

ပြည်ထောင်စုသမ္မတ မြန်မာနိုင်ငံတော်အစိုးရ
စိုက်ပျိုးရေး၊ မွေးမြူရေးနှင့် ဆည်မြောင်းဝန်ကြီးဌာန
ကျေးလက်ဒေသဖွံ့ဖြိုးတိုးတက်ရေးဦးစီးဌာန
ညောင်ဦးမြို့နယ်



လူထုဗဟိုပြုစီမံကိန်း

National Community Driven Development Project



(NCDDP)

ကျေးရွာဖွံ့ဖြိုးရေးအစီအစဉ်

Village Development Plan (VDP)

ရွာသာအေးကျေးရွာ၊ ညောင်ပင်ကန်အုပ်စု

၂၀၁၆-ခုနှစ်

ညောင်ဦးမြို့နယ်

မာတိကာ

- ၁။ ဂြိုဟ်နယ်မြေပုံ
- ၂။ ကျေးရွာမြေပုံ(တည်နေရာ)
- ၃။ အုပ်စုတွင်ပါဝင်သောကျေးရွာများစာရင်း
- ၄။ ကျေးရွာသမိုင်းကြောင်း
- ၅။ လူထုပူးပေါင်းပါဝင်သော လူမှုဆန်းစစ်ခြင်းနှင့် အကဲဖြတ်ခြင်းလုပ်ငန်းစဉ်(PSA/PRA)အကျဉ်းချုပ်ဇယား
- ၆။ ကျေးရွာဖွံ့ဖြိုးရေးအစီအစဉ်အတွက်အသုံးပြုခဲ့သော PRA tools များနှင့်တစ်ခုချင်းစီအတွက်သုံးသပ်ချက်များ
- ၇။ ကော်မတီဝင်များရွေးချယ်ခြင်းနှင့်ကျေးရွာဖွံ့ဖြိုးရေးအစီအစဉ်ဆောင်ရွက်မှုမှတ်တမ်းခါတ်ပုံများ
- ၈။ ကော်မတီဝင်များစာရင်း
- ၉။ ကျေးရွာအချက်အလက်(ပုံစံ-၁)
- ၁၀။ စီမံကိန်းစက်ဝန်းအချိန်ဇယား(ပုံစံ-၂)
- ၁၁။ ကျေးရွာဖွံ့ဖြိုးရေးဦးစားပေးအစီအစဉ်(ပုံစံ-၃)
- ၁၂။ ကျေးရွာအုပ်စုစီမံကိန်းလုပ်ငန်းခွဲရွေးချယ်ခြင်း(ပုံစံ-၄)
- ၁၃။ အစည်းအဝေးတက်ရောက်သူများစာရင်း(ပုံစံ-၁၂)
- ၁၄။ အစည်းအဝေးမှတ်တမ်းများ
- ၁၅။ ကဏ္ဍအလိုက်ဦးစားပေးဖွံ့ဖြိုးရေးလုပ်ငန်းစဉ်များ
- ၁၆။ ကျေးရွာဖွံ့ဖြိုးရေးစီမံချက်အရည်အသွေးထိန်းချုပ်မှု(Checklist For VDP)

ညောင်ဦးမြို့နယ်လူထုဗဟိုပြု စီမံကိန်း



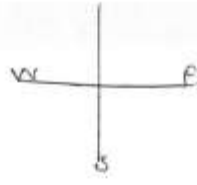

ရွာပေါက်ကျေး၊ ကုန်းပုလဲမြို့နယ်



စောလင်းမိနစ်ကျမ်းဂါအဖွဲ့ဝင်များအားကျမ်းဂါများကို

၁) စောလင်းမိနစ်

၂) ဂန္ထဝင်

ဣဿာနေးကျေးဥှာ သမိုင်းကြောင်း

ပွတ်လပ်ရေးမရသေးခင် ကိုလိုနီခေတ်တွင် ညောင်ပင်ကန်ဥှာမှ ပူဇော်သည် ယခုဣဿာနေးကျေးဥှာနယ်ရှိမိတ်ကတွင် ဟိုနားတစ်ကပ် နှိနားတစ်ကပ်ဖြင့် တံဆိုးကက ရေထိုင်ခဲ့ကြသည်။ ၁၉၄၇ ခုနှစ်တွင် မဟာမိတ် တပ်များက ပျဗန်တွေကို တိုက်ထုတ်မည်ဖြစ်ရာ စောထဲ၌ ဟိုနားတစ်နံ နှိနားတစ်ကပ်ဖြင့် ရေထိုင်ခြင်းက အသက်ရှင်ကုယ်ပြုသောကြောင့် တစ်ခု တစ်ခုတည်း၊ စုစည်းကျော် အကြောင်းကြားလာသောကြောင့် ၁၉၄၇ ခုနှစ် ဝါခေါင် (၁၅) ကပ်ဖြင့် ဣဿာနေးကျေးဥှာကို စတင်ဖြို တည်ခဲ့ကြသည်။

လူထုပေါင်းစုံပါဝင်သော လူမှုဆန်းစစ်ခြင်း နှင့် အားကြော်ခြင်း လုပ်ငန်းစဉ်

(PSA / PRA) အကျဉ်းချုပ် ဇယား

စဉ်	အကြောင်းအရာ	ရက်စွဲ	ဦးတည်ချက်	တက်ရောက်သူ			အဓိကဆွေးနွေးချက်
				ကျား	မ	ပေါင်း	
၆	အဖွဲ့အစည်း ပိုင်ဆိုင်မှု (Veru Ownership)	-	ကျေးရွာသူ ကျေးရွာသားများ စက်သိမ်းများ ကျေးရွာအုပ်စု ရေးရာစုများ	၂၀	၁၀	၃၀	ကျေးရွာအတွင်းတွင် ရှိသော လူမှုအဖွဲ့ အစည်းများ ၂ ခု ကျေးရွာ လူထုအဖွဲ့၊ ပိုင်ဆိုင်မှု ရရှိမှုကို ထိခတ်သော ပြဿနာများကို ရှာဖွေဖော်ထုတ် နိုင်စေသည်။
၆	လူမှုစီးပွား အဆင့်အတန်း ခြင်း (Wealth Ranking)		ချမ်းသာ၊ အယဉ်ကျေး၊ ညွှမ်းမိုး	၂၀	၁၅	၃၅	ကျေးရွာအတွင်းရှိ လူမှုအဖွဲ့ အစည်းအရင်း၊ ပစ္စည်း ပစ္စည်း၊ အခြေအနေအထား နှင့် ဆက်သွယ်ခြင်း ဖြင့် ကျေးရွာအတွင်း ရှိ အဆင့်မြင့်ကျား၊ အဆင့်မြင့်မားသူများ အားဖြင့် ဆွေးနွေး ဆွေးနွေးခြင်းဖြင့် စာရွက်စာတမ်း ထုတ်ပြန်ခြင်း
၇	ပစ်ခတ်မှု ကွန်ယက် (Spider Web)		ကျေးရွာသူ / ကျေးရွာသား များ၊ အမျိုးသား အုပ်စု၊ အမျိုးသမီး အုပ်စု	၁၅	၁၅	၃၀	အမျိုးသား ၂ ခု၊ အမျိုး သမီးများအား အလုပ်အကိုင်အဖွဲ့၊ အဖွဲ့၊ တိုင်းရင်း၊ အဖွဲ့၊ ပညာသင်ကြားခြင်း အဖွဲ့၊ အဖွဲ့၊ အဖွဲ့ အဖွဲ့အဖွဲ့အဖွဲ့ အဖွဲ့အဖွဲ့အဖွဲ့

လူ့စုစာရင်းနှင့် ဖိတ်ခေါ်မှု လူ့စုစာရင်းနှင့် အကျိုးအမြတ် ဖြစ်ပေါ်စေမှု
 (PSA / PRA) အကျဉ်းချုပ် ဇယား

စဉ်	အခြေအနေအထား	ရက်စွဲ	ဦးတည်စဉ်းစားမှု	တက်ရောက်သူ			အဓိကအရေးကြီးချက်
၁။	ကျား + မိန်းမ အရင်းအမြစ် ဖြစ်ပေါ်စေမှု ဖြစ်ပေါ်မှု		အမျိုးသားနှင့် အမျိုးမိန်းမ အရင်းအမြစ်	၂၅	၁၅	၄၀	ပြုသင့်သည့် အခွင့်အရေး၊ လက်ရှိ အခြေအနေနှင့် ဖြစ်ပေါ်မှုအခြေအနေ

ကော်မတီဝင်များရွေးချယ်ခြင်းနှင့်ကျေးရွာဖွံ့ဖြိုးရေးအစီအစဉ်
ဆောင်ရွက်မှုမှတ်တမ်း



பெரிய நகரம் - R.P. வாரியம்

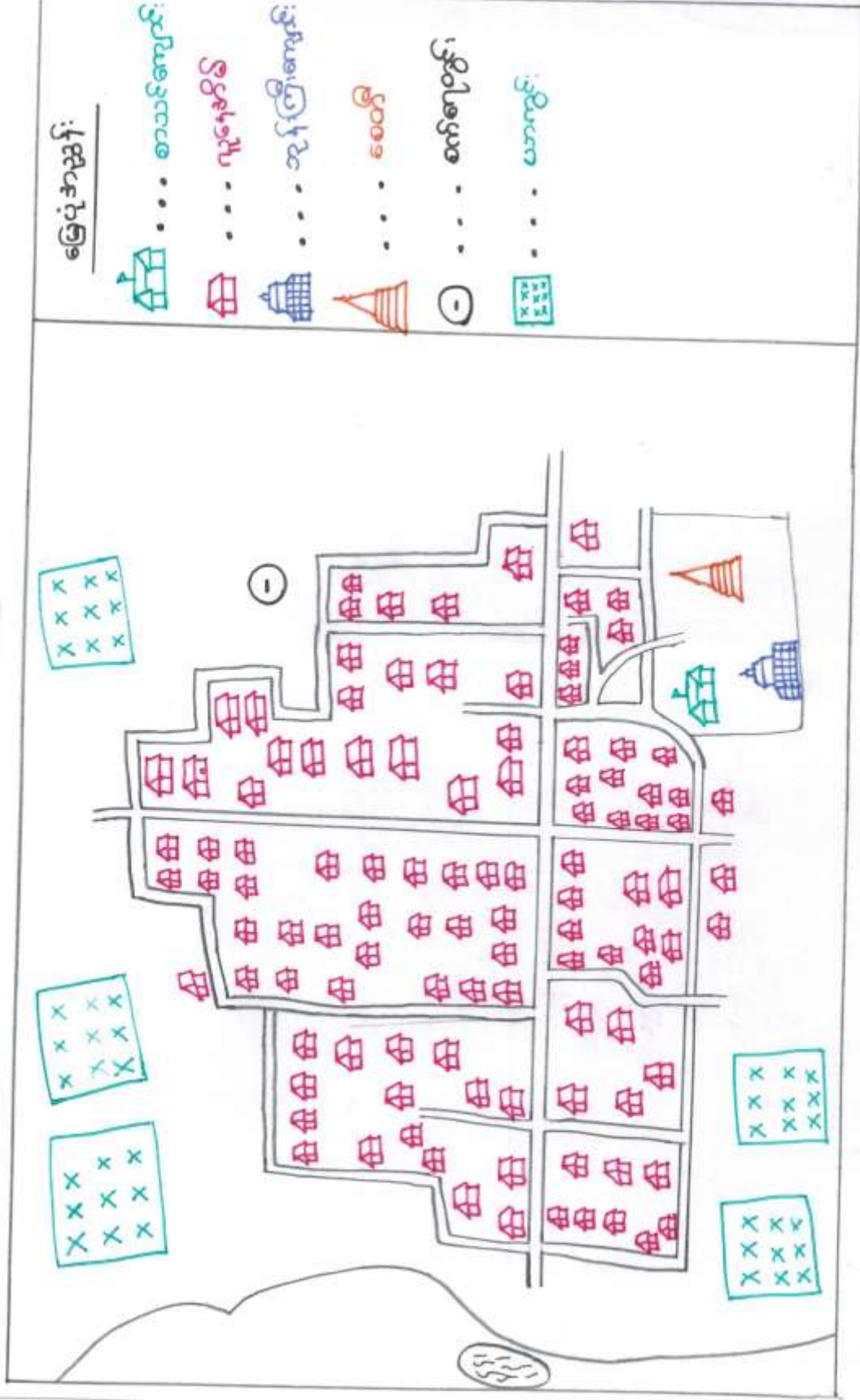

စဉ်	အရပ်စု	အခြား သတ်မှတ်ပုံ	အိမ်ထောင်စု	ရာခိုင်နှုန်း
၁။	မြေလည်သော အရပ်စု	အရှင်၊ ဝတ္တိကံ၊ ဝါဒ၊ အသံ၊ အတံ၊ အသံ၊ အသံ၊ အတံ၊ အသံ၊ အသံ၊ အတံ၊ အသံ၊	၁၀	
၂။	အသံ၊ အတံ၊ မြေလည်သော အရပ်စု	အသံ၊ အတံ၊ မြေလည်သော အရပ်စု အသံ၊ အတံ၊ မြေလည်သော အရပ်စု	၁၅	
၃။	မြေလည်သော အရပ်စု	အသံ၊ အတံ၊ မြေလည်သော အရပ်စု အသံ၊ အတံ၊ မြေလည်သော အရပ်စု	၇၅	

ဓမ္မဉာဏ်ပိုင်ဆိုင်မှုပုံစံ သုံးသပ်ချက်

ဓမ္မဉာဏ်ပိုင်ဆိုင်မှုပုံစံ ရေးဆွဲဆွေးနွေးခြင်းကြောင့်

- (၁) ဓမ္မဉာဏ်ပိုင်ဆိုင်မှုပုံစံ ပြောဆိုသော နိမိတ်ဆောင်ရာ နဂါးကတည်း၊ နဂါးကတည်း ပြောဆိုသော နိမိတ်ဆောင်ရာ နဂါးကတည်း ဖြစ် နဂါးပါးသော နိမိတ်ဆောင်ရာ နဂါးကတည်းကို အတိကျဖွဲ့ပါး သိနိုင်ခြင်း
- (၂) ဓမ္မဉာဏ်ပိုင်ဆိုင်မှုပုံစံ ပြောဆိုသော နဂါးပါးသော နဂါးကတည်းကို မဏိကဲ့သို့ သတ်မှတ်သည်ကို သိနိုင်ခြင်း
- (၃) နဂါးပါးသော နိမိတ်ဆောင်ရာ နဂါးကတည်း များပါးခြင်းကြောင့် ဓမ္မဉာဏ်ပိုင်ဆိုင်မှုပုံစံ ဖွဲ့ဖြိုးရေးလုပ်ငန်းများ ပိုမိုဆောင်ရွက်ရန် သိရှိနိုင်ခြင်း စသည့် အကြောင်းရာ နဂါးပါးကို သိရှိနိုင်သည့် နဂါးပါးသော နဂါးအားစစ်ခြင်း တစ်ခုဖြစ်ကြောင်း သုံးသပ်နိုင်ပါသည်။

ရာသီခွင်ပြပြက္ခဒိန် သုံးသပ်ချက်

ရာသီခွင်ပြပြက္ခဒိန်၏အဖွဲ့အစည်းခြင်းဖြင့်

(၁) မည်သည့်လများတွင် ရာသီဥတုသည် မည်သည့်လများတွင် ရာသီဥတုသည်ကို သိရှိခြင်း

(၂) မည်သည့်လတွင် စိုက်ပျိုးသည်၊ မည်သည့် လများတွင် ရိုတ်သိမ်းသည်ကို သိရှိခြင်း

(၃) မည်သည့် လများတွင် ထင်ရှားကောင်းသည်၊ မည်သည့်လများတွင် အလုပ်ကိုင် ဂြားပါးသည်ကို သိရှိခြင်း

(၄) မည်သည့် လများတွင် လမ်းပန်းဆက်သွယ်ရေးကောင်းသည်၊ မကောင်းသည်ကို သိရှိခြင်း

(၅) မည်သည့်လများတွင် ပွဲတော်များကျင်းပသည်ကို သိရှိခြင်း

(၆) မည်သည့်လများတွင် ကျန်းမာရေးမကောင်း ဖြစ်တက်သည်ကို သိရှိခြင်း စသည့် ကျေးဇူးတူစွာတစ်စုံတစ်ရာ လည်ပတ်မှု ပုံစံကို အကြမ်းဖျင်း သိရှိနိုင်သည့်အတွက် စီမံကိန်းလုပ်ငန်းများ ကောင်းစေရန် ဖော်ပြ၍ လများ စွဲချက်များတွင် များစွာ ကူညီပေးနိုင်ကြောင်း သုံးသပ် လိုက်ပါသည်။

೨೦೧೯-೨೦-೨೦-೨೦-೨೦	೨೦೧೯-೨೦-೨೦-೨೦-೨೦	೨೦೧೯-೨೦-೨೦-೨೦-೨೦	೨೦೧೯-೨೦-೨೦-೨೦-೨೦
<p>೨೦೧೯-೨೦-೨೦-೨೦-೨೦</p> <p>೨೦೧೯-೨೦-೨೦-೨೦-೨೦</p>	<p>೨೦೧೯-೨೦-೨೦-೨೦-೨೦</p> <p>೨೦೧೯-೨೦-೨೦-೨೦-೨೦</p> <p>೨೦೧೯-೨೦-೨೦-೨೦-೨೦</p> <p>೨೦೧೯-೨೦-೨೦-೨೦-೨೦</p> <p>೨೦೧೯-೨೦-೨೦-೨೦-೨೦</p>	<p>೨೦೧೯-೨೦-೨೦-೨೦-೨೦</p> <p>೨೦೧೯-೨೦-೨೦-೨೦-೨೦</p> <p>೨೦೧೯-೨೦-೨೦-೨೦-೨೦</p> <p>೨೦೧೯-೨೦-೨೦-೨೦-೨೦</p> <p>೨೦೧೯-೨೦-೨೦-೨೦-೨೦</p>	<p>೨೦೧೯-೨೦-೨೦-೨೦-೨೦</p>

ကျား၊ မ ပိုင်ဆိုင်မှုဖြည့်စုံ သုံးသပ်ချက်

ကျား၊ မ ပိုင်ဆိုင်မှုဖြည့်စုံကို အသုံးပြု ဆွေးနွေးခြင်း ကားဖြင့်

- (၁) ကျေးဇူးလူထု အနေဖြင့် မည်သည့် ပစ္စည်းများကို အများအားဖြင့် အမျိုးသားများက ပိုင်ဆိုင်သည်ဟု သတ်မှတ်သည်ကို သိရှိခြင်း
- (၂) ထိုပစ္စည်းတို့ မည်သည့် ပစ္စည်းများကို အများအားဖြင့် အမျိုးသမီးများက ပိုင်ဆိုင်သည်ဟု သတ်မှတ်သည်ကို သိရှိခြင်း
- (၃) ထိုပစ္စည်းတို့ မည်သည့် ပစ္စည်းများကို အများအားဖြင့် ဒစ်ဂျစ်လ် ပိုင်သည် ဟု သတ်မှတ်သည်ကို သိရှိခြင်း
- (၄) အများအားဖြင့် စက်ယန္တရားနှင့် ဆိုင်သော ပစ္စည်းများကို အမျိုးသားများကသာ ပိုင်ဆိုင်သည်ဟု သတ်မှတ်သည်ကို သိရှိရှိခြင်း စသည့် အခြေခံအုတ်မြစ်များသည် အမျိုးသား၊ အမျိုးသမီး တန်းတူညီမျှဆုံးဖြတ် ဖြစ်စွင့်၊ တန်းတူ အခွင့်အရေး၊ အမျိုးသမီးတို့ကို ဆွေးနွေးရာတွင် များစွာ အထောက်အကူပြုစေသည့် လူမှုအဆင့်ဆင့်ချက် တစ်ခု ဖြစ်ပါကြောင်း သုံးသပ်လိုက်ပါသည်။

ကျား/မာ ပင်မကွပ်ကဲရေးသစ်ခြင်း

အုပ်စု - စေတနာ့စီမံကိန်း

၇၈၆ - ၁၁.၃.၂၀၁၆

ကျေးဇူး - ဂြိုဟ်စာအုပ်

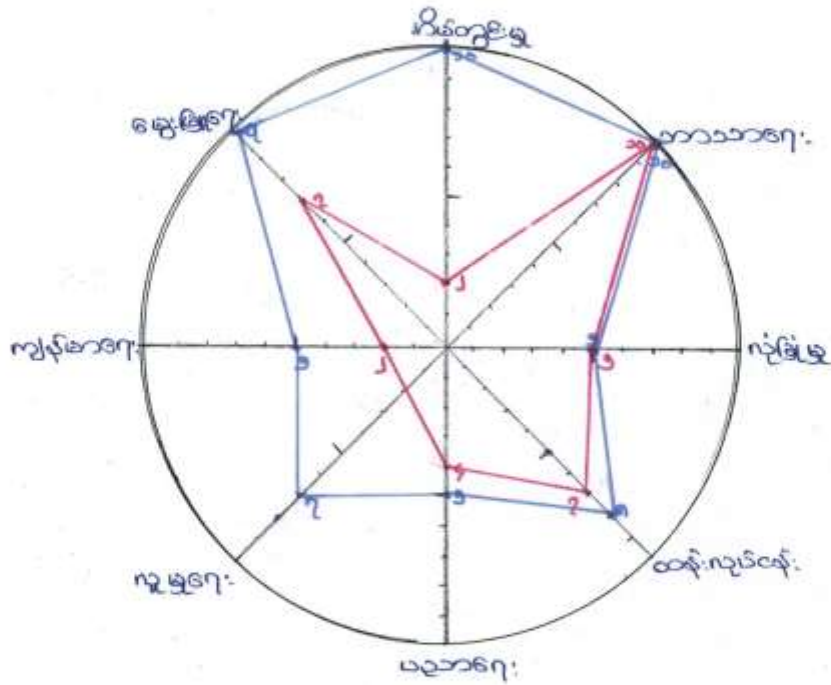

ကျား၊ မ အခန်း ကဏ္ဍပြ ယုံကြည်စိတ်ချမ်း သုံးသပ်ချက်

ကဏ္ဍတစ်ခုချင်းစီတွင် အမျိုးသား၊ ကမျိုးသမီးများ၏ -

(က) ပါဝင်ဆောင်ရွက်မှု

(ခ) ခေါင်းဆောင်မှု

(ဂ) အခွင့်အရေးရရှိမှု

(ဃ) ဆုံးဖြတ်ချက်ချပိုင်ခွင့်

(င) အသားစားဆိုင်ရာ ယုံကြည်ကိုးကွယ်မှု စသည်တို့ကို

ကားချပ်တစ်ခုပေါ်တွင် ရလဒ် (ခမ္မတ်) ဖြင့် ဒီဂရီ ယှဉ် ဖော်ပြထားခြင်းက

အမျိုးသား၊ ကမျိုးသမီးများ၏ အားနည်းချက်၊ ကားသားချက်များကို

တလင်းတစည်းတည်း သိရှိရသဖြင့် ကကျားကျား၊ မကျားမကျား ရရှိနိုင်သော

ဂုဏ်မှုဆုံးစစ်ချက် တစ်ခုဖြစ်ကြောင်း သုံးသပ်လိုက်ပါသည်။

အဖွဲ့အစည်းအဖွဲ့ဝင်ဆက်၍ စနစ်ကျော်

အုပ်စု - လေ့လာပေးမည်

ရက်စွဲ - ၁၁.၃.၂၀

ကျေးဇူး - ဣဒါဂေး

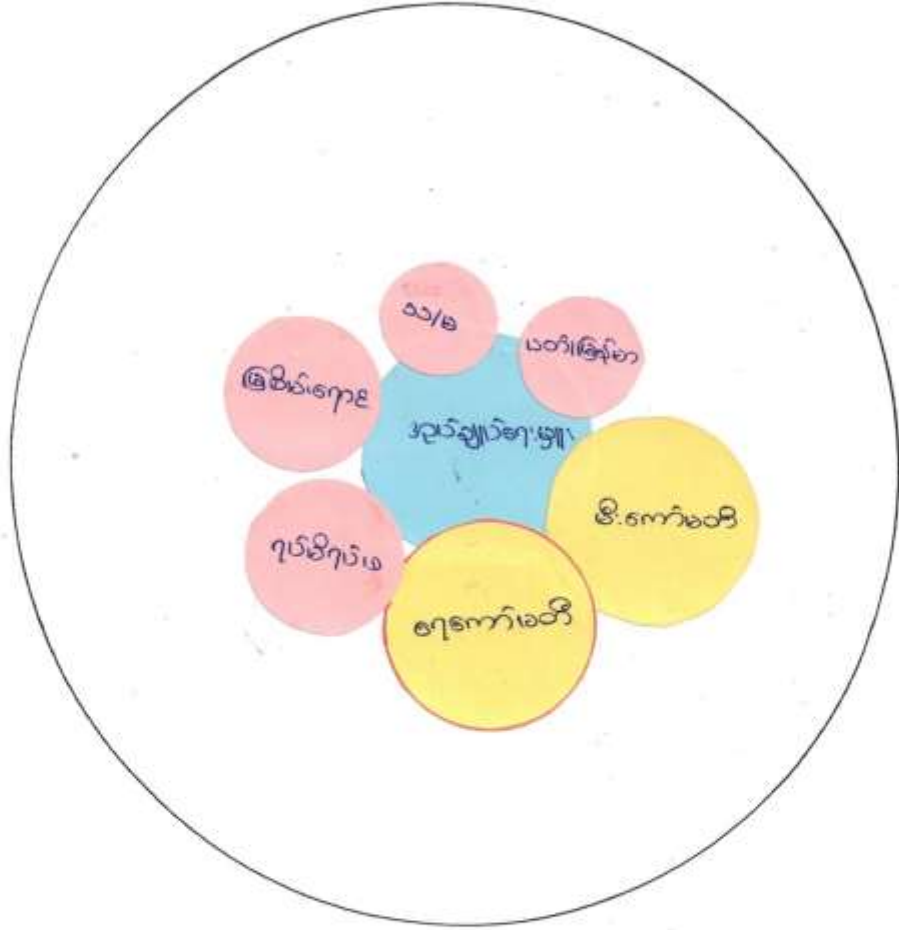

အဖွဲ့အစည်း ချိတ်ဆက်မှုပြပုံစံ သုံးသပ်ချက်

အဖွဲ့အစည်း ချိတ်ဆက်မှုပြပုံစံ ရှေးဆွဲ ချော့ဇွဲ ခြင်းကြောင့်

- (၁) ကျေးဇူးကတစ်တွင် ကမ္ဘာ့ကလေးများအဖွဲ့ကြောင့် သိရှိခြင်း
- (၂) မည်သည့်ကမ္ဘာ့ကလေး ကျေးဇူးကတစ်တွင် ဖွံ့ဖြိုးရေး လုပ်ငန်းများ ဆောင်ရွက်ရာတွင် မည်မျှပါဝင်မှု ကုမ္ပဏီလီမိတက် နှစ်စဉ် သိရှိခြင်း
- (၃) ကမ္ဘာ့ကလေး တစ်ခုနှင့် တစ်ခု မည်သို့မည်ပုံ ချိတ်ဆက်နေသည်ကို သိရှိခြင်း စသည့် ကဏ္ဍများဖြင့် ကျေးဇူးကတစ်တွင် ရရှိသည့် အဖွဲ့ ဆန်းစစ်ခြင်း တစ်ခုဖြစ်ကြောင်း သုံးသပ်နိုင်ပါသည်။

ပြဿနာသစ်ပင်

ညောင်ဖက်ကန် ကုန်စုံ

ညောင်ကေးကျေးရွာ

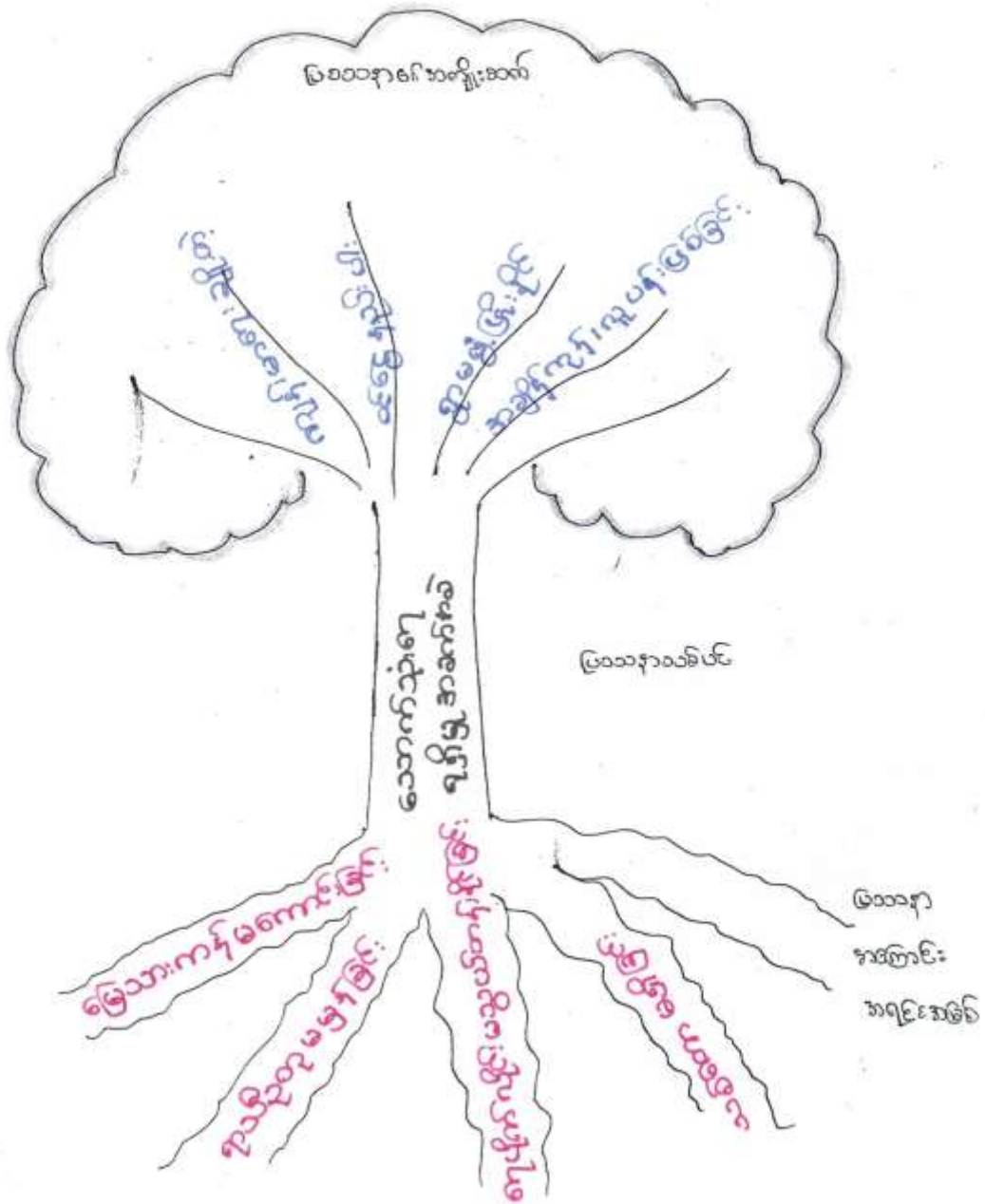

ပြဿနာသစ်ဖန် ရေးဆွဲခြင်း သုံးသပ်ချက်

ပြဿနာသစ်ဖန်ရေးဆွဲ၊ ဆွေးနွေးခြင်းကြောင့်

(၁) ပြဿနာဖြစ်စေသော အကြောင်းရင်းများကို သိရှိခြင်း

(၂) ပြဿနာ၏ ကျိုးကြောင်းများကို သိရှိခြင်း

(၃) ပြဿနာ ဖြေရှင်းနိုင်သော နည်းလမ်းကိုပါ တပါတည်း သိရှိနိုင်ခြင်း

စသည့် ကကြောင်းကရာ ကမျိုးမျိုးကို ဌာနဆိုင်ရာထုတ်ဖော်နိုင်သည့်

ကရားပါသော လူမှုဆက်သွယ်ခြင်း စစ်ဆေးခြင်းကြောင့် သုံးသပ်နိုင်

ပါသည်။

နိုင်ငံတော်အဖွဲ့အစည်းများ၏ ဝန်ထမ်းများ၏ ဝန်ထမ်းစာရင်း

နိုင်ငံတော်အဖွဲ့အစည်းများ

နိုင်ငံတော်အဖွဲ့အစည်းများ - ဝန်ထမ်းစာရင်း

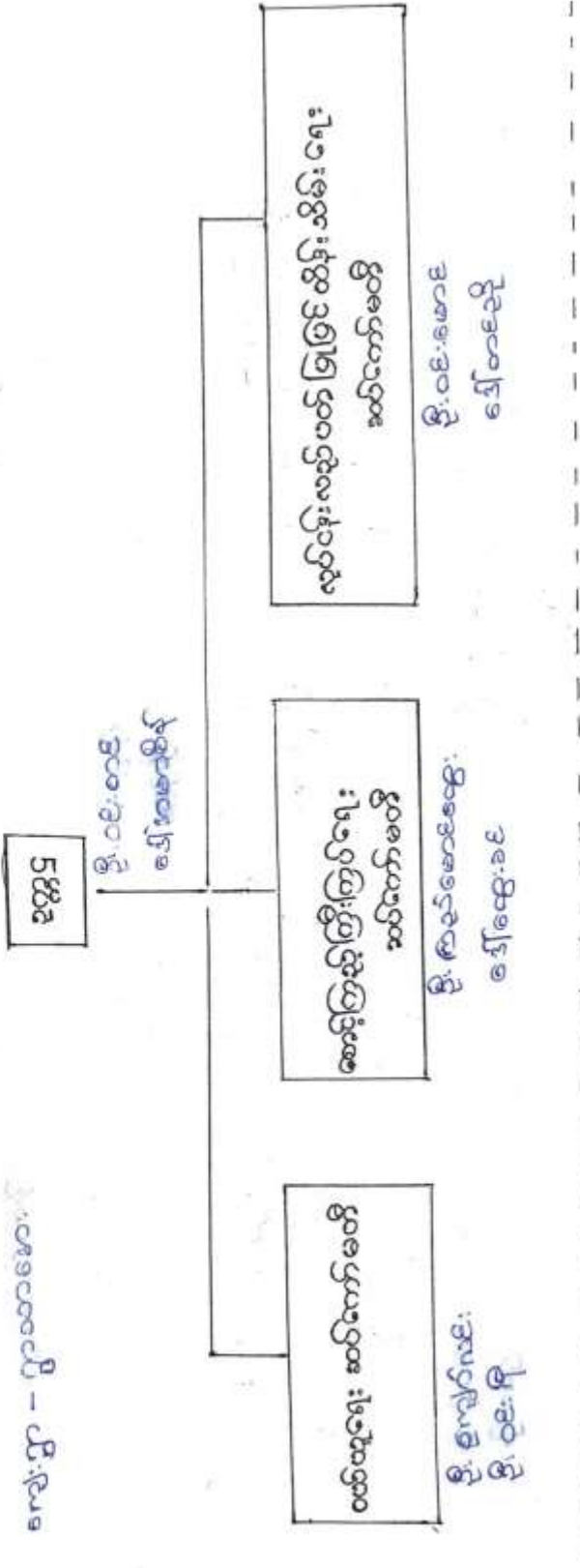

ဝန်ထမ်းစာရင်း

ဦးစီးဌာန
ဒုတိယဌာန

ဝန်ထမ်းစာရင်း

ဦးစီးဌာန
ဒုတိယဌာန

ဝန်ထမ်းစာရင်း

ဦးစီးဌာန

ကျေးဇူး ဂုဏ်များ ဖြစ်ပေါ်ပေါက်ခြင်းနှင့် သုံးသပ်ချက်

- (၁) ကျေးဇူးရှင်သည် မိမိ၏ ကံတွင်း၌ အများနှင့် ဆိုသော အဆောက်အအုံ၊ အခြေခံ အဆောက်အအုံ၊ ဘာသာရေး အဆောက်အအုံများ၏ တည်ကျရာကို သိရှိနိုင်ခြင်း၊
- (၂) ကျေးဇူးရှင်သည် မိမိ၏ ကံတွင်း၌ လမ်း၊ တံတား၊ ရေအောင်းများ၏ တည်ကျရာနှင့် ပတ်ဝန်းကျင်ကို သိရှိနိုင်ခြင်း၊
- (၃) ကျေးဇူးရှင်သည် မိမိ၏ ကံတွင်း၌ သဘာဝ နဂါး၊ ကြွက်များ၏ တည်ကျရာနှင့် အခြေခံကို သိရှိနိုင်ခြင်း၊
- (၄) ကျေးဇူးရှင်သည် မိမိ၏ ကံတွင်း၌ လယ်ယာမြေများ၏ တည်ကျရာ ကျေးဇူးကို သိရှိနိုင်ခြင်း။ ဤအကြောင်းကို များစွာကို ဤအကြောင်းကို သိရှိနိုင်ခြင်းနှင့် ကျေးဇူးရှင်များ၏ ကံတွင်း၌ အများနှင့် ဆိုသော ဂုဏ်များ ဖြစ်ပေါ်ပေါက်ခြင်းကို သိရှိနိုင်ခြင်း သုံးသပ်ဖိ ပါသည်။



လူထုဝဟိုပြုစီမံကိန်း

ပုံစံစ-၁ ကျေးရွာအခြေခံအချက်အလက်များ (Form PC 1)

လမ်းညွှန်ချက်/ ကျေးရွာတစ်ရွာသို့ ပထမဆုံး မိတ်ဆက်ခရီးသွားရောက်သောအခါ လူထုစည်းရုံးရေးမှူးသည် ကျေးရွာခေါင်းဆောင်များအားကျေးရွာအချက်အလက်များကိုမေတ္တာရပ်ခံ၍တောင်းခံရသည်။ ဤအချက်အလက်များကိုစီမံကိန်းမိတ်ဆက်အစည်းဝေးမတိုင်မီတောင်းခံရမည်။ စီမံကိန်းမိတ်ဆက်အစည်းဝေးတွင် လူထုစည်းရုံးရေးမှူးသည် ဤအချက်အလက်များအားစစ်ဆေးပြီးမှန်ကန်အောင်ပြုလုပ်ရမည်။ ပြီးနောက်တွင် လူထုစည်းရုံးရေးမှူးမှ သတင်းအချက်အလက်ထံသို့ Tablets မှ တစ်ဆင့်ဖြည့်သွင်းရမည်။

ကျေးရွာအုပ်ချုပ်ရေးမှူးအမည် ဦးကရ	ကျေးရွာအုပ်ချုပ်ရေးမှူး စီမံကိန်းနံပါတ်-၁၅-၃၆၀၀၁၆၁၁၅	လူထုစည်းရုံးရေးမှူး၏အမည် ဦးကျော်သူဝင်း
ပြည်နယ်/တိုင်းဒေသကြီး ဓမ္မစာ	မြို့နယ် ရတနာ	ကျေးရွာအုပ်စု ကျေးရွာ ဌာနစာ

က. လူဦးရေ

လူမျိုးစု	အိမ်ထောင်စုအရေအတွက်	ကိုးကွယ်သည့်ဘာသာ	အိမ်ထောင်စုအရေအတွက်
လူမျိုးစု (၁) မဟာ	၉၉	ဘာသာ(၁) ဗုဒ္ဓ	၉၉
လူမျိုးစု (၂)		ဘာသာ(၂)	
လူမျိုးစုရော		ဘာသာရော	

	အမျိုးသား(အရေအတွက်)	အမျိုးသမီး(အရေအတွက်)
လူဦးရေ	၁၆၇	၁၇၉
အိမ်ထောင်ဦးစီး	၈၅	၁၄

(ခ) လက်လှမ်းမီအသုံးပြုနိုင်သည့်အဆောက်အဦများ

စာသင်ကျောင်း	အမှတ် ခြံပိ	ကျန်းမာရေး	အမှတ်ခြံပိ	ဘာသာရေးအဆောက် အဦ	အမှတ် ခြံပိ
အထက်တန်းကျောင်း	<input type="checkbox"/>	ဆေးရုံ	<input type="checkbox"/>	စေတီ	<input checked="" type="checkbox"/>
အလယ်တန်းကျောင်း	<input type="checkbox"/>	ကျန်းမာရေးဌာန	<input type="checkbox"/>	ဘုန်းကြီးကျောင်း	<input checked="" type="checkbox"/>
မူလတန်းကျောင်း	<input checked="" type="checkbox"/>	ကျန်းမာရေးဌာနခွဲ	<input type="checkbox"/>	ဟိန္ဒူဘုရားကျောင်း	<input type="checkbox"/>
မူကြိုကျောင်း	<input type="checkbox"/>	ဆေးပေးခန်း	<input type="checkbox"/>	ခရစ်ယာန်ကျောင်း	<input type="checkbox"/>
အခြား	<input type="checkbox"/>	အခြား	<input type="checkbox"/>	ဗလီ	<input type="checkbox"/>
				အခြား	<input type="checkbox"/>
မှတ်ချက်		မှတ်ချက်		မှတ်ချက်	



လူထုဝဟိုပြုစီမံကိန်း

(ဂ) ကျွမ်းကျင်သူများမှတ်တမ်း ၊ ကျေးရွာတွင်နေထိုင်သော သို့မဟုတ် တခြားရွာမှလာရောက်သောကျွမ်းကျင်သူများ

(၁) စာသင်ကျောင်း			(၂) ကျန်းမာရေး			(၃) လက်မှုပညာရှင်		
	ရွာတွင် နေထိုင်သူ	အခြား ရွာမှ လာသူ		ရွာတွင် နေထိုင်သူ	အခြား ရွာမှ လာသူ		ရွာတွင် နေထိုင်သူ	အခြား ရွာမှ လာသူ
မူလတန်းပြ ဆရာဆရာမ	<input checked="" type="checkbox"/>	<input checked="" type="checkbox"/>	ဆရာဝန်	<input type="checkbox"/>	<input type="checkbox"/>	လက်သမား	<input checked="" type="checkbox"/>	<input checked="" type="checkbox"/>
အထက်တန်းပြ ဆရာဆရာမ	<input type="checkbox"/>	<input type="checkbox"/>	လက်ထောက် ကျန်းမာရေးမှူး	<input type="checkbox"/>	<input type="checkbox"/>	ပန်းရံ	<input checked="" type="checkbox"/>	<input checked="" type="checkbox"/>
အလယ်တန်းပြ ဆရာဆရာမ	<input type="checkbox"/>	<input type="checkbox"/>	အမျိုးသမီးကျန်းမာရေးဆရာမ	<input type="checkbox"/>	<input type="checkbox"/>	လျှပ်စစ်ဆိုင်ရာ	<input checked="" type="checkbox"/>	<input type="checkbox"/>
မူကြိုဆရာဆရာမ	<input type="checkbox"/>	<input type="checkbox"/>	အရိသားဖွား	<input checked="" type="checkbox"/>	<input type="checkbox"/>	ရေပိုက်သွယ်သူ	<input type="checkbox"/>	<input type="checkbox"/>
အခြား	<input type="checkbox"/>	<input type="checkbox"/>	ပြည်သူ့ကျန်းမာရေး လုပ်သား (၁)/(၂)	<input type="checkbox"/>	<input type="checkbox"/>	စက်ပြင်ဆရာ	<input type="checkbox"/>	<input type="checkbox"/>
မှတ်ချက်			မှတ်ချက်			မှတ်ချက်		

(ဃ) ကျေးရွာသို့ ရောက်ရှိနိုင်သည့်လမ်းအခြေအနေ / ကျေးရွာတစ်ရွာသည် ၎င်း၏ကျေးရွာအုပ်စုနှင့် ဆက်သွယ်ထားသော လမ်းအခြေအနေ (အောက်ပါတို့ကိုပိုင်းပါ)

ကျောက်ကြမ်းလမ်း ကတ္တရာလမ်း ကွန်ကရစ်လမ်း မော်တော်ဆိုင်ကယ်လမ်း
 ကျောက်ခင်းလမ်း မြေသားလမ်း လှသွားလမ်း အခြား _____

(င) ကျေးရွာဖွံ့ဖြိုးမှုစီမံချက်

(၁) လူထုဝဟိုပြုစီမံကိန်းမစတင်မီ ဤကျေးရွာတွင်ကျေးရွာဖွံ့ဖြိုးမှု စီမံချက်ရှိခဲ့ပါသလား? ပိုင်းပါ
ရှိပါသည်/မရှိပါ/မသိပါ
 (၂) ရှိခဲ့ပါလျှင် ဤစီမံချက်ကို မည်သည့် ခုနှစ်တွင်ပြင်ဆင်ခဲ့ပါသနည်း? ပိုင်းပါ
နှစ် ၂၀၁၅ / မသိပါ
 (၃) ဤစီမံချက်ကို ဖြည့်နယ်မှုအတည်ပြုခဲ့ပါသလား? ပိုင်းပါ
ပြုခဲ့ပါသည်/မပြုခဲ့ပါ / မသိပါ

(စ) ဓနိအကွာအဝေး

(၁) ဤကျေးရွာ၏ဝဟိုမှ ၎င်းကျေးရွာအုပ်စု၏ဝဟိုအထိ ခရီးမိုင်မည်မျှ ကွာဝေးသနည်း? ပိုင်းပါ
မိုင် ၂.၅ ရှိ
 (၂) ဤကျေးရွာမှ ၎င်းကျေးရွာအုပ်စုဝဟိုအထိ သွားလာရာတွင် ကြာမြင့်သည့်အချိန်

ခြောက်သွေ့ ရာသီတွင် ကြာချိန် ----- ထော်လာရီ/မော်တော်ဆိုင်ကယ်/ခြေလျှင်/လား/မော်တော်ဘုတ်/
၁၅ မိနစ် အခြား -----
 မိုးရာသီတွင် ကြာချိန် ----- ထော်လာရီ/မော်တော်ဆိုင်ကယ်/ခြေလျှင်/လား/မော်တော်ဘုတ်/
၂၅ မိနစ် အခြား -----

(ဆ) ပတ်ဝန်းကျင်ဆိုင်ရာသဘာဝဘေးအန္တရာယ် -

ဤကျေးရွာတွင် ရေကြီးခြင်းကို သဘာဝဘေးအန္တရာယ် ကျရောက်ဖူးခြင်းရှိပါသလား။
 မရှိပါ ရှိပါသည် ရှိလျှင် ဖော်ပြပါ -----



လူထုဗဟိုပြုစီမံကိန်း

(ခ) ကျေးရွာတွင် ဖွဲ့စည်းထားသော အဖွဲ့အစည်းများ
လူထုဗဟိုပြုစီမံကိန်းမတိုင်မီ ဤကျေးရွာတွင် ကျေးရွာဖွံ့ဖြိုးရေးအတွက် အစိုးရ(သို့)ရွာသားများကိုယ်တိုင်(သို့) စီမံကိန်းတစ်ခုခုမှ
ဖွဲ့စည်းထားသည့် အဖွဲ့အစည်းများရှိပါသလား။

- (၁) ဟင်္သာတ
- (၂) _____

ကျေးရွာခေါင်းဆောင်

အမည် ဦးကဲဇ

လက်မှတ် [Signature] နေ့စွဲ ၉.၃.၂၀၁၆

လူထုစည်းရုံးရေးမှူး

အမည် ဦးကျော်သူအောင်

လက်မှတ် [Signature] နေ့စွဲ ၉.၃.၂၀၁၆

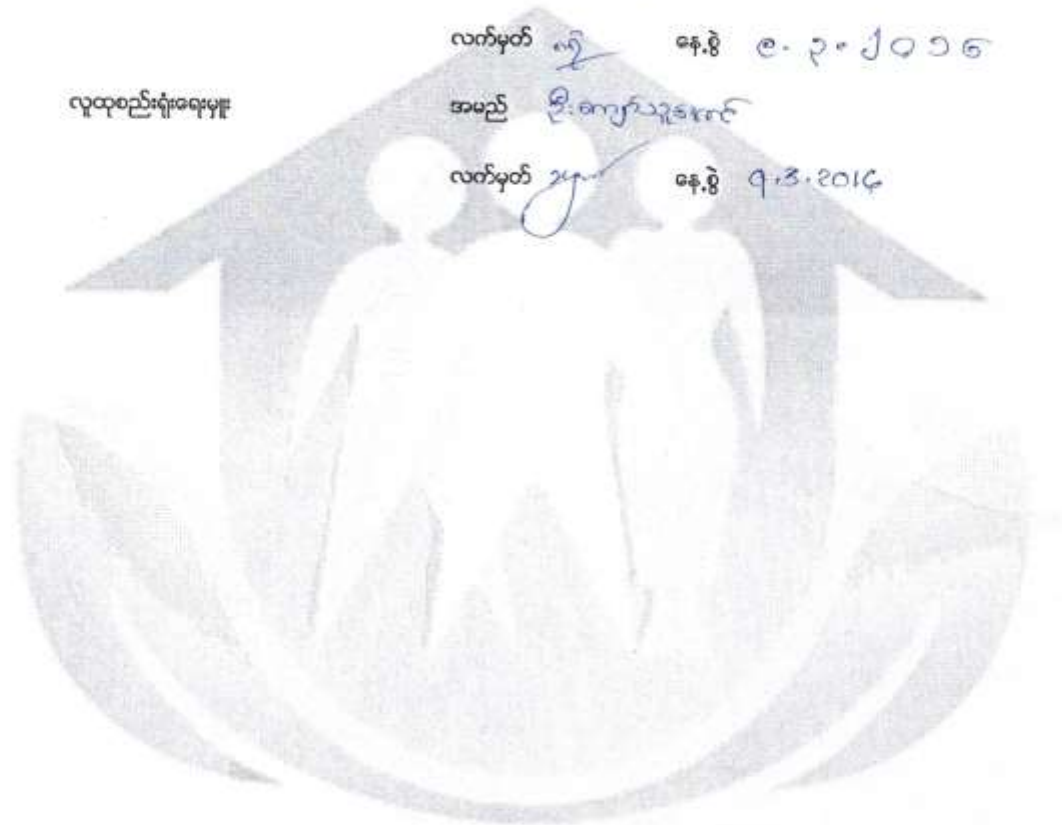



လူထုတိုက်ပြစ်ပံက်နိး

ပုံစံ ၈-၃ ကျေးရွာခွဲ ခြီးရေး ဦးစားပေးအစီအစဉ် (Form PC 3)

လယ်ဥွန် မှတ် /အဆင့်(၃)ကျေးရွာမှော်ပုန်းချက်အစည်းအဝေးပြီးဆုံးသောအခါ ကျေးရွာစီမံကိန်း အထောက်အကူပြု ကော်မတီသည် လူထုစည်းရုံးရေးမှူးအကူအညီဖြင့် ဤပုံစံကိုပြည့်စုံအောင် ဖြည့်သွင်းရမည်။ အားလုံးသော အခက်အခဲ အတားအဆီးများ၊ ဖွံ့ဖြိုးမှုဦးစားပေးအစီအစဉ်များ၊ လူထုတိုက်ပြစ်ပံက်နိး၏ ရန်ပုံငွေအရင်းအမြစ်နှင့် မသက်ဆိုင်သည့် လုပ်ငန်းများ အားလုံးကိုဖော်ပြရမည်။

လူထုစည်းရုံးရေးမှူး/ဝန်ထမ်း အမည် ဒေါ်ခင်နုအောင်

နေ့စွဲ 10.3.2016 စက်ဝန်းအား အမှတ်ခြစ်ပါ (✓) စက်ဝန်း(၁) စက်ဝန်း(၂) စက်ဝန်း(၃) စက်ဝန်း(၄)

ပြည်နယ်/တိုင်း မန္တလေး ခြံနယ်/ခရိုင် ကျေးရွာအုပ်စု၊ ဝေးလံမြို့နယ်၊ ကျေးရွာ ကျေးရွာ အုပ်စုအမည်

က. အခက်အခဲအတားအဆီးများအားဆွေးနွေးခြင်း - ယခုလက်ရှိအခြေအနေတွင်ဤကျေးရွာခွဲ ခြီးတိုးတက်ရေးအတွက် အဓိကအခက်အခဲအတားအဆီးများသည် မည်သည့်အမျိုးသား/သမီး အနည်းဆုံးအခက်အခဲ ၅ ခုစီဖော်ပြပါ။

အမျိုးသား အဖွဲ့မှတင်ပြသောအခက်အခဲအတားအဆီးများ	အမျိုးသမီး အဖွဲ့မှတင်ပြသောအခက်အခဲအတားအဆီးများ
၁ စေတနာ့ခံ့၊ ဧကစက်စာခါ ✓	၁ မရဘဲအကုသိုလ်စက်စာခါ
၂ လမ်းပန်းဆက်သွယ်ရေးစက်စာခါ ✓	၂ ကျန်မာဧကစက်စာခါ
၃ ကျန်မာဧကစက်စာခါ မရှိခြင်း ✓	၃ မီးစက်စာခါ
၄ ကျွဲစားစားစက်စာခါ ✓	၄ စေတနာ့ခံ့၊ ဧကစက်စာခါ
၅ လမ်းပန်းဆက်သွယ်ရေးစက်စာခါ ✓	၅ လမ်းစက်စာခါ

၆. စာကြည့်စာရင်းမရှိခြင်း
 ၈. မျှော်မှန်းခြင်း- နောင်လာမည့် (၅)နှစ် အတွင်း ကျေးရွာခွဲ ခြီးရေး မျှော်မှန်းလျာထားချက်များအား တင်ပြပါ။

အမျိုးသားအဖွဲ့မှတင်ပြသောမျှော်မှန်းချက်များ	အမျိုးသမီးအဖွဲ့မှတင်ပြသောမျှော်မှန်းချက်များ
၁ ဧကစက်စာခါ / ဧကစက်စာခါ သွယ် ✓	၁ မူလတန်းကျေးရွာ-စေတနာ့ခံ့ မြေပိုင်ခြင်း
၂ ကျွဲစားစားစက်စာခါ-စက်စာခါလမ်းစက်စာခါလမ်းစက်စာခါ မရှိခြင်း မရှိခြင်း မရှိခြင်း	၂ စေတနာ့ခံ့၊ စေတနာ့ခံ့ မြေပိုင်ခြင်း
၃ ကျွဲစားစားစက်စာခါ မရှိခြင်း ✓	၃ စက်စာခါ၊ စေတနာ့ခံ့ မြေပိုင်ခြင်း
၄ ကျွဲစားစားစက်စာခါ-စက်စာခါ စေတနာ့ခံ့ မြေပိုင်ခြင်း ✓	၄ ဧကစက်စာခါ သွယ်စက်စာခါ မြေပိုင်ခြင်း
၅ လမ်းပန်းဆက်သွယ်ရေးစက်စာခါ	၅ ကျွဲစားစားစက်စာခါ-စက်စာခါ မြေပိုင်ခြင်း

၆. မြေပိုင်ခြင်းမရှိခြင်း
 ဂ. ဤကျေးရွာ၏ လာမည့်(၄)နှစ်အတွက် ဦးစားပေး ဖွံ့ဖြိုးတိုးတက်မှု လုပ်ငန်း အစီအစဉ်များအားဖော်ပြပါ။

(လူထုတိုက်ပြစ်ပံက်နိး ရန်ပုံငွေအတွက် အဆိုပြုသော အစီအစဉ်များကိုဦးစားပေး အဆင့်အလိုက်ဖော်ပြပြီး ကျန်လူထုတိုက်ပြစ်ပံက်နိး ရန်ပုံငွေအရင်းအမြစ်နှင့် မပတ်သက်သည့်အစီအစဉ်များလည်းဖော်ပြရန်ဖြစ်သည်)

ကျေးရွာအတွက်ဦးစားပေးဖွံ့ဖြိုး တိုးတက်မှု လုပ်ငန်းစဉ်များ	အဆိုပြုသူ (အမျိုးသားများ/ အမျိုးသမီးများ/ အမျိုးသား+အမျိုးသမီး)	လူထုတိုက်ပြစ်ပံက်နိးအတွက်အဆိုပြု သည့် (ဦးစားပေးအဆင့် အလိုက် ဖော်ပြပါ)	ခန့်မှန်း ကုန်ကျ စရိတ်	အကျိုးခံစား ခွင့်ရှိသူခန့်မှန်းခြေ အရေအတွက်
၁ စေတနာ့ခံ့၊ ဧကစက်စာခါ သွယ်	ဒေါ်ခင်နုအောင်	၁	၆၅၀၀၀	၃၇၆
၂ ကျွဲစားစားစက်စာခါ-စက်စာခါလမ်းစက်စာခါလမ်းစက်စာခါ မရှိခြင်း မရှိခြင်း မရှိခြင်း	ဒေါ်ခင်နုအောင် + ဒေါ်ခင်နုအောင်	၂	၁၂၀၀၀၀	၅၆၁
၃ ကျွဲစားစားစက်စာခါ မရှိခြင်း	ဒေါ်ခင်နုအောင် + ဒေါ်ခင်နုအောင်	၃	၆၅၀၀၀	၃၇၆



လူထုတုံ့ပြန်စံကိန်း

၄	စာအုပ်အမျိုးအစား - စာအုပ်အမျိုးအစားနှင့်အညီ စာအုပ်အမျိုးအစားအမျိုးအစားအမျိုးအစား	အမျိုးအစား/အမျိုးအစား	၄	၂၀၁၆	၂၀၁၆
၅					
၆					

ဥက္ကဋ္ဌ၊ ကျေးရွာစံကိန်းအထောက်အကူပြုကော်မတီမှအတည်ပြုသည်။

အတည်ခွင့်: ဝင်းတင် လက်မှတ်:  ၀၄.၃. 10.3.2016



အမျိုးအစား	အမျိုးအစား	အမျိုးအစား	အမျိုးအစား	အမျိုးအစား
၁	၂	၃	၄	၅
၆	၇	၈	၉	၁၀
၁၁	၁၂	၁၃	၁၄	၁၅



လူထုဝတ်ပြုစီမံကိန်း

ပုံစံ - ၈-၁၂ - အစည်းအဝေးတက်ရောက်သူများ (FORM PC 12)

လယ်ဥယျာဉ်၊ စီမံကိန်း၊ အစည်းအဝေးအောက်တွင် အသွယ်ပြုရန်၊ လူထုစည်းရုံးရေးမှတစ်ဆင့် ကျေးရွာသို့ ရောင်းချသည့် စင်္ကြံတော် ပုံစံ ၂ စီမံကိန်းတော်ဝန်အဖွဲ့၏အဖွဲ့ဝင်အဖြစ် အစည်းအဝေးတက်ရောက်သူများအရင်းကို မြေညှိသွင်းရန် စည်ရုံးရေးရာအစည်းဝေး ခေါ်ယူခဲ့ပါသည်။

ရက်စွဲ: ၁၁.၃.၂၀၂၆

မြေညှိမှု/ တိုင်းဒေသကြီး: မန္တလေး

မြို့နယ်: ဝေလွင်

စီမံကိန်းတော်ဝန်(၈)၊ စီမံကိန်း(၂)၊ စီမံကိန်း(၃)၊ စီမံကိန်း(၄)

ကျေးရွာ: ၂၇၁၁၁၁

စဉ်	အမည်	ကျား (၈)	မ (၈)	အိမ်ထောင်စု (၈)	လက်မှတ်
၁၄	ဒေါ်ခင်စု	✓		✓	ခင်စု
၁၅	ဒေါ်ခင်စု	✓		✓	ခင်စု
၁၆	ဒေါ်ခင်စု	✓		✓	ခင်စု
၁၇	ဒေါ်ခင်စု	✓		✓	ခင်စု
၁၈	ဒေါ်ခင်စု	✓		✓	ခင်စု
၁၉	ဒေါ်ခင်စု	✓		✓	ခင်စု
၂၀	ဒေါ်ခင်စု	✓		✓	ခင်စု
၂၁	ဒေါ်ခင်စု	✓		✓	ခင်စု
၂၂	ဒေါ်ခင်စု	✓		✓	ခင်စု
၂၃	ဒေါ်ခင်စု	✓		✓	ခင်စု
၂၄	ဒေါ်ခင်စု	✓		✓	ခင်စု
၂၅	ဒေါ်ခင်စု	✓		✓	ခင်စု

(၁) အိမ်ထောင်စုစီးစဉ်ဖြန့်ဖြူးရန်မလိုပါ။ အမျိုးသား/အမျိုးသမီး အိမ်ထောင်စု တစ်ခုကို တိုက်ထားပြုရာတွင် တစ်ဦးတည်း အမှတ်ဖြည့်ပါ။



လူထုတော်ပြစ်ပတ်နိး

ပုံစံ - ၀-၀၂ - အစည်းအဝေးတက်ရောက်သူများ (FORM PC 12)

လက်ညှိုး၊ ဝိပဏိန်း အစည်းအဝေးတက်ရောက်သူ အသုံးပြုရန်၊ လူထုစည်းရုံးရေးမှတ်တမ်းတွင် တက်ရောက်သူ အစည်းအဝေးတက်ရောက်သူများ၏ အစည်းအဝေးတက်ရောက်မှုကို မှတ်တမ်းတင်ရန်အတွက် အသုံးပြုရန် ဖြစ်ပါသည်။

ရက်စွဲ: ၁၁-၃-၂၀၁၆	ဝိပဏိန်းတက်ရောက်သူများ၏ အစည်းအဝေးတက်ရောက်မှုကို မှတ်တမ်းတင်ရန်အတွက် အသုံးပြုရန် ဖြစ်ပါသည်။	ဝိပဏိန်း(၂) ဝိပဏိန်း(၃) ဝိပဏိန်း(၄)
ပြည်နယ်/တိုင်းဒေသကြီး ဗဟိုကော်မရှင်	မြို့နယ် ဝန်ထမ်း	ကျေးရွာ ၅၁၁၁၅၁၁

စဉ်	အမည်	ကျား (M)	မ (F)	အိမ်ထောင်စုအဖွဲ့အစည်း (၇)	လက်မှတ်
၅၀	ဦးကျော်လင်း				
၅၁	ဦးစောအောင်				
၅၂	ဦးအောင်ကျော်				
၅၃	ဦးကျော်စန်း				
၅၄	ဦးအောင်ကျော်				
၅၅	ဦးအောင်ကျော်				
၅၆	ဦးအောင်ကျော်				
၅၇	ဦးအောင်ကျော်				

(၁) အိမ်ထောင်စုအဖွဲ့အစည်း/အဖွဲ့အစည်း/အဖွဲ့အစည်း အိမ်ထောင်စု တစ်စုကို တိုက်ရိုက်ဖြည့်သွင်းရန်အတွက် အမှတ်ပြစ်ပတ်



လူထုဝတ်ပြုစံစံကိန်း

ပုံစံ - ၈-၁၂ - အစည်းအဝေးထက်ရောက်သူများ (FORM PC 12)

လက်ညှိကိန်း စီမံကိန်း အစည်းအဝေးအားတွင် အသုံးပြုရန် လူထုဝတ်ပြုရန်အတွက် အစည်းအဝေးအစီအစဉ် စဉ်ဆက်မပြတ် ပုံစံ ၂ စီမံကိန်းကော်မရှင်များအဖွဲ့မှ အစည်းအဝေးထက်ရောက်သူများ၏ ဝတ်ပြုရေးအစည်းအဝေးအစီအစဉ် ပြုစုခဲ့ပါသည်။

ရက်စွဲ: ၁၀.၃.၂၀၁၆

ပြည်နယ်/တိုင်းဒေသကြီး: မန္တလေး

မြို့နယ်: မြောက်ပိုင်း

စီမံကိန်းကော်မရှင်များအဖွဲ့: မြောက်ပိုင်း (၂) ဝတ်ပြုရေးအဖွဲ့

စာမျက်နှာ: ၁၀၀၀၀၀၀၀

စဉ်	အမည်	ကျား (M)	မိန်းမ (F)	အိမ်ထောင် စုကိန်း (N)	လက်မှတ်	လက်မှတ်
၁	ဒေါ်နီနီ					
၂	ဒေါ်အေး					
၃	ဒေါ်အေး					
၄	ဒေါ်အေး					
၅	ဒေါ်အေး					
၆	ဒေါ်အေး					
၇	ဒေါ်အေး					
၈	ဒေါ်အေး					
၉	ဒေါ်အေး					
၁၀	ဒေါ်အေး					
၁၁	ဒေါ်အေး					
၁၂	ဒေါ်အေး					
၁၃	ဒေါ်အေး					
	စုစုပေါင်း					

(၁) အိမ်ထောင်စုစီမံကိန်းကော်မရှင်များအဖွဲ့မှ အစည်းအဝေးအစီအစဉ် အစည်းအဝေးထက်ရောက်သူများ၏ ဝတ်ပြုရေးအစည်းအဝေးအစီအစဉ်



လူထုဝဟိုပြုစီမံကိန်း

ပုံစံ - ၀-၀၂ - အစည်းအဝေးထောက်ရောက်သူများ (FORM PC 12)

လက်ညှိုး၊ စီမံကိန်း အစည်းအဝေးအားလုံးတွင် အသုံးပြုရန်၊ လူထုဝဟိုပြုရေးအတွက် တွေ့ရှိရသည့် ကျွမ်းကျင်မှုများကို စာတမ်းဖြင့် ဝင်ရောက် ပုံစံ ၂ စီမံကိန်းစာတမ်းအစီရင်ခံစာအောက်တွင် ထည့်သွင်းရန်၊ အစည်းအဝေးအတွက် ဖြည့်သွင်းရန်

စည်းရုံးရေးမှူးအမည်: ဒေါ် ဒေါ်ခင်အေး

ရက်စွဲ: ၂၀၁၈. ၀၁. ၂၀

ပြည်နယ်/ တိုင်းဒေသကြီး: မန္တလေး

စီမံကိန်းစာတမ်းအမည်: မြို့နယ် စေတီအင်း

စီမံကိန်းစာတမ်းအမျိုးအစား: စီမံကိန်း(၂) စီမံကိန်း(၃) စီမံကိန်း(၄)

ကျေးဇူးပြု သဘောထား: _____

စဉ်	အမည်	ကျား (✓)	မ (✓)	အိမ်ထောင် စုတည်ထား လှုပ်(✓)(၀)	လူမျိုး	လက်မှတ်
၂၇	ဒေါ်အေးအေး	✓	✓	✓	ဗမာ	
၂၈	ဒေါ်စန်းစန်း	✓	✓	✓	ဗမာ	
၂၉	ဒေါ်အေးအေး	✓	✓	✓	ဗမာ	
၃၀	ဒေါ်အေးအေး	✓	✓	✓	ဗမာ	
၃၁	ဒေါ်အေးအေး	✓	✓	✓	ဗမာ	
၃၂	ဒေါ်အေးအေး	✓	✓	✓	ဗမာ	
၃၃	ဒေါ်အေးအေး	✓	✓	✓	ဗမာ	
၃၄	ဒေါ်အေးအေး	✓	✓	✓	ဗမာ	
၃၅	ဒေါ်အေးအေး	✓	✓	✓	ဗမာ	
၃၆	ဒေါ်အေးအေး	✓	✓	✓	ဗမာ	
၃၇	ဒေါ်အေးအေး	✓	✓	✓	ဗမာ	
၃၈	ဒေါ်အေးအေး	✓	✓	✓	ဗမာ	
၃၉	ဒေါ်အေးအေး	✓	✓	✓	ဗမာ	
စုစုပေါင်း:						

(၁) အိမ်ထောင်စုစီမံကိန်းအမျိုးအစား၊ အမျိုးသား/အမျိုးသမီး အိမ်ထောင်စု တစ်စုကို ကိုယ်စားပြုလုပ်ဆောင်သူမဆို အမှတ်ပြုရမည်။

" အစည်းအဝေးဆုံးဖြတ်ချက် "

၁။ ကုလသမဂ္ဂမြို့ ဇိမ်ကိန်းအလောင်းကို ကျေးဇူးဂြာဟုလှူဒါန်း ဆင်နွှဲပေးရန် ဆုံးဖြတ်ခဲ့ပါသည်။

၂။ စေတနာ့ဝန်ထမ်းများကို ကျေးဇူးဂြာဟုလှူဒါန်းရန် ဆုံးဖြတ်ခဲ့ပြီး နောက်ဆုံးအထိ ဆောင်ရွက်ပေးရန် ဆုံးဖြတ်ခဲ့ပါသည်။

ဦးဂျီဆုနှင့် ဒေါ်တင်မိုးတို့အား ဧည့်သည်တော်အဖြစ် ဆုံးဖြတ်ခဲ့ပါသည်။

၃။ ကျေးဇူးဂြာဟုလှူဒါန်း ဆောင်ရွက်ရန် ပြင်ဆင်ရေးအစည်းအဝေးကို ၁၀-၃-၂၀၀၇

ရက် နေ့နံပါတ် ၁:၀၀ နာရီတွင် စန္ဒာရုံ၌ မြို့သူမြို့သားများ ဆုံးဖြတ်ခဲ့ပါသည်။

၇၅

အောင်အောင် - ဒေါ်အိန်နွှာဖြူ

- ကုလသမဂ္ဂမြို့ကျေးဇူး

၇၅ - ၁၀-၃-၂၀၀၇

ဣန္ဒာဏာဓကောကျေးဥ္ဇာ ဥတိယဇနာစခင်း၊ အဝေ၊ မှတ်တမ်း၊

- အစည်းအဝေးကျင်းပသည့်နေ့က - ဣန္ဒာဏာဓကောကျေးဥ္ဇာ ဓမ္မာဂ္ဂံ
- အစည်းအဝေးကျင်းပသည့်ရက် - ၁၁-၃-၂၀၁၆
- အစည်းအဝေးကျင်းပသည့်အချိန် - ၁၅:၀၀နာရီ
- အစည်းအဝေးတက်ရောက်သူ - ၄၇

* အစည်းအဝေးပြုလုပ်မည့်အကြောင်း *

- ၁) ကုမ္ပဏီအဖွဲ့ဝင်များ၏အကြောင်း
- ၂) ကျေးဥ္ဇာဖွံ့ဖြိုးတိုးတက်ရေးအဖွဲ့အစည်းများ၏အကြောင်း
- ၃) ကျေးဥ္ဇာအဖွဲ့ဝင်များ၏အကြောင်း၊ အထောက်အကူပြုပေးမည့်အဖွဲ့များ၏အကြောင်း

* အစည်းအဝေးအစွဲအစဉ်အကြောင်းအရာ *

- ၁) ကုမ္ပဏီအဖွဲ့ဝင်များ၏အကြောင်း
- ၂) ကျေးဥ္ဇာအဖွဲ့ဝင်များ၏အကြောင်း
- ၃) ကုမ္ပဏီအဖွဲ့ဝင်များ၏အကြောင်း
- ၄) နေအိမ်အဖွဲ့ဝင်များ၏အကြောင်း
- ၅) ကုမ္ပဏီအဖွဲ့ဝင်များ၏အကြောင်း
- ၆) ကျေးဥ္ဇာအဖွဲ့ဝင်များ၏အကြောင်း
- ၇) ကျေးဥ္ဇာအဖွဲ့ဝင်များ၏အကြောင်း
- ၈) ကျေးဥ္ဇာအဖွဲ့ဝင်များ၏အကြောင်း
- ၉) ကျေးဥ္ဇာအဖွဲ့ဝင်များ၏အကြောင်း
- ၁၀) ကျေးဥ္ဇာအဖွဲ့ဝင်များ၏အကြောင်း
- ၁၁) ကျေးဥ္ဇာအဖွဲ့ဝင်များ၏အကြောင်း
- ၁၂) ကျေးဥ္ဇာအဖွဲ့ဝင်များ၏အကြောင်း
- ၁၃) ကျေးဥ္ဇာအဖွဲ့ဝင်များ၏အကြောင်း
- ၁၄) ကျေးဥ္ဇာအဖွဲ့ဝင်များ၏အကြောင်း
- ၁၅) ကျေးဥ္ဇာအဖွဲ့ဝင်များ၏အကြောင်း
- ၁၆) ကျေးဥ္ဇာအဖွဲ့ဝင်များ၏အကြောင်း
- ၁၇) ကျေးဥ္ဇာအဖွဲ့ဝင်များ၏အကြောင်း
- ၁၈) ကျေးဥ္ဇာအဖွဲ့ဝင်များ၏အကြောင်း
- ၁၉) ကျေးဥ္ဇာအဖွဲ့ဝင်များ၏အကြောင်း
- ၂၀) ကျေးဥ္ဇာအဖွဲ့ဝင်များ၏အကြောင်း

၂၀၁၆ခုနှစ်၊ မတ်လ (၁၁) ရက်နေ့၊ နံနက် (၉:၀၀) နာရီ အချိန် ရွေးကောက်ပွဲကော်မရှင်

ကျေးဇူး ခန္ဓာရှိ၍ ကျွင်းပိတ်လုပ်သော ဂူထုစေ့ပိတ်မြဲစီမံကိန်း (ပထမနှစ်)

ကျေးဇူးအုပ်စု အစည်းအဝေး ဖြစ်တမ်း

* အစည်းအဝေး တက်ရောက်သူများ

- ဦးစောဦးကျော်လင်း (အုပ်စု အုပ်ချုပ်ရေးမှူး)

- ဦးကျော်သူစောဦး (လက်ထောက်အစည်းအဝေးမှူး)

- ဒေါ်အိမ်နွှာဖြူ (ဂူထုစေ့ပိတ်ပုံရေးမှူး)

- ကျေးဇူးအုပ်စုရှိ ကျေးဇူးဂွာ (၁) ဂွာ ဖြစ် ကော်မတီဝင်များ - ကျား (၄) ဦး

မ (၄) ဦး စုစုပေါင်း (၈) ဦး တက်ရောက်ခဲ့ပါသည်။

* ဂူထုစေ့ပိတ်ပုံ

ဂူထုစေ့ပိတ်မြဲစီမံကိန်းနှင့် မိတ်ဆက်ရန် ပထမနှစ် ဂူထုစေ့ပိတ်ပုံများ အကောင်အထည်ဖော် ဆောင်ရွက်ရန် ဂူထုစေ့ပိတ်ပါသည်။

* ဆွေးနွေးပွဲ

ကျေးဇူးအုပ်စုအုပ်ချုပ်ရေးမှူး ဖြစ် ကော်မတီဝင်များ၊ မြေပုံရေးမှူး ဖြစ် အစည်းအဝေး ဖြစ်လုပ်ခြင်း

ဂူထုစေ့ပိတ်ပုံရေးမှူး ဒေါ်အိမ်နွှာဖြူ ဖြစ် အုပ်စုအစည်းအဝေး မြေပုံရေးမှူး၏ အကြောင်းအရာများနှင့် ကျေးဇူးအုပ်စု၏ ရန်ပုံငွေ နှစ်စဉ် အကြောင်းအရာများ၊ ကျေးဇူးဂွာများ၏ ပြေးပွတ်ပေးသော ဂူထုစေ့ပိတ်ပုံများသည် ကျေးဇူးဂွာ၏ ဂူထုစေ့ပိတ်ပုံနှင့် မူတည်ပြီး ပွဲစေ့ခြင်းကြောင့် ကျေးဇူးဂွာတစ်ဂွာနှင့် တစ်ဂွာကြား ညီညွတ်ပြီး အနှစ်တစ်ကပ် ဂူထုစေ့ပိတ်ပုံအား ဦးစောဦးဖြူ ပြေးပွတ်ပုံရန် ဆွေးနွေး

လက်ထောက်နည်းပညာများ ဦးကျော်သူ၏ဘဝနှင့် အုပ်စုစီမံကိန်း
 ကော်မတီ များ၏ လုပ်ဆောင်မှုနှင့် တာဝန်များအား ဂွေးလေးဖြူ တက်ကျော်
 လာသော ကျေးဇူးတင်ထောက်ခံမှုများနှင့် အုပ်စုစီမံကိန်း ဥက္ကဋ္ဌ (၂၁)ဦး၊
 သက္ကရာဇ် ဥက္ကဋ္ဌ ၂ ဦး၊ ကျေးဇူးကိုင်၊ အဖွဲ့ဝင်များအား အများဆုံးဖြင့် မဲပေးပြီး
 ဖွဲ့စည်းပေးခြင်း၊ ဝေဖန်အကြံပြုခြင်းဖြင့် ဂွေးလေးဖြူ တက်ကျော် ဥက္ကဋ္ဌနှင့် အဖွဲ့ဝင်များအား
 အား မဲပေးပေးပေးပေးပါသည်။

* နည်းပညာပေးပို့ခြင်း

ကျေးဇူးတင်ထောက်ခံကော်မတီ ဥက္ကဋ္ဌများ၏ သဘောတူညီချက်ဖြင့်
 အောက်ပါ ကျေးဇူးတင်ထောက်ခံကော်မတီဝင်များနှင့် ကျေးဇူးတင်ထောက်ခံ
 အား ပေးပေးပေးပါသည်။

- အုပ်စု စီမံကိန်းကော်မတီ - ဦးသန်းစွန်း (ဥက္ကဋ္ဌ)
- ဒေါ်အေးစိန် (ဥက္ကဋ္ဌ)
- သက္ကရာဇ်ကော်မတီ - ဦးဝင်းတင် (ဥက္ကဋ္ဌ)
- ဒေါ်ခင်စန်း (ကျေးဇူးကိုင်)

ကျေးဇူးတင်ထောက်ခံကော်မတီနှင့် ကျေးဇူးတင်ထောက်ခံကော်မတီများသည် သက္ကရာဇ်
 ကော်မတီ၏ အဖွဲ့ဝင်များဖြစ်ပါသည်။

- ကျေးဇူးတင်ထောက်ခံကော်မတီများအား

ခေမာလယ်ကန်ကျေးဇူးတင်ထောက်ခံကော်မတီ	ဦးမြင့်လင်း၊ မင်းမြင့်	၁၂၇ နေရာ
ဦးကျော်ကျေးဇူးတင်ထောက်ခံကော်မတီ	အုပ်စုစီမံကိန်းအဖွဲ့ဝင်များနှင့် ဖွဲ့စည်းပေးခြင်း၊ နှင့် ကျေးဇူးတင်ထောက်ခံကော်မတီ	၆၅ နေရာ

ကျေးဉာဏ်ကြီးတို့၏ ဝမ်းသာတော်များကို ဝမ်းသာတော်များ
ဖြင့် အောက်ပါကျေးဉာဏ်တို့၏ ဝမ်းသာတော်များကို အား မဲပေး
ပေးပေးပါသည်။

- ဝမ်းသာတော်ကြီးတို့၏ ဝမ်းသာတော် — ဦးပေါက် (၃၃၃၃)
- ဒေါ်ခင်မာမာ (ကလေးတော်များ)
- ဒေါ်ခင်မာမာ (ကလေးတော်)
- ဒေါ်ခင်မာမာ (ကလေးတော်)

ကဏ္ဍအလိုက် အခက်အခဲမှတ်တမ်း

ကဏ္ဍအလိုက် ဦးစားပေးဖွံ့ဖြိုးရေးလုပ်ငန်းစဉ်များ

	စဉ်	လုပ်ငန်း	အဆိုပြုသူ	လ/နှစ်	လုပ်ဆောင်မည့်သူ	ပြင်ပမှထောက်ပံ့ပေးသူ
အခြေခံအဆောက်အအုံ	၁	စက်ရုံဝေခွဲခြားခွဲဝင်မှုနှင့်ဆောက်လုပ်ရေး	ကျော်/ခ	၃/၂၀၁၆	ကျော်/ခ	
	၂	ရွာခြံဆောက်လုပ်ရေး	ကျော်/ခ	၃/၂၀၁၆	ကျော်/ခ	
	၃					
	၄					
	၅					
အသက်မွေးဝမ်းကြောင်း/စိုက်ပျိုးရေး	၁					
	၂					
	၃					
	၄					
	၅					
ကျန်းမာရေးနှင့် အာဟာရ	၁					
	၂					
	၃	ကျန်းမာရေးဆေးခန်းတည်ဆောက်ရေး	ကျော်/ခ	၃/၂၀၁၆	ကျော်/ခ	
	၄					
	၅					
ပညာရေး	၁					
	၂	ကျေးရွာအထက်တန်းကျောင်းတည်ဆောက်ရေး	ကျော်/ခ	၃/၂၀၁၆	ကျော်/ခ	
	၃					
	၄					
	၅					
အခြား	၁					
	၂					
	၃					



VDP အရည်အသွေး ထိန်းချုပ်မှု

ထိန်းချုပ်သူ - ရက်စွဲ ၊ ကျေးရွာ ၊ VDP ရက်စွဲ
 ကျေးရွာ အုပ်စု - မြို့နယ် - ညောင်ဦး မြို့နယ်

(ဝ) VDP စာရွက်စာတမ်း ပြီးဆုံးမှုကို စစ်ဆေးပါ ။ (OM အရ)

- ❖ မျက်နှာဖုံး (အဖုံး)
- ❖ မာတိကာ
- ❖ ကျေးရွာ အခြေခံ အချက်အလက်
- ❖ PSA အကျဉ်းချုပ် နှင့် PRA လုပ်ငန်းစဉ်
- ❖ အမျိုးသား / အမျိုးသမီး အဖွဲ့များ၏ အကော်အခဲများ
- ❖ ကျေးရွာ မျှော်မှန်းချက် (ဆွေးနွေးချက် ရလဒ်)
- ❖ အမျိုးသား / အမျိုးသမီးအဖွဲ့များ သဘောတူထားသည့် နောင်လေးနှစ်အတွက် ဦးစားပေးလုပ်ငန်းများ စာရင်း (အခြေခံအဆောက်အဦး ၊ အသက်မွေးမှု ၊ ပညာရေး)

နောက်ဆက်တွဲများ

- ❖ လူမှုရေး အကဲဖြတ်မှု စာရွက်စာတမ်း ဓာတ်ပုံနှင့် PRA လုပ်ငန်းစဉ် (ဖြစ်နိုင်လျှင်) မြေပုံများပါရမည် ။ စည်းစိမ်ပိုင်ဆိုင်မှု အဆင့် ၊ Venn ပုံ)
- ❖ ကျေးရွာစီမံကိန်းရေးဆွဲရေး အစည်းအဝေးမိတ္တူ
- ❖ ကျေးရွာ၏ အချက်အလက် (PC - 1 ပုံစံ)
- ❖ ကျေးရွာ မျှော်မှန်းချက်

(၂) လူမှုရေး အကဲဖြတ်မှု အရည်အသွေးနှင့် VDP စစ်ဆေးပါ ။

- ❖ VDP တွင် ပါဝင်သော လူဦးရေ (အမျိုးသား / အမျိုးသမီး)
- ❖ လူမှုရေး အကဲဖြတ်မှု အရည်အသွေး နှင့် VDP အတွက် ရက်ပေါင်း -
- ❖ PRA ပစ္စည်းများ အသုံးပြုသည့် အရေအတွက်
- ❖ ပါဝင်သောလူဦးရေ နှင့် လုပ်ငန်းများ မှတ်တမ်းတင်ခြင်း (အစည်းအဝေး မှတ်တမ်း အဖွဲ့ ဓာတ်ပုံ ၊ တိုင်းရင်းသားအနည်းစု နှင့် ထိခိုက်လွယ်သော အဖွဲ့များ)
 - ✓ အလွန်ကောင်း
 - ✓ ကောင်း
 - ✓ ညံ့
- ❖ လုပ်ငန်းများ မှတ်တမ်းတင်ခြင်း နှင့် အမျိုးသမီးအဖွဲ့ အစည်းအဝေး၏ ရလဒ်အား ခွဲခြား ပေးထားသလား ?
 - ✓ ရှိ
 - ✓ မရှိ
- ❖ စီမံကိန်းအရေအတွက် (အမျိုးသား / အမျိုးသမီးရွေးချယ်မှု အရေအတွက်)
- ❖ PRA သက်ဆိုင်သော အခြား စီမံကိန်း အရေအတွက် (အမျိုးသား / အမျိုးသမီး ရွေးချယ်မှု အရေအတွက်)