

ပြည်ထောင်စုသမ္မတ မြန်မာနိုင်ငံတော်အစိုးရ
စိုက်ပျိုးရေး၊ မွေးမြူရေးနှင့် ဆည်မြောင်းဝန်ကြီးဌာန
ကျေးလက်ဒေသဖွံ့ဖြိုးတိုးတက်ရေးဦးစီးဌာန
ညောင်ဦးမြို့နယ်



လူထုဝဟိုပြုမိမိကိန်း

National Community Driven Development Project



(NCDDP)

ကျေးရွာဖွံ့ဖြိုးရေးအစီအစဉ်

Village Development Plan (VDP)

ညောင်ပင်ကန်ကျေးရွာ၊ ညောင်ပင်ကန်အုပ်စု

၂၀၁၆-ခုနှစ်

ညောင်ဦးမြို့နယ်

မာတိကာ

- ၁။ မြို့နယ်မြေပုံ
- ၂။ ကျေးရွာမြေပုံ(တည်နေရာ)
- ၃။ အုပ်စုတွင်ပါဝင်သောကျေးရွာများစာရင်း
- ၄။ ကျေးရွာသမိုင်းကြောင်း
- ၅။ လူထုမှအမိန့်အိတ်သော လူမှုဆန်းစစ်ခြင်းနှင့် အကဲဖြတ်ခြင်းလုပ်ငန်းစဉ်(PSA/PRA)အကျဉ်းချုပ်ဇယား
- ၆။ ကျေးရွာဖွံ့ဖြိုးရေးအစီအစဉ်အတွက်အသုံးပြုခဲ့သော PRA tools များနှင့်တစ်ခုချင်းစီအတွက်သုံးသပ်ချက်များ
- ၇။ ကော်မတီဝင်များရွေးချယ်ခြင်းနှင့်ကျေးရွာဖွံ့ဖြိုးရေးအစီအစဉ်ဆောင်ရွက်မှုမှတ်တမ်းခါတ်ပုံများ
- ၈။ ကော်မတီဝင်များစာရင်း
- ၉။ ကျေးရွာအချက်အလက်(ပုံစံ-၁)
- ၁၀။ စီမံကိန်းစက်ဝန်းအချိန်ဇယား(ပုံစံ-၂)
- ၁၁။ ကျေးရွာဖွံ့ဖြိုးရေးဦးစားပေးအစီအစဉ်(ပုံစံ-၃)
- ၁၂။ ကျေးရွာအုပ်စုစီမံကိန်းလုပ်ငန်းခွဲရွေးချယ်ခြင်း(ပုံစံ-၄)
- ၁၃။ အစည်းအဝေးတက်ရောက်သူများစာရင်း(ပုံစံ-၁၂)
- ၁၄။ အစည်းအဝေးမှတ်တမ်းများ
- ၁၅။ ကဏ္ဍအလိုက်ဦးစားပေးဖွံ့ဖြိုးရေးလုပ်ငန်းစဉ်များ
- ၁၆။ ကျေးရွာဖွံ့ဖြိုးရေးစီမံချက်အရည်အသွေးထိန်းချုပ်မှု(Checklist For VDP)

ညောင်ဦးမြို့နယ်လူထုဗဟိုပြု စီမံကိန်း



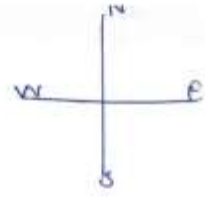

အောက်ပင်ကန်ရွာ၊ ကျောက်ပျံမြစ်အနီး



ညောင်ပင်ကန်ကျေးရွာအုပ်စုတွင်ပါဝင်သောကျေးရွာများ

၁) ညောင်ပင်ကန်

၂) ရွာသာစော

ညောင်ပင်ကန်ကျေးရွာ သမိုင်းကြောင်း

ညောင်ပင်ကန်ကျေးရွာကို မည်သည့်ခုနှစ်တွင် မည်သူ၏က ဦးဆောင်၍ တည်ခဲ့သည်ကို နတ်ကကျမသိကြပေ။ ညောင်ပင်ကန်ကျေးရွာမှ သက်ကြို ဝှုပ်မှု ကမ်းတစ်ဦး၏ ဖြောဖြောချက်ကု လှန်းပြား လှီးခေါ်တွင်ခဲ့ရာမှ ညောင်ပင်ကန် ဟုဖြောင်းလဲခေါ်တွင်ခဲ့ကြောင်း သိရပါသည်။ ၁၉၄၄-၁၉၄၅ ခုနှစ်တွင် အိမ်ခြေ (၁၅၀) ခန့် ပါး၍သော ရွာကြီးဖြစ်သည်။

လူထုပေါင်းစုံပါဝင်သော လူမှုဆန်းစစ်ခြင်းနှင့် အားမြှောက်ခြင်းလုပ်ငန်းစဉ်

(PSA / PRA) အကျဉ်းချုပ် ဇယား

စဉ်	အကြောင်းအရာ	ရက်စွဲ	ဦးတည်ချက်	တက်ရောက်သူ			အဓိကဆွေးနွေးချက်
				ကျား	မ	ပေါင်း	
၁။	ကျေးရွာအုပ်စု၊ ကျေးရွာအသံ၊ အခြေခံအဆောက်အအုံ၊ social map Resource map	-	ကျေးရွာသူ ကျေးရွာအသံများ ကျေးရွာအသံများ	၉၀	၇၀	၁၆၀	ကျေးရွာအုပ်စု၏ အကျဉ်းချုပ်၊ အခြေခံအဆောက်အအုံ၊ အခြေခံအဆောက်အအုံ၊ အခြေခံအဆောက်အအုံ၊ အခြေခံအဆောက်အအုံ၊ အခြေခံအဆောက်အအုံ၊ အခြေခံအဆောက်အအုံ၊ အခြေခံအဆောက်အအုံ၊ အခြေခံအဆောက်အအုံ၊
၂။	ရာသီဥတု ပြက္ခဒိန် (Seasonal Calendar)		ကျေးရွာသူ ကျေးရွာအသံများ ကျေးရွာအသံများ	၈၀	၆၀	၁၄၀	ရာသီဥတု ပိုက်ပျိုးသီးနှံ များ၊ လယ်ယာလုပ်ငန်း များ၊ မွေးမြူရေး လုပ်ငန်းများ၊ ဆေးစာ ဖူလုံမှု ဖွင့် ပွဲတော်များ
၃။	ကျေးရွာ၏ ဦးစားစား အစီအစဉ် ဇယား (Metric Ranking)		အမျိုးသားနှင့် အမျိုးသမီးအုပ်စု	၁၀၈	၈၇	၁၉၅	ကျေးရွာသူကျေးရွာအသံ များ၏ ကျေးရွာအတွက် အဓိကလိုအပ်သော စီးပွား လုပ်ငန်းနှင့် များကို ညှိနှိုင်း တိုင်ပင်ရေးဆွဲခဲ။ စာသား
၄။	ပြဿနာ သစ်ပင် (Problem Tree)		ကျေးရွာသူ ကျေးရွာအသံ များ ကျေးရွာ အသံများ	၁၀၈	၈၇	၁၉၅	ကျေးရွာသူကျေးရွာအသံ များ၏ ကျေးရွာအတွက် အဓိကလိုအပ်သော စီးပွား လုပ်ငန်းနှင့် များကို ညှိနှိုင်း တိုင်ပင်ရေးဆွဲခဲ။ စာသား ပြဿနာသစ်ပင်ဖြင့် စိတ် သွေးသက် ဆဲဇာတည်း

လူ့စွမ်းဆောင်ရည် ဖွံ့ဖြိုးရေး ကော်မရှင် (PSA / PRA) အကျဉ်းချုပ်စာတမ်း

စဉ်	အခြေအနေအထား	ရက်စွဲ	ဦးတည်ချက်	တက်ရောက်သူ			အဓိကဆွေးနွေးချက်
၈၁	ကျား + မ အရင်းအမြစ် ဖွံ့ဖြိုးရေး		အမျိုးသား ဘဏ္ဍာရေး အမျိုးသမီး ဘဏ္ဍာရေး စာတမ်း	၉၀	၈၀	၁၇၀	ပြဿနာ အဖွဲ့အစည်းလက်ရှိ အခြေအနေ နှင့် ပြောင်းလဲမှုများ ကိန်း

മലയാളത്തിലെ അക്ഷരങ്ങളുടെ ക്രമം

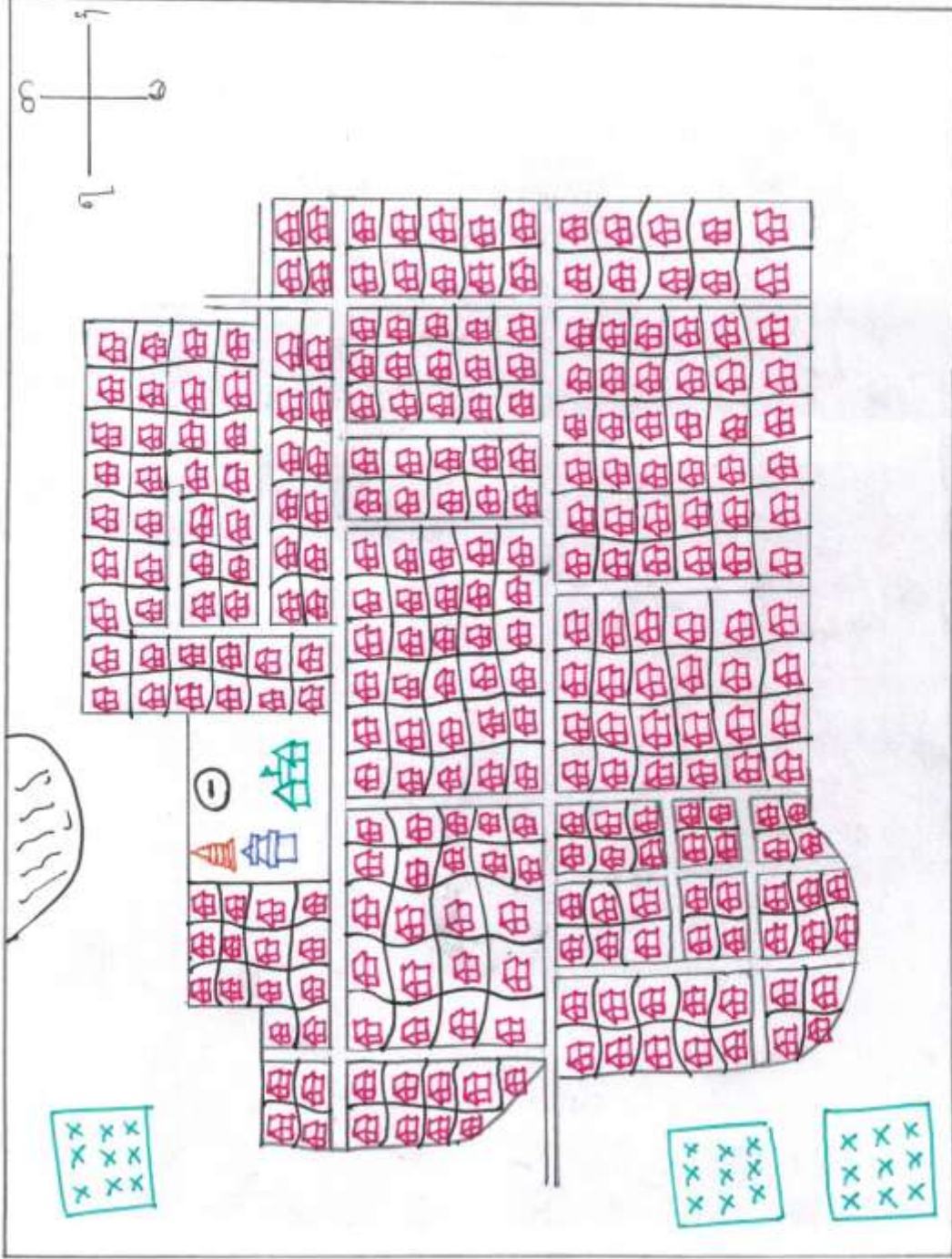

കേരളം



കേരളം

കേരളം

കേരളം

കേരളം

കേരളം

കേരളം



၈၃၊ ၂၅၅၂၅၀၀၅၅ အဆင့်သတ်မှတ်ခြင်း (နောက်ဖက်ကျကျကျ)

စဉ်	အုပ်စု	ဥုံခြားသတ်မှတ်ပုံ	အိမ်ထောင်စု	ရာခိုင်နှုန်း
၁။	ပြေလျစ်သော အုပ်စု	တိုက်မိတ်၊ နိုင်ကယ် ၂ မြို့၊ ယာ(၁၀) ဧက၊ ဧက၊ တစ်လစာ ဝမ်းကျေးမှုပုံ	၃၀	၇.၆၉ ၇.
၂။	အသင့်ကတင့် ဖြေလျစ်သော အုပ်စု	အတံခံ၊ ထိုက်၊ သွပ်မိုး၊ မိမိ နိုင်ကယ် ၁ မြို့၊ ယာ (၁၀) ဧက၊ လက်စာ ဝမ်းကျေးမှုပုံ	၁၁၃	၂၈.၉၇၇.
၃။	ပွဲစားပါးသော အုပ်စု	ထိုက်၊ ဂွက်မိုး၊ ထိုက်၊ မိမိ တစ်ကျေးလုပ် တစ်ကျေးစား	၂၄၇	၆၃.၃၄၇.

ဓမ္မဉာဏ်ပိုင်ဆိုင်မှုပုံစံ သုံးသပ်ချက်

ဓမ္မဉာဏ်ပိုင်ဆိုင်မှုပုံစံ ရှေးဆွဲဆွေးနွေးခြင်းကြောင့်

- (၁) ဓမ္မဉာဏ်ပိုင်ဆိုင်မှု ပြုလုပ်သော နိမိတ်ဆောင်ရာ နဂါးကတောင်၊ နဂါးကတောင် ဖြစ်သည့်သော နိမိတ်ဆောင်ရာ နဂါးကတောင် ၊ နဂါးကတောင် နိမိတ်ဆောင်ရာ နဂါးကတောင်ကို အတိအကျ နိမိတ်ဆောင်ခြင်း
- (၂) ဓမ္မဉာဏ်ပိုင်ဆိုင်မှု ပြုလုပ်သော ၊ နဂါးကတောင် နိမိတ်ဆောင်ရာကို မည်သို့သို့ သတ်မှတ်သည်ကို သိရှိခြင်း
- (၃) နဂါးကတောင် နိမိတ်ဆောင်ရာ နဂါးကတောင် မှားယွင်းခြင်းကြောင့် ဓမ္မဉာဏ်ပိုင်ဆိုင်မှု ဖွံ့ဖြိုးရေးလုပ်ငန်းများ ပိုမိုဆောင်ရွက်ရန် သိရှိခြင်း စသည့် အကြောင်းအရာ နဂါးကတောင်ကို သိရှိနိုင်သည့် နဂါးကတောင် လူမှုဆန်းစစ်ခြင်း တစ်ခုဖြစ်ကြောင်း သုံးသပ်နိုင်ပါသည်။

ရာသီခွင်ပြပြက္ခဒိန် ချုံးသပ်ချက်

ရာသီခွင်ပြပြက္ခဒိန်၏အဖွဲ့အစည်းခြင်းဖြင့်

- (၁) မည်သည့်လများတွင် ရေဌာသသည် ၊ မည်သည့်လများတွင် ရေပေါများသည်ကို သိနိုင်ခြင်း
- (၂) မည်သည့်လတွင် စိုက်ပျိုးသည် ၊ မည်သည့် လများတွင် ရိုတ်သိမ်းသည် ကို သိနိုင်ခြင်း
- (၃) မည်သည့် လများတွင် ထင်ရှားကောင်းသည် ၊ မည်သည့်လများတွင် အလုပ်ကိုင် ဌာပါသည်ကို သိနိုင်ခြင်း
- (၄) မည်သည့် လများတွင် လမ်းပန်းဆက်သွယ်ရေးကောင်းသည် ၊ မကောင်းသည်ကို သိနိုင်ခြင်း
- (၅) မည်သည့်လများတွင် ပွဲတော်များ ကျင်းပသည်ကို သိနိုင်ခြင်း
- (၆) မည်သည့်လများတွင် ကျန်းမာရေးမကောင်း ဖြစ်တက်သည်ကို သိနိုင်ခြင်း စသည့် ကျေးဇူးလူထု၏ တစ်နှစ်တာ လည်ပတ်မှု ပုံစံကို အခြေခံမူရင်း သိရှိနိုင်သည့်အတွက် စီမံကိန်းလုပ်ငန်းများ ကကောင်မတည်ဖော်ရန် လများ၊ ရွေးချယ်ရာတွင် များစွာ ကူညီပေးနိုင်ကြောင်း ချုံးသပ် လိုက်ပါသည်။

<p>1ኛ ዓይነት / 1</p> <p>አጠቃላይ</p> <p>ጥያቄ</p>	<p>1ኛ ዓይነት / 1-2</p> <p>አጠቃላይ</p> <p>ጥያቄ</p> <p>ጥያቄ</p>	<p>1ኛ ዓይነት / 2</p> <p>አጠቃላይ</p> <p>ጥያቄ</p> <p>ጥያቄ</p> <p>ጥያቄ</p>	<p>3</p>
--	---	--	----------

ጥያቄ - 1

ጥያቄ - 2

ကျား၊မ ပိုင်ဆိုင်မှုပြပုံစံ သုံးသပ်ချက်

ကျား၊မ ပိုင်ဆိုင်မှုပြပုံစံကို အသုံးပြု၊ ဆွေးနွေးခြင်း၊ ကားဖြင့်

- (၁) ကျေးဥဂ္ဂလူထု အနေဖြင့် မည်သည့် ပစ္စည်းများကို အများအားဖြင့် အမျိုးသားများက ပိုင်ဆိုင်သည်ဟု သတ်မှတ်သည်ကို သိရှိခြင်း
- (၂) ထိုအနည်းတူ မည်သည့် ပစ္စည်းများကို အများအားဖြင့် အမျိုးသမီးများက ပိုင်ဆိုင်သည်ဟု သတ်မှတ်သည်ကို သိရှိခြင်း
- (၃) ထိုအနည်းတူ မည်သည့် ပစ္စည်းများကို အများအားဖြင့် ဒုတိယလုံး ပိုင်သည် ဟု သတ်မှတ်သည်ကို သိရှိခြင်း
- (၄) အများအားဖြင့် စာယန္တရားနှင့် ဆိုင်ခဲသာ ပစ္စည်းများကို အမျိုးသားများကသာ ပိုင်ဆိုင်သည်ဟု သတ်မှတ်သည်ကို သိရှိရှိခြင်း စသည့် အကြောင်းအရာများသည် အမျိုးသား၊ အမျိုးသမီး တို့တို့ ညီမျှ ဆုံးဖြတ် ပိုင်ခွင့်၊ တန်းတူ အခွင့်အရေး၊ ရရှိမှုတို့ကို ဆွေးနွေးရာတွင် များစွာ အထောက်အကူ ပြုစေသည့် လူမှုဆန်းစစ်ချက် တစ်ခု ဖြစ်ပါကြောင်း သုံးသပ်လိုက် ပါသည်။

ကျား၊မ ပင် ကျွဲပိတ် သုံး သင်္ချာ

ကျား - ခေတုပင်ကျွဲ

ကျွဲ - ၁၁.၃.၂၀၁၆

ကျွဲ - ခေတုပင်ကျွဲ

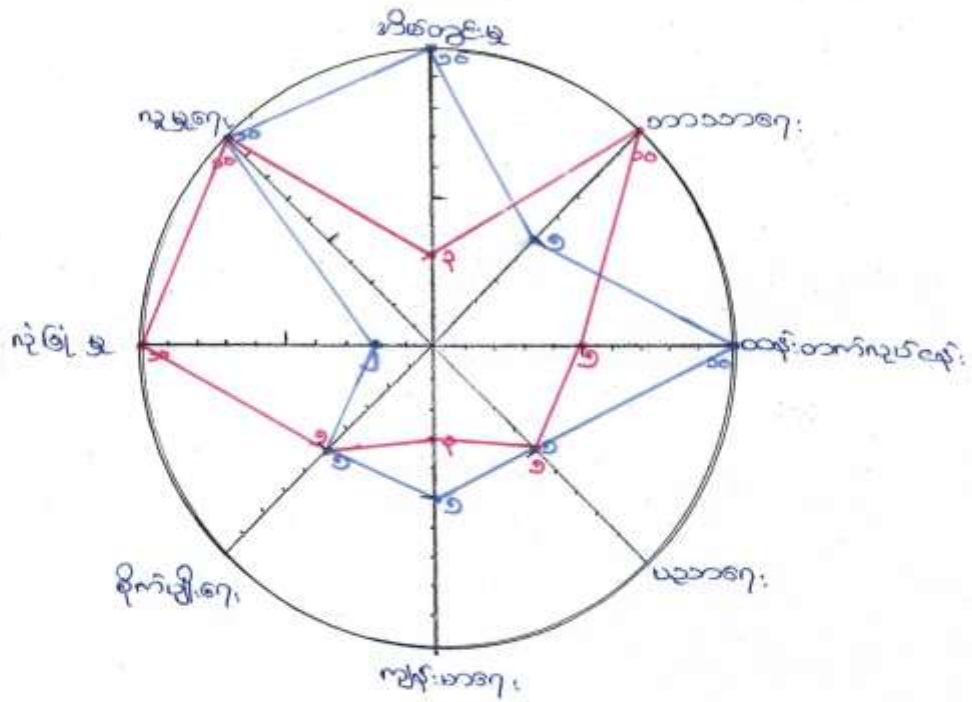

ကျား၊ မ အခန်း ကဏ္ဍပြ ယုံကြည်စိတ်ချမ်းသာချက်

ကဏ္ဍတစ်ခုချင်းစီတွင် အမျိုးသား၊ ကျား၊ သမီးများ၏ -

(က) ပါဝင်ဆောင်ရွက်မှု

(ခ) ခေါင်းဆောင်မှု

(ဂ) အခွင့်အရေးရရှိမှု

(ဃ) ဆုံးဖြတ်ချက်ချပိုင်ခွင့်

(င) အသားစားဆိုင်ရာ ယုံကြည်စိတ်ချမ်းသာမှု စသည်တို့ကို

ကားချုပ်တစ်ခုပေါ်တွင် ရလဒ် (ခမတ်) ဖြင့် ဒီဇင် ယှဉ် ဖော်ပြထားခြင်းက
အမျိုးသား၊ ကျား၊ သမီးများ၏ အားနည်းချက်၊ ကံသားချက်များကို
ကောင်းကံစွမ်းတည်၊ သိရှိရသဖြင့် ကကျိုးကျေးဇူးများစွာ ရရှိနိုင်သော
လူမှုအဖွဲ့အစည်းတစ်ခုဖြစ်ကြောင်း ချမ်းသာပိုင်နိုင်ပါသည်။

ညောင်ပင်ကန်ကျေးရွာအတွင်း နဖွဲ့၊ နမည်း များ ချိတ်ဆက်မှုပြပုံ



အဖွဲ့အစည်း ချိတ်ဆက်မှုပြပုံစံ ချုံးသပ်ချက်

အဖွဲ့အစည်း ချိတ်ဆက်မှုပြပုံစံ ရှေးဆွဲ ဆွေးနွေး ခြင်းကြောင့်

- (၁) ကျေးရွာကတွင်းတွင် အဖွဲ့အစည်း မည်မျှရှိကြောင်း သိရှိခြင်း
- (၂) မည်သည့်အဖွဲ့အစည်းက ကျေးရွာအကျယ်တွင် ဖွံ့ဖြိုးရေး လုပ်ငန်းများ ဆောင်ရွက်ရာတွင် မည်မျှပါဝင်မှု ကုဏ်ကောင်းလဲ ဆိုတာ သိရှိခြင်း
- (၃) အဖွဲ့အစည်း တစ်ခု ဒို့ တစ်ခု မည်သို့မည်ပုံ ချိတ်ဆက်နေသည်ကို သိရှိခြင်း သို့မဟုတ် ကျေးရွာအကျယ်တွင် ရရှိနိုင်သည့် အဖွဲ့ ဆန်းစစ်ခြင်း တစ်ခုဖြစ်ကြောင်း ချုံးသပ်နိုင်ပါသည်။

ပြဿနာသစ်ပင်

ဘုန်း - စောဇင်မင်းကန်
ကျေးဇူး - စောဇင်မင်းကန်

၇က်စွဲ - ၁၁၃-၂၀

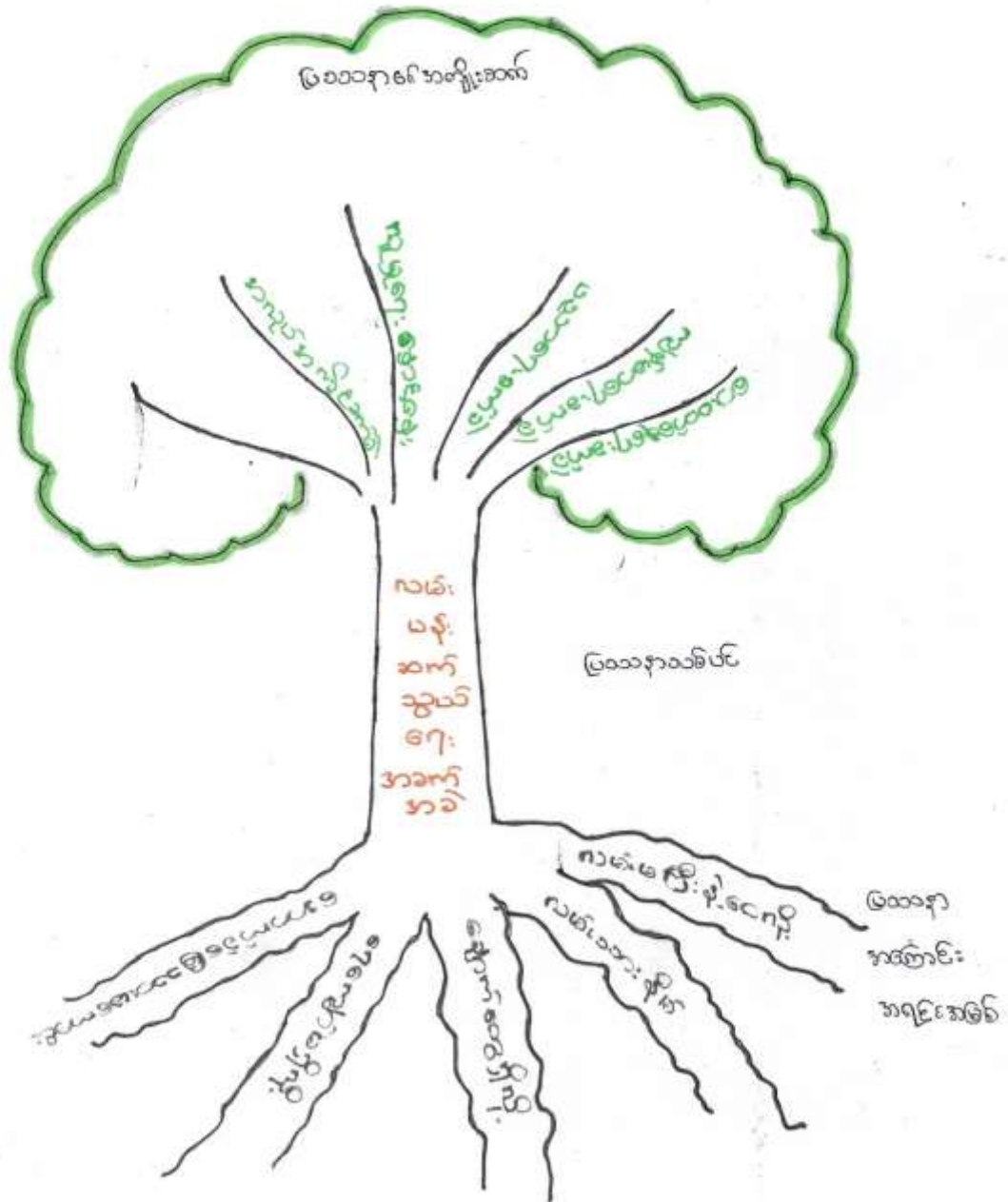

ပြဿနာသစ်ပင် ရေးဆွဲခြင်း သုံးသပ်ချက်

ပြဿနာသစ်ပင် ရေးဆွဲ၊ ဆွေးနွေးခြင်းကြောင့်

(၁) ပြဿနာဖြစ်စေသော အကြောင်းရင်းများကို သိရှိနိုင်ခြင်း

(၂) ပြဿနာ၏ ကျိုးကြောင်းများကို သိရှိနိုင်ခြင်း

(၃) ပြဿနာ ဖြေရှင်းနိုင်သော ရည်ရွယ်ချက်ကိုပါ တစ်ပါးတည်း သိရှိနိုင်ခြင်း

စသည့် အကြောင်းအရာ များကို ဤကဏ္ဍတစ်ခုတည်းသို့

ရေးပါသော ဂုဏ်သိမ်းခြင်း စာစုဖြစ်ကြောင်း သုံးသပ်နိုင်

ပါသည်။

සමාජ සේවකයන්ගේ සේවයේ වැදගත්කම

2023.05.05 - වැනි

සමාජ සේවකයන්ගේ සේවයේ වැදගත්කම - වැඩි වීම

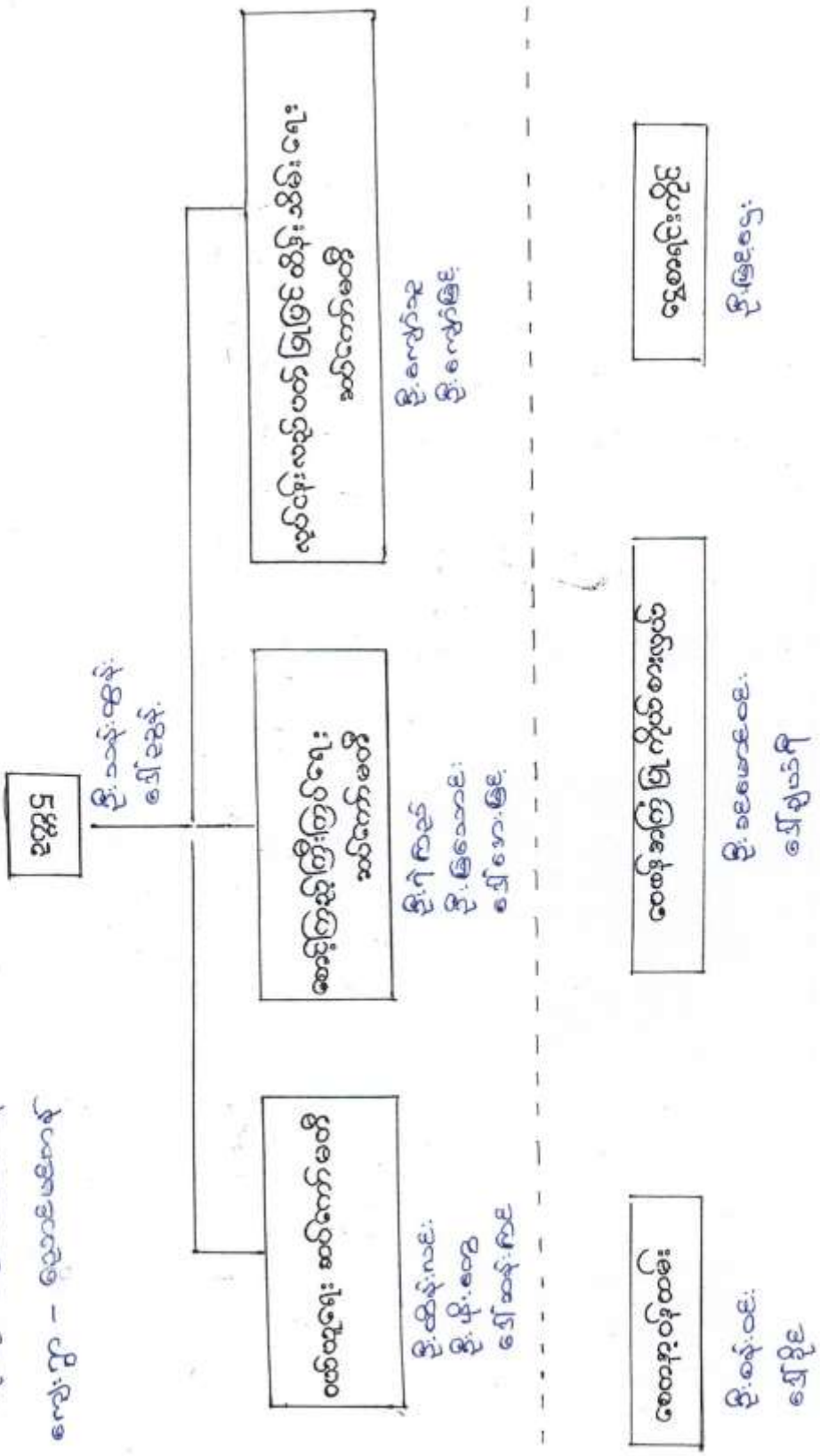

ကျေးဇူး လူမှုရေး နှင့် အရင်းအမြစ်ပြုမေ့ပုံ သုံးသပ်ချက်

- (၁) ကျေးဇူးနယ်နယ်နိမိတ်ကတွင်းရှိ အများနှင့်ဆိုင်သော အဆောက်အအုံ၊ အခြေခံအဆောက်အအုံ၊ ဘာသာရေး အဆောက်အအုံများ၏ တည်ကျရာကို သိရှိနိုင်ခြင်း၊
- (၂) ကျေးဇူးနယ်နယ်နိမိတ်ကတွင်းရှိ လမ်း၊ တံတား၊ ရေမြောင်းများ၏ တည်ကျရာနှင့် ပကတိကခြေအနေကို သိရှိနိုင်ခြင်း၊
- (၃) ကျေးဇူးနယ်နယ်နိမိတ်ကတွင်းရှိ သဘာဝအရင်းအမြစ်များ၏ တည်ကျရာနှင့် အခြေအနေကို သိရှိနိုင်ခြင်း၊
- (၄) ကျေးဇူးနယ်နယ်နိမိတ်ကတွင်းရှိ လယ်ယာမြေများ၏ တည်ကျရာ အကျိုးအမြတ်ကို သိရှိနိုင်ခြင်း ကဲ့သို့ အကြောင်းအရာများစွာကို ဤစွမ်းဆောင်ရည်ဖြင့် အကျိုးကျေးဇူးများစွာ ရရှိနိုင်သော လူမှုဆန်းစစ်ချက်ကော်မရှင်ကြီး သုံးသပ်မိပါသည်။

ကော်မတီဝင်များရွေးချယ်ခြင်းနှင့်ကျေးရွာဖွံ့ဖြိုးရေးအစီအစဉ်

ဆောင်ရွက်မှုမှတ်တမ်း





လူထုဗဟိုပြုစီမံကိန်း

ပုံစံစ-၁ ကျေးရွာအခြေခံအချက်အလက်များ (Form PC 1)

လမ်းညွှန်ချက်/ ကျေးရွာတစ်ရွာသို့ ပထမဆုံး မိတ်ဆက်ခရီးသွားရောက်သောအခါ လူထုစည်းရုံးရေးမှူးသည် ကျေးရွာခေါင်းဆောင်များအားကျေးရွာအချက်အလက်များကိုပေတ္တာရပ်ခံ၍တောင်းခံရသည်။ ဤအချက်အလက်များကိုစီမံကိန်းမိတ်ဆက်အစည်းဝေးမတိုင်မီတောင်းခံရမည်။ စီမံကိန်းမိတ်ဆက်အစည်းဝေးတွင် လူထုစည်းရုံးရေးမှူးသည် ဤအချက်အလက်များအားစစ်ဆေးပြီးမှန်ကန်အောင်ပြုလုပ်ရမည်။ ပြီးနောက်တွင် လူထုစည်းရုံးရေးမှူးမှ သတင်းအချက်အလက်ထဲသို့ Tablets မှ တဆင့် ဖြည့်သွင်းရမည်။

ကျေးရွာအုပ်ချုပ်ရေးမှူးအမည် ဦးစောဝင်းကျော်လင်း	ကျေးရွာအုပ်ချုပ်ရေးမှူး ဖုန်းနံပါတ် ၀၇ ၄၀၉၇၄ ၅၆၃	လူထုစည်းရုံးရေးမှူးအမည် ဒေါ်ဒေါ်နန္ဒာဖြူ
ပြည်နယ်/တိုင်းဒေသကြီး မန္တလေး	မြို့နယ် စုစောဦး	ကျေးရွာအုပ်စု ရွာသစ်ကျေးရွာ

က. လူဦးရေ

လူမျိုးစု	အိမ်ထောင်စုအရေအတွက်	ကိုးကွယ်သည့်ဘာသာ	အိမ်ထောင်စုအရေအတွက်
လူမျိုးစု (၁) - မြန်မာ	၃၉၀	ဘာသာ(၁) - ဗုဒ္ဓ	၃၉၀
လူမျိုးစု (၂) -----		ဘာသာ(၂) -----	
လူမျိုးစုရော -----		ဘာသာရော -----	

	အမျိုးသား(အရေအတွက်)	အမျိုးသမီး(အရေအတွက်)
လူဦးရေ	၇၆၈	၈၃၄
အိမ်ထောင်ဦးစီး	၃၄၈	၄၂၂

(ခ) လက်လှမ်းမီအသုံးပြုနိုင်သည့်အဆောက်အအုံများ

စာသင်ကျောင်း	အမှတ် ခြံပိ	ကျန်းမာရေး	အမှတ်ခြံပိ	ဘာသာရေးအဆောက် အအုံ	အမှတ် ခြံပိ
အထက်တန်းကျောင်း	<input type="checkbox"/>	ဆေးရုံ	<input type="checkbox"/>	စေတီ	<input checked="" type="checkbox"/>
အလယ်တန်းကျောင်း	<input checked="" type="checkbox"/>	ကျန်းမာရေးဌာန	<input type="checkbox"/>	ဘုန်းကြီးကျောင်း	<input checked="" type="checkbox"/>
မူလတန်းကျောင်း	<input type="checkbox"/>	ကျန်းမာရေးဌာနခွဲ	<input type="checkbox"/>	ဟိန္ဒူဘုရားကျောင်း	<input type="checkbox"/>
မူကြိုကျောင်း	<input checked="" type="checkbox"/>	ဆေးပေးခန်း	<input type="checkbox"/>	ခရစ်ယာန်ကျောင်း	<input type="checkbox"/>
အခြား	<input type="checkbox"/>	အခြား	<input type="checkbox"/>	ဗလီ	<input type="checkbox"/>
				အခြား	<input checked="" type="checkbox"/>
မှတ်ချက် အလယ်တန်းကျောင်း		မှတ်ချက်		မှတ်ချက် ကျောင်း	<input checked="" type="checkbox"/>



လူထုဝဟ်ပြုစီမံကိန်း

(ဂ) ကျွမ်းကျင်သူများမှတ်တမ်း ၊ ကျေးရွာတွင်နေထိုင်သော သို့မဟုတ် တခြားရွာမှလာရောက်သောကျွမ်းကျင်သူများ

(၁) တသင်ကျောင်း			(၂) ကျန်းမာရေး			(၃) လက်မှုပညာရှင်		
	ရွာတွင် နေထိုင်သူ	အခြား ရွာမှ လာသူ		ရွာတွင် နေထိုင်သူ	အခြား ရွာမှ လာသူ		ရွာတွင် နေထိုင်သူ	အခြား ရွာမှ လာသူ
မူလတန်းပြ ဆရာဆရာမ	<input checked="" type="checkbox"/>	<input type="checkbox"/>	ဆရာဝန်	<input type="checkbox"/>	<input type="checkbox"/>	လက်သမား	<input checked="" type="checkbox"/>	<input checked="" type="checkbox"/>
အထက်တန်းပြ ဆရာဆရာမ	<input checked="" type="checkbox"/>	<input type="checkbox"/>	လက်ထောက် ကျန်းမာရေးမှူး	<input type="checkbox"/>	<input type="checkbox"/>	ပန်းရံ	<input checked="" type="checkbox"/>	<input checked="" type="checkbox"/>
အလယ်တန်းပြ ဆရာဆရာမ	<input type="checkbox"/>	<input checked="" type="checkbox"/>	အမျိုးသမီးကျန်းမာရေးဆရာမ	<input checked="" type="checkbox"/>	<input type="checkbox"/>	လျှပ်စစ်ဆိုင်ရာ	<input type="checkbox"/>	<input type="checkbox"/>
မူကြိုဆရာဆရာမ	<input checked="" type="checkbox"/>	<input type="checkbox"/>	အရံသားဖွား	<input type="checkbox"/>	<input type="checkbox"/>	ရေပိုက်သွယ်သူ	<input type="checkbox"/>	<input type="checkbox"/>
အခြား	<input type="checkbox"/>	<input type="checkbox"/>	ပြည်သူ့ကျန်းမာရေး လုပ်သား (၁)/(၂)	<input type="checkbox"/>	<input type="checkbox"/>	စက်ပြင်ဆရာ	<input checked="" type="checkbox"/>	<input checked="" type="checkbox"/>
မှတ်ချက်			မှတ်ချက်			မှတ်ချက်		

(ဃ) ကျေးရွာသို့ ရောက်ရှိနိုင်သည့်လမ်းအခြေအနေ / ကျေးရွာတစ်ရွာသည် ၎င်း၏ကျေးရွာအုပ်စုနှင့် ဆက်သွယ်ထားသော လမ်းအခြေအနေ (အောက်ပါတို့ကိုပိုင်းပါ)

ကျောက်ကြမ်းလမ်း ကတ္တရာလမ်း တွန့်ကရင်လမ်း မော်တော်ဆိုင်ကယ်လမ်း
 ကျောက်ခင်းလမ်း မြေသားလမ်း လှိုသွားလမ်း အခြား _____

(င) ကျေးရွာဖွံ့ဖြိုးမှုစီမံချက်

(၁) လူထုဝဟ်ပြုစီမံကိန်းမတင်မီ ဤကျေးရွာတွင်ကျေးရွာဖွံ့ဖြိုးမှု စီမံချက်ရှိခဲ့ပါသလား? ပိုင်းပါ
 ရှိပါသည်/မရှိပါ/မသိပါ
 (၂) ရှိခဲ့ပါလျှင် ဤစီမံချက်ကို မည်သည့် ခုနှစ်တွင်ပြင်ဆင်ခဲ့ပါသနည်း? နှစ်-----/မသိပါ
 (၃) ဤစီမံချက်ကို မြို့နယ်မှအတည်ပြုခဲ့ပါသလား? ပြုခဲ့ပါသည်/မပြုခဲ့ပါ /မသိပါ

(စ) ခရီးအကွာအဝေး

(၁) ဤကျေးရွာ၏ဝဟ်မှ၎င်းကျေးရွာအုပ်စု၏ဝဟ်အထိခရီးခိုင်မည်မျှကွာဝေးသနည်း? မိုင် ၃၃ /မသိပါ
 (၂) ဤကျေးရွာမှ ၎င်းကျေးရွာအုပ်စုဝဟ်အထိသွားလာရာတွင်ကြာမြင့်သည့်အချိန်

ခြောက်သွေ့ ရာသီတွင်ကြာချိန်-----ထော်လာရီ/မော်တော်ဆိုင်ကယ်/ခြေလျှင်/လား/မော်တော်ဘုတ်/
 အခြား-----
 မိုးရာသီတွင်ကြာချိန်-----ထော်လာရီ/မော်တော်ဆိုင်ကယ်/ခြေလျှင်/လား/မော်တော်ဘုတ်/
 အခြား-----

(ဆ) ဝတ်ဝန်းကျင်ဆိုင်ရာသဘာဝဘေးအန္တရာယ် -

ဤကျေးရွာတွင်ကြေခြင်းကဲ့သို့ သဘာဝဘေးအန္တရာယ်ကျရောက်စေခြင်းရှိပါသလား
 မရှိပါ ရှိပါသည် ရှိလျှင်ဖော်ပြပါ-----



လူထုပဟိုပြုစီမံကိန်း

(ဇ) ကျေးရွာတွင် ဖွဲ့စည်းထားသော အဖွဲ့အစည်းများ

လူထုပဟိုပြုစီမံ ကိန်းမတိုင်မီ ဤကျေးရွာတွင် ကျေးရွာဖွံ့ဖြိုးရေးအတွက် အစိုးရ(သို့)ရွာသားများကိုယ်တိုင်(သို့) စီမံကိန်းတစ်ခုခုမှ ဖွဲ့စည်းထားသည့် အဖွဲ့အစည်းများရှိပါသလား။

(၁)-----

(၂)-----

ကျေးရွာခေါင်းဆောင်

အမည် ဦးစောဇေယျာဏဇာ

လက်မှတ် *[Signature]* နေ့စွဲ

လူထုစည်းရုံးရေးမှူး

အမည် ဒေါ်ခင်နုဒွာဖြူ

လက်မှတ် *[Signature]* နေ့စွဲ

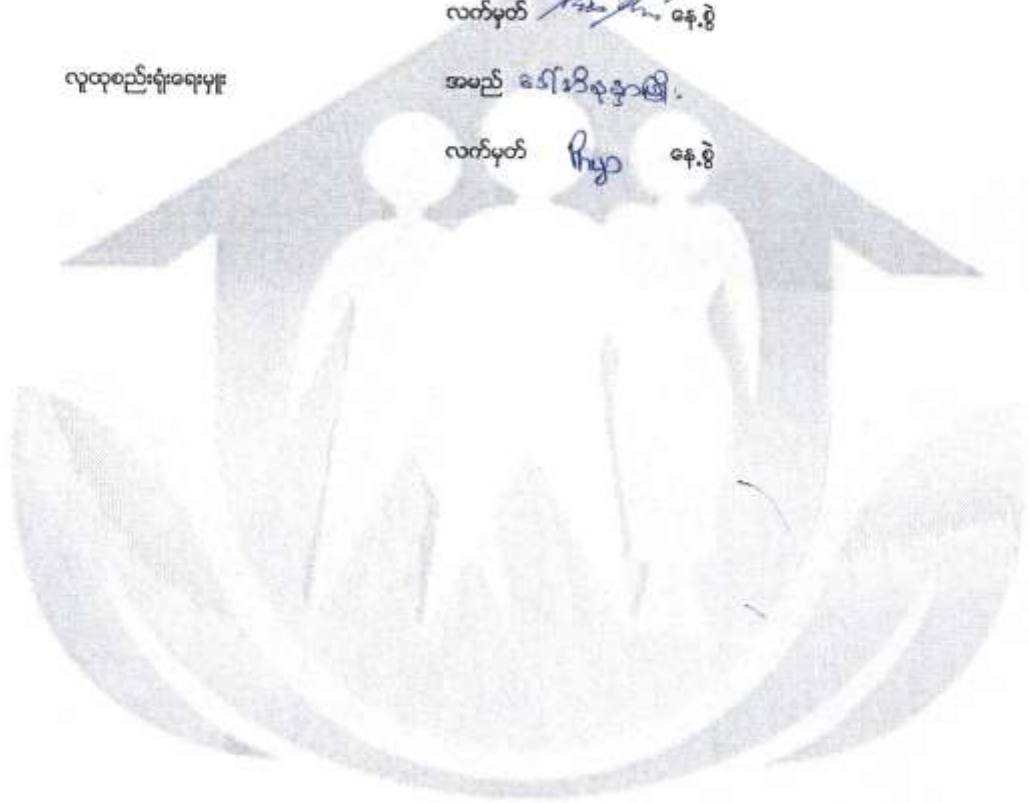



လူထုပတ်ပြိုင်စီမံကိန်း

ပုံစံ ၈-၂ - စီမံကိန်းစက်ဝန်းအချိန်စာား (PC 2)

လမ်းညွှန်အောက်သက်ဆိုင်ရာလူထုပတ်ပြိုင်ရေးရာ/လက်ခံထားရရှိသည့်ပညာရေးစီမံကိန်းစက်ဝန်းအစဉ်တစ်ခုစီ ပြီးစီးတိုင်းကျေးရွာနှင့် ကျေးရွာအုပ်စု အတွက်တိုက်ပုံစံပြင်ဆင်ရေးစာရင်းစာရင်းစာရင်း/မန်ထမ်း အမည် ၈၂၇ ၂၅ ၄၃၁၁၆၅၊
 ၈၄.၆ ၂၂.၃.၂၀၁၆
 စက်ဝန်းအားအမှတ်ဖြစ်ပါ စက်ဝန်း(၂) စက်ဝန်း(၃)
 စက်ဝန်း (၄)
 ကျေးရွာအုပ်စု ၈၃၁၁၆၅၂၀၁၆ ကျေးရွာ ၈၃၁၁၆၅၂၀၁၆

စီမံကိန်းစာတင်စွက်အစဉ်များ	စက်ဝန်း		အစဉ်အတော်တွင်တက်ရောက်သူအရေအတွက်			
	စတင်သည့် စ.န.	ပြီးဆုံးသည့် စ.န.	အမျိုးသား အရေအတွက်	အမျိုးသမီး အရေအတွက်	အိမ်ထောင်စု အရေအတွက်	လူမျိုးစုတက်ရောက်သူ အရေအတွက်နှင့် လူမျိုးစုအမည်
၁. ကျေးရွာစီမံကိန်း မိတ်ဆက်အစဉ်အစား	၁၁.၃.၂၀၁၆	၁၂.၃.၂၀၁၆	၁၀၈	၈၇	၁၂၅	၁၂၅ ၈၂၈၇
၂. ကျေးရွာပွဲပြီးစေရ ဝိပဿနာပေးဆွဲခြင်း အစဉ်အစား	၁၂.၃.၂၀၁၆	၁၃.၃.၂၀၁၆	၁၀၈	၈၆	၁၂၅	၁၂၅ ၁၂၈၇
၃. ကျေးရွာအုပ်စု လုပ်ငန်း ဆုံးဖြတ်ချက်ချသည့်အစဉ်အစား	၁၃.၃.၂၀၁၆	၁၃.၃.၂၀၁၆	၇	၅	၁၂	၁၂ ၁၂၈၇
၄. ပြီးစီးသည့်စီမံကိန်းရေးဆွဲရေးနှင့်အကောင်အထည် ဖော်ရေး ကော်မတီ၏ စီမံကိန်း သုံးသပ်မှုအစဉ်အစား			မလို	မလို	မလို	မလို
၅. ပြီးစီးစီမံကိန်းရေးဆွဲရေးနှင့်အကောင်အထည် ဖော်ရေး ကော်မတီ၏ဆုံးဖြတ်ချက် ရှာသို့ အသိပေး အကြောင်းကြားသည့် အစဉ်အစား	၁၃.၅.၂၀၁၆	၁၃.၅.၂၀၁၆	၉၀	၇၅	၁၆၅	၁၆၅ ၁၂၈၇
၆. စီမံကိန်းလုပ်ငန်းစဉ်စီမံချက်ရေးဆွဲခြင်း အစဉ်အစား	မလို	မလို	မလို	မလို	မလို	မလို
၆.၀၁ စီမံကိန်းလုပ်ငန်း အကောင်အထည်ဖော် ရေးဆွဲခြင်း	၁၃.၅.၂၀၁၆	၁၃.၅.၂၀၁၆	၉၀	၇၅	၁၆၅	၁၆၅ ၁၂၈၇
၆.၂၀ လယ်သူရေးဆွဲအစဉ် ရေးဆွဲခြင်း	၁၄.၆.၂၀၁၆	၁၄.၆.၂၀၁၆	၇	၄	၁၂	၁၂ ၁၂၈၇



လူထုဝဟိုပြုစီမံကိန်း

ပုံစံ ၈-၃ ကျေးရွာခွဲခြားရေး ဦးစားပေးအစီအစဉ် (Form PC 3)

လယ်ဉာဏ် ရွက် /အဆင့်(၃)ကျေးရွာမှိုင်းချက်အစည်းအဝေးပြီးဆုံးသောအခါ ကျေးရွာစီမံကိန်း အထောက်အကူပြု
ကော်မတီသည် လူထုစည်းရုံးရေးများအကူအညီဖြင့် ဤပုံစံကိုပြည့်စုံအောင် ဖြည့်သွင်းရမည်။ အားလုံးသော အခက်အခဲ
အတားအဆီးများ၊ ဖွံ့ဖြိုးမှုဦးစားပေးအစီအစဉ်များ၊လူထုဝဟိုပြုစီမံကိန်း၏ ရန်ပုံငွေအရင်းအမြစ်နှင့် မသက်ဆိုင်သည့် လုပ်ငန်းများ
အားလုံးကိုဖော်ပြရမည်။

လူထုစည်းရုံးရေးများ/ဝန်ထမ်း အမည် ၀၅၂၅၃၅၁၆၆၆

နေ့စွဲ 12.3.2016 စက်ဝန်းအား အပတ်ခြစ်ပါ (V) နှင့် စက်ဝန်း(၁)
□ စက်ဝန်း(၂) □ စက်ဝန်း(၃) □ စက်ဝန်း(၄)

ပြည်နယ်/တိုင်း မန္တလေး၊ ဦးနုယ်ရွာအုပ်စု၊ ကျေးရွာအုပ်စုအသစ်အဖြစ် ကျေးရွာရွေးချယ်ရေးကော်မရှင်
က. အခက်အခဲအတားအဆီးများအားစေ့စေ့ခြင်း - ယခုလက်ရှိအခြေအနေတွင်ကျေးရွာခွဲခြားတိုးတက်ရေးအတွက်
အဓိကအခက်အခဲအတားအဆီးများသည် မည်သည့်များဖြစ်ပါသနည်း(အမျိုးသား/သမီး အနည်းဆုံးအခက်အခဲ ၅ ခုစီဖော်ပြပါ)

အမျိုးသား အဖွဲ့မှတင်ပြသောအခက်အခဲအတားအဆီးများ		အမျိုးသမီး အဖွဲ့မှတင်ပြသောအခက်အခဲအတားအဆီးများ	
၁	လျှပ်စစ်ဇရိယာမရှိခြင်း ✓	၁	ဝေခွဲအကျိုးခံစားခွင့်မရှိခြင်း
၂	ဝေခွဲအကျိုးခံစားခွင့်မရှိခြင်း ✓	၂	ဇရိယာမရှိခြင်း
၃	ကျန်ဆားကျေးရွာအုပ်စုမရှိ ✓	၃	ကျန်ဆားကျေးရွာအုပ်စုမရှိ
၄	လမ်းမပေါ်ဆောက်လုပ်ရေးမရှိခြင်း ✓	၄	လမ်းမပေါ်ဆောက်လုပ်ရေးမရှိခြင်း
၅	ပညာရေးအခက်အခဲမရှိ ✓	၅	ပညာရေးအခက်အခဲမရှိ

ခ. မျှော်မှန်းခြင်း- နောင်လာမည့် (၅)နှစ် အတွင်း ကျေးရွာခွဲခြားရေး မျှော်မှန်းလျာထားချက်များအား တင်ပြပါ။

အမျိုးသားအဖွဲ့မှတင်ပြသောမျှော်မှန်းချက်များ		အမျိုးသမီးအဖွဲ့မှတင်ပြသောမျှော်မှန်းချက်များ	
၁	လျှပ်စစ်ဇရိယာမရှိ ✓	၁	ကျေးရွာရွေးချယ်ရေးကော်မရှင်ကဲ့သို့ အဖွဲ့ဝင်များမရှိခြင်း
၂	ကျန်ဆားကျေးရွာအုပ်စုမရှိ ✓	၂	လျှပ်စစ်ဇရိယာမရှိ ✓
၃	ကျေးရွာရွေးချယ်ရေးမရှိ ✓	၃	ကျန်ဆားကျေးရွာအုပ်စုမရှိ ✓
၄	ကျေးရွာရွေးချယ်ရေးမရှိ ✓	၄	လမ်းမပေါ်ဆောက်လုပ်ရေးမရှိ ✓
၅	ပညာရေးအခက်အခဲမရှိ ✓	၅	ပညာရေးအခက်အခဲမရှိ ✓

ဂ. ဤကျေးရွာ၏ လာမည့်(၄)နှစ်အတွက် ဦးစားပေး ဖွံ့ဖြိုးတိုးတက်မှု လုပ်ငန်း အစီအစဉ်များအားဖော်ပြပါ။
(လူထုဝဟိုပြုစီမံကိန်း ရန်ပုံငွေအတွက် အဆိုပြုသော အစီအစဉ်များကိုဦးစားပေး အဆင့်အလိုက်ဖော်ပြပြီး ကျန်လူထုဝဟိုပြု စီမံကိန်း
ရန်ပုံငွေအရင်းအမြစ်နှင့် မပတ်သက်သည့်အစီအစဉ်များလည်းဖော်ပြရန်ဖြစ်သည်)

ကျေးရွာအတွက်ဦးစားပေးဖွံ့ဖြိုး တိုးတက်မှု လုပ်ငန်းစဉ်များ	အဆိုပြုသူ (အမျိုးသားများ/ အမျိုးသမီးများ/ အမျိုးသား+အမျိုးသမီး)	လူထုဝဟိုပြုစီမံကိန်းအတွက်အဆိုပြု သည် (ဦးစားပေးအဆင့် အလိုက် ဖော်ပြပါ)	ခန့်မှန်း ကုန်ကျ စရိတ်	အကျိုးခံစား ခွင့်ရှိသူခန့် မှန်းခြေ အရေ အတွက်
၁	ကျေးရွာရွေးချယ်ရေးမရှိခြင်း	၁	၀၅၇၀၀၀	၁၀၀၀
၂	ကျေးရွာရွေးချယ်ရေးမရှိခြင်း	၂	၄၀၀၀၀	၁၀၀၀
၃	ကျေးရွာရွေးချယ်ရေးမရှိခြင်း	၃	၁၀၀၀၀	၁၀၀၀



လူထုထုတ်ပြန်ခံကိန်း

၄	ကဏ္ဍအမျိုးအစားအရင်းအမြစ်၊ တာဝန် အထောက်အပံ့၊ နေရာ၊ နေရာချုပ်စဉ်	အမျိုးအစား၊ အမျိုးအမည်	၄	၁၁၀၁၁၆	၁၆၂
၅			.		
၆					

ဥက္ကဋ္ဌ၊ ကျေးရွာစီမံကိန်းအထောက်အကူပြုကော်မတီမှအမည်ပြုသည်။

အမည် ဦးသန့်စုဌာန် လက်မှတ်  နေ့စွဲ ၂၀၁၆.၁၂.၃



အမည်	ရာထူး	အဖွဲ့အစည်း	အဖွဲ့အစည်း
ဦးသန့်စုဌာန်	ဥက္ကဋ္ဌ	ကျေးရွာစီမံကိန်းအထောက်အကူပြုကော်မတီ	ကျေးရွာစီမံကိန်းအထောက်အကူပြုကော်မတီ
ဦးစိုး	ဥက္ကဋ္ဌ	ကျေးရွာစီမံကိန်းအထောက်အကူပြုကော်မတီ	ကျေးရွာစီမံကိန်းအထောက်အကူပြုကော်မတီ
ဦးစိုး	ဥက္ကဋ္ဌ	ကျေးရွာစီမံကိန်းအထောက်အကူပြုကော်မတီ	ကျေးရွာစီမံကိန်းအထောက်အကူပြုကော်မတီ

အမျိုးသားကဏ္ဍ ဗြဟ္မစင်္ဂဟသော အမျိုးမျိုးချက်များ

(၆) ကန်ဆက်ကန် ဖြစ်နိုင်ရန်



လူထုပတ်ဝန်းကျင်ထိခိုက်မှု

ပုံစံ - ၈-၁၂ - အစဉ်အဆက်ရောက်သူများ (FORM PC 12)

လမ်းညွှန်၊ စီမံကိန်း၊ အစဉ်အဆက်အားလုံးတွင် အသုံးပြုရန်၊ လူထုပတ်ဝန်းကျင်ထိခိုက်မှုကို တွင်းဆင်းတွင် စစ်ဆေးပြီး ပုံစံ ၂ စီမံကိန်းစက်ဝန်းအဖွဲ့၏လေးပါး အစဉ်အဆက်ရောက်သူများအတွက် ပြင်ဆင်ရန်

စည်းရုံးရေးအဖွဲ့အမည်	စီမံကိန်းစက်ဝန်းအဖွဲ့	စီမံကိန်း(၂) <input type="checkbox"/> စက်ဝန်း(၃) <input type="checkbox"/> စက်ဝန်း(၄)
မှတ်ပုံ	မြို့နယ်	ကျေးရွာ
ပြည်နယ်/တိုင်းဒေသကြီး		

စဉ်	အမည်	အမျိုးအမည် (၂)	အိမ်ထောင်စု (၂)	အိမ်ထောင်စု (၃)	အိမ်ထောင်စု (၄)	လက်မှတ်
၁။	ဒေါ်အေးဖြူ	✓	✓	✓	✓	အေးဖြူ
၂။	ဒေါ်ခင်	✓	✓	✓	✓	ခင်
၃။	ဒေါ်အေးဖြူ	✓	✓	✓	✓	အေးဖြူ
၄။	ဒေါ်ခင်	✓	✓	✓	✓	ခင်
၅။	ဒေါ်အေးဖြူ	✓	✓	✓	✓	အေးဖြူ
၆။	ဒေါ်ခင်	✓	✓	✓	✓	ခင်
၇။	ဒေါ်အေးဖြူ	✓	✓	✓	✓	အေးဖြူ
၈။	ဒေါ်ခင်	✓	✓	✓	✓	ခင်
၉။	ဒေါ်အေးဖြူ	✓	✓	✓	✓	အေးဖြူ
၁၀။	ဒေါ်ခင်	✓	✓	✓	✓	ခင်
၁၁။	ဒေါ်အေးဖြူ	✓	✓	✓	✓	အေးဖြူ
၁၂။	ဒေါ်ခင်	✓	✓	✓	✓	ခင်
၁၃။	ဒေါ်အေးဖြူ	✓	✓	✓	✓	အေးဖြူ
	စုစုပေါင်း					

(၁) အိမ်ထောင်စုစီစဉ်ရန်မလိုပါ။ အမျိုးသား/အမျိုးသမီး အိမ်ထောင်စု တစ်ခုကို တိုက်ရိုက်ပြုစုပေးရန်အတွက် အမှတ်ပြုပါ။

လူထုတိုးမြှင့်ရေး

ပုံစံ - ၈-၁၂ - အစည်းအဝေးတက်ရောက်သူများ (FORM PC 12)

လက်ညှိုးစိတ်နှိုး အစည်းအဝေးအားလုံးတွင် အသုံးပြုရန်၊ လူထုတိုးမြှင့်ရေးအဖွဲ့အစည်း၏ အစည်းအဝေးတက်ရောက်သူများ၏ အစည်းအဝေးတက်ရောက်မှုကို မြှင့်တင်ရန်

စည်းစိမ်းများအပေါ် ဧည့်သည်များ၏

ရက်စွဲ: 11.3.2016

မြို့နယ်/တိုင်းဒေသကြီး ဖခွဲအဖွဲ့

စိတ်ဝင်စားသူများ၏ အရေအတွက်

စိတ်ဝင်စားသူများ၏ အရေအတွက် (၂) စိတ်ဝင်စားသူများ၏ အရေအတွက် (၄)

စဉ်	အမည်	အမျိုးအမည် (၂)	အိမ်ထောင်စု (၂)	အိမ်ထောင်စု (၄)	လက်မှတ်
၀၅	ဦး စန္ဒာစန္ဒာ	✓	✓	✓	
၀၆	ဒေါ်အေးအေး	✓	✓	✓	
၀၇	ဦးစိန်စိန်	✓	✓	✓	
၀၈	ဒေါ်အေးအေး	✓	✓	✓	
၀၉	ဦးစိန်စိန်	✓	✓	✓	
၁၀	ဒေါ်အေးအေး	✓	✓	✓	
၁၁	ဦးစိန်စိန်	✓	✓	✓	
၁၂	ဒေါ်အေးအေး	✓	✓	✓	
၁၃	ဦးစိန်စိန်	✓	✓	✓	
၁၄	ဒေါ်အေးအေး	✓	✓	✓	
၁၅	ဦးစိန်စိန်	✓	✓	✓	
၁၆	ဒေါ်အေးအေး	✓	✓	✓	

(၁) အိမ်ထောင်စုစိမ်းမြင်ရန်မလိုပါ။ အမျိုးသား/အမျိုးသမီး အိမ်ထောင်စု တစ်ခုကို တိုက်ရိုက်ပြုလုပ်ရန်အတွက် အမှတ်ပြုပါ။



လူထုထောက်ပြစိစစ်ကိန်း

ပုံစံ - ၀-၀၂ - အစည်းအဝေးထောက်ရောက်သူများ (FORM PC 12)

လက်ညွှန်း၊ စိစစ်ကိန်း၊ အစည်းအဝေးအစာအာဟာရတွင် အညံ့ဖြစ်ရန်၊ လူထုထောက်ပြမှုများကို ကျားစွာသိကြောင်းအသိပေးရန်အတွက် ပုံစံ ၂ စိစစ်ကိန်းထောက်ခံချက်ပေးပို့ရန်အသိပေး အစည်းအဝေးထောက်ရောက်သူများအား ရှိသည့်အတိုင်း ဖြည့်သွင်းရန်

စည်းရုံးရေးမှူးအမည်: ဒေါ်အိန်အိန်

ရက်စွဲ: 11.3.2016

မြို့နယ်/တိုင်းဒေသကြီး: မန္တလေး

စိစစ်ကိန်းထောက်ခံချက်ပေးပို့ရန်အတွက် ဖြည့်သွင်းရန်

စာမျက်နှာအရေ: ၁ စာမျက်နှာ

စာမျက်နှာအရေ: ၁ စာမျက်နှာ

စဉ်	အမည်	ကျား (M)	မ (F)	အိမ်ထောင် ရှိ/မရှိ (Y/N)	လုပ်ငန်း	လက်မှတ်
၄၀	ဒေါ်စိန်စိန်	✓	✓	✓		
၄၁	ဒေါ်စိန်စိန်	✓	✓	✓		
၄၂	ဒေါ်စိန်စိန်	✓	✓	✓		
၄၃	ဒေါ်စိန်စိန်	✓	✓	✓		
၄၄	ဒေါ်စိန်စိန်	✓	✓	✓		
၄၅	ဒေါ်စိန်စိန်	✓	✓	✓		
၄၆	ဒေါ်စိန်စိန်	✓	✓	✓		
၄၇	ဒေါ်စိန်စိန်	✓	✓	✓		
၄၈	ဒေါ်စိန်စိန်	✓	✓	✓		
၄၉	ဒေါ်စိန်စိန်	✓	✓	✓		
၅၀	ဒေါ်စိန်စိန်	✓	✓	✓		
၅၁	ဒေါ်စိန်စိန်	✓	✓	✓		

(၁) အိမ်ထောင်စုံစုံစစ်ဆေးရန်အတွက် အမျိုးသား/အမျိုးသမီး အိမ်ထောင်စုံ စာရင်းကို တိုင်းစာကြည့်တိုက်မှ အမှတ်ကြိုက်



လူထုထုတ်ပြန်စံနှုန်း

ပုံစံ - စ-၀၂ - အစည်းအဝေးထုတ်ဖော်ချက် (FORM PC 12)

လက်ညွှန်း စံနှုန်း အစည်းအဝေးအားလုံးတွင် အသုံးပြုရန်၊ လူထုထုတ်ပြန်ချက်များကို တွင်ဆောင်ရွက်ရန်အတွက် ပုံစံ ၂ စံနှုန်းထုတ်ဖော်အချိန်ပေးသည့် အစည်းအဝေးထုတ်ဖော်ချက်

အစည်းအဝေးအမျိုးအစားအရ အစည်းအဝေးအမျိုးအစား (၁) အစည်းအဝေး (၂) အစည်းအဝေး (၃) အစည်းအဝေး (၄)

ရက်စွဲ: 11.3.2016

ပြည်နယ်/တိုင်းဒေသကြီး မဇ္ဈိန်

စဉ်	အမည်	အမျိုးအစား (၂)	ပု (၆)	အိမ်ထောင်စု (၇)	အိမ်ထောင်စု (၈)	လက်မှတ်
၁၂	ဦးကျော်ဖြူ	✓	✓	✓	✓	[Signature]
၁၃	မ. ထိန်လင်း	✓	✓	✓	✓	[Signature]
၁၄	မ. ဖြူလင်း	✓	✓	✓	✓	[Signature]
၁၅	မ. ဖြူလင်း	✓	✓	✓	✓	[Signature]
၁၆	မ. ဝင်းစိန်	✓	✓	✓	✓	[Signature]
၁၇	မ. အေးလင်း	✓	✓	✓	✓	[Signature]
၁၈	မ. ဖြူစိန်	✓	✓	✓	✓	[Signature]
၁၉	မ. အေးလင်း	✓	✓	✓	✓	[Signature]
၂၀	မ. ဖြူစိန်	✓	✓	✓	✓	[Signature]
၂၁	မ. အေးလင်း	✓	✓	✓	✓	[Signature]
၂၂	မ. အေးလင်း	✓	✓	✓	✓	[Signature]
၂၃	မ. အေးလင်း	✓	✓	✓	✓	[Signature]
၂၄	မ. အေးလင်း	✓	✓	✓	✓	[Signature]

(၁) အိမ်ထောင်စု၊ ပြည်ထောင်စု၊ အမျိုးသား/အမျိုးသမီး အိမ်ထောင်စု ထပ်တူ တွင်ဆောင်ရွက်ရန်အတွက် အစည်းအဝေးထုတ်ဖော်ချက်



လူထုဝတ်ပြုစံကိန်း

ပုံစံ - ၈-၀၂ - အစည်းအဝေးထက်ရောက်သူများ (FORM PC 12)

လက်မှတ်၊ စံကိန်း အစည်းအဝေးအားကျရောက် အသုံးပြုရန်၊ လူထုစည်းရုံးရေးမှူးကား ကျေးဇူးတင် တောင်းဆိုရန် အစည်းအဝေးအစီအစဉ် စစ်ဆေးပြီး ပုံစံ ၂ စံကိန်းထက်ဝန်းအချိန်ပေးပါ။ အစည်းအဝေးထက်ရောက် သည့်အချိန်မှစ၍ ကြိုတင်ပေးရန်

စည်းရုံးရေးမှူးအမည်: ဒေါ်မိုးခင်အောင်

ရက်စွဲ: 11.3.2016

ပြည်နယ်/တိုင်းဒေသကြီး: မန္တလေး

မြို့နယ်: ရေတွင်း

စံကိန်းထက်ဝန်းအစီအစဉ်: စံကိန်း(၁)၊ စံကိန်း(၂)၊ စံကိန်း(၃)၊ စံကိန်း(၄)

ကျေးဇူး ပို့ရောင်းပေးသူ: ကျေးဇူး ပို့ရောင်းပေးသူ

စဉ်	အမည်	ကျား (M)	မ (F)	အိမ်ထောင် ရရှိထားလျက်ရှိ (✓)	လက်မှတ်
၇၈	ဒေါ်အေးအေး	✓	✓	✓	အေး
၇၉	ဒေါ်အေးအေး	✓	✓	✓	အေး
၈၀	ဒေါ်အေးအေး	✓	✓	✓	အေး
၈၁	ဒေါ်အေးအေး	✓	✓	✓	အေး
၈၂	ဒေါ်အေးအေး	✓	✓	✓	အေး
၈၃	ဒေါ်အေးအေး	✓	✓	✓	အေး
၈၄	ဒေါ်အေးအေး	✓	✓	✓	အေး
၈၅	ဒေါ်အေးအေး	✓	✓	✓	အေး
၈၆	ဒေါ်အေးအေး	✓	✓	✓	အေး
၈၇	ဒေါ်အေးအေး	✓	✓	✓	အေး
၈၈	ဒေါ်အေးအေး	✓	✓	✓	အေး
၈၉	ဒေါ်အေးအေး	✓	✓	✓	အေး
၉၀	ဒေါ်အေးအေး	✓	✓	✓	အေး
	စုစုပေါင်း				

(၁) အိမ်ထောင်မရှိသူများကို အစည်းအဝေးအစီအစဉ်တွင် ထည့်သွင်းရန် တောင်းဆိုပါ။



လူထုတော်ပြီစိမ့်ကိန်း

ပုံစံ - ၀-၁၂ - အစည်းအဝေးတော်စရက်သုခများ (FORM PC 12)

လက်ညွှန်း စိမ့်ကိန်း အစည်းအဝေးအားလုံးတွင် အသုံးပြုရန် လူထုစည်းရုံးရေးအဖွဲ့အစည်းများမှ ကျွေးမွေးမှု ကျွမ်းကျင်မှု တွင် အသုံးပြု ပုံစံ ၂ စိမ့်ကိန်းကတ်စားအစီအစဉ် စီမံအဖွဲ့ ပုံစံ ၂ အစည်းအဝေးတော်စရက်

သုက္ခရာတော်စရက် ပြည့်စုံရန်

စည်းရုံးရေးအဖွဲ့အစည်း ၁၂၃၄၅၆၇၈၉၀၁၂

ရက်စွဲ 11.3.2016

ပြည်နယ်/တိုင်းဒေသကြီး/အစွန်အဖျား ဦးနှစ် ဝေဠာ

စိမ့်ကိန်းကတ်စားအစီအစဉ် ပုံစံ ၂ စိမ့်ကိန်းကတ်စား (၁) စိမ့်ကိန်း (၂) စိမ့်ကိန်း (၃) စိမ့်ကိန်း (၄) စိမ့်ကိန်း (၅) စိမ့်ကိန်း (၆) စိမ့်ကိန်း (၇) စိမ့်ကိန်း (၈) စိမ့်ကိန်း (၉) စိမ့်ကိန်း (၁၀) စိမ့်ကိန်း (၁၁) စိမ့်ကိန်း (၁၂) စိမ့်ကိန်း (၁၃) စိမ့်ကိန်း (၁၄) စိမ့်ကိန်း (၁၅) စိမ့်ကိန်း (၁၆) စိမ့်ကိန်း (၁၇) စိမ့်ကိန်း (၁၈) စိမ့်ကိန်း (၁၉) စိမ့်ကိန်း (၂၀) စိမ့်ကိန်း (၂၁) စိမ့်ကိန်း (၂၂) စိမ့်ကိန်း (၂၃) စိမ့်ကိန်း (၂၄) စိမ့်ကိန်း (၂၅) စိမ့်ကိန်း (၂၆) စိမ့်ကိန်း (၂၇) စိမ့်ကိန်း (၂၈) စိမ့်ကိန်း (၂၉) စိမ့်ကိန်း (၃၀) စိမ့်ကိန်း (၃၁) စိမ့်ကိန်း (၃၂) စိမ့်ကိန်း (၃၃) စိမ့်ကိန်း (၃၄) စိမ့်ကိန်း (၃၅) စိမ့်ကိန်း (၃၆) စိမ့်ကိန်း (၃၇) စိမ့်ကိန်း (၃၈) စိမ့်ကိန်း (၃၉) စိမ့်ကိန်း (၄၀) စိမ့်ကိန်း (၄၁) စိမ့်ကိန်း (၄၂) စိမ့်ကိန်း (၄၃) စိမ့်ကိန်း (၄၄) စိမ့်ကိန်း (၄၅) စိမ့်ကိန်း (၄၆) စိမ့်ကိန်း (၄၇) စိမ့်ကိန်း (၄၈) စိမ့်ကိန်း (၄၉) စိမ့်ကိန်း (၅၀) စိမ့်ကိန်း (၅၁) စိမ့်ကိန်း (၅၂) စိမ့်ကိန်း (၅၃) စိမ့်ကိန်း (၅၄) စိမ့်ကိန်း (၅၅) စိမ့်ကိန်း (၅၆) စိမ့်ကိန်း (၅၇) စိမ့်ကိန်း (၅၈) စိမ့်ကိန်း (၅၉) စိမ့်ကိန်း (၆၀) စိမ့်ကိန်း (၆၁) စိမ့်ကိန်း (၆၂) စိမ့်ကိန်း (၆၃) စိမ့်ကိန်း (၆၄) စိမ့်ကိန်း (၆၅) စိမ့်ကိန်း (၆၆) စိမ့်ကိန်း (၆၇) စိမ့်ကိန်း (၆၈) စိမ့်ကိန်း (၆၉) စိမ့်ကိန်း (၇၀) စိမ့်ကိန်း (၇၁) စိမ့်ကိန်း (၇၂) စိမ့်ကိန်း (၇၃) စိမ့်ကိန်း (၇၄) စိမ့်ကိန်း (၇၅) စိမ့်ကိန်း (၇၆) စိမ့်ကိန်း (၇၇) စိမ့်ကိန်း (၇၈) စိမ့်ကိန်း (၇၉) စိမ့်ကိန်း (၈၀) စိမ့်ကိန်း (၈၁) စိမ့်ကိန်း (၈၂) စိမ့်ကိန်း (၈၃) စိမ့်ကိန်း (၈၄) စိမ့်ကိန်း (၈၅) စိမ့်ကိန်း (၈၆) စိမ့်ကိန်း (၈၇) စိမ့်ကိန်း (၈၈) စိမ့်ကိန်း (၈၉) စိမ့်ကိန်း (၉၀) စိမ့်ကိန်း (၉၁) စိမ့်ကိန်း (၉၂) စိမ့်ကိန်း (၉၃) စိမ့်ကိန်း (၉၄) စိမ့်ကိန်း (၉၅) စိမ့်ကိန်း (၉၆) စိမ့်ကိန်း (၉၇) စိမ့်ကိန်း (၉၈) စိမ့်ကိန်း (၉၉) စိမ့်ကိန်း (၁၀၀)

စဉ်	အမည်	ကျား (M)	မ (F)	အိမ်ထောင် စုတိုင်း (၂) လုပ် (၂) (၃)	လက်မှတ်
၁၈၄	ဒေါ်ခင်စု	✓		✓	၁၈၄
၁၈၅	ဒေါ်ခင်စု	✓		✓	၁၈၅
၁၈၆	ဒေါ်ခင်စု	✓		✓	၁၈၆
၁၈၇	ဒေါ်ခင်စု	✓		✓	၁၈၇
၁၈၈	ဒေါ်ခင်စု	✓		✓	၁၈၈
၁၈၉	ဒေါ်ခင်စု	✓		✓	၁၈၉
၁၉၀	ဒေါ်ခင်စု	✓		✓	၁၉၀
၁၉၁	ဒေါ်ခင်စု	✓		✓	၁၉၁
၁၉၂	ဒေါ်ခင်စု	✓		✓	၁၉၂
၁၉၃	ဒေါ်ခင်စု	✓		✓	၁၉၃
၁၉၄	ဒေါ်ခင်စု	✓		✓	၁၉၄
၁၉၅	ဒေါ်ခင်စု	✓		✓	၁၉၅

(၁) အိမ်ထောင်စုစိမ့်ကိန်းလုပ်ပါ။ အမျိုးသား/အမျိုးသမီး အိမ်ထောင်စု တစ်ခုကို ကိုယ်စားပြုသူအဖြစ် သတ်မှတ်ရမည်။

လူထုဝဟ်ပြိုင်ကိန်း

ပုံစံ - ၀-၀၂ - အစဉ်အဆက်ရောက်သူများ (FORM PC 12)

လက်ညှိန်း၊ စီမံကိန်း၊ အစဉ်အဆက်အားလုံးတွင် အသုံးပြုရန်၊ လူထုစည်းရုံးရေးများက ကျေးဇူးတင် ကျောင်းဆင်းစဉ် စစ်ဆေးဖွဲ့ ပုံစံ ၂ စီမံကိန်းကော်မရှင်အဖွဲ့၏လေးပါး အစဉ်အဆက်ရောက်

သူများစာရင်းကို ဖြည့်စွက်ရန်

စည်းရုံးရေးအမည် ဦးကျော်သူဇော်

ရက်စွဲ၊ 12.3.2016

မြို့နယ်၊ ရွာ၊ ဇွဲ

စီမံကိန်းကော်မရှင်အဖွဲ့၏

စီမံကိန်း (၂) စီမံကိန်း (၃) စီမံကိန်း (၄)

ကျေးဇူး

ရွာစာရင်း

စဉ်	အမည်	အား (M)	မိန်းမ (F)	အိမ်ထောင်စုစွဲ (N)	လူစွဲ	လက်မှတ်
၁	ဒေါ်တင်					ဒေါ်တင်
၂	ဒေါ်အေး					ဒေါ်အေး
၃	ဒေါ်အိန်					ဒေါ်အိန်
၄	ဒေါ်အိန်					ဒေါ်အိန်
၅	ဒေါ်အေး					ဒေါ်အေး
၆	ဒေါ်အေး					ဒေါ်အေး
၇	ဒေါ်အေး					ဒေါ်အေး
၈	ဒေါ်အေး					ဒေါ်အေး
၉	ဒေါ်အေး					ဒေါ်အေး
၁၀	ဒေါ်အေး					ဒေါ်အေး
၁၁	ဒေါ်အေး					ဒေါ်အေး
၁၂	ဒေါ်အေး					ဒေါ်အေး
၁၃	ဒေါ်အေး					ဒေါ်အေး

(၁) အိမ်ထောင်စုစွဲ၊ မိန်းမ၊ အိမ်ထောင်စု စာရင်းကို ကိုယ်စားပြုလုပ်ဆောင်ရွက်ရမည်

လူထုပတ်ပြုစီမံကိန်း

ပုံစံ - ၀-၀၂ - အစည်းအဝေးထောက်ခံရောက်သူများ (FORM PC 12)

လမ်းညွှန်၊ စီမံကိန်း အစည်းအဝေးအားကျင်းပရန် အသုံးပြုရန်၊ လူထုပတ်ပြုရေးရာ ကျေးဇူးတင် ကျွေးညွှန်၊ ကျွမ်းကျင်ဆိုင်ရာ စီမံကိန်းတင်ပြချက်များကို အစည်းအဝေးထောက်ခံရောက်သူများအရင်းကို ပြည့်စုံစွာ စဉ်းစားရန်

မည်မျှရေးရာအမည်: ဒေါ်အေးအေး၊ နေ့စဉ်: ၂၀၂၀.၀၃.၂၀၊ စီမံကိန်းတင်ပြချက်များ (၂) စတင်ခန်း (၃) စတင်ခန်း (၄) စတင်ခန်း (၅)

ရက်စွဲ: ၂၀၂၀.၀၃.၂၀၊ မြို့နယ်: ရွှေဘိုမြို့နယ်

မြို့နယ်/တိုင်းဒေသကြီး: မန္တလေး

စဉ်	အမည်	အမျိုးအမည် (၂)	အမျိုးအမည် (၃)	အမျိုးအမည် (၄)	အမျိုးအမည် (၅)	လက်မှတ်
၁၇	ဒေါ်ခင်မာ	—	—	—	—	ခင်မာ
၁၈	ဒေါ်အေးအေး	—	—	—	—	အေးအေး
၁၉	ဒေါ်အေးအေး	—	—	—	—	အေးအေး
၂၀	ဒေါ်အေးအေး	—	—	—	—	အေးအေး
၂၁	ဒေါ်အေးအေး	—	—	—	—	အေးအေး
၂၂	ဒေါ်အေးအေး	—	—	—	—	အေးအေး
၂၃	ဒေါ်အေးအေး	—	—	—	—	အေးအေး
၂၄	ဒေါ်အေးအေး	—	—	—	—	အေးအေး
၂၅	ဒေါ်အေးအေး	—	—	—	—	အေးအေး
၂၆	ဒေါ်အေးအေး	—	—	—	—	အေးအေး
၂၇	ဒေါ်အေးအေး	—	—	—	—	အေးအေး
၂၈	ဒေါ်အေးအေး	—	—	—	—	အေးအေး
၂၉	ဒေါ်အေးအေး	—	—	—	—	အေးအေး
၃၀	ဒေါ်အေးအေး	—	—	—	—	အေးအေး
၃၁	ဒေါ်အေးအေး	—	—	—	—	အေးအေး

(၁) အစည်းအဝေးထောက်ခံရောက်သူများ အမျိုးအမည်/အမျိုးအမည်၊ အစည်းအဝေးထောက်ခံရောက်သူများကို ကိုယ်စားပြုသူအမည်များကို အမှတ်ပြုပါ။



လူထုလက်ပြစ်ပုံစံနံပါတ်

ပုံစံ - ၀-၀၂ - အစည်းအဝေးတက်ရောက်သူများ (FORM PC 12)

ရက်စွဲ: ၂၀၂၀-၀၅-၂၀
 နေရာ: ...
 အစည်းအဝေးအကြောင်းအရာ: ...
 အစည်းအဝေးအကျဉ်းချုပ်: ...

စဉ်	အမည်	ကျား (M)	မ (F)	အိမ်ထောင်စုဝင် (Y/N)	လက်မှတ်
၄၀	...			✓	
၄၁	...			✓	
၄၂	...			✓	
၄၃	...			✓	
၄၄	...			✓	
၄၅	...			✓	
၄၆	...			✓	
၄၇	...			✓	
၄၈	...			✓	
၄၉	...			✓	
၅၀	...			✓	
၅၁	...			✓	
၅၂	...			✓	

(၁) အိမ်ထောင်စုဝင်ဖြစ်သူများအတွက် အိမ်ထောင်စုဝင်စာရွက်ကို တွက်ထည့်ရန် လိုအပ်ပါသည်။

လူထုပတ်ပြုစံကိန်း

ပုံစံ - ၀-၀၂ - အစည်းအဝေးစာတင်စာရက်သုများ (FORM PC 12)

လက်ညွှန်း စီမံကိန်း အစည်းအဝေးစာတင်စာရက်တွင် အသုံးပြုရန် လူထုပတ်ပြုရေးရာက ကျေးဇူးတင် တောင်းဆိုထားသည့် စည်းကမ်းချက်များကို အစည်းအဝေးစာတင်စာရက် ဘဏ္ဍာရေးစာရင်းတွင် ပြည့်စုံစွာ ထည့်သွင်းရန်

စည်းကမ်းချက်အရ ၂၃.၃.၂၀၁၆ ခုနှစ် ဝတ်စားသင်္ဘောကြီး မန္တလေး

စာရင်းစီမံကိန်းဝန်ထမ်းများ အဖွဲ့

စာရင်းစီမံကိန်း (၂) ဝတ်စား (၃) ဝတ်စား (၄)

စဉ်	အမည်	အမျိုးအမည် (၂)	အိမ်ထောင်စုကုန် (၂)	အိမ်ထောင်စုကုန် (၃)	လက်မှတ်
၆၅	ဦးကျော်စွာ	✓	✓	✓	ဦးကျော်စွာ
၆၆	ဦးကျော်စွာ	✓	✓	✓	ဦးကျော်စွာ
၆၇	ဦးကျော်စွာ	✓	✓	✓	ဦးကျော်စွာ
၆၈	ဦးကျော်စွာ	✓	✓	✓	ဦးကျော်စွာ
၆၉	ဦးကျော်စွာ	✓	✓	✓	ဦးကျော်စွာ
၇၀	ဦးကျော်စွာ	✓	✓	✓	ဦးကျော်စွာ
၇၁	ဦးကျော်စွာ	✓	✓	✓	ဦးကျော်စွာ
၇၂	ဦးကျော်စွာ	✓	✓	✓	ဦးကျော်စွာ
၇၃	ဦးကျော်စွာ	✓	✓	✓	ဦးကျော်စွာ
၇၄	ဦးကျော်စွာ	✓	✓	✓	ဦးကျော်စွာ
၇၅	ဦးကျော်စွာ	✓	✓	✓	ဦးကျော်စွာ
၇၆	ဦးကျော်စွာ	✓	✓	✓	ဦးကျော်စွာ
၇၇	ဦးကျော်စွာ	✓	✓	✓	ဦးကျော်စွာ

(၁) အိမ်ထောင်စုစီမံကိန်းဦးစီးဌာန၊ အမျိုးသား/အမျိုးသမီး အိမ်ထောင်စု တစ်စုကို ကိုယ်စားပြုသူပုဂ္ဂိုလ်တစ်ဦးအဖြစ်

လူထုထုတ်ပြန်စာတမ်း

ပုံစံ - ၀-၀၂ - အစည်းအဝေးတက်ရောက်သူများ (FORM PC 12)

အစည်းအဝေးအမျိုးအစား: အစည်းအဝေးအားလုံး၊ အစည်းအဝေးအမျိုးအစား: အစည်းအဝေးအားလုံး၊ အစည်းအဝေးအမျိုးအစား: အစည်းအဝေးအားလုံး

ရက်စွဲ: ၂၀၁၆-၀၃-၂၀၊ နံနက် ၈:၀၀ နာရီ မှ ည ၅:၀၀ နာရီ

အစည်းအဝေးအမျိုးအစား: အစည်းအဝေးအားလုံး၊ အစည်းအဝေးအမျိုးအစား: အစည်းအဝေးအားလုံး၊ အစည်းအဝေးအမျိုးအစား: အစည်းအဝေးအားလုံး

စဉ်	အမည်	အမျိုးအမည် (N)	အသက် (Y)	အိမ်ထောင်စုကုန်သွယ်ရေး (N)	လက်မှတ်
၀၁	ဦးစိုးမိုး				လက်မှတ်
၀၂	ဒေါ်ခင်မာမာ				လက်မှတ်
၀၃	ဒေါ်ခင်မာမာ				လက်မှတ်
၀၄	ဒေါ်ခင်မာမာ				လက်မှတ်
၀၅	ဒေါ်ခင်မာမာ				လက်မှတ်
၀၆	ဒေါ်ခင်မာမာ				လက်မှတ်
၀၇	ဒေါ်ခင်မာမာ				လက်မှတ်
၀၈	ဒေါ်ခင်မာမာ				လက်မှတ်
၀၉	ဒေါ်ခင်မာမာ				လက်မှတ်
၁၀	ဒေါ်ခင်မာမာ				လက်မှတ်
၁၁	ဒေါ်ခင်မာမာ				လက်မှတ်
၁၂	ဒေါ်ခင်မာမာ				လက်မှတ်
၁၃	ဒေါ်ခင်မာမာ				လက်မှတ်

(၁) အိမ်ထောင်စုကုန်သွယ်ရေး (N)၊ အသက် (Y)၊ အိမ်ထောင်စုကုန်သွယ်ရေး (N)၊ အသက် (Y)၊ အိမ်ထောင်စုကုန်သွယ်ရေး (N)၊ အသက် (Y)



လူထုထုတ်ပြန်စံနှုန်း

ပုံစံ - ၀-၀၂ - အစဉ်အဆက်ရောက်သူများ (FORM PC 12)

လက်ညှိန်း၊ စီမံကိန်း၊ အစဉ်အဆက်အောက်အောက်တွင် အသုံးပြုရန်၊ လူထုထုတ်ပြန်စံနှုန်းကို ကျွန်ုပ်တို့ ကင်းစင်စဉ် စီမံကိန်းကော်မရှင်အဖွဲ့၏အဖွဲ့အစည်းအစည်းအဝေးတွင် အစည်းအဝေးထက်ရောက်သူများ၏ အစည်းအဝေးထက်ရောက်သူများကို ဖြည့်စွက်ရန်

စည်းရုံးရေးအဖွဲ့အစည်း ဧည့်သည်အဖွဲ့အစည်း

ရက်စွဲ၊ ၂၀- ၃- ၂၀၂၆

ပြည်နယ်/ တိုင်းဒေသကြီး၊ ဧရာဝတီ

စီမံကိန်းစဉ်၊ ၂၀၂၆

စီမံကိန်း(၂)၊ စီမံကိန်း(၃)၊ စီမံကိန်း(၄)၊ စီမံကိန်း(၅)၊ စီမံကိန်း(၆)၊ စီမံကိန်း(၇)၊ စီမံကိန်း(၈)၊ စီမံကိန်း(၉)၊ စီမံကိန်း(၁၀)

စဉ်	အမည်	ကျား (M)	မ (F)	အိမ်ထောင်စုကိန်းရက်စွဲ (Y)	လက်မှတ်
၁၀၄	ဦးဝင်းမြင့်	✓		✓	၀၂၀၆
၁၀၅	ဦးကျော်စွာ	✓	✓	✓	၀၂၀၆
၁၀၆	ဦးသန်းစွာ	✓		✓	၀၂၀၆
၁၀၇	ဦးကျော်စွာ	✓		✓	၀၂၀၆
၁၀၈	ဦးကျော်စွာ	✓		✓	၀၂၀၆
၁၀၉	ဦးကျော်စွာ	✓		✓	၀၂၀၆
၁၁၀	ဦးကျော်စွာ	✓		✓	၀၂၀၆
၁၁၁	ဦးကျော်စွာ	✓		✓	၀၂၀၆
၁၁၂	ဦးကျော်စွာ	✓		✓	၀၂၀၆
၁၁၃	ဦးကျော်စွာ	✓		✓	၀၂၀၆
၁၁၄	ဦးကျော်စွာ	✓		✓	၀၂၀၆
၁၁၅	ဦးကျော်စွာ	✓		✓	၀၂၀၆
၁၁၆	ဦးကျော်စွာ	✓		✓	၀၂၀၆

(၁) အိမ်ထောင်စုကိန်းရက်စွဲ၊ အမျိုးသား/အမျိုးမိန်း၊ အိမ်ထောင်စု တစ်ခုကို ကိုယ်စားပြုသူမည်သူမဆို အမှတ်ပြုပါ။



လူထုဝတ်ပြုစီမံကိန်း

ပုံစံ - ၀-၀၂ - အစည်းအဝေးတော်စရက်သုခများ (FORM PC 12)

လက်ညွှန်း စီမံကိန်း အစည်းအဝေးအားလုံးတွင် အသုံးပြုရန် လူထုညွှန်းစရိတ်များကို ကျေးဇူးတင် တွင်းထောင်ပုံစံ ဖြည့်စွက်ပေးရန် ပုံစံ ၂ စီမံကိန်းစတင်ဝန်အချိန်ပေးပေးပါ။ အစည်းအဝေးတော်စရက်

ဥပမာအရင်းကို ဖြည့်စွက်ရန်

စတင်ရက်စွဲ/ ဝိုင်းအသင်း နေ့စွဲ/ နေ့စွဲ

ရက်စွဲ 12. 3. 2016

မြို့နယ်/ ဝိုင်းအသင်း နေ့စွဲ

စီမံကိန်းစတင်ရက်စွဲ/ နေ့စွဲ

ဝန်ထမ်း (၂) ဝန်ထမ်း (၃) ဝန်ထမ်း (၄)

ကျေးဇူး ဝေပေး ပေးရန်

စဉ်	အမည်	အသား (၂)	အိမ်ထောင် စုတိုက်စား လှူဒါန်း (၂)	လှူဒါန်း	လက်မှတ်
၁၁၇	ဒေါ်အေးအေး	✓	✓		အေးအေး
၁၁၈	ဒေါ်အေးအေး	✓	✓		အေးအေး
၁၁၉	ဒေါ်အေးအေး	✓	✓		အေးအေး
၁၂၀	ဒေါ်အေးအေး	✓	✓		အေးအေး
၁၂၁	ဒေါ်အေးအေး	✓	✓		အေးအေး
၁၂၂	ဒေါ်အေးအေး	✓	✓		အေးအေး
၁၂၃	ဒေါ်အေးအေး	✓	✓		အေးအေး
၁၂၄	ဒေါ်အေးအေး	✓	✓		အေးအေး
၁၂၅	ဒေါ်အေးအေး	✓	✓		အေးအေး
၁၂၆	ဒေါ်အေးအေး	✓	✓		အေးအေး
၁၂၇	ဒေါ်အေးအေး	✓	✓		အေးအေး
၁၂၈	ဒေါ်အေးအေး	✓	✓		အေးအေး
၁၂၉	ဒေါ်အေးအေး	✓	✓		အေးအေး

(၁) အိမ်ထောင်စုစီမံကိန်းဌာနမှူး/ ဒုတိယဌာနမှူး/ အစည်းအဝေးအဖွဲ့ဝင်များ အိမ်ထောင်စု စာရင်းကို ကိုယ်စားပြုလုပ်ဆောင်ရာမှ အမှတ်ပြုပါ။



လူထုထုတ်ပြန်စံကိန်း

ပုံစံ - ၀-၀၂ - အစည်းအဝေးထောက်ရောက်သူများ (FORM PC 12)

လက်ညှိန်း၊ စီမံကိန်း၊ အစည်းအဝေးအစီအစဉ် အသုံးပြုရန်၊ လူထုထုတ်ပြန်စံကိန်းအစည်းအဝေးတွင် စည်းစိမ်စာချုပ် ပုံစံ ၂ စီမံကိန်းထောက်ရောက်အချိန်ယခါ အစည်းအဝေးထောက်ရောက်သူများထုတ်ပြန်စံကိန်း

စည်းစိမ်စာချုပ်အမည်: ဒေါ်မိမိစုဒါ

ရက်စွဲ: ၂၀၂၁.၀၃.၁၆

ပြည်နယ်/တိုင်းဒေသကြီး: မန္တလေး၊ မြို့နယ်: ပုသိမ်

စီမံကိန်းထုတ်ပြန်စံကိန်း: ၂၀၂၁.၀၃.၁၆၊ စီမံကိန်း(၂)၊ စီမံကိန်း(၃)၊ စီမံကိန်း(၄)

စာရင်းအမှတ်: ၂၀၂၁.၀၃.၁၆

စဉ်	အမည်	အမျိုးအမည် (M)	အမျိုးအမည် (F)	အိမ်ထောင်စုဝင်အဖြစ် (Y/N)	လက်မှတ်
၁၃၀	ဒေါ်မိမိစုဒါ		✓	✓	ဒေါ်မိမိစုဒါ
၁၃၁	ဒေါ်မိမိစုဒါ		✓	✓	ဒေါ်မိမိစုဒါ
၁၃၂	ဒေါ်မိမိစုဒါ		✓	✓	ဒေါ်မိမိစုဒါ
၁၃၃	ဒေါ်မိမိစုဒါ		✓	✓	ဒေါ်မိမိစုဒါ
၁၃၄	ဒေါ်မိမိစုဒါ		✓	✓	ဒေါ်မိမိစုဒါ
၁၃၅	ဒေါ်မိမိစုဒါ		✓	✓	ဒေါ်မိမိစုဒါ
၁၃၆	ဒေါ်မိမိစုဒါ		✓	✓	ဒေါ်မိမိစုဒါ
၁၃၇	ဒေါ်မိမိစုဒါ		✓	✓	ဒေါ်မိမိစုဒါ
၁၃၈	ဒေါ်မိမိစုဒါ		✓	✓	ဒေါ်မိမိစုဒါ
၁၃၉	ဒေါ်မိမိစုဒါ		✓	✓	ဒေါ်မိမိစုဒါ
၁၄၀	ဒေါ်မိမိစုဒါ		✓	✓	ဒေါ်မိမိစုဒါ
၁၄၁	ဒေါ်မိမိစုဒါ		✓	✓	ဒေါ်မိမိစုဒါ
၁၄၂	ဒေါ်မိမိစုဒါ		✓	✓	ဒေါ်မိမိစုဒါ
စုစုပေါင်း					

(၁) အိမ်ထောင်စုဝင်အဖြစ်အမှတ်၊ အမျိုးအမည်/အမျိုးအမည်၊ အိမ်ထောင်စု ထပ်ကောက် ကိုယ်စားပြုသူအမည်အတိုင်း ထုတ်ပြန်စံကိန်း



လူထုတံဆိပ်ပြန်ကိန်း

ပုံစံ - ၀-၀၂ - အစည်းအဝေးဆောင်ရွက်သူများ (FORM PC 12)

လမ်းညွှန်၊ စီမံကိန်း၊ အစည်းအဝေးဆောင်ရွက်သူ အသုံးပြုရန်၊ လူထုတံဆိပ်ပြန်များကို ကျွေးကော်ကိုင်ဆောင်ရန်၊ စီမံကိန်းကော်မရှင်အဖွဲ့၏အမည်အောက်တွင် အစည်းအဝေးဆောင်ရွက်သူများ၏ အစည်းအဝေးဆောင်ရွက်ရန်

အစည်းအဝေးအမည်: ၂၀၂၀-၂၀၂၁ ခုနှစ် အစည်းအဝေး

အစည်းအဝေးရက်: ၂၀၂၀ ခုနှစ် ဇူလိုင်လ ၁၅ ရက်

အစည်းအဝေးအမျိုးအမည်: အစည်းအဝေး

အစည်းအဝေးအမျိုးအမည်: အစည်းအဝေး

အစည်းအဝေးအမျိုးအမည်: အစည်းအဝေး

စဉ်	အမည်	ကျား (M)	မိန်းမ (F)	အိမ်ထောင်စုကိုင်လူငယ် (Y)	အစည်းအဝေးအမျိုးအမည်	လက်မှတ်
၁၆၀	ဒေါ်ခင်	✓		✓	အစည်းအဝေး	ခင်
၁၆၁	ဒေါ်ခင်	✓		✓	အစည်းအဝေး	ခင်
၁၆၂	ဒေါ်ခင်	✓		✓	အစည်းအဝေး	ခင်
၁၆၃	ဒေါ်ခင်	✓		✓	အစည်းအဝေး	ခင်
၁၆၄	ဒေါ်ခင်	✓		✓	အစည်းအဝေး	ခင်
၁၆၅	ဒေါ်ခင်	✓		✓	အစည်းအဝေး	ခင်
၁၆၆	ဒေါ်ခင်	✓		✓	အစည်းအဝေး	ခင်
၁၆၇	ဒေါ်ခင်	✓		✓	အစည်းအဝေး	ခင်
၁၆၈	ဒေါ်ခင်	✓		✓	အစည်းအဝေး	ခင်
၁၆၉	ဒေါ်ခင်	✓		✓	အစည်းအဝေး	ခင်
၁၇၀	ဒေါ်ခင်	✓		✓	အစည်းအဝေး	ခင်
၁၇၁	ဒေါ်ခင်	✓		✓	အစည်းအဝေး	ခင်

(၁) အိမ်ထောင်စုကိုင်လူငယ်၊ အမျိုးသား/အမျိုးသမီး အိမ်ထောင်စု တစ်စုကို ကိုယ်စားပြုလုပ်ရန်အတွက် အမှတ်ပြုပါ။

လူထုထုတ်ပြန်စာရွက်

ပုံစံ - ၀-၀၂ - အစည်းအဝေးအောက်ရောက်သူများ (FORM PC 12)

လက်ညှိုး၊ စိတ်ကူး၊ အစည်းအဝေးအောက်ရောက် အသုံးပြုရန်၊ လူထုထုတ်ပြန်စာရွက်ကို ကြိုတင်စီစဉ် စစ်ဆေးပြီး နှစ် ၂ စိတ်ကူးထုတ်ပြန်အချိန်ယာယီ အစည်းအဝေးအောက်ရောက် သွားလာစာရွက်ကို ပြန်လည်ရန်

စည်းရုံးရေးအဖွဲ့အစည်း အဖွဲ့အစည်းအဖွဲ့

ရက်စွဲ၊ ၂၀၁၆ ခုနှစ်၊ ဇူလိုင်လ ၁၆ ရက်

ပြည်နယ်/တိုင်းဒေသကြီး၊ မန္တလေး

စိတ်ကူးထုတ်ပြန်စာရွက်

မြို့နယ် ဝေခင်း

စာရွက်အရေအတွက်

စာရွက်အရေအတွက် (၂) စာရွက် (၃) စာရွက် (၄) စာရွက်

စဉ်	အမည်	အမျိုးအမည် (၂)	အမျိုးအမည် (၃)	အမျိုးအမည် (၄)	အမျိုးအမည် (၅)	လက်မှတ်
၁၀၁	ဦးစောစော	✓	✓	✓	✓	စောစော
၁၀၂	ဦးမျိုး	✓	✓	✓	✓	My
၁၀၃	ဦးဦး	✓	✓	✓	✓	ဦးဦး
၁၀၄	ဒေါ်အေးအေး	✓	✓	✓	✓	အေး
၁၀၅	ဦးဦး	✓	✓	✓	✓	ဦးဦး
၁၀၆	ဒေါ်ခင်ခင်	✓	✓	✓	✓	ခင်
၁၀၇	ဦးစောစော	✓	✓	✓	✓	စောစော
၁၀၈	ဒေါ်အေးအေး	✓	✓	✓	✓	အေး
၁၀၉	ဦးဦး	✓	✓	✓	✓	ဦးဦး
၁၁၀	ဒေါ်ခင်ခင်	✓	✓	✓	✓	ခင်
၁၁၁	ဦးစောစော	✓	✓	✓	✓	စောစော
၁၁၂	ဒေါ်အေးအေး	✓	✓	✓	✓	အေး
၁၁၃	ဦးဦး	✓	✓	✓	✓	ဦးဦး
၁၁၄	ဒေါ်ခင်ခင်	✓	✓	✓	✓	ခင်

(၁) အစည်းအဝေးအောက်ရောက်သူများ၊ အစည်းအဝေးအောက်ရောက်သူများ၊ အစည်းအဝေးအောက်ရောက်သူများ၊ အစည်းအဝေးအောက်ရောက်သူများ

- ရွှေဘိုပေးကမ်းကျေးဇူးပြုပထမအကြိမ်စိမ်းကိန်းစိတ်ဆက်အစည်းအဝေး (ရွှေဘိုပေးကမ်းအုပ်စု)
- အစည်းအဝေးကျင်းပသည့်နေ့က - ရွှေဘိုပေးကမ်းကျေးဇူးပြု ခန္ဓာဂူ
- အစည်းအဝေးကျင်းပသည့် ၇က် - ၁၁. ၃. ၂၀၁၆
- အစည်းအဝေးမြို့လုပ်သူ - ဦးကျော်သူဘောင်၊ ဒေါ်အိန်နွှာဖြူ
- အစည်းအဝေးတက်ရောက်သူ - ၁၉၅

"အစည်းအဝေးမြို့လုပ်မည့်အကြောင်းအရာ"

- ၁) လူထုပေါင်းစုံစိမ်းကိန်းအကြောင်းစိတ်ဆက်ခြင်း
- ၂) စေတနာ့ဝန်ထမ်းရွေးချယ်ခြင်း

"အစည်းအဝေးဆွေးနွေးသည့်အကြောင်းအရာ"

- ၁) အစည်းအဝေးမြို့လုပ် ၇ သည် ၇ သိပ်ပွယ်ချက်
- ၂) လူထုပေါင်းစုံစိမ်းကိန်းအကြောင်း
- ၃) လူထုပေါင်းစုံစိမ်းကိန်း ၇ သိပ်ပွယ်ချက်
- ၄) လူထုပေါင်းစုံစိမ်းကိန်း၏အောက်ခံသမိုင်းကြောင်း
- ၅) လူထုပေါင်းစုံစိမ်းကိန်းအကောင်အထည်ဖော်ဆောင်ရွက်မည့်အကြောင်း
- ၆) စိမ်းကိန်းဝန်ထမ်း
- ၇) ကျား/မတန်းတူသိမျှခြင်းနှင့် အမျိုးသမီးများ၏ ခွမ်းဆောင်ရွက်ခြင်းတစ်ဆင့်
- ၈) VPO/စေတနာ့ဝန်ထမ်းများ၊ အကြံပြုကိုယ်ကျင့်များရွေးချယ်ခြင်းအကြောင်း
- ၉) ဆောင်ရွက်ရန်၊ ရှောင်ရန်
- ၁၀) ကျေးဇူးပြုအုပ်စုတစ်ခုစီအတွက် ၇ သိပ်ပွယ်အကြောင်း
- ၁၁) အကျိုးဝင်သောလုပ်ငန်းနှင့် အကျိုးမဝင်သောလုပ်ငန်းများအကြောင်း
- ၁၂) လူမှုအကာအကွယ်နှင့် သဘာဝပတ်ဝန်းကျင်အကာအကွယ်များအကြောင်း
- ၁၃) စေတနာ့အင်အားတို့ကြားခြင်းစနစ်နှင့် ဖွဲ့စည်း၊ နည်းလမ်းများ၊ စေတနာ့အင်အားတို့ကြား နည်းလမ်းများအကြောင်း
- ၁၄) စေတနာ့ဝန်ထမ်းများ၏ လုပ်ငန်းတာဝန်များ

ဘဝင်းအဝေးဆုံးဖြတ်ချက်များ

- ၁) ဂူထုထုပေါ်မြို့ စိမ်းလိန်းအောင်ကို ကျေးဇူးဂူထုထုမှ သိရှိရန်လုပ်ခဲ့ပါသည်။
- ၂) စေတနာ့ဝန်ထမ်းများကို ကျေးဇူးဂူထုအားလုံး၏ သဘောတူညီကြံရာမှ ဖိစနစ်ဖြင့် ဦးဆုံးဝင်၍ ခွင့်ပေးပေးရန် တိုးတက်ရေး ဝန်ထမ်းတစ်ဦးပါသည်။
- ၃) ကျေးဇူးဂူထုအသစ်တစ်ခုကို ဥတိယအေးအောင်အောင်ကို ၁၂.၃.၂၀၁၆ ရက်နေ့လုပ်ငန်းဝန်ထမ်း တွင် ခန္ဓာပုံ တွင်ဖြည့်လုပ်ရန် ဆုံးဖြတ်ခဲ့ပါသည်။

ဗဟိုဌာန - ဒေါ်အိန်ဒွါဖြူ
- ဂူထုစုဆုံးရှုံးရေးဌာန -

ရက်စွဲ - ၁၁.၃.၂၀၁၆

ရွှေဘိုပင်မန်ကျေးရွာ ဦးထိပ်ပင်မန်အစည်းအဝေး ဖြတ်တမ်း

အစည်းအဝေးကျင်းပသည့်နေ့က - ရွှေဘိုပင်မန်ကျေးရွာ ဓမ္မာပူ

အစည်းအဝေးကျင်းပသည့် ရက် - ၁၂.၃.၂၀၁၆

အစည်းအဝေးကျင်းပသည့်အချိန် - ၁:၀၀ နှင့် ၃:၀၀

အစည်းအဝေးတက်ရောက်သူ - ၁၉၄

“အစည်းအဝေးမြဲလုပ်မည်အကြောင်း”

- ၁) လူမှုဆန်းစစ်ခြင်းများ မြဲလုပ်ရန်
- ၂) ကျေးရွာဖွံ့ဖြိုးတိုးတက်ရေးအစီအစဉ်များရေးဆွဲရန်
- ၃) ကျေးရွာအုပ်စု စီမံကိန်းအထောက်အကူပြုကော်မတီများဖွဲ့စည်းရန်

“အစည်းအဝေးဆွေးနွေးသည့်အကြောင်းအရာ”

- ၁) လူမှုဆန်းစစ်ခြင်း
- ၂) ကျေးရွာသမိုင်းကြောင်း
- ၃) လူမှုရေးအဖွဲ့အစည်းအဖွဲ့ခြေခံခြင်း
- ၄) နေအိမ်အခြေအနေအထား
- ၅) ကုသခွင့်ပေးခြင်း
- ၆) ကျား/မပိုင်ဆိုင်မှုအဖွဲ့အစည်း
- ၇) ကျား/မအဖွဲ့အစည်းပေးကူအိမ်
- ၈) အဖွဲ့အစည်းအဖွဲ့အစည်း ဖြစ်ပေါ်စေရန်
- ၉) မြေသေချာသစ်ပင်များရေးဆွဲခြင်း
- ၁၀) ကျေးရွာဖွံ့ဖြိုးတိုးတက်ရေးအစီအစဉ်များရေးဆွဲခြင်း
- ၁၁) ကျေးရွာအုပ်စု စီမံကိန်းအထောက်အကူပြုကော်မတီဝင်များ၏ လုပ်ငန်းတာဝန်များရှင်းလင်းခြင်း

“ ဘဝည်း ဘဝေး ဆူး ဗြဟ္မဗျူဟ ”

“ လူ့စွဲဆန်းစစ်ခြင်း ဖျားမြို့လှုပ်ရှားခြင်း၏ ဂုဏ်ဂွယ်ချွန်ကို ကျေးဇူးကုသရာ သိရှိနားလည် ခဲ့ပါသည်။ ”

၀ ကျေးဇူး ဖွံ့ဖြိုးရေး ဘဏ်အစဉ်အာဂ

ပထမ ဦးစားပေး - ကိုဘင်စော 11 မီးကိုင်း ငြိ သွယ်တန်းခြင်း

ဒုတိယ ဦးစားပေး - ဂါလံ (၄၀၀၀၀) စုံ ရှေ့ကွတ်ကန် တည်ဆောက်ခြင်း၊ ရေပိုက်ကိုင်ညွှန်တူးခြင်း

တတိယ ဦးစားပေး - ဂွာမြင်လမ်းမကြီး ဘားခြေဝဘေးလမ်း အဖြစ်တိုးမြှင့်ခြင်း

စတုတ္ထ ဦးစားပေး - ကျွန်ုပ်တို့အဖွဲ့အစည်းပေးဆောင် တည်ဆောက်ခြင်း

ကျေးဇူးကုသ ဘားကုံး၏ သဘောတူညီမှုဖြင့် ဆုံးဖြတ်ခဲ့ပါသည်။

ကျေးဇူးစီမံကိန်း ဘဏ္ဍာရေးအဖွဲ့အစည်းကော်မတီဝင်များ

ကျေးဇူးစီမံကိန်းဥက္ကဋ္ဌ - ဦးသန်းထွန်း
- ဒေါ်ခင်စု

ကုန်စည်လုပ်ငန်းအဖွဲ့အစည်းဝန်ထမ်းရေးဆွဲရေး
မတီ - ဦးကျော်သူ
- ဦးကျော်မြင့်
- ဒေါ်လှစွန်း

သံယူရေးဆွဲရေးကော်မတီ - ဦးထိန်လင်း
- ဦးစိုးစော
- ဒေါ်ဆန်းလင်း

အင်အားစုအဖွဲ့အစည်း - ဦးစောစောဝင်း
- ဒေါ်ဗွယ်စိန်

အင်အားစုအဖွဲ့အစည်းကော်မတီ - ဦးဂျီဝင်း
- ဦးမြသောင်း
- ဒေါ်စောမြင့်

ကျေးဇူးကုသရေးကော်မတီ - ဦးမြင့်စွန်း

သဘောတူညီချက်အရ မဲရန်ဖြင့် ရွေးချယ်တင်မြှောက်ခဲ့ပါသည်။

ဘဝည်း ဘဝေး ကို ၃၁ ဝမ်းနားကု ဘဏ္ဍာရေးအဖွဲ့အစည်းကော်မတီ ဖွဲ့စည်းခဲ့ပါသည်။

ဗဟိုကော်မတီဝင်များ - ဒေါ်အိန်ဒွါဖြိုး
- ကုသစည်းရုံးရေးမှူး

ဂုဏ်စွဲ - ၁၂.၃.၂၀၁၆

၂၀၁၆ ခုနှစ်၊ ဇူလိုင်လ (၁၃) ရက်နေ့၊ နံနက် (၉:၀၀) နာရီ အချိန် ဧည့်သည်များ

ကျေးဇူး ခဏ္ဍာပြင် ကျွေးမွေးရေးဦးစီးဌာန၊ နေပြည်တော်၊ နေပြည်တော်၊ (၂၀၀၀ ခုနှစ်)

ကျေးဇူးတင်စွာ အစည်းအဝေး ဖွဲ့စည်းတမ်း

* အစည်းအဝေး တက်ရောက်သူများ

- ဦးစောစော ကျော်လင်း (အုပ်စု အုပ်ချုပ်ရေးမှူး)
- ဦးကျော်သူစောစော (လက်ထောက်အဖွဲ့ဝင်၊ ပညာရေး)
- ဒေါ်အိမ်နွှာဖြူ (အဖွဲ့ဝင်၊ ရုံးရေးမှူး)
- ကျေးဇူးတင်စွာ ကျေးဇူး (၂) ကျား ကော်မတီဝင်များ - ကျား (၄) ဦး၊ မ (၄) ဦး၊ စုစုပေါင်း (၈) ဦး တက်ရောက်ခဲ့ပါသည်။

* ဂုဏ်ထူးဆောင်များ

အဖွဲ့ဝင်များနှင့် အဖွဲ့ဝင်များ၊ ပထမဆုံး ဂုဏ်ထူးဆောင်များ၊ အစည်းအဝေးအဖွဲ့ဝင်များ၊ အစည်းအဝေးအဖွဲ့ဝင်များ ဂုဏ်ထူးဆောင်များ ဂုဏ်ထူးဆောင်များ

* ဆွေးနွေးချက်

ကျေးဇူးတင်စွာ အဖွဲ့ဝင်များနှင့် အဖွဲ့ဝင်များ၊ အစည်းအဝေးအဖွဲ့ဝင်များ၊ အစည်းအဝေးအဖွဲ့ဝင်များ

အဖွဲ့ဝင်များနှင့် အဖွဲ့ဝင်များ၊ အစည်းအဝေးအဖွဲ့ဝင်များ၊ အစည်းအဝေးအဖွဲ့ဝင်များ

ကဏ္ဍအလိုက် အခက်အခဲမှတ်တမ်း

ကဏ္ဍအလိုက် ဦးစားပေးဖွံ့ဖြိုးရေးလုပ်ငန်းစဉ်များ

	စဉ်	လုပ်ငန်း	အဆိုပြုသူ	လ/နှစ်	လုပ်ဆောင်မည့်သူ	ပြင်ပမှထောက်ပံ့ပေးသူ
အခြေခံအဆောက်အအုံ	၁	ရွာခြံလမ်းကွေ့ခြံသာလမ်းခရီး	ကျ.၁/၁၂	၃/၂၀၁၆	ကျေးရွာသူ	
	၂	ရွာခြံလမ်းဖြူဖြူခြံ	ကျ.၁/၁၂	၃/၂၀၁၆	ကျေးရွာသူ	
	၃	ကျေးရွာလမ်း(၁၀၀၀၀၀)ဆုံကျေးရွာလမ်း	ကျ.၁/၁၂	၃/၂၀၁၆	ကျေးရွာသူ	
	၄					
	၅					
အသက်မွေးဝမ်းကြောင်း/စိုက်ပျိုးရေး	၁					
	၂					
	၃					
	၄					
	၅					
ကျန်းမာရေးနှင့် အာဟာရ	၁					
	၂					
	၃					
	၄	ကျန်းမာရေးဆေးခန်း	ကျ.၁/၁၂	၃/၂၀၁၆	ကျေးရွာသူ	
	၅					
ပညာရေး	၁					
	၂					
	၃					
	၄					
	၅					
အခြား	၁					
	၂					
	၃					

