

ပြည်ထောင်စုသမ္မတမြန်မာနိုင်ငံတော် အစိုးရ
စိုက်ပျိုးရေး၊ မွေးမြူရေးနှင့် ဆည်မြောင်းဝန်ကြီးဌာန
(ကျေးလက်ဒေသဖွံ့ဖြိုးတိုးတက်ရေးဦးစီးဌာန)

စေတုတ္ထရာမြို့နယ်



လူထုဗဟိုပြုစီမံကိန်း

National Community Driven Development Project
(NCDDP)



ကျေးရွာဖွံ့ဖြိုးရေးအစီအစဉ်

Village Development Plan (VDP)

မုံညှင်းကျေးရွာအုပ်စု၊ ကျောက်ပုံကျေးရွာ

၂၀၁၆ ခုနှစ်

စေတုတ္ထရာမြို့နယ်

မာတိကာ

စဉ်	အကြောင်းအရာ
၁	မြို့နယ်မြေပုံ
* ၂	ကျေးရွာအုပ်စုမြေပုံ
၃	ကျေးရွာမြေပုံ
၄	ကျေးရွာအခြေခံအချက်အလက်များပုံစံ(၁)
၅	လူထုပူးပေါင်းပါဝင်သောလူမှုဆန်းစစ်ခြင်းနှင့်အကဲဖြတ်ခြင်း လုပ်ငန်းစဉ် (PSA/PRA) အကျဉ်းချုပ်ဇယား
၆	ကျေးရွာဖွံ့ဖြိုးရေးအစီအစဉ်အတွက်အသုံးပြုခဲ့သော PRA Toolsများနှင့် တစ်စုခြင်းစီအတွက်သုံးသပ်ချက်များ
၇	ကျေးရွာအုပ်စု၊ကျေးရွာကော်မတီဖွဲ့စည်းပုံဇယား
၈	ကျေးရွာဖွံ့ဖြိုးရေးဦးစားပေးအစီအစဉ်ပုံစံ (၃)
၉	ကျေးရွာအုပ်စုစီမံကိန်းလုပ်ငန်းခွဲရွေးချယ်ခြင်းပုံစံ (၄)
၁၀	ဦးစားပေးလုပ်ငန်းအကျဉ်းချုပ်ဇယား
၁၁	အစည်းအဝေးတက်ရောက်သူစာရင်းပုံစံ (၁၂)
၁၂	အစည်းအဝေးမှတ်တမ်း
၁၃	အစည်းဝေးပြုလုပ်သည့် ဓါတ်ပုံများ
၁၄	ကဏ္ဍအလိုက်ဦးစားပေးဖွံ့ဖြိုးရေးလုပ်ငန်းစဉ်များ
၁၅	ကျေးရွာဖွံ့ဖြိုးရေးစီမံချက်အရည်အသွေးထိန်းချုပ်မှု (Check list for VDP)

စေတုတ္ထရာမြို့နယ်ပြမြေပုံ



စေတုတ္ထရာမြို့နယ်
မကျေးတိုင်း
၁ လက်မ = ၂ မိုင်စကေး



ရည်ညွှန်းချက်

- တိုင်း မြည်နယ်ခြား -----
- မြို့နယ်ခြား - - - - -
- ကားလမ်း —————
- မာယုရွာဆိုင်ရုံခြားမျဉ်း
- မြို့
- မာယုရွာဆိုင်ရုံ
- မာယုရွာ
- မြစ်ချောင်း

မုံညင်းကျေးရွာအုပ်စု
အခြေပြမြေပုံ



- ကျေးရွာအုပ်စု
- ကျေးရွာ
- ကျေးရွာအုပ်စုခြားမျဉ်း
- ချောင်း



ပုံစံစ-၁ ကျေးရွာအခြေခံအချက်အလက်များ (Form PC 1)

လမ်းညွှန်ချက်/ကျေးရွာတစ်ရွာသို့ ပထမဆုံးမိတ်ဆက်ခရီးသွားရောက်သောအခါ လူထုစည်းရုံးရေးမှူးသည် ကျေးရွာခေါင်းဆောင်များအားကျေးရွာအချက်အလက်များကိုမေတ္တာရပ်ခံ၍တောင်းခံရသည်။ ဤအချက်အလက်များကိုစီမံကိန်းမိတ်ဆက်အစည်းဝေးမတိုင်မီတောင်းခံရမည်။ စီမံကိန်းမိတ်ဆက်အစည်းဝေးတွင် လူထုစည်းရုံးရေးမှူးသည် ဤအချက်အလက်များအားစစ်ဆေးပီးမှန်ကန်အောင်ပြုလုပ်ရမည်။ ပြီးနောက်တွင် လူထုစည်းရုံးရေးမှူးမှ သတင်းအချက်အလက်ထဲသို့ Tablets မှတစ်ဆင့် ဖြည့်သွင်းရမည်။

ကျေးရွာအုပ်ချုပ်ရေးမှူးအမည် ဦးခင်မြင့်	ကျေးရွာအုပ်ချုပ်ရေးမှူး၏ဖုန်းနံပါတ်	လူထုစည်းရုံးရေးမှူး၏အမည် ဦးကျော်စောပေဥ
ပြည်နယ်/တိုင်းဒေသကြီး ၁-ကော့	မြို့နယ် ၁-တောင်ကြီး	ကျေးရွာအုပ်စု မုံ့ ၃-၃၆ ကျေးရွာ ၁-ကျေးရွာ

က. လူဦးရေ

လူမျိုးစု	အိမ်ထောင်စုအရေအတွက်	ကိုးကွယ်သည့်ဘာသာ	အိမ်ထောင်စုအရေအတွက်
လူမျိုးစု (၁) - မြန်မာ	၁၃၀	ဘာသာ(၁) - ဗုဒ္ဓ	၁၃၀
လူမျိုးစု (၂) -----		ဘာသာ(၂) -----	
လူမျိုးစုရော -----		ဘာသာရော -----	

လူဦးရေ	အမျိုးသား(အရေအတွက်)	အမျိုးသမီး(အရေအတွက်)
အိမ်ထောင်စုဦးစီး	၃၀၄	၃၄၆
	၁၁၉	၁၁

(ခ) လက်လှမ်းမီအသုံးပြုနိုင်သည့်အဆောက်အအုံများ

စာသင်ကျောင်း	အမှတ်ခြစ်ပါ	ကျန်းမာရေး	အမှတ်ခြစ်ပါ	ဘာသာရေးအဆောက်အအုံ	အမှတ်ခြစ်ပါ
အထက်တန်းကျောင်း	<input type="checkbox"/>	ဆေးရုံ	<input type="checkbox"/>	စေတီ	<input checked="" type="checkbox"/>
အလယ်တန်းကျောင်း	<input checked="" type="checkbox"/>	ကျန်းမာရေးဌာန	<input type="checkbox"/>	ဘုန်းကြီးကျောင်း	<input checked="" type="checkbox"/>
မူလတန်းကျောင်း	<input type="checkbox"/>	ကျန်းမာရေးဌာနခွဲ	<input type="checkbox"/>	ဟိန္ဒူဘုရားကျောင်း	<input type="checkbox"/>
မူကြိုကျောင်း	<input type="checkbox"/>	ဆေးပေးခန်း	<input type="checkbox"/>	ခရစ်ယာန်ကျောင်း	<input type="checkbox"/>
အခြား	<input type="checkbox"/>	အခြား	<input type="checkbox"/>	ဗလီ	<input type="checkbox"/>
				အခြား	<input type="checkbox"/>
မှတ်ချက်		မှတ်ချက်		မှတ်ချက်	

(င) ကျွမ်းကျင်သူများမှတ်တမ်း : ကျေးရွာတွင်နေထိုင်သော သို့မဟုတ် တခြားရွာမှလာရောက်သောကျွမ်းကျင်သူများ

	(၁) စာသင်ကျောင်း		(၂) ကျန်းမာရေး		(၃) လက်မှုပညာရှင်	
	ရွာတွင်နေထိုင်သူ	အခြားရွာမှလာသူ	ရွာတွင်နေထိုင်သူ	အခြားရွာမှလာသူ	ရွာတွင်နေထိုင်သူ	အခြားရွာမှလာသူ
မူလတန်း/ပြုစုရေးဆရာမ	<input checked="" type="checkbox"/>	<input checked="" type="checkbox"/>	<input type="checkbox"/>	<input type="checkbox"/>	<input checked="" type="checkbox"/>	<input type="checkbox"/>
အထက်တန်း/ပြုစုရေးဆရာမ	<input type="checkbox"/>	<input type="checkbox"/>	<input type="checkbox"/>	<input type="checkbox"/>	<input type="checkbox"/>	<input type="checkbox"/>
အလယ်တန်း/ပြုစုရေးဆရာမ	<input type="checkbox"/>	<input checked="" type="checkbox"/>	<input type="checkbox"/>	<input type="checkbox"/>	<input type="checkbox"/>	<input type="checkbox"/>
ဆရာဝန်						
လက်ထောက်ကျန်းမာရေးမှူး						
အမျိုးသမီးကျန်းမာရေးမှူး						
လက်သမား						
ပန်းရံ						
လှုပ်စစ်ဆိုင်ရာ						



ကြီးစားဆရာမ	<input type="checkbox"/>	<input type="checkbox"/>	အရံသားဖွား	<input checked="" type="checkbox"/>	<input type="checkbox"/>	ရေပိုက်သွယ်သူ	<input type="checkbox"/>	<input type="checkbox"/>
အခြား	<input type="checkbox"/>	<input type="checkbox"/>	ပြည်သူ့ကျန်းမာရေးလုပ်သား (၁)/(၂)	<input type="checkbox"/>	<input type="checkbox"/>	စက်ပြင်ဆရာ	<input type="checkbox"/>	<input type="checkbox"/>
မှတ်ချက်				မှတ်ချက်				မှတ်ချက်

(ဃ) ကျေးရွာသို့ ရောက်ရှိနိုင်သည့်လမ်းအခြေအနေ / ကျေးရွာတစ်ရွာသည် ၎င်း၏ကျေးရွာအုပ်စုနှင့် ဆက်သွယ်ထားသော လမ်းအခြေအနေ (အောက်ပါတို့ကိုပိုင်းပါ)

ကျောက်ကြမ်းလမ်း ကတ္တရာလမ်း ကွန်ကရစ်လမ်း မော်တော်ဆိုင်ကယ်လမ်း
 ကျောက်ခင်းလမ်း ✓ မြေသားလမ်း လူသွားလမ်း အခြား: ကျေးရွာ

(င) ကျေးရွာဖွံ့ဖြိုးမှုစီမံချက်

- (၁) လူထုပဟိုပြုစီမံကိန်းမစတင်မီ ဤကျေးရွာတွင်ကျေးရွာဖွံ့ဖြိုးမှု စီမံချက်ရှိခဲ့ပါသလား? ပိုင်းပါ
ရှိပါသည်/မရှိပါ/မသိပါ
- (၂) ရှိခဲ့ပါလျှင် ဤစီမံချက်ကို မည်သည့် ခုနှစ်တွင်ပြင်ဆင်ခဲ့ပါသနည်း? နှစ်-၂၀၁၅/မသိပါ
- (၃) ဤစီမံချက်ကို မြို့နယ်မှအတည်ပြုခဲ့ပါသလား? ပြုခဲ့ပါသည်/မပြုခဲ့ပါ /မသိပါ

(စ) ခရီးအကွာအဝေး

- (၁) ဤကျေးရွာ၏ပဟိုမှ၎င်းကျေးရွာအုပ်စု၏ပဟိုအထိခရီးခိုင်းမည်မျှကွာဝေးသနည်း? မိုင်-၁.၅/မသိပါ
- (၂) ဤကျေးရွာမှ ၎င်းကျေးရွာအုပ်စုပဟိုအထိသွားလာရာတွင်ကြာမြင့်သည့်အချိန်
 ခြောက်သွေ့ရာသီတွင်ကြာချိန်-၂-၃ ဇာတာ/မော်တော်ဆိုင်ကယ်/ခြေလျှင်/လား/မော်တော်ဘုတ်/
 အခြား: အကွာ----- စသည်တို့ဖြင့်သွားလျှင်ကြာမြင့်သည့်အချိန်
 မိုးရာသီတွင်ကြာချိန်-၃-၄ ဇာတာ/မော်တော်ဆိုင်ကယ်/ခြေလျှင်/လား/မော်တော်ဘုတ်/
 အခြား: ----- စသည်တို့ဖြင့်သွားလျှင်ကြာမြင့်သည့်အချိန်

(ဆ) ပတ်ဝန်းကျင်ဆိုင်ရာသဘာဝဘေးအန္တရာယ် -

ဤကျေးရွာတွင်ရေကြီးခြင်းကဲ့သို့ သဘာဝဘေးအန္တရာယ်ကျရောက်ဖူးခြင်းရှိပါသလား။
 မရှိပါ ရှိပါသည် ရှိလျှင်ဖော်ပြပါ-----

(ဇ) ကျေးရွာတွင် ဖွဲ့စည်းထားသော အဖွဲ့အစည်းများ

လူထုပဟိုပြုစီမံကိန်းမတိုင်မီ ဤကျေးရွာတွင် ကျေးရွာဖွံ့ဖြိုးရေးအတွက် အစိုးရ(သို့)ရွာသားများကိုယ်တိုင်(သို့) စီမံကိန်းတစ်ခုခုမှ ဖွဲ့စည်းထားသည့် အဖွဲ့အစည်းများရှိပါသလား။

Save the children
စီမံကိန်း

ကျေးရွာခေါင်းဆောင်

အမည် ဒေါ်ကျော်စန်းသိင်္ခ

လက်မှတ် ကျော်စန်းသိင်္ခ နေ့စွဲ ၂.၂.၂၀၁၆

လူထုစည်းရုံးရေးမှူး

အမည် ကျော်စန်းသိင်္ခ

လက်မှတ် ကျော်စန်းသိင်္ခ နေ့စွဲ ၂.၂.၂၀၁၆

လူထုပူးပေါင်းပါဝင်သောလူမှုဆန်းစစ်ခြင်းနှင့်အကဲဖြတ်ခြင်းလုပ်ငန်းစဉ်(PSA/PRA)အကျဉ်းချုပ်

စဉ်	အကြောင်းအရာ	ရက်စွဲ	ဦးတည်အုပ်စု	တက်ရောက်သူ			အဓိကဆွေးနွေးချက်များ
				ကျား	မ	ပေါင်း	
၁	လူမှုစီးပွားအဆင့်သတ်မှတ်ခြင်း (Wealth Ranking)	၂.၂.၂၀၁၆	ချမ်းသာ၊ အလယ်အလတ်၊ နွမ်းပါးအုပ်စု	၄၀	၅၀	၉၀	ကျေးရွာလူမှုစီးပွားအုပ်စုများ၊ ခွဲခြားသတ်မှတ်နိုင်ရေးအတွက် အခြေခံစံနှုန်းများသတ်မှတ်ခြင်း ကျေးရွာသားများနှင့်အများသ ဘောတူခွဲခြားသတ်မှတ်ခြင်း
၂	ရာသီခွင်ပြပြကွဲဒီဇိုင်း (Seasonal Calender)	၂.၂.၂၀၁၆	ကော်မတီဝင်၊ အမျိုးသမီး၊ အမျိုးသားများ	၄၀	၅၀	၉၀	ရာသီဥတု၊စိုက်ပျိုးသီးနှံများ၊ လယ်ယာလုပ်ငန်းများ၊ ဝင်ငွေထွက်ငွေ၊မွေးမြူ ရေးလုပ်ငန်းများ။
၃	ကျေးရွာလူနေမှုပြသယံဇာတမြေပုံ (social Map/Resource Map)	၂.၂.၂၀၁၆	ရပ်မိ၊ရပ်ဖ ကော်မတီဝင်များ	၄၀	၅၀	၉၀	အိမ်အမျိုးအစားများ၊အခြေခံ အဆောက်အဦများ၊လမ်းပန်း ဆက်သွယ်ရေးအခြေအနေ၊ လယ်ယာမြေမြစ်ချောင်း၊ ရေတွင်းရေကန်သစ်တောများ
၄	ပြဿနာသစ်ပင် (Problem Tree)	၂.၂.၂၀၁၆	အမျိုးသား၊ အမျိုးသမီးများ	၄၃	၅၀	၉၃	ဆွေးနွေးထားသောအခြေခံ အဆောက်အဦများနှင့်အ သက်မွေးဝမ်းကြောင်းလုပ်ငန်း များ
၅	ကျေးရွာ၏ငါးနှစ်စာဦးစားပေး အစီအစဉ်(Pair Wise)	၂.၂.၂၀၁၆	အမျိုးသားအုပ်စု၊ အမျိုးသမီးအုပ်စု၊ လူငယ်အုပ်စု၊ ရပ်မိရပ်ဖအုပ်စု	၄၀	၅၀	၉၀	အကျိုးပြုပြီးရေးအကျိုးခံစားခွင့် နှင့်အဓိကလိုအပ်ချက်များပေ မူတည်ပြီးဆုံးဖြတ်သည်။
၆	အဖွဲ့အစည်းချိတ်ဆက်ပုံ (Venn Diagram)	၂.၂.၂၀၁၆	အဖွဲ့၊ အုပ်ချုပ်ရေးအဖွဲ့၊ ကျေးရွာစီထောက် အဖွဲ့	၄၃	၅၁	၉၄	ကျေးရွာတွင်ရှိအဖွဲ့အစည်းများ နှင့်ဖွံ့ဖြိုးရေးလုပ်ငန်းအတွက်ချိတ် ဆက် ဆောင်ရွက်လုပ်ကိုင်မှု
၇	ပင့်ကူအိမ်ကွန်ယက် (Spider Web)	၂.၂.၂၀၁၆	အမျိုးသား၊ အမျိုးသမီးများ	၄၃	၅၁	၉၄	အမျိုးသား၊ အမျိုးသမီးများတန်းတူအခွင့်အ ရေးရရှိမှုနှင့်မရရှိသည်အ ကြောင်းအရင်းများ

၈	အမျိုးသား၊ အမျိုးသမီးများ၏ တနေ့တာလုပ်ငန်းသုံးသ ဝ်မ (Men/Women timeline)	၂.၂.၂၀၁၆	အမျိုးသား၊ အမျိုးသမီးများ	၄၀	၅၀	၂၀	အမျိုးသား၊ အမျိုးသမီးများ၏တနေ့တာအလုပ် ချိန်နှင့်အားလပ်ချိန်များသုံးသပ် ချက်
၉	အိမ်မက်ပြမြေပုံ (Dream Map)	၂.၂.၂၀၁၆	ကျေးရွာစီထောက် အဖွဲ့ကျေးရွာလူထု	၄၀	၅၀	၂၀	နောင်တချိန်ကျေးရွာတွင် ဖြစ်စေလိုသောအနာဂတ်မြင် ကွင်းများထည့်သွင်းရေးဆွဲခြင်း
၁၀	ကျေးရွာသမိုင်းကြောင်း (village Histoy)	၂.၂.၂၀၁၆	ကျေးရွာစီထောက် အဖွဲ့ကျေးရွာလူထု	၄၀	၅၀	၂၀	ကျေးရွာဖြစ်ပေါ်လာပုံ သမိုင်းကြောင်း

ဥစ္စာနေအဆင့် ခွဲခြားမှု စံနမူနာပုံစံ

ပြို့နယ် အထူးဌာန..... ကျေးရွာအုပ်စု မိုးညှင်း..... ကျေးရွာ ကျောက်ပျံ..... ရက်စွဲ ၂.၂.၂၀၁၆

အကြောင်းအရာ	ချမ်းသာ	အလယ်အလတ်	နွမ်းပါး
နေအိမ်အခြေအနေ	ဘွယ်ဖျါ၊ ပျံ၊ ချိုက၊ တိုက်၊ ၄၂၆ ၂၂၀၀	ဘွယ် ထက်က ၄၂၆ ၂၂၀၀	ဘွယ်ဖျါ/ ထက်က (၂) ၂၆ ၂၂၀၀
စက်ပစ္စည်းပိုင်ဆိုင်မှု	T.V, ချိုက၊ ၂၊ ၃၊ ခက်၊ ဖျါ	T.V. ဖျါ၊ ၂၊ ၃၊ ခက်	၂၊ ၃
လယ်ယာမြေပိုင်ဆိုင်မှု	၂၀၀၀၀ ဝန်းကျင်	၅၀၀၀ ဝန်းကျင်	၂၀၀၀ ဝန်းကျင်
ကျွဲ၊ နွား ပိုင်ဆိုင်မှု	ကျွဲ (၂) ခု၊ နွား ၂ ခု၊ နွား ၂ ခု၊ ကျွဲ	ကျွဲ (၂) ခု၊ နွား ၂ ခု၊ နွား ၂ ခု၊ ကျွဲ	ကျွဲ ၂ ခု၊ နွား ၂ ခု
တန်ဖိုးပျမ်းမျှပင်ငွေ	၂၅၀ (၂၀၀) ခန့်	၂၅၀ (၂၀၀) ခန့်	၅၀၀ (၂၀၀) ခန့်
စားနပ်ရိက္ခာပူလုံမှု	၂၆၀ ဝန်းကျင် ကျွဲ၊ နွား၊ ဖျါ	၂/၄ စာအုပ် - နွား/ကျွဲ ပစ္စည်းများ	ကျွဲ၊ နွား၊ ဖျါ
စုစုပေါင်းအိမ်ထောင်စု	၁၅	၅၅	၅၀

 ဗဟိုဌာန: တစ်ခု
 ဒါန: ဒါန: ချီး
 (CF)

စဉ်	ချမ်းသာ	အလယ်အလတ်	နွမ်းပါး
၁	ဦး ကင်အိုင် ✓	ဦးဝင်းပုဂံ ✓	ဦးကင်ဆင်ပိုင် ✓
၂	"ပုဂံဝင်း ✓	"လင်းခက် ✓	"ဘိုဒွင်ဦး ✓
၃	"ကော့ဖိုး ✓	"ကျောက်ဆင်းအိုင် ✓	"ချစ်ဗွေ ✓
၄	"ဝင်းသိန်း ✓	"ကော့ဝင်း ✓	"ဆေးချိုကော့ခက်
၅	၂ "ကျောက်ဝင်း ✓	"ခဲကင် ✓	"ချစ်ကော့ ✓
၆	၂ "ကျောက်ဖိုက် ✓	"ဆင်ကော့ဗြဲ ✓	ကျောက်ဖိုက် ✓
၇	ဦးဗွေ	"ကျောက်ပိုင် ✓	"ကျောက်ခဲ ✓
၈	"ပျံခဲ	"ခိုင်ဦး ဦး ✓	"ကျောက်ခဲ ✓
၉	"ပျံခဲ	ဝင်းချို ✓	"ပျံခဲ ✓
၁၀	"ကျောက်	ဦးခက် ✓	ကျောက်ချိုကောင်း ✓
၁၁	"ကျောက်ခဲ	"ကျောက်ခိုင်ဦး ✓	ကျောက်ခဲကျောက် ✓
၁၂	"ပျံခဲ	"ကျောက်ခဲ ✓	"ဝင်းခိုင် ✓
၁၃	"ခဲ	"ကျောက်ခဲ ✓	"ကျောက်ခိုင်ဦး ✓
၁၄	"ခဲ	"ကျောက်ခဲ ✓	"ကျောက်ခိုင်ဦး ✓
၁၅	"ကျောက်ခဲ	"ပုဂံဝင်းခဲ ✓	"ကျောက်ခိုင်ဦး ✓
၁၆		"ကျောက်ခဲ ✓	"ကျောက်ခဲ ✓
၁၇		"ကျောက်ခဲ ✓	ဦးကျောက်ခဲ ✓
၁၈		ကျောက်ခဲ ✓	ဦးကျောက်ခဲ ✓
၁၉		"ကျောက်ခဲ ✓	"ကျောက်ခိုင်ဦး ✓
၂၀		"ချစ်ဗွေ ✓	"ကျောက်ကျောက်ခဲ ✓
၂၁		"ပျံခဲ ✓	"ကျောက်ခိုင်ဦး ✓

စဉ်	ချမ်းသာ	အလယ်အလတ်	နွမ်းပါး
၂၁		နို့နို့ခွင့် *	နို့ကို ခွင့်နို့ * (၂)
၂၂		* ဝိုင်တင်အိတ် *	ခွင့်ခွင့်
၂၃		* နို့ခွင့် * *	နို့ ခွင့်နို့
၂၄		ခွင့်ခွင့် * *	* ခွင့်ခွင့်
၂၅		(၂) နို့ခွင့်နို့ * *	* ခွင့်ခွင့်
၂၆		နို့ ခွင့်ခွင့် *	ခွင့်နို့နို့ *
၂၇		ခွင့်ခွင့်	နို့ ခွင့်ခွင့်
၂၈		နို့နို့	* ခွင့်ခွင့်
၂၉		ခွင့်ခွင့်	* ခွင့်ခွင့်
၃၀		ခွင့်ခွင့်	* ခွင့်ခွင့်
၃၁		ခွင့်ခွင့်	* ခွင့်ခွင့်
၃၂		ခွင့်ခွင့်	* ခွင့်ခွင့်
၃၃		ခွင့်ခွင့်	* ခွင့်ခွင့်
၃၄		ခွင့်ခွင့်	* ခွင့်ခွင့်
၃၅		* ခွင့်ခွင့်	* ခွင့်ခွင့်
၃၆		ခွင့်ခွင့်	* ခွင့်ခွင့်
၃၇		* ခွင့်ခွင့်	ခွင့်ခွင့်
၃၈		* ခွင့်ခွင့်	ခွင့်ခွင့်
၃၉		* ခွင့်ခွင့်	နို့ ခွင့်ခွင့်
၄၀		* ခွင့်ခွင့်	ခွင့်ခွင့်
၄၁		* ခွင့်ခွင့်	ခွင့်ခွင့်
၄၂		* ခွင့်ခွင့်	* ခွင့်ခွင့်

စဉ်	ချမ်းသာ	အလယ်အလတ်	နွမ်းပါး
၄၃		နို့ချစ်ကေး	နို့ကြော်ကေးအိ
၄၄		နို့ချစ်လက်ကေး	ကေးကေး
၄၅		ကေးကေး	ကေးချစ်လက်
၄၆		အိ	ချစ်ကေး
၄၇		ကေးချစ်နို့	ကျွန်းချစ်
၄၈		နို့အိ	ကေးကေး
၄၉		ကေးချစ်	ကေးချစ်ကေး
၅၀		ကေးချစ်နို့	နို့အိ
၅၁		ကေးချစ်	
၅၂		ကျွန်းကေး	
၅၃		ကေးချစ်နို့	
၅၄		ကေးချစ်ကေး	
၅၅		ချစ်ကေး	
၅၆		နို့ချစ်	
၅၇		ချစ်	
၅၈		ချစ်ကေး	
၅၉		ကေးကေး	
၆၀		ကျွန်းချစ်	
၆၁		ကျွန်းချစ်	
၆၂		ချစ်	
၆၃		ချစ်ကေး	

စဉ်	ချမ်းသာ	အလယ်အလတ်	နွမ်းပါး
၅		ဒေါ်ကျော်စွာ	
၆		ဒေါ်အောင်	

မကွေးတိုင်း ၊ စောဥတ္တရာ(မြို့နယ်) ၊ မုဒုံဒွေး ၊ အုပ်စု ၊ ကျောက်ပုံကျေးရွာ၏

ဥစ္စာခန့် ပိုင်ဆိုင်မှု သုံးသပ်ချက်။

နေ့စွဲ - ၂.၂.၂၀၁၆

နေရာ - ကျောက်ပုံရွာ၊ မုဒုံဒွေး

ကျောက်ပုံ ကျေးရွာ၏ အဓိကအသက်မွေးဝမ်းကျောင်းမှာ တောင်ယာစိုက်ပျိုးခြင်းလုပ်ငန်း နှင့် သစ်ခုတ် ၊ ဝါးခုတ်ခြင်းဖြင့် လုပ်ကိုင်ကြပါသည်။ ချစ်သားစောဗိမ္မာမှာ သွပ်မိုး ၊ ပျဉ်ခင်း ၊ ပျဉ်ကာ ၊ တိုက်ခဲ နှင့် အလယ်ကလေးကန်များမှာ သွပ်မိုး ၊ ထရိုကာ ၊ ဆင်းဂဲ စောဗိမ္မာနှင့် သက္ကယ်မိုး ၊ ထရိုကာ ၊ ဝါးကြမ်းခင်း ကိတ်တို့ဖြစ်သည်။ ချစ်သားစောဗိမ္မာတွင် ပိုင်ဆိုင်ထားသော ပစ္စည်းများမှာ ၂၆ ၊ ဆိုင်ကပ် ၊ မီးခက် ၊ ဖုန်း ၊ ယာဇာ(၁၀၀၀) ၊ နွား(၁၅) ၊ အလယ် ကလေးကန်(၂၆) ၊ ဖုန်း ၊ အပ်ချပ်ခက် ၊ ယာဇာ(၂၅၀၀) ၊ နွား(၁၅) ၊ ဆင်းဂဲ နွားပါးစောဗိမ္မာ - ယာဇာ(၂၀၀၀) ၊ နွား(၁၅) နှင့် ချစ်သားစောဗိမ္မာများလုပ်ကြသည်။

ချစ်သားစောဗိမ္မာ - (၁၅)အိမ် ၊ အလယ် ကလေးကန်(၂၆)အိမ် ၊ ဆင်းဂဲနွားပါးစောဗိမ္မာ(၅၀)အိမ်ရှိသည်။

အဓိကကလေးကန်ဖြင့် တောင်ယာစိုက်ပျိုးပြီး ၊ ရာသီဥတုချိန်တွင် စောဗိမ္မာအဖွဲ့ဖြင့် သစ်ခုတ် ၊ ဝါးခုတ်ခြင်းဖြင့် သက္ကယ်လုပ်ငန်းဖြင့်လုပ်သည်။ ကျေးရွာတွင် ဤ တစ်ခြား မြို့ယို ဘွားစောဗိမ္မာလုပ်ကိုင်ကြသည်။ ကျေးရွာတွင် အလယ်ကလေးကန်များပါးပါဝင်ဆွေးနွေးသူ - ကျား(၁၁) ဦး ၊ မ(၁၁) ဦး

ကျား - (၄၀) ဦး
မ - (၅၀) ဦး

မြတ်တင် တင်သူ
သစ်သစ်မိုး (CF)

မကွေးတိုင်းဒေသကြီး၊ စေတုတ္တရာမြို့နယ်၊ မုံညှင်းအုပ်စု၊ ကျောက်ပုံကျေးရွာ၏ ရာသီခွင်ပြ
ပြက္ခဒိန်သုံးသပ်ချက်များ

နေ့စွဲ - ၂ . ၂ . ၂၀၁၅

စတင်ဆွေးနွေးချိန် - ၃ : ၀၀

ပြီးဆုံးချိန် - ၄ : ၀၀

ကြာချိန် - ၁ : ၀၀

နေရာ - ကျေးရွာ။ စုရပ်ဆောင်

မကွေးတိုင်းဒေသကြီး၊ စေတုတ္တရာမြို့နယ်၊ မုံညှင်းအုပ်စု၊ ကျောက်ပုံကျေးရွာ၏
ကျေးရွာစုရပ်ဆောင်တွင် ဆွေးနွေးသော ရာသီခွင်ပြ ပြက္ခဒိန်ဇယားအား သုံးသပ်ခြင်း
အစည်း အဝေးကို ကျင်းပခဲ့သည်။

ကျောက်ပုံကျေးရွာ၏ အဓိကအသက်မွေးဝမ်းကျောင်းလုပ်ငန်းမှာ တောင်သူလုပ်
ငန်းဖြစ်ပါသည်။ ကဆုန်လတွင် ယါထွန်၍ နယုန်လတွင် ပဲစဉ်ငုံ နှင့်နှမ်းကြဲခြင်း၊
ဝါဆိုလတွင် နှမ်းပေါင်းထိုးခြင်းအလုပ်ကို လုပ်ကိုင်ကြပါသည်။ တော်သလင်းနှင့်
သီတင်းကျွတ်လတွင် နှမ်းရိတ်ခြင်း၊ နှမ်းစည်းခြင်း၊ နှမ်းထောင်ခြင်း၊ နှမ်းခါခြင်းတို့ကို
ပြုလုပ်ကြပါသည်။ တန်ဆောင်မုန်းလတွင် ကျန်ရှိသော ပဲစဉ်ငုံကို ပေါင်းထိုး၍ တပို့တွဲ၊
တပေါင်းလတွင် ပဲစဉ်ငုံရိတ်၊လှမ်း၊ပုတ်ခြင်း လုပ်ငန်း ဆောင်ရွက်ကြပါသည်။ အိမ်ခြေ
(၁၃၀)ခန့်စိုက်ပျိုးလုပ်ကိုင်ကြပါသည်။ သီတင်းကျွတ်နှင့် တန်ဆောင်မုန်းလများတွင်
ပဲကြီးများစိုက်ပျိုးကြပြီး တပို့တွဲ၊ တပေါင်းလများတွင် ပဲများကို ရိတ်သိမ်းကြသည်။
အိမ်ခြေ(၆၀)ခန့်သာ ပဲကြီးစိုက်ပျိုး လုပ်ကိုင်ကြပါသည်။

မွေးမြူရေးလုပ်ငန်းမှာလည်း တပိုင်တနိုင်း မွေးမြူရေးလုပ်ငန်းသာဖြစ်ပြီး
ကြက်နှင့်ဝက်ကို မွေးမြူကြပါသည်။ အိမ်ခြေ (၄၀)ခန့် လုပ်ကိုင်လျက် ရှိပါသည်။
သစ်ဝါးခုတ်ခြင်းကို တန်ခူး၊ ကဆုန်၊ တော်သလင်း၊သီတင်းကျွတ်၊ တန်ဆောင်မုန်းနှင့်
တပို့တွဲ၊ တပေါင်းလများတွင် လုပ်ကိုင်ကြပါသည်။

ဝင်ငွေကောင်းသောလများမှာ သီးနှံပေါ်ချိန်ဖြစ်သော တော်သလင်း၊ သီတင်းကျွတ်၊ တပို့တွဲ၊ တပေါင်းလတို့ဖြစ်ပါသည်။ ထွက်ငွေများသောလများမှာ တန်ခူး၊ ကဆုန်၊ နယုန်၊ ဝါဆို၊ ဝါခေါင်လများဖြစ်ပါသည်။

ရာသီပွဲတော်များမှာ တန်ခူး၊ သင်္ကြန်ပွဲ၊ ဝါဆိုလ ဝါဆိုပွဲ၊ သီတင်းကျွတ်လ၊ မီးထွန်းပွဲ၊ တပို့တွဲလ၊ ထမင်းနဲ့ပွဲနှင့် တရားပွဲများ ကျင်းပကြပါသည်။

အလုပ်ပါးသောလမှာ တန်ခူး နှင့် နတ်တော်ပြာသို လများဖြစ်ပါသည်။

- ဦးဆောင်ဆွေးနွေးသူ - ကျား (၁) ဦး၊ မ (၁) ဦး
- ပါဝင်ဆွေးနွေးသူ - ကျား (၄၀) ဦး၊ မ (၅၀) ဦး



ဗဟိုတန်းတင်သူ
သိက္ခာစီမံခန့်ခွဲရေး (CCF)

လူမှုရေးဆိုင်ရာ အရင်းအမြစ်နှင့် သဘာဝအရင်းအမြစ်ပြင်ပမြေပုံ

ကျောက်ပုံကျေးရွာ

မုံညှင်း ကျေးရွာအုပ်စု

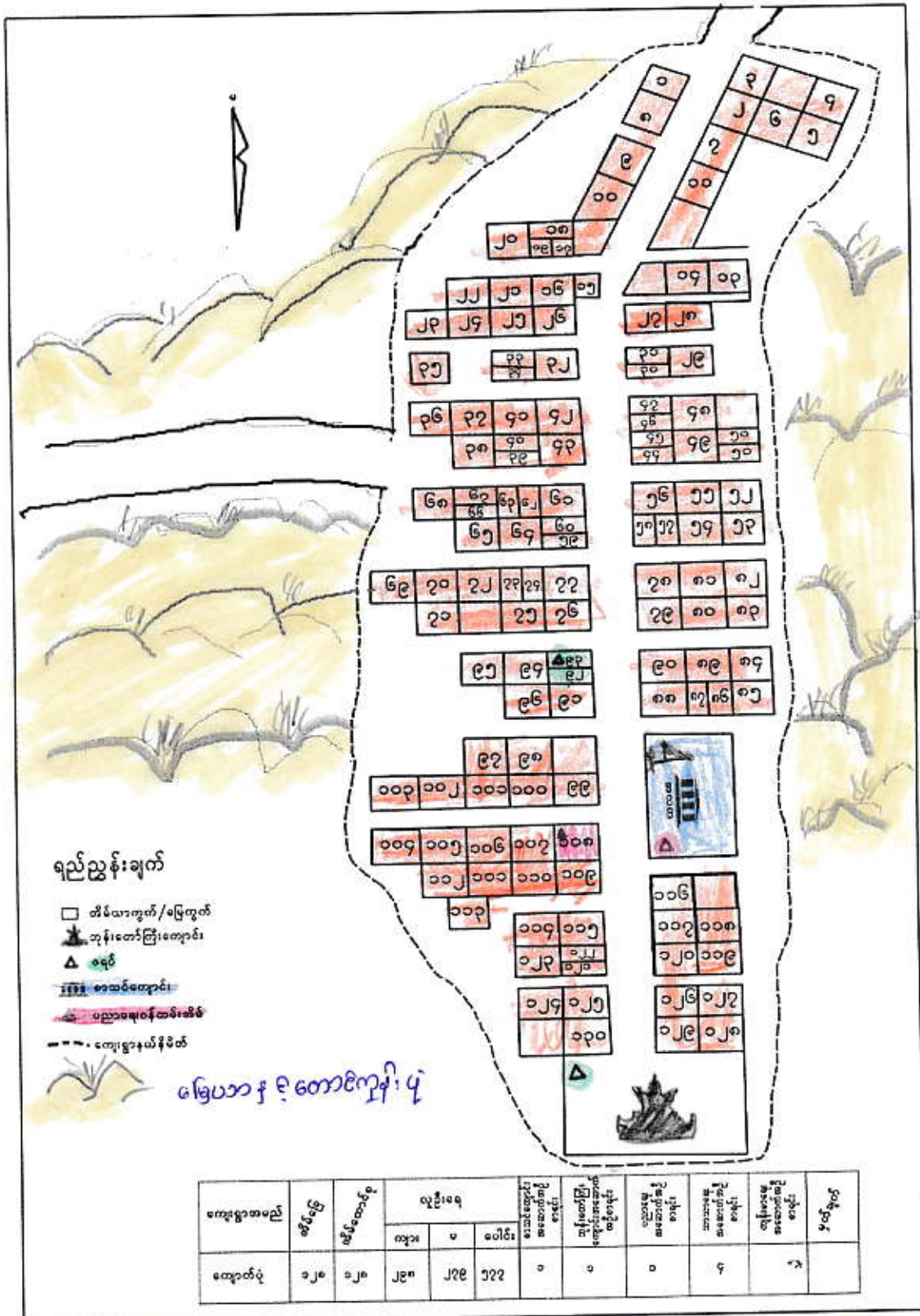
ရက်စွဲ။ ၂၂.၂.၂၀၁၆



Handwritten signature or mark

မကွေးတိုင်းဒေသကြီး၊ စေတုတ္ထရာမြို့နယ်၊ မုံညှင်းအုပ်စု၊ ကျောက်ပုံကျေးရွာ၏ လူမှုအခြေအနေပြ မြေပုံ သုံးသပ်ချက်များ

နေ့စွဲ - ၂ . ၂ . ၂၀၁၆

စတင်ဆွေးနွေးချိန် - ၉ : ၀၀

ပြီးဆုံးချိန် - ၉ : ၃၀

ကြာချိန် - ၀ : ၃၀

နေရာ - ကျေးရွာ၊စုရပ်ဆောင်

ကျောက်ပုံကျေးရွာသည် မကွေးတိုင်းဒေသကြီး၊ စေတုတ္ထရာမြို့နယ်တွင် တည်ရှိပြီး စေတုတ္ထရာမြို့နှင့်(၅၃) မိုင်ခန့် ကွာဝေးပြီး စေတုတ္ထရာမြို့သို့ သွားသောလမ်းမှာ ကျောက်ချောလမ်းနှင့် ကတ္တရာလမ်း ဖြစ်သည်။ မုံညှင်းအုပ်စုတွင် မုံညှင်း၊ ခဲပြစ်နှင့် ကျောက်ပုံရွာတို့ ပါဝင်သည်။ ကျောက်ပုံကျေးရွာ၏ အရှေ့ဘက်တွင် ရွာချင်းဆက်လမ်း နှင့် ယါများ၊ အနောက်ဘက်တွင် ခဲပြစ်ကျေးရွာ၊ အနောက် တောင်ဘက်တွင် ညောင်ကုန်းကျေးရွာ ယါနှင့် သစ်တောများ၊ ရှိပြီး မြောက်ဘက်တွင်လည်း ယါတောများ ရှိပါသည်။

ကျောက်ပုံကျေးရွာတွင် အိမ်ခြေ(၁၃၀)အိမ်ရှိပြီး အမျိုးသမီးဦးဆောင်သော အိမ်ခြေ (၆) အိမ်ရှိပါသည်။ လူဦးရေမှာ(၆၅၀) ဦးရှိပါသည်။ ဗမာလူမျိုးများ နေထိုင်ပြီး ဗုဒ္ဓဘာသာကိုကိုးကွယ် ကြပါသည်။ ဘုန်းတော်ကြီးကျောင်း (၁)ကျောင်းနှင့် ဘုရားစေတီ(၁)ဆူ၊ အခြေပညာအလယ်တန်းကျောင်း (၁)ကျောင်း၊ ရွာလယ်ဇရပ် (၁)ခုတို့ရှိပါသည်။ ကျောက်ပုံကျေးရွာသည်၊ ယခင်က ဂျပန်နှင့် ဓါပြုများရန်ကြောင့် ထွက်ပြေးတိမ်းရှောင်ဘူးပါသည်။

အဓိက အသက်မွေးဝမ်းကြောင်းလုပ်ငန်းမှာ စိုက်ပျိုးရေးဖြစ်ပြီး တပိုင်တနိုင် မွေးမြူရေးလည်း လုပ်ကိုင်ကြပါသည်။ လမ်းပန်းဆက်သွယ်ရေး ခက်ခဲသောကြောင့် ပညာရေး၊ လူမှုရေး၊ ကျန်းမာရေးနှင့် စီးပွားရေးများ နိမ့်ကျလျက် ရှိပါသည်။

ဦးဆောင်ဆွေးနွေးသူ - ကျား (၁) ဦး။ မ (၁) ဦး

ပါဝင်ဆွေးနွေးသူ - ကျား (၄၀)ဦး၊ မ (၅၀) ဦး

မှတ်တမ်းတင်သူ
၀၆၀၆၀၆၀၆၀၆

ကျောက်ပဲ

ကျောက်ပဲရွာခမ် ပြဿနာ သစ်ပင် ရေးဆွဲခြင်း

ရက်စွဲ ၂၀၂၂.၀၅.၀၅

အကျိုးတရား

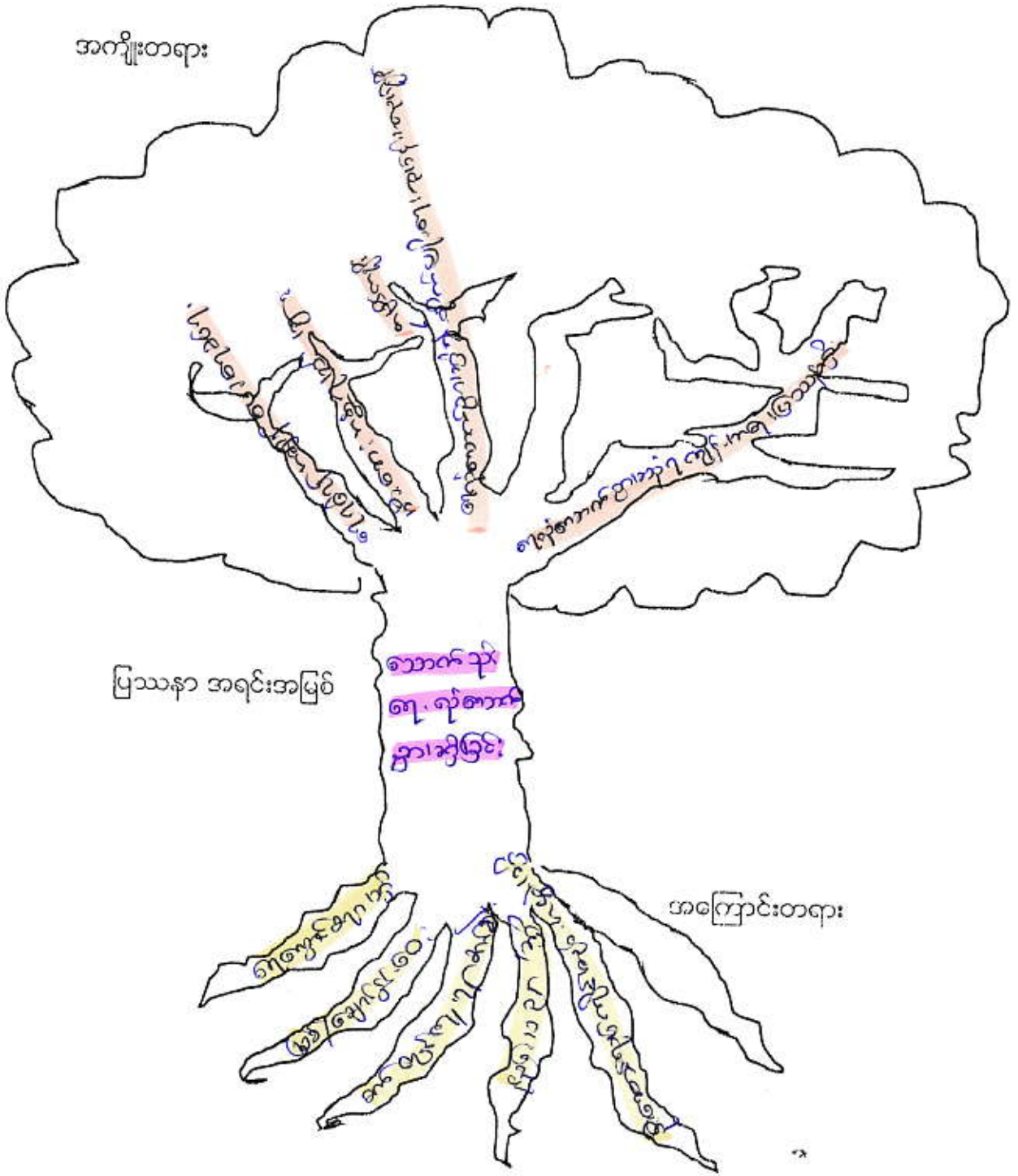

Handwritten signature or initials at the bottom right corner.

မကွေးတိုင်းဒေသကြီး၊ စေတုတ္ထရာမြို့နယ်၊ မုံညှင်းအုပ်စု၊ ကျောက်ပုံကျေးရွာ၏
သောက်သုံးရေ လွယ်ကူလုံလောက်စွာမရှိခြင်းပြဿနာ သုံးသပ်ချက်၊

နေ့စွဲ - ၂ . ၂ . ၂၀၁၅

စတင်ဆွေးနွေးချိန် - ၃ : ၀၀

ပြီးဆုံးချိန် - ၃ : ၄၅

ကြာချိန် - ၀ : ၄၅

နေရာ - ကျောက်ပုံရွာ၊ စုရပ်ဆောင်

ကျောက်ပုံကျေးရွာ ဦးစားပေးလုပ်ငန်းခွဲအတွက် ပြဿနာသုံးသပ်ချက် အစည်းအဝေးကို ကျေးရွာ စုရပ်ဆောင်တွင် ကျင်းပခဲ့ပါသည်။ ကျေးရွာတွင် သောက်သုံးရေ လွယ်ကူလုံလောက်စွာ မရှိခြင်း အကြောင်းအရင်းမှာ အင်္ဂါစိတွင်းတူထားသော်လည်း ရေစုပ်ယူရန် အင်ဂျင်စက်၊ ပန်၊ ရေလှောင်ကန် နှင့်ရေပိုက်တို့ဝယ်ယူရန် ရန်ပုံငွေ နှင့် နည်းပညာ၊ ကျွမ်းကျင်လုပ်သား မရှိခြင်း၊ ကျေးရွာလူထုပူးပေါင်းပါဝင်ဆောင်ရွက်မှု ရှိလာစေရန် ဦးဆောင်မည့်သူမရှိခြင်း၊ ရေရှည်တည်တံ့စေရန် ဆောင်ရွက်နိုင်မှု နည်းပညာမရှိခြင်း တို့ဖြစ်ပါသည်။

သောက်သုံးရေ လွယ်ကူလုံလောက်စွာ မရှိခြင်းကြောင့် ဖြစ်ပေါ်လာသော အကျိုးဆက် အခက်အခဲ ပြဿနာများမှာ ကျေးရွာတွင် လက်ရှိအသုံးပြုနေသောရေသည် ကန်ရေဖြစ်ပြီး လုံလောက်စွာမရခြင်း၊ လက်ရှိရေသည် သန့်ရှင်းကောင်းမွန်မှု မရှိခြင်း၊ သက်ကြီးရွယ်အိုများသာရှိသော အိမ်များသည် ရေသယ်ယူရ ခက်ခဲသောကြောင့် လုံလောက်စွာ အသုံးမပြုနိုင်ခြင်း၊ ရေခပ်ချိန်ကြာမြင့်သောကြောင့် ငွေရှာချိန်နှင့် မိသားစုတာဝန်ချိန်များ လျော့နည်းလာခြင်း၊ ရေလုံလောက်စွာ သိုလှောင် မထားနိုင်သောကြောင့် မီးအန္တရာယ် စိုးရိမ်ရခြင်း တို့ဖြစ်ပါသည်။ကျေးရွာ၏ လက်ရှိကြုံတွေ့နေရသော အခက်အခဲကိုလည်း ဆက်လက်ဆွေးနွေးခဲ့ကြပါသည်။

ပါဝင်ဆွေးနွေးသူ - ကျား ၂၁၁ ။ မ ၂၁၁ ဦး



ပြဿနာ ဖြေရှင်းမှု စက်ဝန်း

မြို့နယ် အကျဉ်းချုပ်... ကျေးရွာအုပ်စု... မိုးညှင်း... ကျေးရွာ... မြို့နယ်... ရက်စွဲ... ၂.၂.၂၀၁၆

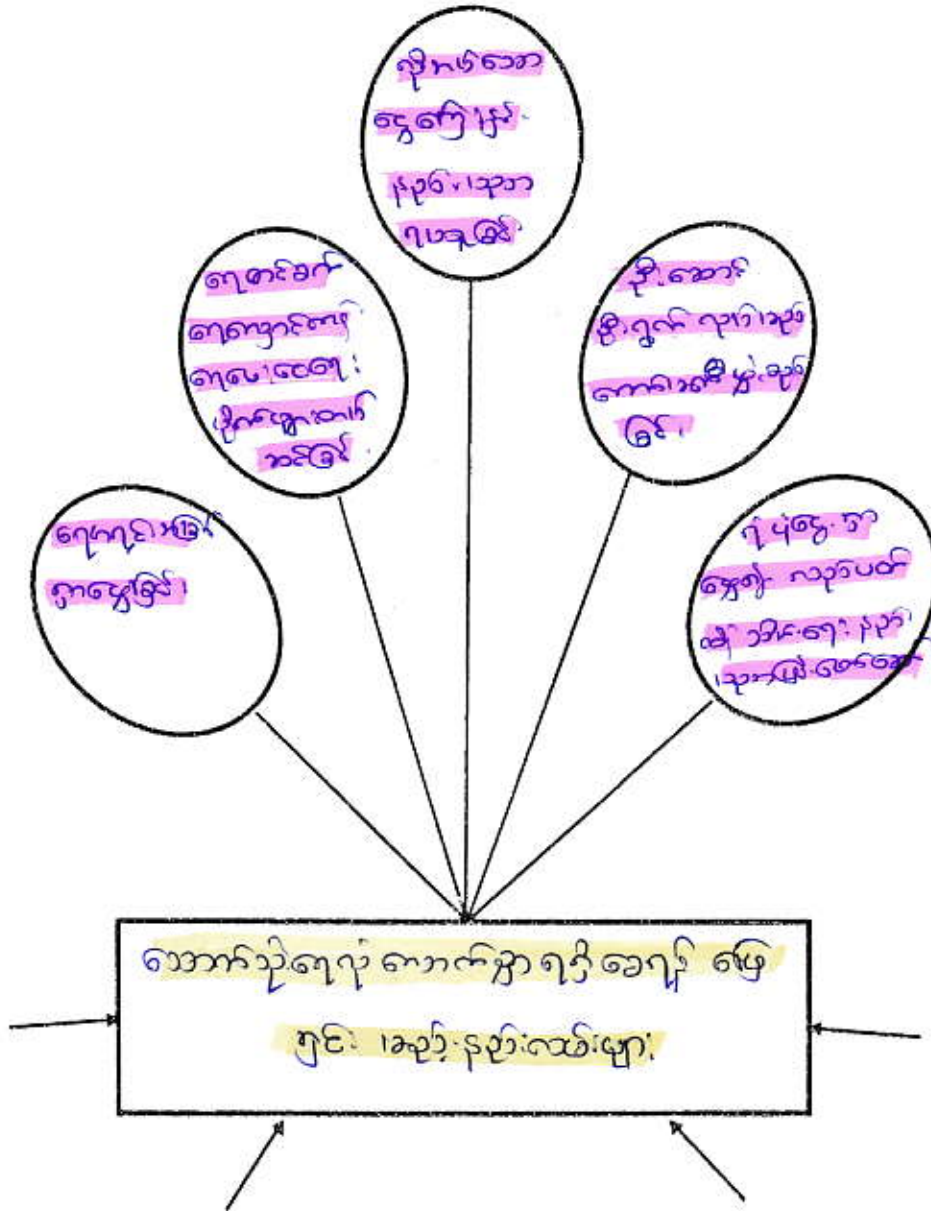

ပါဝင်ဆွေးနွေးသူ - ကျား (၁၀) ဦး၊ မ (၁၀) ဦး
 ကျား - (၄၄) ဦး
 မ - (၅၀) ဦး

မှတ်တမ်းတင်သူ
 ဒေါ်ခင်စိန်စိန်
 (၄၄)

မကွေးတိုင်းဒေသကြီး၊ စေတုတ္ထရာမြို့နယ်၊ မုံညှင်းအုပ်စု၊ ကျောက်ပုံကျေးရွာ
သုံးသပ်ချက်

နေ့စွဲ - ၂ . ၂ . ၂၀၁၅

စတင်ဆွေးနွေးချိန် - ၃ : ၅၀

ပြီးဆုံးချိန် - ၄ : ၂၀

ကြာချိန် - ၀ : ၃၀

နေရာ - ကျေးရွာ၊ စုရပ်ဆောင်

ကျောက်ပုံကျေးရွာ ရေဖြန့်ဝေခြင်းလုပ်ငန်းမရှိခြင်း ပြဿနာအား ဖြေရှင်းမှုစက်ဝန်း သုံးသပ်ချက် အစည်းအဝေးကို ကျေးရွာ၊ ရွာလယ်စုရပ်ဆောင်တွင် ကျင်းပခဲ့ပါသည်။

ကျေးရွာတွင် ရေဖြန့်ဝေခြင်းလုပ်ငန်း မရှိခြင်းကြောင့် အခက်အခဲပြဿနာသည် ကျေးရွာရှိ ကျေးရွာလူထုအားလုံး တစ်နှစ်ပတ်လုံးအကျိုးဆက်များကို ခံစားနေရသည်။ ရေဖြန့်ဝေခြင်းလုပ်ငန်းမရှိခြင်း ပြဿနာအား ဖြေရှင်းရမည့် နည်းလမ်းများမှာ ရေပိုက်သွယ်ခြင်း လုပ်ငန်းအား ဦးဆောင် အကောင်အထည်ဖော်မည့် အဖွဲ့အစည်း ဖွဲ့စည်းပေးရန် လိုအပ်ခြင်း၊ ရေပိုက်လိုင်းသွယ်တန်းခြင်းနှင့် ရေလှောင်ကန် တည်ဆောက်ရန်အတွက် နည်းပညာနှင့် ကျွမ်းကျင်လုပ်သား ရှာဖွေပေးခြင်း၊ ဆောက်လုပ်ပြီးစီးပါက ရေရှည်တည်တံ့စေရန် ပြုပြင် ထိန်းသိမ်းရေး အစီအစဉ်များ ရေးဆွဲခြင်း၊ ပြုပြင်ထိန်းသိမ်းရေး အဖွဲ့များဖွဲ့စည်းခြင်း၊ ကျေးရွာရန်ပုံငွေရှာဖွေခြင်း စသည်တို့ဖြင့် ကျေးရွာ ရေဖြန့်ဝေခြင်းလုပ်ငန်း မရှိခြင်း ပြဿနာအား ဖြေရှင်းရန် နည်းလမ်း အဆင့်ဆင့်အား ဆွေးနွေးခဲ့ကြပါသည်။

ဦးဆောင်ဆွေးနွေးသူ - ကျား (၁) ဦး၊ မ (၁) ဦး

ပါဝင်ဆွေးနွေးသူ - ကျား (၄၀)ဦး၊ မ (၅၀) ဦး

ဗဟိုအဖွဲ့: တင်သူ
သိစွဲ: (C F)

ကျောက်ပုံ လုပ်ငန်းလိုအပ်ချက်များ ဖော်ထုတ်ခြင်း

ရက်စွဲ၂၀၁၉.....

အမျိုးသား အဖွဲ့

၁။ ကျော့ကျော့

၂။ မင်ဂျင်ကန်မြစ်-ဖိတ်ကင်း

၃။ ရွာတွင်း ဂရမ်မြစ်

၄။ အထွတ် ကျောက်ဆောက်လုပ်ရေး

၅။ မျက်စိ ကျောက် ဆောက်လုပ်ရေး

၆။

၇။

၈။

၉။

အမျိုးသမီး အဖွဲ့

၁။ ကျော့ကျော့

၂။ မင်ဂျင်ကန်မြစ်-ဖိတ်ကင်း

၃။ ရွာတွင်း ဂရမ်-ကျောက်မြစ်

၄။ စေးခင်း ဆောက်လုပ်ရေး

၅။

၆။

၇။

၈။

၉။

လုပ်ငန်းဦးစားပေးအလိုက် နှိုင်းယှဉ်ဇယား

ရက်စွဲ ၂၀၂၁.၁၂.၂၀

	ကျင့်စား	မင်ဂျင် ခက်ဖွင့်၊ ကင်းရှင်း	ဥက္ကဋ္ဌ ကမ်းခြေ	စားပေး ခပ်စား ရပ်ခြင်း	စာကြော် တိုက်စား ရပ်ခြင်း	မူကြို စောင့်ရှောက် ခြင်း	ရက်စွဲ
ကျင့်စား		ကျင့်စား	ကျင့်စား	ကျင့်စား	ကျင့်စား	ကျင့်စား	၅
မင်ဂျင် ခက်ဖွင့်၊ ကင်းရှင်း			ဖိကင်း	ဖိကင်း	ဖိကင်း	ဖိကင်း	၄
ဥက္ကဋ္ဌ ကမ်းခြေ				ဥက္ကဋ္ဌ ကမ်းခြေ	ဥက္ကဋ္ဌ ကမ်းခြေ	ဥက္ကဋ္ဌ ကမ်းခြေ	၃
စားပေး ခပ်စား ရပ်ခြင်း					စာကြော် တိုက်	မူကြို	၀
စာကြော် တိုက် စား						မူကြို	၁
မူကြို စောင့်ရှောက်							၂

၂၀၂၁
မှတ်တမ်းတင်သူ
သိန်းသိန်းစိုး
CF

ကျေးရွာလူမှုရေး အဆောက်အဦးဆိုင်ရာ အခက်အခဲများအပေါ် ခန့်မှန်း ငွေကြေး တွက်ချက်မှုဇယား

ရက်စွဲ ... ၂. ၂. ၂၀၁၆

စဉ်	ဦးစားပေး ဖြေရှင်းရမည့် အခက်အခဲ	ဖြေရှင်းနည်း	လိုအပ်သော ဘဏ္ဍာငွေ ပမာဏ	ဆောင်ရွက်မည့် ကာလ	တာဝန်ခံမည့် အဖွဲ့	မှတ်ချက်
၁။	ကျေးရွာတွင် သစ်တော ရှေးဟောင်း ရေလှိုင်း လောက်ရွာမရှိခြင်း	ကျေးရွာအုပ်စု ဖွဲ့စည်းခြင်း	၂၀၀၀၀၀၀		လူထုဗဟိုဖွဲ့စည်းရေး	၂၀၁၆
၂။	ကျေးရွာတွင် ဆွယ်ခတ် ဆီးမရှိခြင်း	အင်ဂျင်နီယာ ဖြည့်စွက်ရေး	၅၀၀၀၀၀၀			
၃။	ကျေးရွာတွင် ဆေးရုံမရှိခြင်း	ရွာတွင်း ဆေးရုံ ဖွဲ့စည်းခြင်း	၃၀၀၀၀၀၀			
၄။	ကျေးရွာတွင် ကလေးများ ကျန်းမာရေး မြှင့်တင်ရေး	မူကြမ်းရေး ဆောင်ရွက်ခြင်း	၅၀၀၀၀၀၀			
၅။	အသိပညာ အားလုံး စာပညာနှင့် ရေပေးစနစ်	စာပညာပို့ချ ဆောင်ရွက်ခြင်း	၄၀၀၀၀၀၀			
၆။	ကျေးရွာတွင် အေးခန်း၊ ဓာတ်လျှပ်စီးစနစ် စားနပ်ရိက္ခာ	အေးခန်း၊ ဓာတ်လျှပ်စီး စနစ် တည်ဆောက်ခြင်း	၄၀၀၀၀၀၀			
၇။						
၈။						
၉။						
၁၀။						

ပါဝင်ဆွေးနွေးသူ ကျား (၁၁) ဦး ။ မ (၁၁) ဦး
 ကျား - (၄၀) ဦး
 မ - (၅၀) ဦး

 မှတ်တမ်းတင်သူ
 သိကြီးမင်းမိုး
 * (၀၆၄)

ကော့ကင်ပုံ ကျေးရွာနှင့် အဖွဲ့အစည်းများ ချိတ်ဆက်မှုပြမြေပုံ

ရက်စွဲ ...၂.၂.၂၀၁၆

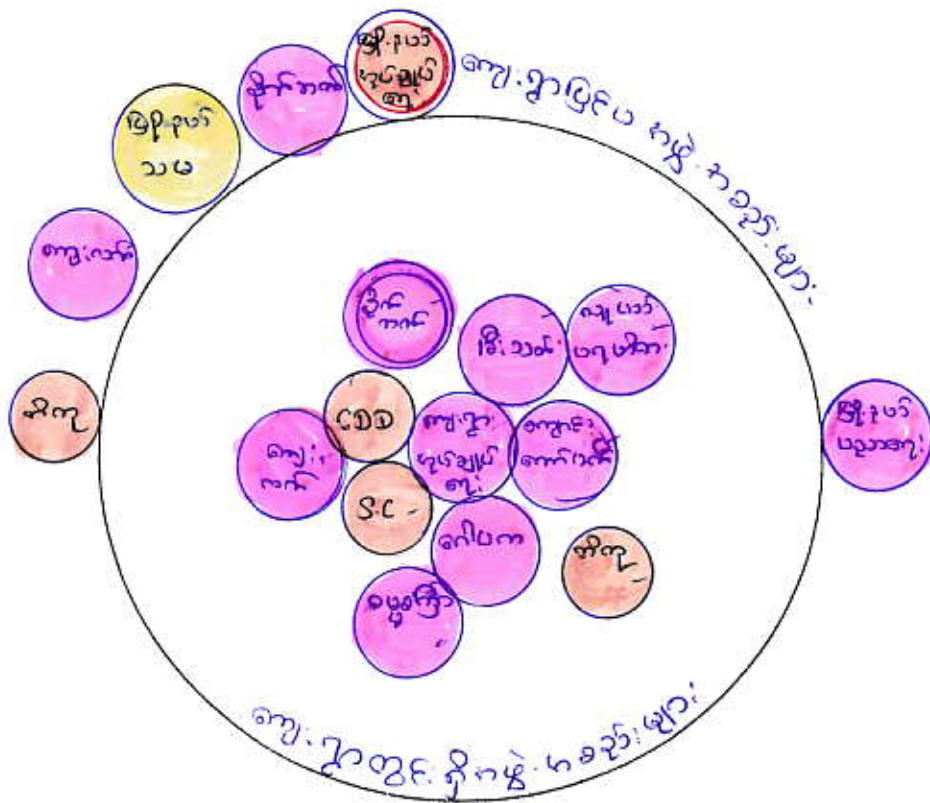

- များ များ ကျေးရွာ
- စသင့်ဖတ် ကျေးရွာ
- ရည် ရည် ကျေးရွာ

 ဖွဲ့စည်းရေးအဖွဲ့
 စောဘွဲ့ခင်
 (၀၄)

မကွေးတိုင်းဒေသကြီး၊ စေတုတ္တရာမြို့နယ်၊ မုံညှင်းအုပ်စု၊ ကျောက်ပုံကျေးရွာ၏ အဖွဲ့အစည်းဆိုင်ရာ ချိတ်ဆက်မှုဆိုင်ရာသုံးသပ်ချက်များ

နေ့စွဲ - ၂ . ၂ . ၂၀၁၆

စတင်ဆွေးနွေးချိန် - ၂ : ၁၅

ပြီးဆုံးချိန် - ၂ : ၄၅

ကြာချိန် - ၀ : ၃၀

နေရာ - ကျောက်ပုံကျေးရွာ

ရွာလယ်စုရပ်ဆောင်

မကွေးတိုင်းဒေသကြီး၊ စေတုတ္တရာမြို့နယ်၊ မုံညှင်းအုပ်စု၊ ကျောက်ပုံ ကျေးရွာတွင် ရှိသောအဖွဲ့အစည်းများမှာ ကျေးရွာအုပ်ချုပ်ရေးအဖွဲ့၊ တိကုအဖွဲ့၊ ဓမ္မစင်္ကြာအဖွဲ့၊ အရန်မီးသတ်တပ်ဖွဲ့၊ စိုက်ပျိုးရေး ချေးငွေအဖွဲ့၊ Save the Childre, ကျောင်းကော်မတီအဖွဲ့၊ ကျေးလက်ဒေသဖွံ့ဖြိုးရေးအဖွဲ့။ လူငယ်ပရဟိတအဖွဲ့၊ လူထုဗဟိုပြု စီမံကိန်းအဖွဲ့နှင့် ဂေါပကအဖွဲ့တို့ဖြစ်ပါသည်။

ကျောက်ပုံကျေးရွာ၏ အဓိကဖွံ့ဖြိုးရေးကို လုပ်ဆောင်ပေးသော အဖွဲ့များမှာ ကျေးရွာအုပ်ချုပ်ရေးအဖွဲ့၊ တိကုအဖွဲ့၊ ဓမ္မစင်္ကြာအဖွဲ့၊ အရန်မီးသတ်တပ်ဖွဲ့၊ စိုက်ပျိုးရေး ချေးငွေအဖွဲ့၊ Save the Childre, ကျောင်းကော်မတီအဖွဲ့၊ ကျေးလက်ဒေသဖွံ့ဖြိုးရေးအဖွဲ့။ လူငယ်ပရဟိတအဖွဲ့၊ လူထုဗဟိုပြု စီမံကိန်းအဖွဲ့နှင့် ဂေါပကအဖွဲ့တို့ ဖြစ်ပါသည်။ ကျန်အဖွဲ့အစည်းများ မှာလည်း ကျေးရွာဖွံ့ဖြိုးတိုးတက်ရေးအတွက် ပူးပေါင်းပါဝင် ဆောင်ရွက်ပေးကြပါသည်။ ကျေးရွာတွင်းရှိ အဖွဲ့အစည်းများသည် ကျေးရွာဖွံ့ဖြိုးတိုးတက်ရေးအတွက် ကျေးရွာလူထုနှင့် ညှိနှိုင်းတိုင်ပင်၍ လုပ်ဆောင်ကြပါသည်။ ၎င်းအဖွဲ့များသည် ကျောက်ပုံကျေးရွာအတွင်းရှိ ရွာသူရွာသားများဖြင့် ဖွဲ့စည်းထားပြီး ကျောက်ပုံကျေးရွာ ကောင်းကျိုးကို ဆောင်ရွက်နေသော ကျေးရွာအတွင်းရှိ အဖွဲ့များ ဖြစ်ပါသည်။

ကျေးရွာနှင့်ချိတ်ဆက်ဆောင်ရွက်နေရသော ကျေးရွာပြင်ပရှိ အဖွဲ့အစည်းများမှာ မြို့နယ်အုပ်ချုပ်ရေးအဖွဲ့။ မြို့နယ်ပညာရေး။ မြို့နယ်စိုက်ပျိုးရေးအဖွဲ့။ မြို့နယ်သမ၊ မြို့နယ်တိရိစ္ဆာန်မွေးမြူ ရေးနှင့် ကုသရေးဦးစီးဌာန။ ကျေးလက်ဒေသ ဖွံ့ဖြိုးတိုးတက်ရေး ဦးစီးဌာန တို့ဖြစ်ပါသည်။

ဦးဆောင်ဆွေးနွေးသူ - ဦးကျော်ဇေယျ။ဒေါ်နွယ်နွယ်ဝင်း၊ဒေါ်သန်းသန်းဆွေ။

ပါဝင်ဆွေးနွေးသူ - ကျား (၄၃) ဦး။ မ(၅၁) ဦး

 မှတ်တမ်းတင်သူ
 ဒေါ်သိန်းသိန်းစို

ကျော့ ကလုံကျော့: ဂြာပင့်ကူအိမ် သုံးသပ်ခြင်း (Cobweb)

အမျိုးသမီး အဖွဲ့ / အမျိုးသား အဖွဲ့

ရက်စွဲ

အလုပ်အကိုင်

အခွင့်အလမ်း

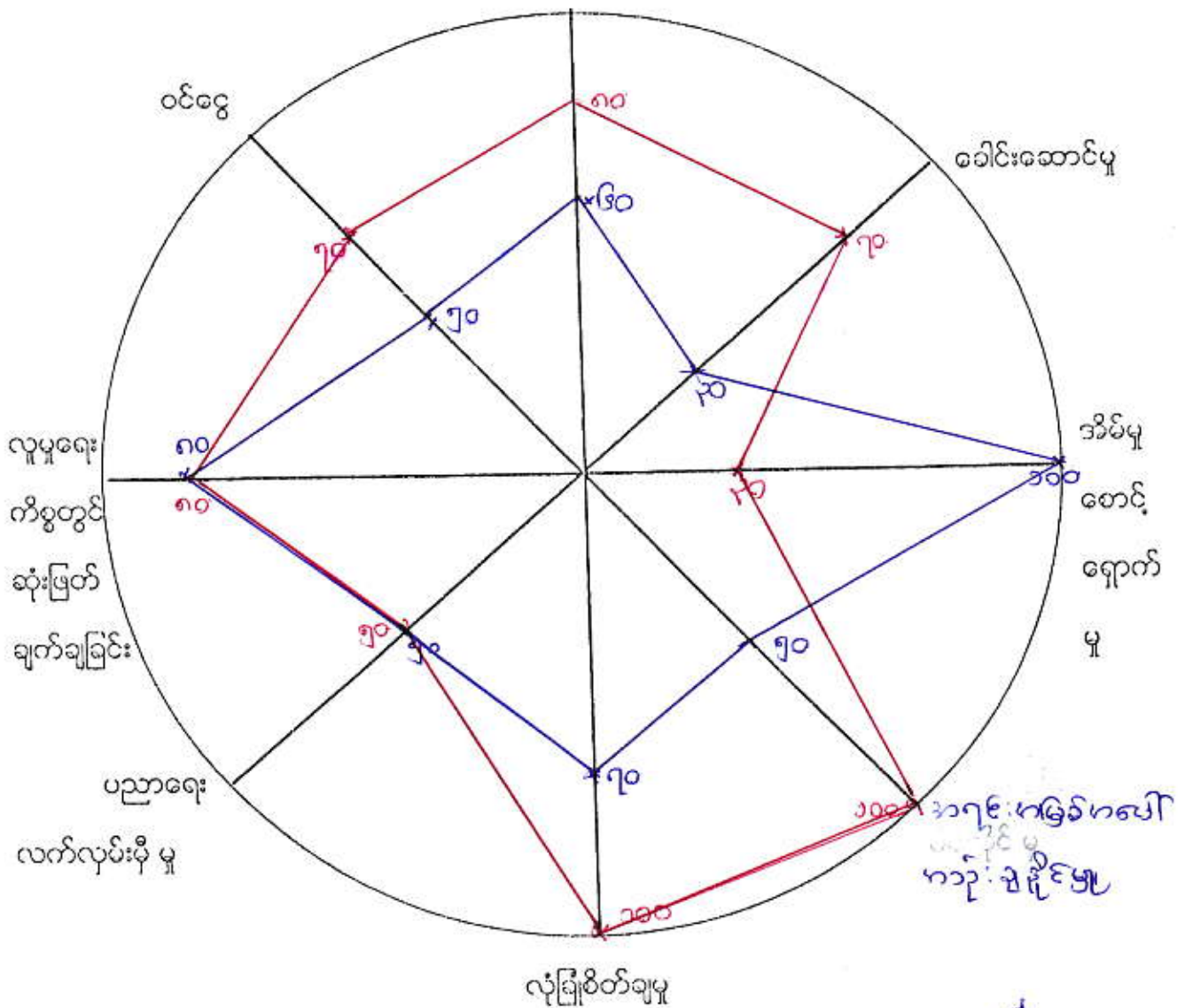

- အမျိုးသား
- အမျိုးသမီး

[Handwritten Signature]
 ဗဟိုတစ်တစ်သူ
 ဒေါ်ခင်စုစု
 (CF)

မကွေးတိုင်းဒေသကြီး၊ စေတုတ္ထရာမြို့နယ်၊ မုံညှင်းအုပ်စု၊ ကျောက်ပုံကျေးရွာ၏ အမျိုးသားနှင့်အမျိုးသမီးများ၏ ကဏ္ဍအခြေအနေသုံးသပ်ချက်များ

နေ့စွဲ - ၂ . ၂ . ၂၀၁၆

စတင်ဆွေးနွေးချိန်	- ၁ : ၀၀
ပြီးဆုံးချိန်	- ၂ : ၄၅
ကြာချိန်	- ၀ : ၃၀
နေရာ	- ကျောက်ပုံကျေးရွာ ရွာလယ်စုရပ်ဆောင်

မုံညှင်းအုပ်စု၊ ကျောက်ပုံကျေးရွာတွင် နေ့လည်(၁:၀၀)နာရီတွင် အစည်းအဝေးကို စတင်ကျင်းပခဲ့သည်။ အမျိုးသားနှင့် အမျိုးသမီးများ၏ အခြေအနေသုံးသပ်ချက်များကိုလည်း အပြန်အလှန် ဆွေးနွေးခဲ့ပါသည်။ အမျိုးသားနှင့်အမျိုးသမီးများ၏ ကဏ္ဍအခြေအနေ သုံးသပ်ချက်များကို ခေါင်းစဉ်(၈)ခု ဖြင့် ဆွေးနွေးခဲ့သည်။ (၁)အလုပ်အကိုင်အခွင့်အလမ်းရရှိမှု၊ (၂)ခေါင်းဆောင်နိုင်မှုအခြေအနေ၊ (၃)အိမ်မှုကိစ္စဆောင်ရွက်မှု၊ (၄)အရင်းအမြစ်ပေါ်အသုံးချမှု၊ (၅)လုံခြုံစိတ်ချရမှု၊ (၆)ပညာသင်ကြားခွင့်ရရှိမှု၊ (၇) လူမှုရေးကိစ္စတွင် ဆုံးဖြတ်ချက်ချနိုင်မှု၊ (၈)ဝင်ငွေရရှိမှုတို့ဖြစ်သည်။

အလုပ်အကိုင်အခွင့်အလမ်းရရှိမှု

ကျောက်ပုံကျေးရွာ၏ အမျိုးသားနှင့်အမျိုးသမီးများ အလုပ်အကိုင်အခွင့်အလမ်း ရရှိမှုသုံးသပ်ချက်တွင် အမျိုးသားများသည် (၈၀)ရာခိုင်နှုန်းရရှိပြီး အမျိုးသမီးများသည် (၆၀)ရာခိုင်နှုန်း ရှိပါသည်။ အမျိုးသမီးများသည် အမျိုးသားများထက် အလုပ်အကိုင်အခွင့်အလမ်း ရရှိမှုနည်းနေခြင်းမှာ ကျေးရွာတွင် အမျိုးသားများလုပ်ကိုင်နိုင်သောလုပ်ငန်းများပြားခြင်း၊ လုပ်သားငှားရမ်းရာတွင် အမျိုးသားများကိုသာငှားရမ်းကြခြင်း၊ အမျိုးသမီးများလုပ်ကိုင် ဆောင်ရွက်နိုင်သော လုပ်ငန်းနည်းပါးခြင်း တို့ကြောင့်ဖြစ်သည်။

ခေါင်းဆောင်နိုင်မှုအခြေအနေ

ကျေးရွာ၏ အမျိုးသားနှင့်အမျိုးသမီးများ၏ ခေါင်းဆောင်နိုင်မှု အခြေအနေ သုံးသပ်ချက်တွင် အမျိုးသားများသည်(၇၀)ရာခိုင်နှုန်းရရှိပြီး အမျိုးသမီးများသည်(၃၀)ရာ ခိုင်နှုန်းရှိပါသည်။ အမျိုးသမီးများသည် အမျိုးသားများထက် ခေါင်းဆောင်နိုင်မှု အခြေအနေ နည်းနေခြင်းမှာ အမျိုးသမီးများသည် နေ့စဉ် အိမ်မှုကိစ္စများ ကိုဆောင်ရွက်နေခြင်း အဆင်အလာအရ အမျိုးသားများကိုသာ ခေါင်းဆောင်ခွင့်ပေးထားသောကြောင့် အမျိုးသားများ ကသာ ဦးဆောင်နိုင်မှု သာနေခြင်းဖြစ်သည် ကျား မ အခန်းကဏ္ဍအရ အမျိုးသမီးများ၏ စွမ်းဆောင်ရည်ကို မြှင့်တင်ပြောင်းလဲပေးနိုင်လျှင် အမျိုးသမီး စွမ်းဆောင်ရည်များ တိုးမြှင့်လာမည် ဖြစ်ပါသည်။

အိမ်မှုကိစ္စဆောင်ရွက်မှု

ကျေးရွာ၏ အမျိုးသားနှင့်အမျိုးသမီးများ အိမ်မှုကိစ္စဆောင်ရွက်မှုသုံးသပ် ချက်တွင် အမျိုးသားများသည်(၃၀) ရာခိုင်နှုန်းရရှိပြီး အမျိုးသမီးများသည်(၁၀၀)ရာခိုင်နှုန်းရရှိသည်။ အမျိုးသမီးများသည် နေ့စဉ်အိမ်မှုကိစ္စလုပ်ငန်းများဖြစ်သော ထမင်းဟင်းချက်၊ အဝတ်လျှော်၊ အိမ်သန့်ရှင်းရေး၊ သားသမီး ဝေယျာဝစ္စများကို နေ့စဉ်လုပ်ဆောင်ပေးကြပါသည်။ အမျိုးသားများသည် မိသားစုစားဝတ်နေရေးအတွက် ဝင်ငွေရှာဖွေရသဖြင့် အိမ်မှု ကိစ္စများကို ကူညီဆောင်ရွက်မပေးနိုင်ကြသောကြောင့် ဖြစ်ပါသည်။

အရင်းအမြစ်ပေါ်အသုံးချမှု

ကျေးရွာ၏ အမျိုးသားနှင့်အမျိုးသမီးများ အရင်းအမြစ်အပေါ် အသုံးချမှုတွင် အမျိုးသားများသည် (၁၀၀)ရာခိုင်နှုန်းရရှိပြီး အမျိုးသမီးများမှာ(၅၀) ရာခိုင်နှုန်းရရှိပါသည်။ ဤသို့ကွာခြားနေခြင်းမှာ အစဉ်အလာအရ အရင်းအမြစ်ပေါ် မှီခိုလုပ်ကိုင်နေသူများမှာ အမျိုးသားများဖြစ်နေခြင်းကြောင့်ဖြစ်သည်။ အမျိုးသား အမျိုးသမီး အခန်းကဏ္ဍအား ပြောင်းလည်း မြှင့်တင်ပေးလျှင် အမျိုးသမီးများ စွမ်းဆောင်ရည်တိုးတက်လာမည်ဖြစ်ပါသည်။

လုံခြုံစိတ်ချရမှု

ကျေးရွာ၏ အမျိုးသားနှင့်အမျိုးသမီးများ လုံခြုံစိတ်ချရမှုသုံးသပ်ချက်တွင် အမျိုးသားများသည် (၁၀၀)ရာခိုင်နှုန်းရရှိပြီး အမျိုးသမီးများသည်(၇၀) ရာခိုင်နှုန်းရရှိပါသည်။ အမျိုးသမီးများသည် အမျိုးသားများနှင့် ခန္ဓာပေဒ္ဒစည်းပုံမတူညီခြင်းကြောင့်လည်း ဖြစ်ပါသည်။

ပညာရေးလက်လှမ်းမီမှု

ကျေးရွာ၏ အမျိုးသားနှင့်အမျိုးသမီးများ ပညာရေးလက်လှမ်းမီမှုသုံးသပ် ချက်တွင် အမျိုးသားများသည်(၅၀) ရာခိုင်နှုန်းရရှိပြီး အမျိုးသမီးများသည် (၅၀)ရာခိုင် နှုန်းရှိပါသည်။

အမျိုးသမီးများသည် အမျိုးသားများနှင့် ပညာရေးလက်လှမ်းမှီမှု တူနေခြင်းမှာ ကျေးရွာအတွင်း အလယ်တန်းကျောင်း ရှိနေသောကြောင့် ပညာရေးတန်းတူလက်လှမ်းမှီခြင်း မိဘများသည် စိုးရိမ်စရာမလိုခြင်း။ အိမ်ဝေယျာဝစ္စများ ဆောင်ရွက်ရန် အချိန်လုံလောက်မှုရှိခြင်း တို့ကြောင့်ဖြစ်ပါသည်။

လူမှုရေးကိစ္စများတွင် ဆုံးဖြတ်ချက်ချခြင်း

ကျေးရွာ၏ အမျိုးသားနှင့်အမျိုးသမီးများ လူမှုရေးကိစ္စတွင် ဆုံးဖြတ်ချက် ချခြင်းသုံးသပ်ချက်တွင် အမျိုးသားများသည်(၈၀)ရာခိုင်နှုန်းရရှိပြီး အမျိုးသမီးများသည် (၈၀)ရာခိုင်နှုန်းရရှိသည်။ အမျိုးသမီးများသည် လူမှုရေးကိစ္စများတွင် ဆုံးဖြတ်ချက်ချခြင်း ရာခိုင်နှုန်းတူနေခြင်းမှာ ကျေးရွာတွင်းရှိ အဖွဲ့အစည်းများတွင် အမျိုးသမီးပါဝင်သော အဖွဲ့အစည်းရှိနေခြင်း၊ အမျိုးသားများသည် ဝင်ငွေရလုပ်ငန်းများတွင် သွားရောက် လုပ်ကိုင်နေခြင်း တို့ ကြောင့်ဖြစ်ပါသည်။

ဝင်ငွေရရှိမှု

ကျေးရွာ၏ အမျိုးသားနှင့်အမျိုးသမီးများ ဝင်ငွေရရှိမှုသုံးသပ်ချက်တွင် အမျိုးသားများသည် (၇၀)ရာခိုင်နှုန်းရရှိပြီး အမျိုးသမီးများသည်(၅၀)ရာခိုင်နှုန်းရရှိနေခြင်းမှာ အမျိုးသမီးများသည် အမျိုးသားများထက် ဝင်ငွေရရှိမှုနည်းနေခြင်းမှာ အမျိုးသမီးများ သည် နေ့စဉ် အိမ်မှုကိစ္စများကို ဆောင်ရွက်ရခြင်း၊ အမျိုးသမီးများ လုပ်ကိုင်ဆောင်ရွက်နိုင်သော လုပ်ငန်းရှားပါးခြင်း၊ နေ့စဉ် ဝင်ငွေရရှိနိုင်သော အသက်မွေးမှု နည်းပညာတတ်မြောက်မှု နည်းပါးခြင်းတို့ကြောင့် ဖြစ်ပါသည်။ ထို့ကြောင့် အမျိုးသမီးများအား အသက်မွေးမှု နည်းပညာနှင့် ဈေးကွက် ချိတ်ဆက်ခြင်းတို့ ဆောင်ရွက်ပေးခြင်းဖြင့် ဝင်ငွေအခွင့်အလမ်း တိုးတက်လာမည် ဖြစ်ပါသည်။

ပြဿနာအနှစ်ချုပ် နှင့် အကြံပြုချက်

နေ့စဉ်ဝင်ငွေရရှိနိုင်သော လုပ်ငန်းများမရှိခြင်း၊ အမျိုးသမီးများလုပ်ကိုင်ဆောင်ရွက် နိုင်သော လုပ်ငန်းနည်းပါးခြင်း၊ အမျိုးသမီးများအား စွမ်းဆောင်ရည်မြှင့်တင်ပေးရန်လိုအပ်ခြင်း၊ အရင်းအမြစ်ပေါ် အခြေခံ၍ အသက်မွေးဝမ်းကျောင်းဆိုင်ရာ နည်းပညာသင်တန်းများ ပေးရန်လိုအပ်ခြင်း။ ဈေးကွက်များနှင့် ချိတ်ဆက်ဆောင်ရွက်ပေးရန် လိုအပ်ခြင်းတို့ ဖြစ်ပါသည်။

ပါဝင်ဆွေးနွေးသူ -ကျား (၄၃) ဦး၊ မ (၅၁) ဦး

၂၆.
မှတ်တမ်း တင်သူ
ခင်အောင် (CCF)

ကျောက်ပုံ ကျေးရွာ၏အမျိုးသား / အမျိုးသမီးတစ်နေ့တာ

အလုပ်ချိန်လုပ်အား ပြင်ကွင်းပုံ

ရက်စွဲ ...၂.၂.၂၀၁၆

အချိန်	အမျိုးသမီး တစ်နေ့တာ လုပ်ဆောင်ချက်
၁:၀၀	မိမိ ယာယီဝင်
၂:၀၀	'
၃:၀၀	'
၄:၀၀	'
၅:၀၀	မိမိပေါ်ထွက် လှေခါး ချက်
၆:၀၀	နံနက်အပြင်/ဈေး
၇:၀၀	ယာထဲ ဘူး
၈:၀၀	လှေငါး ကျ
၉:၀၀	"
၁၀:၀၀	"
၁၁:၀၀	"
၁၂:၀၀	နား ခရီးသွား စာစာ
၁၃:၀၀	နား
၁၄:၀၀	ဇွားကျောင်း
၁၅:၀၀	'
၁၆:၀၀	မိမိဖြင့်
၁၇:၀၀	ညာစာချက် / မိမိလှေငါး ကျန်
၁၈:၀၀	မိမိလှေငါး ကျန်
၁၉:၀၀	ညာစာစား
၂၀:၀၀	နား / မိမိကလေး ခေါင်းဖြော
၂၁:၀၀	ကုလားကွက် ချိ / မိမိပကဝင်
၂၂:၀၀	"
၂၃:၀၀	'
၂၄:၀၀	'

အချိန်	အမျိုးသား တစ်နေ့တာ လုပ်ဆောင်ချက်
၁:၀၀	မိမိချိန်
၂:၀၀	'
၃:၀၀	'
၄:၀၀	'
၅:၀၀	မိမိပေါ်ထွက်
၆:၀၀	မိမိပေါ်ထွက် / နံနက်စာ / ယာယီဝင်
၇:၀၀	လှေငါး နှစ်ဝင်
၈:၀၀	'
၉:၀၀	"
၁၀:၀၀	"
၁၁:၀၀	"
၁၂:၀၀	ထည့်စား နား
၁၃:၀၀	"
၁၄:၀၀	လှေငါး နှစ်ဖြင့်
၁၅:၀၀	' နားကျောင်း
၁၆:၀၀	'
၁၇:၀၀	'
၁၈:၀၀	မိမိဖြင့် / ကျောင်း / နား
၁၉:၀၀	ကျောင်း / နားစား
၂၀:၀၀	နား / မိမိကလေး ခေါင်းဖြော
၂၁:၀၀	ကုလားကွက် ချိ / မိမိပကဝင်
၂၂:၀၀	"
၂၃:၀၀	'
၂၄:၀၀	'

 မှတ်တမ်းတင်သူ
 အေးသိန်းသိန်းစိုး
 (၆၄)

မကွေးတိုင်းဒေသကြီး၊ စေတုတ္ထရာမြို့နယ်၊ မုံညှင်းအုပ်စု၊ ကျောက်ပုံကျေးရွာတွင်ရှိသော အမျိုးသား၊အမျိုးသမီးများ၏ တစ်နေ့တာအလုပ်ချိန်ပြဇယားအား သုံးသပ်ချက်

နေ့စွဲ - ၂.၂.၂၀၁၅

စတင်ဆွေးနွေးချိန် - ၁ : ၃၀

ပြီးဆုံးချိန် - ၂ : ၁၅

ကြာချိန် - ၀ : ၄၅

နေရာ -ကျောက်ပုံရွာ၊ ရွာစုရပ်ဆောင်

ကျေးရွာ၊စုရပ်ဆောင်တွင် (၂.၂.၂၀၁၅)ရက်နေ့က ပြုလုပ်ခဲ့သော ရွာလုံးကျွတ် ကျေးရွာအစည်းအဝေးတွင် အမျိုးသား၊ အမျိုးသမီးများ တစ်နေ့တာ အလုပ်ချိန်ဇယား သုံးသပ်ချက်တွင်

ကျေးရွာအတွင်း ရှိသော အမျိုးသမီးများသည် မနက်(၄)နာရီတွင် ထပြီးထမင်းချက်ကြသည်။ နံနက်(၅)နာရီခန့်တွင် နံနက်စာ ထမင်းစားသောက်ပြီး နံနက်(၇) နာရီခန့်တွင် အလုပ်သွားကြသည်။ မနက်(၁၁)နာရီတွင် လုပ်ငန်းသိမ်းပြီး အိမ်ပြန်ကြပါသည်။ အိမ်ပြန်ရောက်လျှင် ရေချိုး၊ အဝတ်လျှော်၊ နေ့လည်စာ ထမင်းစားခြင်းတို့ကိုပြုလုပ်ပြီး ခတ္တအနားယူကြသည်။ နေ့လယ်(၁)နာရီတွင် အလုပ်ပြန်ဆင်း/ အိမ်မှုကိစ္စလုပ်ကာ ညနေ(၄)နာရီတွင် အလုပ်သိမ်း၍ အိမ်ပြန်ခဲ့ကြသည်။ အလုပ်သိမ်း၍ အိမ်ပြန်ရောက်လျှင် ရေခပ်၊ ရေချိုး၊ အဝတ်လျှော်ကာ ညစာအတွက် ထမင်းဟင်း ချက်ပြုတ်ကြပါသည်။ ည(၇)နာရီတွင် ကလေးများကို ထမင်းကျွေး၊ ညစာစားပြီး ည(၈)နာရီတွင် အနားယူ နောက်နေ့လုပ်ငန်းများပြင်ဆင်ပြီး ည(၉)နာရီခန့်တွင် အိပ်ယာဝင်ခဲ့သည်။ ထို့ကြောင့် ကျောက်ပုံကျေးရွာရှိ အမျိုးသမီးများသည် အနားယူချိန် (၇)နာရီရှိပြီး အလုပ်လုပ်နေချိန်မှာ (၁၁)နာရီခန့်ရှိသဖြင့် အနားယူချိန်နည်းကာ အလုပ်ချိန် များလွန်းလှသည်။

ကျေးရွာရှိ အမျိုးသားများသည် မနက်(၅)နာရီတွင် အိပ်ယာထပြီး နွားစာ ကျွေးကြရသည်။ မနက်(၅)နာရီတွင် မနက်စာစားပြီး (၆)နာရီခန့်တွင် အလုပ်သွားကြပါ သည်။ မနက်(၁၂)နာရီတွင် ထမင်းစားကာ ခေတ္တအနားယူပြီး (၁)နာရီတွင် အလုပ်

ပြန်ဆင်းကြပါသည်။ ညနေ (၆)နာရီတွင် အလုပ်မှပြန်ကာ နွားစာကျွေးခြင်း၊ ရေချိုးခြင်းတို့ကို ပြုလုပ်ပြီး အနားယူကြပါ သည်။ ထို့နောက် ည(၇)နာရီခန့်တွင် ညစာထမင်းစားပြီး လူမှုရေးကိစ္စ စီးပွားရေးကိစ္စများဆွေးနွေး အပေါင်းအသင်းဆွေမျိုးများ၏ အိမ်သို့ သွားလည်ကြပါသည်။ ထို့နောက် ည(၉)နာရီခန့်တွင် အိပ်ယာဝင်ကြပါသည်။ ကျောက်ပုံကျေးရွာရှိ အမျိုးသားများသည် အနားယူချိန်(၁၀)နာရီခန့်ရှိပြီး အလုပ်လုပ်နေ ချိန်မှာ (၉)နာရီခန့်ရှိသည်။

ဦးဆောင်ဆွေးနွေးသူ - ကျား (၁) ဦး၊ မ (၁) ဦး

ပါဝင်ဆွေးနွေးသူ - ကျား (၄၀) ဦး၊ မ (၅၀) ဦး



ဗဟိုကော်မတီဝင်
သိန်းသိန်းစိုး (C.F)

ကျေးရွာ၏ အိမ်အောက်ပုံပြင်၊ ရေးဆွဲခြင်း

ကျောက်ပုံကျေးရွာ

ပုံညှင်း ကျေးရွာအုပ်စု

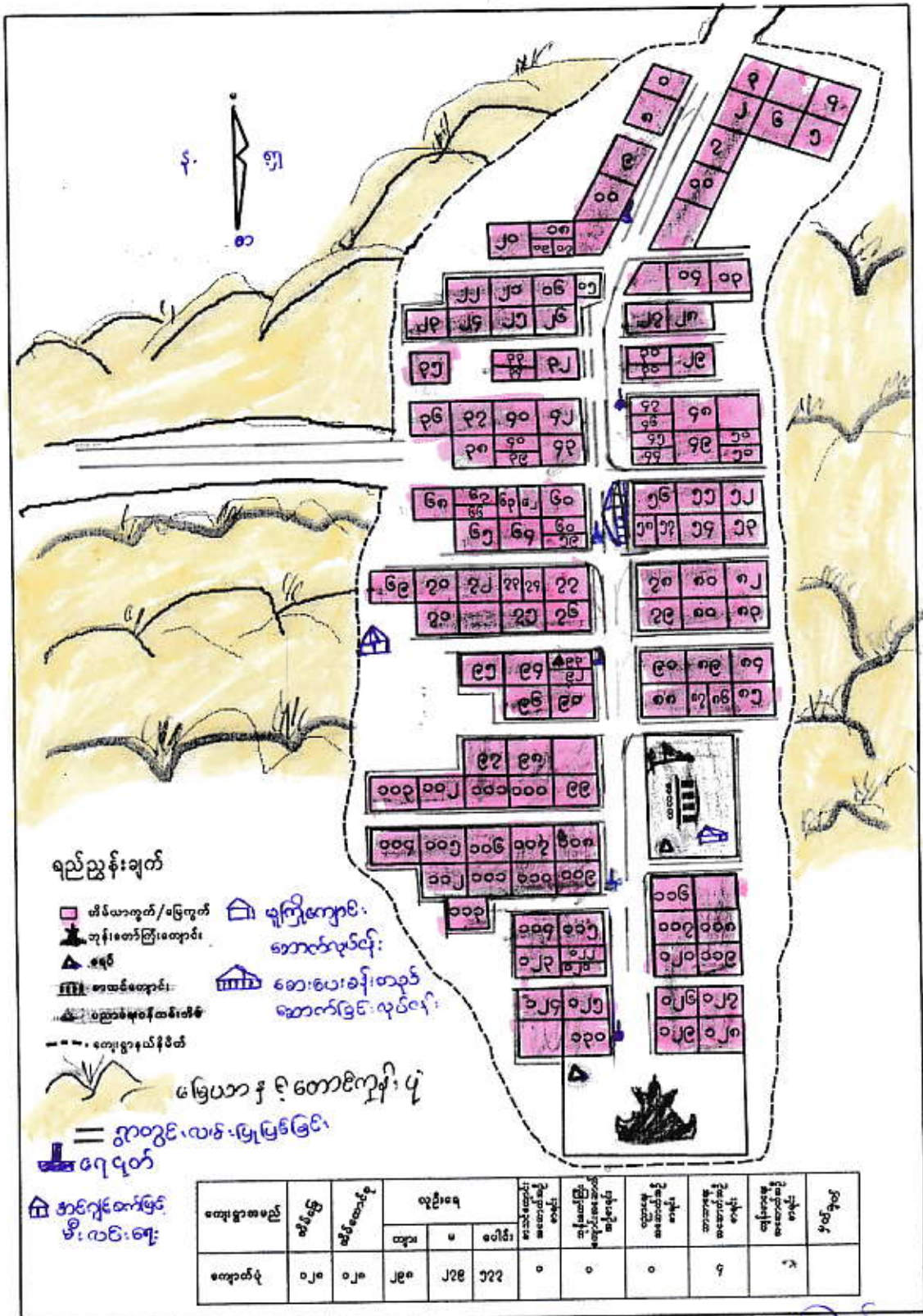
ရက်စွဲ။ ၂၂.၂.၂၀၁၆



မောင်တင် - ရေးဆွဲသူ

မကွေးတိုင်းဒေသကြီး ၊ စေတုတ္ထကုမ္ပဏီ (ပတ်) ၊ မုံညှင်းအုပ်စု ၊ ကျောက်ပုံကျေးရွာ ဝမ်
 အိမ်မက်ဖြေပုံ သုံးသပ်ချက်များ။

နေ့စွဲ - ၂.၂.၂၀၁၆
 စာအောင်အဖွဲ့ချုပ် - ၁ : ၃၀
 ပြီးဆုံးချိန် - ၂ : ၁၅
 ကြာချိန် - ၀ : ၄၅
 နေရာ - ကျောက်ပုံရွာ၊ ခုရှင်ဆောင်

ကျောက်ပုံရွာသည် မကွေးတိုင်းဒေသကြီး ၊ စေတုတ္ထကုမ္ပဏီ (ပတ်) တွင် တည်ရှိ
 ဖြီး စေတုတ္ထကုမ္ပဏီ (ပတ်) ၊ မုံညှင်းအုပ်စု ၊ ကျောက်ပုံကျေးရွာ ဝမ်အား
 လမ်းမှာ ကျောက်ချော လမ်း ၃ မိုင် ကတ္တကုမ္ပဏီ (ပတ်) ဖြစ်သည်။ မုံညှင်းအုပ်စုတွင် မုံညှင်း၊
 ခဲမြစ် ၃ မိုင် ကျောက်ပုံရွာတို့ ပါဝင်သည်။ ကျောက်ပုံရွာ ဝမ် အနောက်တွင် ရွာချင်းဆက်
 လမ်း ၃ မိုင် ယာများ ၊ အနောက်ဘက်တွင် ခဲမြစ်ကျေးရွာ ၊ အနောက်ဘက်တွင် သေဘင်
 ကုန်းကျေးရွာ ၃ မိုင် သစ်တော ၊ ယာမြေ ဤဖြစ်ပြီး မြောက်ဘက်တွင် ယာတောများ ရှိပါ
 သည်။

ကျောက်ပုံကျေးရွာတွင် အိမ်ခြေ (၁၃၀) အိမ်ရှိပြီး အမျိုးသမီး ဦးဆောင်
 သော အိမ်ခြေ (၆) အိမ်ရှိသည်။ လူဦးရေ မှာ (၆၅၀) ဦး ရှိပါသည်။ ဗမာလူမျိုး
 များ နေထိုင်ပြီး ဗုဒ္ဓဘာသာကို ကျင့်ကြံပါသည်။ ဘုန်းတော်ကြီးကျောင်း (၁) ကျောင်း
 ၃ မိုင် ဘုန်းဆီ (၁) ဆူ ၊ အခြေခံပညာအလယ်တန်း ကျောင်း (၁) ကျောင်း ၊
 ရွာလယ်လှေ (၁) ခု တို့ ရှိပါသည်။ ကျောက်ပုံရွာသည် ယခုအချိန်တွင် လူထုဗဟိုပြု
 အိမ်ထောင်စု (၆) ဦးစီ ဆောင်ရွက် မှု၊ ဖြစ် ရွာကဏ္ဍတွင် နွေအခါတွင် ဆောက်သုံး ရေ
 မဖြတ်တော့ပဲ ရေရရှိတော့မည်ဖြစ်သည်။ ကဏ္ဍများကတွက် မှုကြိုကျောင်း များ ၊
 ကျန်းမာရေးကတွက် ဆေးပေးခန်း များ ၊ အစုရှင်ဆက် ဖြစ် မီးလင်းရေး လုပ်ငန်း
 များ ၊ ရွာထဲတွင် ကရိယာ ဆက်သွယ်သောလမ်း များ ပြုပြင် ၊ အကောင်အထည်ဖော်
 ဆောင်ရွက်တော့မည် ကျောက်ပုံရွာကဏ္ဍ သည် အီးပွားရေး ၊ ပညာရေး ၊ လူမှုရေး
 ကျန်းမာရေးတို့ မှာ တိုးတက်တောင်းပွန် ယာတော့မည် ဖြစ်သည်။

ဦးဆောင်အဖွဲ့ချုပ်သူ - ကျား (၁) ဦး ၊ မ (၁) ဦး
 ပါဝင် အဖွဲ့ချုပ်သူ - ကျား (၄၀) ဦး ၊ မ (၅၀) ဦး

 အိမ်ထောင်စု
 (၆၇)
 ဗုဒ္ဓတန်းတင်သူ

မေတ္တေဝင်္ဂိုဏ်း ၊ စေတုတ္တရာ မြို့-၅၀၀ အိမ်၊ မုဒုံဒွင်း-ခရိုင်၊ ကျောက်ပုံ-ကျေးရွာသစ်ရင်း

ကျေးရွာအုပ်စုအမည် - မုံညှင်း ကျေးရွာအမည် - ကျောက်ပုံ ရက်စွဲ၊ ၂၊ ၂၊ ၂၀၁၆

၁။ ကျေးရွာသစ်ရင်းကြောင်း ။ ။ ကျောက်ပုံကျေးရွာသည် မူလရွာဟောင်းကို (၁၁၁၅) ခုနှစ်က တည်ထောင်ခဲ့ပြီး အိမ်ခြေ (၁၇) အိမ် လူဦးရေ (၇၀) ခန့်ဖြင့် မုံညှင်းကျေးရွာအုပ်စု သူကြီး၏ ထောက်ခံချက်ဖြင့် ရွာဂရန်ရရှိကာ ကျောက်ပုံကျေးရွာတည်ထောင်ခဲ့သည်ဟု ရှေးလူကြီးများ အပြောအရသိရှိရပါသည်။

ကိုင်းယါများတွင် လူး၊ ပြောင်း၊ ပဲ၊ နှမ်းများစိုက်ပျိုးခြင်း၊ တောတောင်များတွင်သစ်ဝါးများ စုတ်ခါပွင့်ဖြူမြို့နယ်ရှိ မအူဈေးသိုသွားရောက်ရောင်းချကာ ဘဝရပ်တည်ခဲ့ပါသည်။ ထိုစဉ်ကလက ငြိမ်းချမ်းမှု မရှိသေးသဖြင့် ဂျပန်နှင့် ခါးပြများရန် ကြောက်ရွံ့စွာနေထိုင်ခဲ့ရပါသည်။ လမ်းပန်းဆက်သွယ်ရေးအနေဖြင့် စေတုတ္တရာမြို့နှင့် (၁၀) မိုင်ခန့် ကွာဝေးသော်လည်း သွားလာရေး မလွယ်ကူသဖြင့်ခက်ခဲစွာ သွားလာရသောကြောင့် ရောက်ပေါက်သူ နည်းပါးလှပါသည်။

မိုးကြီးရေကြီး အခါများနှင့် ကြုံတွေ့သောအခါများတွင်လည်း လိုအပ်သောရိက္ခာကို စေတုတ္တရာသို့ သွားရောက်မဝယ်ယူနိုင်ဘဲ တောအတွင်းမှ ကြေးဥ၊ ဝါးရိုးဆံများကို ရှာဖွေစားသောက်ကာ နေထိုင်ခဲ့ကြ ပါသည်။ ထိုသို့ ဘိုးဖွားအစဉ်အဆက် နေလာခဲ့စဉ် ကြီးအုံ ကြီးဝ ရေလှောင်တံတည်ဆောက်သောအခါ ရေဝပ်ရေယါနှင့် မလွတ်သောကြောင့် (၂၀၀၆) ခုနှစ် ဧပြီ (၁၅) ရက်နေ့တွင် အိမ်ခြေ (၁၀၃) အိမ်၊ လူဦးရေ (၅၁၇) ဦးဖြင့် ယွှရွာသစ်နေရာသို့ ပြောင်းရွှေ့လာခဲ့ရပါသည်။ ထိုစဉ်က တောင်သူများ စိုက်ပျိုးလုပ်ကိုင်ရန် စိုက်ပျိုးမြေများ မရရှိသည့်အတွက် စားဝတ်နေရေး အတော်ပင် ခက်ခဲခဲ့ပါသည်။ ထိုခက်ခဲမှု အခြေအနေများအား ဌာနဆိုင်ရာအသီးသီးသို့ တင်ပြတောင်းခံခဲ့ရာ (၂၀၀၉) ခု မတ်လတွင် တစ်အိမ်ထောင်လျှင် မြေ (၃) ဧကနှုန်း ရရှိသဖြင့် တောင်သူများစိုက်ပျိုးလုပ်ကိုင်လာနိုင်ခဲ့သော်လည်း မြေအရည်အသွေးညံ့သောကြောင့် သီးနှံအထွက်နှုန်းနည်းခြင်း၊ သီးနှံများပျက်စီးခြင်း ဒုက္ခများနှင့်ကြုံတွေ့ ခဲ့ရပါသည်။

နွေကလများတွင်လည်း မိုးကောင်းကောင်း မရွာမခြင်း သောက်ရေသုံးရေများကို ကျေးရွာနှင့် တစ်မိုင်ခွဲခန့်ဝေးသော ရွာအနောက်ဖက်ချောင်းသို့ ပင်ပန်းခက်ခဲစွာ လက်ယက်တွင်းများတူး၍ (၅) ဂါလံ တစ်ပုံးလျှင် အချိန် (၁၀) မိနစ်ခန့် ခပ်ထည့်ရပါသည်။ ရေခပ်သူများပြားလာပါက ရေတစ်ခေါက်ရရန် အချိန်များစွာကြာသဖြင့် တခြားအလုပ်များလည်း လစ်ဟင်းရပါသည်။

ရွာသစ်နေရာသည် စေတုတ္တရာမြို့နှင့် ရေလမ်း (၂၂) မိုင်၊ ကါးလမ်း (၅၃) မိုင်ဝေးကွာသောကြောင့် သွားလာရခက်ခဲခြင်း၊ အချိန်ကုန်ခြင်းကြောင့်

ကျန်းမာရေးကိစ္စပေါ်ပေါက်လာပါက (၈) မိုင်ခန့်သာဝေးသော ပွင့်ဖြူမြို့နယ် မဲဇလီတိုက်နယ်ဆေးရုံသို့ သွားရောက် ပြသကုသရပါသည်။ ယခုအခါ စက်ရေတွင်းတူးပြီးသော်လည်း ရေဖြန့်ဝေပေးရန်စနစ်၊ ရွာချင်းဆက်လမ်း ရာသီမရွေး အလွယ်တကူသွားလာနိုင်ရန်နှင့် မီးလင်းနိုင်ရေးတို့ အထူးပင်လိုအပ်လျှက်ရှိပါသည်။

ယခုအခါ အိမ်ခြေ (၁၃၀) ၊ လူဦးရေ (၆၅၀) ဦးမှီတင်းနေထိုင်လျက်ရှိပါသည်။



မှတ်တမ်းတင်သူ

အမည် - ဧရာဝတီမြစ်တိုင်း (၂၀၁၇)



အရှင်ဘုရား၏ နာမည်များကို ဖော်ပြပါမည့် အစည်းအဝေးကို ဖွဲ့စည်းပေးရန်

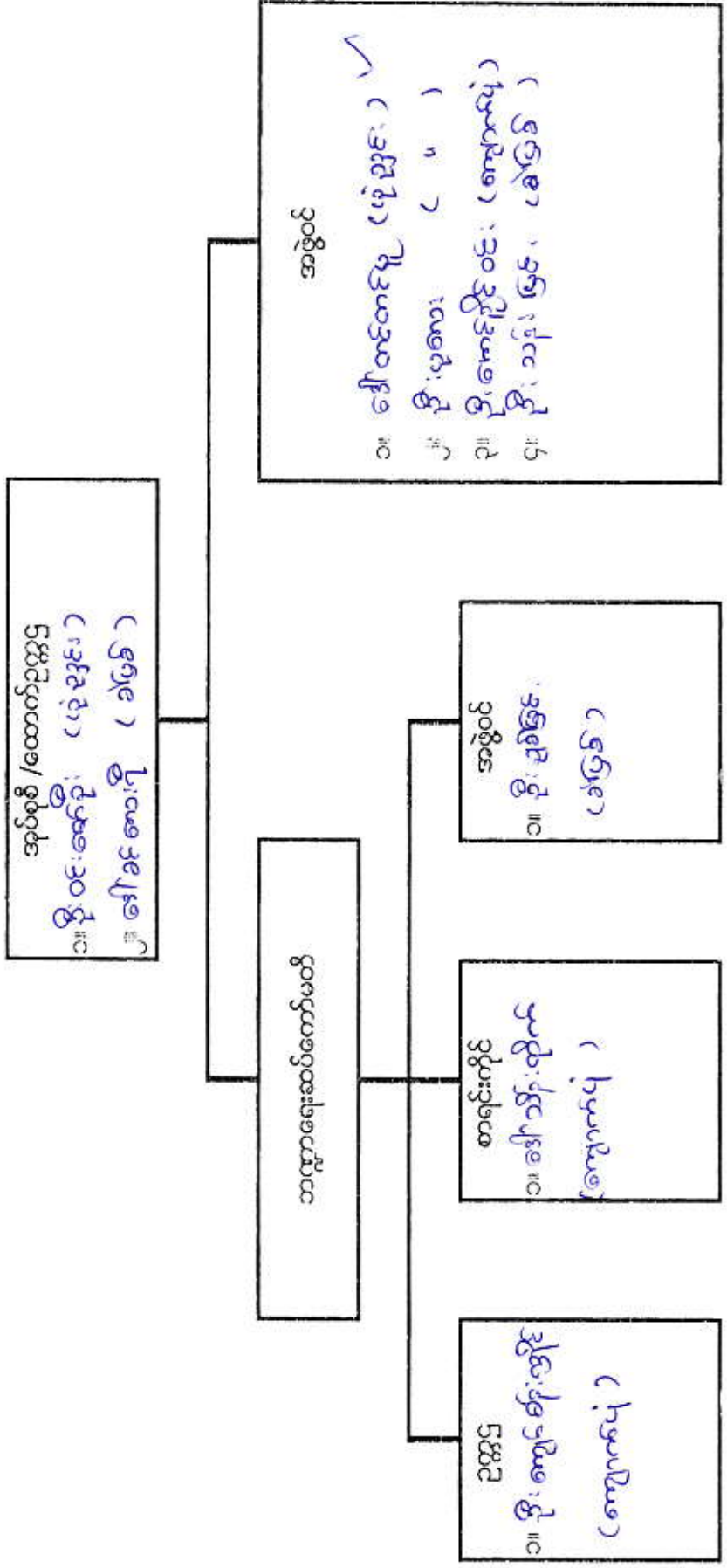

ကျေးရွာများ အစားအသောက်ပြုပြင်ရေးအဖွဲ့အစည်း

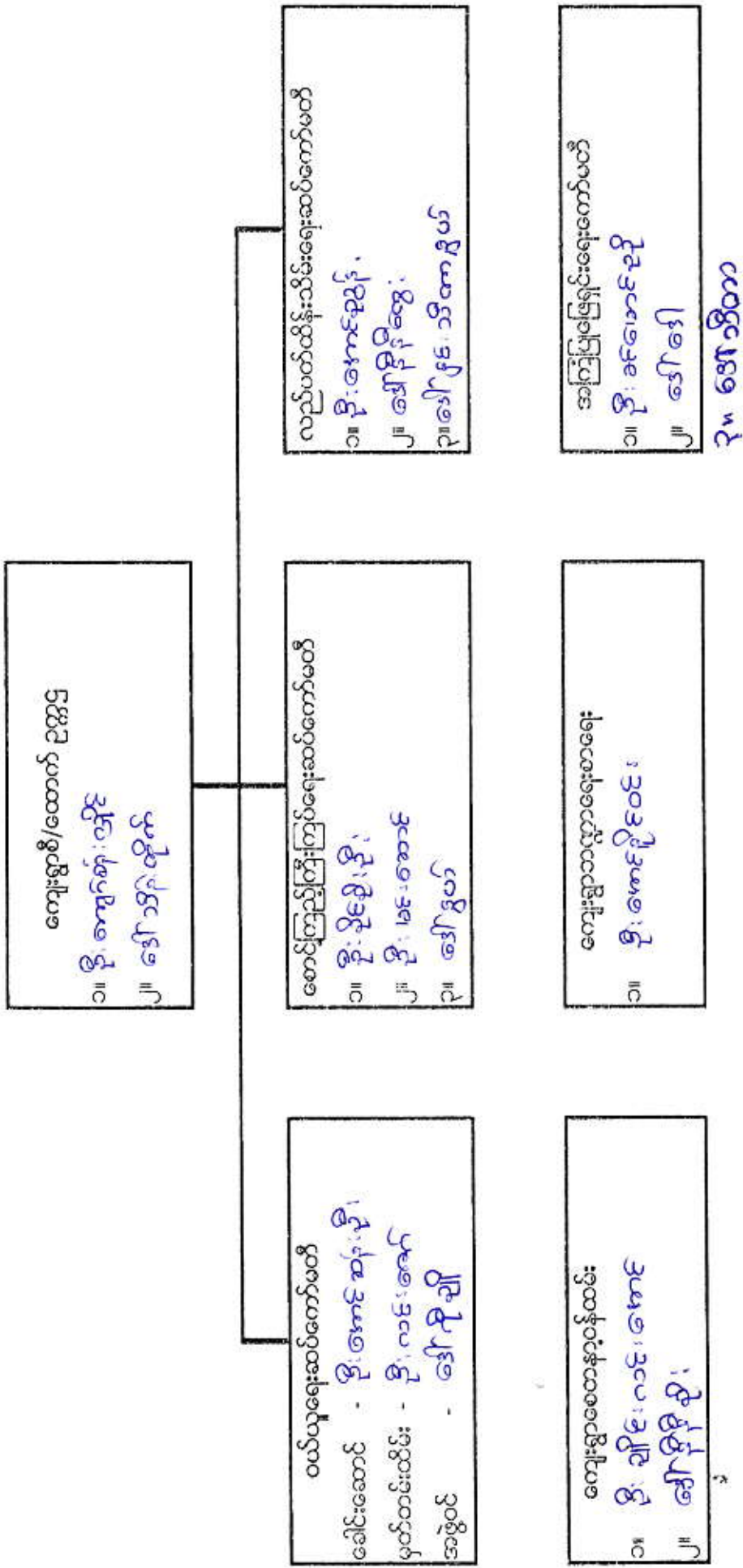

ဝယ်ယူရေးအဖွဲ့

၁။ ဦးအောင်

၂။ ဦးအောင်

၃။ ဦးအောင်

ကျေးရွာများ အစားအသောက် ပြုပြင်ရေးအဖွဲ့အစည်း

၁။ ဦးအောင်

၂။ ဦးအောင်

လည်ပတ်ထိန်းသိမ်းရေးအဖွဲ့

၁။ ဦးအောင်

၂။ ဦးအောင်

၃။ ဦးအောင်

ကျေးရွာများ အစားအသောက် ပြုပြင်ရေးအဖွဲ့အစည်း

၁။ ဦးအောင်

၂။ ဦးအောင်

ကျေးရွာများ အစားအသောက် ပြုပြင်ရေးအဖွဲ့အစည်း

၁။ ဦးအောင်

၂။ ဦးအောင်

ကျေးရွာများ အစားအသောက် ပြုပြင်ရေးအဖွဲ့အစည်း

၁။ ဦးအောင်

၂။ ဦးအောင်

၃။ ဦးအောင်

ကျောက်ပုံကျေးရွာ၏ ကျေးရွာလက်စွဲစာအုပ်ပြုလုပ်ခြင်း
မှတ်တမ်းဓာတ်ပုံများ

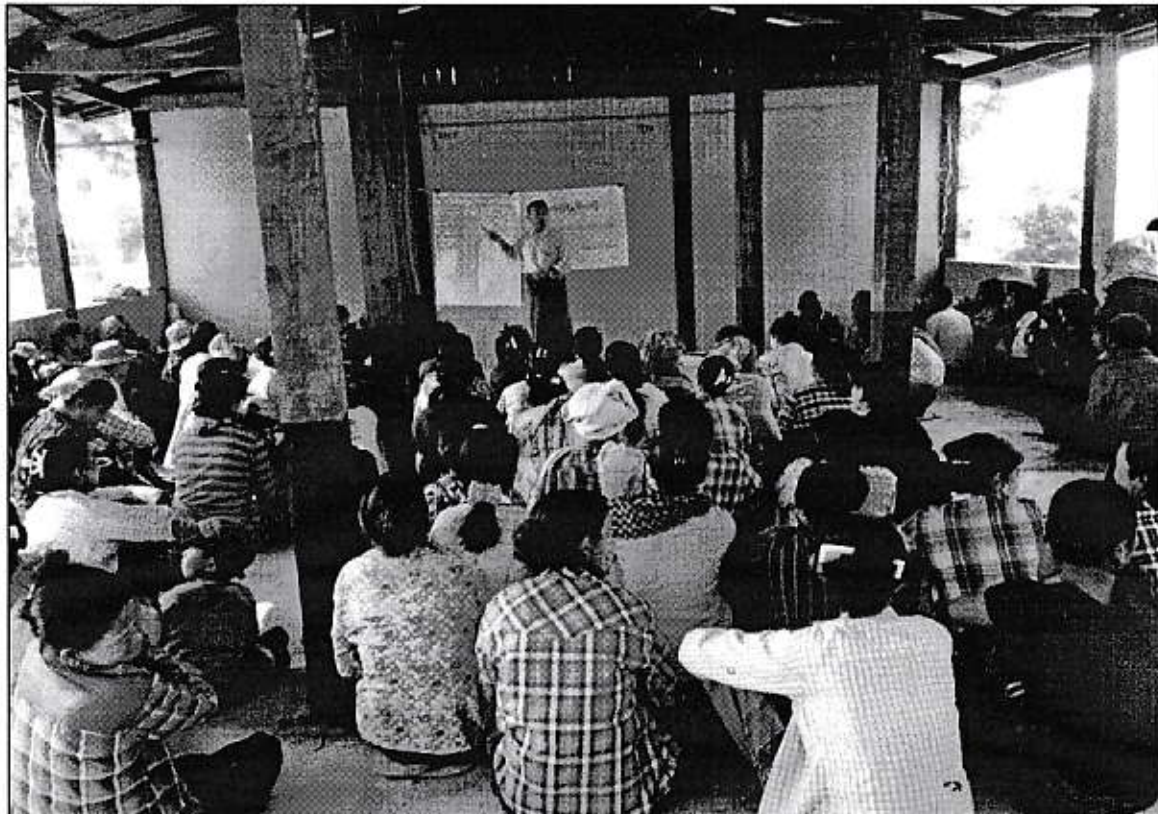
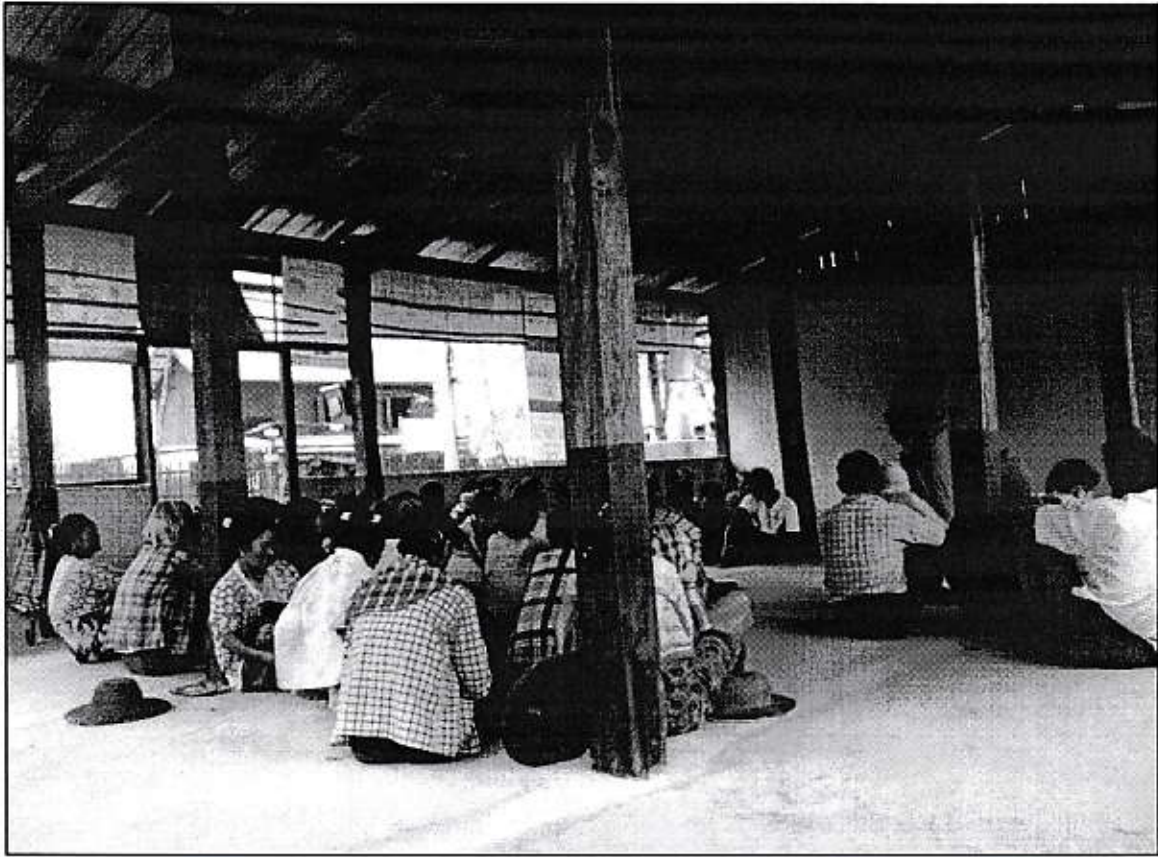

ဦးစားပေး လုပ်ငန်းများ၏ ဒီဇိုင်းချုပ်ချယ်ရေး

စဉ်	ဦးစားပေး	ဦးစားပေး လုပ်ငန်းစဉ်များ
၁။	ပထမ	ကျေးဇူးတင် လုပ်ငန်း
၂။	ဒုတိယ	အစီအစဉ် စတင် ဖြင့် မီးပေးရေး
၃။	တတိယ	ပြုပြင်ထိန်းသိမ်းရေး ဖြင့် ဖြင့်
၄။	စတုတ္ထ	မူကြမ်းဆွဲရေး၊ ဆောက်လုပ်ရေး
၅။	ပဉ္စမ	စာကြည့်တိုက်ဆောက်လုပ်ရေး
၆။	ဆဋ္ဌမ	ဆေးပေးခန်း တည်ဆောက်ခြင်း

 မြတ်တမ်းတင်သူ
 အောင်အောင် (CF)



ပုံစံ ၈-၃ ကျေးရွာဖွံ့ဖြိုးရေး ဦးစားပေးအစီအစဉ် (Form PC 3)

လမ်းညွှန် ချက်/အဆင့်(၃)ကျေးရွာဖွံ့ဖြိုးရေးမှန်းချက်အစည်းအဝေးပြီးဆုံးသောအခါ ကျေးရွာစီမံကိန်း အထောက်အကူပြုကော်မတီသည် လူထုစည်းရုံးရေးမှူးအကူအညီဖြင့် ဤပုံစံကိုပြည့်စုံအောင် ဖြည့်သွင်းရမည်။ အားလုံးသောအခက်အခဲအတားအဆီးများ၊ ဖွံ့ဖြိုးမှုဦးစားပေးအစီအစဉ်များ၊ လူထုဗဟိုပြုစီမံကိန်း၏ ရန်ပုံငွေအရင်းအမြစ်နှင့် မသက်ဆိုင်သည့် လုပ်ငန်းများအားလုံးကိုဖော်ပြရမည်။

လူထုစည်းရုံးရေးမှူး/ဝန်ထမ်း အမည် ဦးကျော်စောဦး
 နေ့စွဲ ၂.၂.၂၀၁၆
 စက်ဝန်းအား အမှတ်ခြစ်ပါ (✓) □ စက်ဝန်း(၁)
 □ စက်ဝန်း(၂) □ စက်ဝန်း(၃) □ စက်ဝန်း(၄)

ပြည်နယ်/တိုင်း ၂၈ ကျေး ခြံနယ်ဧကအရေကျ ကျေးရွာအုပ်စု နှင့် ၂၃၄ ကျေးရွာ
 က. အခက်အခဲအတားအဆီးများအားဆွေးနွေးခြင်း - ယခုလက်ရှိအခြေအနေတွင်ဤကျေးရွာဖွံ့ဖြိုးတိုးတက်ရေးအတွက် အဓိကအခက်အခဲအတားအဆီးများသည် မည်သည့်များဖြစ်ပါသနည်း(အမျိုးသား/သမီး အနည်းဆုံးအခက်အခဲ ၅ ခုစီဖော်ပြပါ)

အမျိုးသား အဖွဲ့မှတင်ပြသောအခက်အခဲအတားအဆီးများ	အမျိုးသမီး အဖွဲ့မှတင်ပြသောအခက်အခဲအတားအဆီးများ
၁ သို့မဟုတ် သားတောင်ချိုတို့ လူစားလုပ်ငန်းများ	၁ သို့မဟုတ် သားတောင်ချိုတို့ လူစားလုပ်ငန်းများ
၂ ကလေးများ ပညာရေးရရှိရေးအတွက် အခက်အခဲများ	၂ ကလေးများ ပညာရေးရရှိရေးအတွက် အခက်အခဲများ
၃ ရွာအတွင်း ရေ၊ လျှပ်စစ်၊ အမှတ်တံဆိပ်ဖြန့်ဖြူး	၃ ရွာအတွင်း ရေ၊ လျှပ်စစ်၊ အမှတ်တံဆိပ်ဖြန့်ဖြူး
၄ ကလေးများ မပညာရရှိရေး၊ များစွာအပူအပူရောင်ခြည်ရခြင်း	၄ ရွာအတွင်း ရေ၊ လျှပ်စစ်၊ အမှတ်တံဆိပ်ဖြန့်ဖြူး
၅ ကလေးများ ကောင်းမွန်စွာ ပညာရရှိရေးအတွက် အခက်အခဲများ	၅ ကလေးများ ကောင်းမွန်စွာ ပညာရရှိရေးအတွက် အခက်အခဲများ

ခ. မျှော်မှန်းခြင်း- ဤကျေးရွာဖွံ့ဖြိုးတိုးတက်ရေးအတွက် နောင်လာမည့် (၅) နှစ်အားရည်ရွယ်၍ ဆောင်ရွက်ရန်အတွက် မည်သည့်အရာများသည် အဓိကမျှော်မှန်းချက်ဖြစ်သနည်း။

အမျိုးသားအဖွဲ့မှတင်ပြသောမျှော်မှန်းချက်များ	အမျိုးသမီးအဖွဲ့မှတင်ပြသောမျှော်မှန်းချက်များ
၁ သို့မဟုတ် သားတောင်ချိုတို့ လူစားလုပ်ငန်းများ	၁ သို့မဟုတ် သားတောင်ချိုတို့ လူစားလုပ်ငန်းများ
၂ ကလေးများ ပညာရေးရရှိရေးအတွက် အခက်အခဲများ	၂ ကလေးများ ပညာရေးရရှိရေးအတွက် အခက်အခဲများ
၃ ရွာအတွင်း ရေ၊ လျှပ်စစ်၊ အမှတ်တံဆိပ်ဖြန့်ဖြူး	၃ ရွာအတွင်း ရေ၊ လျှပ်စစ်၊ အမှတ်တံဆိပ်ဖြန့်ဖြူး
၄ ကလေးများ မပညာရရှိရေး၊ များစွာအပူအပူရောင်ခြည်ရခြင်း	၄ ကလေးများ မပညာရရှိရေး၊ များစွာအပူအပူရောင်ခြည်ရခြင်း
၅ ကလေးများ ကောင်းမွန်စွာ ပညာရရှိရေးအတွက် အခက်အခဲများ	၅ ကလေးများ ကောင်းမွန်စွာ ပညာရရှိရေးအတွက် အခက်အခဲများ

ဂ. ဤကျေးရွာ၏ လာမည့် (၃) နှစ်အတွက် ဦးစားပေး ဖွံ့ဖြိုးတိုးတက်မှု လုပ်ငန်း အစီအစဉ်များအားဖော်ပြပါ။ (လူထုဗဟိုပြုစီမံကိန်း ရန်ပုံငွေအတွက် အဆိုပြုသော အစီအစဉ်များကိုဦးစားပေး အဆင့်အလိုက်ဖော်ပြပြီး ကျန် လူထုဗဟိုပြု စီမံကိန်း ရန်ပုံငွေအရင်းအမြစ်နှင့် မပတ်သက်သည့်အစီအစဉ်များလည်းဖော်ပြရန်ဖြစ်သည်)

ကျေးရွာအတွက်ဦးစားပေးဖွံ့ဖြိုးတိုးတက်မှု လုပ်ငန်းစဉ်များ	အဆိုပြုသူ (အမျိုးသားများ/ အမျိုးသမီးများ/ အမျိုးသား+အမျိုးသမီး)	လူထုဗဟိုပြုစီမံကိန်းအတွက်အဆိုပြုသည် (ဦးစားပေးအဆင့်အလိုက်ဖော်ပြပါ)	ခန့်မှန်း ကုန်ကျစရိတ် (ကျပ် သိန်း ပေါင်း)	အကျိုးခံစားခွင့်ရှိသူ ခန့်မှန်း (ကျပ် သိန်း ပေါင်း)
၁ ရေ၊ လျှပ်စစ်၊ အမှတ်တံဆိပ်ဖြန့်ဖြူး	ကျား + ၂၀	၂၀၁၁၂ ဦးစားပေး	၂၀၀	၅၅၀
၂ ကလေးများ ပညာရေးရရှိရေးအတွက် အခက်အခဲများ	ကျား + ၂၀	၃၀၁၁၂ ဦးစားပေး	၂၀၀	၅၅၀



၃	ရွာတွင်းလမ်းပြင်ခြင်း	ကျား ၁၂၁	တစ်လျှောက်အားပေး	၆၀၀၀၀	၆၅၀
၄	မူကြိုချုပ်ကွပ်ရေး	ကျား	စတုတ္ထအားပေး	၅၀၀၀၀	၆၅၀
၅	အခြားအရေးအရာများ	ကျား	ပဉ္စမအားပေး	၄၀၀၀၀	၆၅၀
၆	အားပေးအဖွဲ့အစည်း	၆	ဆဋ္ဌမအားပေး	၄၀၀၀၀	၆၅၀

ဥက္ကဋ္ဌ၊ ကျေးရွာပိမံကိန်းအထောက်အကူပြုကော်မတီမှအတည်ပြုသည်။

အမည် ဦးကျော်စိန်လွင် လက်မှတ် _____ ရက်စွဲ ၂.၂.၂၀၁၆

ဒေါ်သိန်းဇွဲလ် မှီ

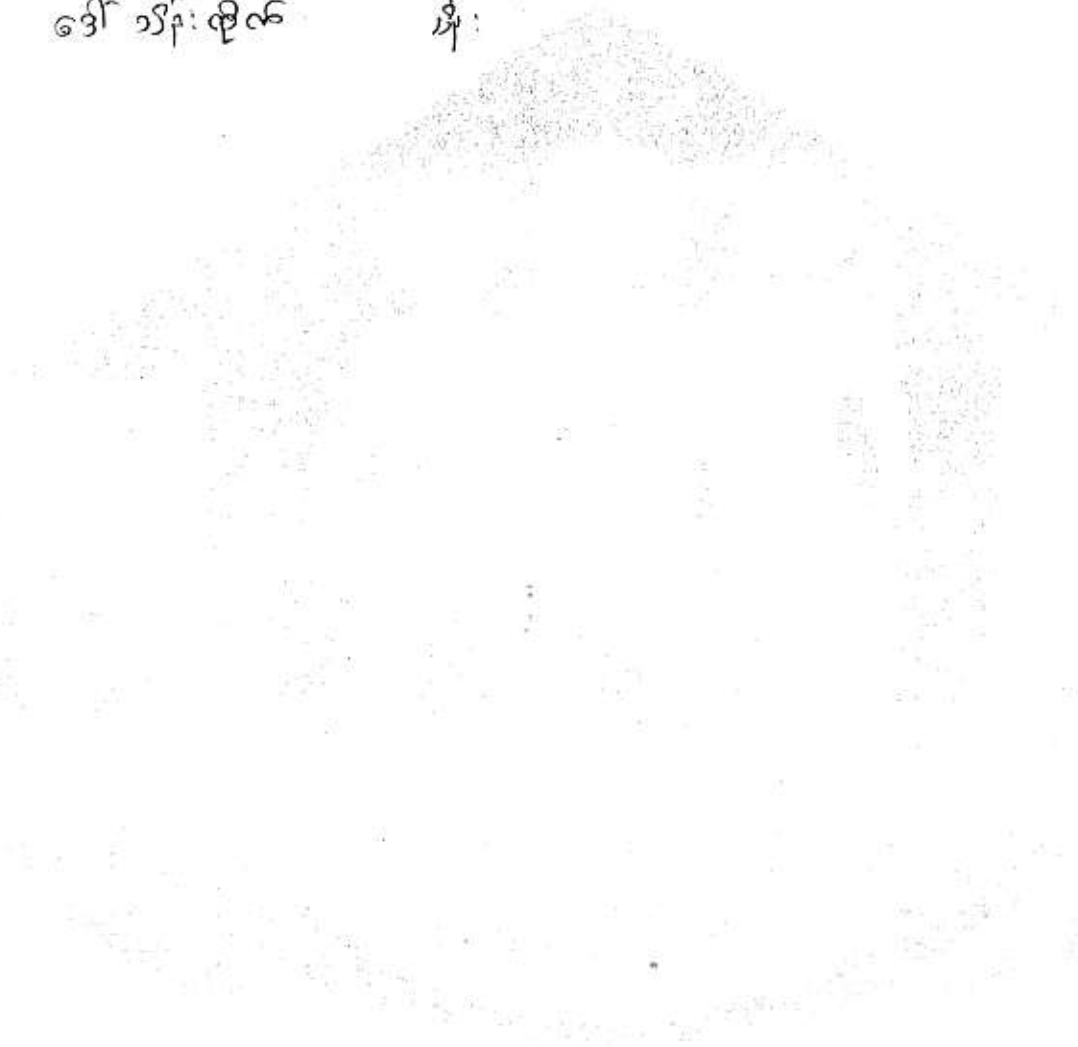

ပုံစံ PC-၄ ကျေးရွာအုပ်စုစီမံကိန်းလုပ်ငန်းခွဲရွေးချယ်ခြင်းပုံစံ

လမ်းညွှန်ချက်: ကျေးရွာအုပ်စုစီမံချက်ရေးဆွဲသည့်အစည်းအဝေးတွင် ဤပုံစံအားလူထုစည်းရုံးရေးမှူး / လက်ထောက်နည်းပညာမှူးတို့၏ အကူအညီဖြင့် ပြည့်စုံစွာဖြည့်သွင်းရမည်။ ဤပုံစံအား ပြည့်စုံစွာဖြည့်သွင်းပြီးပါက ကျေးရွာအုပ်စုဖွံ့ဖြိုးတိုးတက်ရေးစီမံချက်တွင် နောက်ဆက်တွဲအဖြစ်တွဲထားရမည်။ CF မှ အချက်အလက်များကို MIS သို့ ထည့်သွင်းရမည်။

ကျေးရွာစည်းရုံးရေးမှူး/ဝန်ထမ်းအမည်: နီ.ကျော်အောင်

နေ့စွဲ: ၃.၂.၂၀၁၆

ပြည်နယ်/တိုင်း: မကွေး မြို့နယ်: ခေတုတ္တရာ မှု ပျဉ်း

စက်ဝန်းအားအမှတ်ဖြစ်ပေးပါ (✓) □ စက်ဝန်း(၁) □ စက်ဝန်း(၂) □ စက်ဝန်း(၃) □ စက်ဝန်း(၄)

ကျေးရွာအမည်	ဆောင်ရွက်မည့် လုပ်ငန်းများ	အတိုင်းအတာ	ခန့်မှန်း တိုက်ရိုက်အကျိုး ခံစားခွင့်ရှိသူများ	အဆိုပြုတင်ပြသူ	ခန့်မှန်းကုန်ကျစရိတ်			စုစုပေါင်း
					စီမံကိန်းမှ ထည့်ဝင်မှု	ကျေးရွာမှ ထည့်ဝင်မှု	အခြားထည့်ဝင်မှု (ဖော်ပြပါ) ထည့်ဝင်ငွေ အမည်/အဖွဲ့	
ပုံပျဉ်း	ပျဉ်စောင့် စောကလပ် ခြင်း	၂၀' x ၃၀' x ၂၉' ၅၀' ပျဉ်	၆၂၉	အမျိုးသား အမျိုးသမီး ဗုဒ္ဓအမျိုးသားနှင့် အမျိုးသမီး	၅၄,၀၀၀,၀၀၀	၁၀,၀၀၀,၀၀၀	၆၄,၀၀၀,၀၀၀	ကျေးရွာလည် စေ့ခြင်း
ကျောက်ပုံ	ကျောက်အိုး	၅၄၀' x ၁၈၀' x ၁၀၀' (၂၀၄၀၀)၊ ကျောက် ပိုစတာ၊ ကျောက် စေ့	၆၅၀	အမျိုးသား အမျိုးသမီး ဗုဒ္ဓအမျိုးသားနှင့် အမျိုးသမီး	၃,၀၀၀,၀၀၀			
ခဲပြင်	ပျဉ်စောင့် စောကလပ် အိုး	၄၀' x ၃၀' x ၁၀'	၃၃၀	အမျိုးသား အမျိုးသမီး ဗုဒ္ဓအမျိုးသားနှင့် အမျိုးသမီး	၅၀၀,၀၀၀			

				<input type="checkbox"/> အပျိုးသား <input type="checkbox"/> အပျိုးသမီး <input type="checkbox"/> အပျိုးသားနှင့် <input type="checkbox"/> အပျိုးသမီး					

ကျေးဇူးတင်စွာ ဝမ်းသာစွာ ဖြစ်ပါစေပါရန်

အထူးအထူး

အထူးအထူး

အထူးအထူး

အထူးအထူး

အထူးအထူး

အထူးအထူး

အထူးအထူး

အထူးအထူး

အထူးအထူး



ပုံစံ - ၈၀၂ - အစည်းအဝေးထောက်ရောက်သူများ (FORM PC 12)

လမ်းညွှန်၊ စီမံကိန်း၊ အစည်းအဝေးအားလုံးတွင် အသုံးပြုရန်၊ လူထုစည်းရုံးရေးမှူးက ကျေးဇူးတင် ကျင့်သုံးရန်အတွက် အစည်းအဝေးထောက်ရောက်သူများစာရင်းကို ဖြည့်သွင်းရန်

စည်းရုံးရေးမှူးအမည် ဦးကျော်စော
 ရက်စွဲ ၂.၂.၂၀၁၆
 ပြည်နယ်/တိုင်းဒေသကြီး မန္တလေး မြို့နယ် မန္တလေး
 စီမံကိန်းစက်ဝန်းအမှတ်ပြင်ပ(V) စက်ဝန်း(၂) စက်ဝန်း(၃) စက်ဝန်း(၄) စက်ဝန်း(၅) စက်ဝန်း(၆) စက်ဝန်း(၇) စက်ဝန်း(၈) စက်ဝန်း(၉) စက်ဝန်း(၁၀) စက်ဝန်း(၁၁) စက်ဝန်း(၁၂) စက်ဝန်း(၁၃) စက်ဝန်း(၁၄) စက်ဝန်း(၁၅) စက်ဝန်း(၁၆) စက်ဝန်း(၁၇) စက်ဝန်း(၁၈) စက်ဝန်း(၁၉) စက်ဝန်း(၂၀) စက်ဝန်း(၂၁) စက်ဝန်း(၂၂) စက်ဝန်း(၂၃) စက်ဝန်း(၂၄) စက်ဝန်း(၂၅) စက်ဝန်း(၂၆) စက်ဝန်း(၂၇) စက်ဝန်း(၂၈) စက်ဝန်း(၂၉) စက်ဝန်း(၃၀) စက်ဝန်း(၃၁) စက်ဝန်း(၃၂) စက်ဝန်း(၃၃) စက်ဝန်း(၃၄) စက်ဝန်း(၃၅) စက်ဝန်း(၃၆) စက်ဝန်း(၃၇) စက်ဝန်း(၃၈) စက်ဝန်း(၃၉) စက်ဝန်း(၄၀) စက်ဝန်း(၄၁) စက်ဝန်း(၄၂) စက်ဝန်း(၄၃) စက်ဝန်း(၄၄) စက်ဝန်း(၄၅) စက်ဝန်း(၄၆) စက်ဝန်း(၄၇) စက်ဝန်း(၄၈) စက်ဝန်း(၄၉) စက်ဝန်း(၅၀) စက်ဝန်း(၅၁) စက်ဝန်း(၅၂) စက်ဝန်း(၅၃) စက်ဝန်း(၅၄) စက်ဝန်း(၅၅) စက်ဝန်း(၅၆) စက်ဝန်း(၅၇) စက်ဝန်း(၅၈) စက်ဝန်း(၅၉) စက်ဝန်း(၆၀) စက်ဝန်း(၆၁) စက်ဝန်း(၆၂) စက်ဝန်း(၆၃) စက်ဝန်း(၆၄) စက်ဝန်း(၆၅) စက်ဝန်း(၆၆) စက်ဝန်း(၆၇) စက်ဝန်း(၆၈) စက်ဝန်း(၆၉) စက်ဝန်း(၇၀) စက်ဝန်း(၇၁) စက်ဝန်း(၇၂) စက်ဝန်း(၇၃) စက်ဝန်း(၇၄) စက်ဝန်း(၇၅) စက်ဝန်း(၇၆) စက်ဝန်း(၇၇) စက်ဝန်း(၇၈) စက်ဝန်း(၇၉) စက်ဝန်း(၈၀) စက်ဝန်း(၈၁) စက်ဝန်း(၈၂) စက်ဝန်း(၈၃) စက်ဝန်း(၈၄) စက်ဝန်း(၈၅) စက်ဝန်း(၈၆) စက်ဝန်း(၈၇) စက်ဝန်း(၈၈) စက်ဝန်း(၈၉) စက်ဝန်း(၉၀) စက်ဝန်း(၉၁) စက်ဝန်း(၉၂) စက်ဝန်း(၉၃) စက်ဝန်း(၉၄) စက်ဝန်း(၉၅) စက်ဝန်း(၉၆) စက်ဝန်း(၉၇) စက်ဝန်း(၉၈) စက်ဝန်း(၉၉) စက်ဝန်း(၁၀၀)

စဉ်	အမည်	ကျား (V)	မ (V)	အိမ်ထောင်စုကုန်စားလုပ် (V/၀)	လုပ်ငန်း	လက်မှတ်
၁	ဦးသန်းလွင်	<input checked="" type="checkbox"/>	<input type="checkbox"/>	<input checked="" type="checkbox"/>	၁၂၈	၁၂.၂.၁၆
၂	ဦးအောင်စိုး	<input type="checkbox"/>	<input checked="" type="checkbox"/>	<input checked="" type="checkbox"/>	၁၂၈	၁၂.၂.၁၆
၃	ဦးအောင်စိုး	<input type="checkbox"/>	<input checked="" type="checkbox"/>	<input checked="" type="checkbox"/>	၂	၁၂.၂.၁၆
၄	ဦးအောင်စိုး	<input checked="" type="checkbox"/>	<input type="checkbox"/>	<input checked="" type="checkbox"/>	၂	၁၂.၂.၁၆
၅	ဦးအောင်စိုး	<input type="checkbox"/>	<input checked="" type="checkbox"/>	<input checked="" type="checkbox"/>	၂	၁၂.၂.၁၆
၆	ဦးအောင်စိုး	<input type="checkbox"/>	<input checked="" type="checkbox"/>	<input checked="" type="checkbox"/>	၂	၁၂.၂.၁၆
၇	ဦးအောင်စိုး	<input type="checkbox"/>	<input checked="" type="checkbox"/>	<input checked="" type="checkbox"/>	၂	၁၂.၂.၁၆
၈	ဦးအောင်စိုး	<input type="checkbox"/>	<input checked="" type="checkbox"/>	<input checked="" type="checkbox"/>	၂	၁၂.၂.၁၆
၉	ဦးအောင်စိုး	<input type="checkbox"/>	<input checked="" type="checkbox"/>	<input checked="" type="checkbox"/>	၂	၁၂.၂.၁၆
၁၀	ဦးအောင်စိုး	<input type="checkbox"/>	<input checked="" type="checkbox"/>	<input checked="" type="checkbox"/>	၂	၁၂.၂.၁၆
၁၁	ဦးအောင်စိုး	<input type="checkbox"/>	<input checked="" type="checkbox"/>	<input checked="" type="checkbox"/>	၂	၁၂.၂.၁၆
၁၂	ဦးအောင်စိုး	<input type="checkbox"/>	<input checked="" type="checkbox"/>	<input checked="" type="checkbox"/>	၂	၁၂.၂.၁၆
၁၃	ဦးအောင်စိုး	<input type="checkbox"/>	<input checked="" type="checkbox"/>	<input checked="" type="checkbox"/>	၂	၁၂.၂.၁၆
၁၄	ဦးအောင်စိုး	<input type="checkbox"/>	<input checked="" type="checkbox"/>	<input checked="" type="checkbox"/>	၂	၁၂.၂.၁၆
၁၅	ဦးအောင်စိုး	<input type="checkbox"/>	<input checked="" type="checkbox"/>	<input checked="" type="checkbox"/>	၂	၁၂.၂.၁၆

(၁) အိမ်ထောင်စုကုန်စားလုပ် (V/၀) အမျိုးသား/အမျိုးသမီး အိမ်ထောင်စု တစ်စုကို ကိုယ်စားပြုသူသည် သူမတို့ အမှတ်ပြင်ပပါ။

ပုံစံ - ၀-၁၂ - အစည်းအဝေးထက်ရောက်သူများ (FORM PC 12)

လက်ညွှန်း၊ စီမံကိန်း၊ အစည်းအဝေးအားလုံးတွင် အသုံးပြုရန်၊ လူထုစည်းရုံးရေးအဖွဲ့က ကျေးဇူးတင် ကျင့်သုံးရန်အတွက် စီမံကိန်းထက်ဝန်းအချိန်ဇယားပါ အစည်းအဝေးထက်ရောက်သူများစာရင်းကို ဖြည့်သွင်းရန်

စည်းရုံးရေးမှူးအမည် _____

ရက်စွဲ။ _____

ပြည်နယ်/ တိုင်းဒေသကြီး။ _____

စီမံကိန်းထက်ဝန်းအမှတ်ဖြစ်ပါ (✓) စက်ဝန်း(၂) စက်ဝန်း(၃) စက်ဝန်း(၄) စက်ဝန်း(၅) စက်ဝန်း(၆) စက်ဝန်း(၇) စက်ဝန်း(၈) စက်ဝန်း(၉) စက်ဝန်း(၁၀) စက်ဝန်း(၁၁) စက်ဝန်း(၁၂) စက်ဝန်း(၁၃) စက်ဝန်း(၁၄) စက်ဝန်း(၁၅) စက်ဝန်း(၁၆) စက်ဝန်း(၁၇) စက်ဝန်း(၁၈) စက်ဝန်း(၁၉) စက်ဝန်း(၂၀)

ကျေးဇူးတင်အဖွဲ့ _____

အစည်းအဝေးခေါင်းစဉ်။ _____

စဉ်	အမည်	ကျား (✓)	မ (✓)	အိမ်ထောင်စုကိန်းရက်စွဲ (✓)	လူမျိုး	လက်မှတ်
၁၅	ဦးမင်းခင်	✓				
၁၆	မ.လှိုင်စိန်	✓				
၁၇	မ.စိုးစိန်	✓				
၁၈	မ.လှိုင်စိန်	✓				
၁၉	မ.လှိုင်စိန်	✓				
၂၀	ဦးစိုးစိန်		✓			
၂၁	မ.စိုးစိန်		✓			
၂၂	မ.လှိုင်စိန်		✓			
၂၃	မ.လှိုင်စိန်		✓			
၂၄	မ.လှိုင်စိန်		✓			
၂၅	မ.လှိုင်စိန်		✓			
၂၆	မ.လှိုင်စိန်		✓			
၂၇	မ.လှိုင်စိန်		✓			
၂၈	မ.လှိုင်စိန်		✓			
၂၉	မ.လှိုင်စိန်		✓			
၃၀	မ.လှိုင်စိန်		✓			

(၁) အိမ်ထောင်စုကိန်းရက်စွဲရန်အတွက် အမျိုးသား/အမျိုးသမီး အိမ်ထောင်စု တစ်စုကို ကိုယ်စားပြုသူစည်းရုံးမှုအဖွဲ့ အမှတ်ဖြစ်ပါ။

ပုံစံ - ၈-၁၂ - အစည်းအဝေးထက်ရောက်သူများ (FORM PC 12)

လမ်းညွှန်၊ စီမံကိန်း၊ အစည်းအဝေးအားလုံးတွင် အသုံးပြုရန်၊ လူထုစည်းရုံးရေးမှူးက ကျေးဇူးပြု၍ တွင်းဆင်းစဉ် စစ်ဆေး၍ ပုံစံ ၂ စီမံကိန်းစက်ဝန်းအချိန်ဇယားပါ အစည်းအဝေးထက်ရောက်
သူများစာရင်းကို ဖြည့်သွင်းရန်
စည်းရုံးရေးမှူးအမည်

ရက်စွဲ။
 ပြည်နယ်/ တိုင်းဒေသကြီး။
 မြို့နယ်။
 စီမံကိန်းစက်ဝန်းအမှတ်ဖြစ်ပါ (✓) စက်ဝန်း(၁) စက်ဝန်း(၂) စက်ဝန်း(၃) စက်ဝန်း(၄)
 ကျေးရွာအုပ်စု။
 ကျေးရွာ။

အစည်းအဝေးခေါင်းစဉ်။

စဉ်	အမည်	ကျား (✓)	မ (✓)	အိမ်ထောင် စုကိုယ်စား လှယ်(✓) ^(၁)	လူမျိုး	လက်မှတ်
၂၈	အောင်အောင်	✓				
၂၉	မ. ဦးစိန်	✓				
၃၀	မ. စိန်လင်း၊ စိန်စင်	✓				စိန်လင်း
၃၁	မ. စိန်အောင်	✓				စိန်အောင်
၃၂	မ. စိန်အောင်	✓				စိန်အောင်
၃၃	မ. စိန်အောင်	✓				စိန်အောင်
၃၄	မ. စိန်အောင်	✓				စိန်အောင်
၃၅	မ. စိန်အောင်	✓				စိန်အောင်
၃၆	မ. စိန်အောင်	✓				စိန်အောင်
၃၇	မ. စိန်အောင်	✓				စိန်အောင်
၃၈	မ. စိန်အောင်	✓				စိန်အောင်
၃၉	မ. စိန်အောင်	✓				စိန်အောင်
၄၀	မ. စိန်အောင်	✓				စိန်အောင်
၄၁	မ. စိန်အောင်	✓				စိန်အောင်

၁) အိမ်ထောင်စုံစားဖြစ်ရန်မဟုတ်ပါ။ အမျိုးသား/အမျိုးသမီး အိမ်ထောင်စုံ တစ်စုံကို ကိုယ်စားပြုသူမည်သူမဆို အမှတ်ဖြစ်ပါ။

ပုံစံ - ၈-၁၂ - အစည်းအဝေးတက်ရောက်သူများ (FORM PC 12)

လမ်းညွှန်၊ စီမံကိန်း၊ အစည်းအဝေးအားလုံးတွင် အသုံးပြုရန် လူထုစည်းရုံးရေးမှူးက ကျေးဇူးပြု၍ ကွင်းဆင်းစဉ် စစ်ဆေး၍ ပုံစံ ၂ စီမံကိန်းစက်ဝန်းအချိန်ဇယားပါ အစည်းအဝေးတက်ရောက်သူများစာရင်းကို ဖြည့်သွင်းရန်

စည်းရုံးရေးမှူးအမည် _____

ရက်စွဲ။ _____

ပြည်နယ်/ တိုင်းဒေသကြီး _____ မြို့နယ် _____

စီမံကိန်းစက်ဝန်းအမှတ်ဖြစ်ပါ (✓) စက်ဝန်း(၁) စက်ဝန်း(၂) စက်ဝန်း(၃) စက်ဝန်း(၄) ကျေးရွာ

စဉ်	အမည်	ကျား (✓)	မ (✓)	အိမ်ထောင်စုကိုယ်စားလှယ် (✓) (၁)	လူမျိုး	လက်မှတ်
၄၁	အောင်အောင်	✓	✓			
၄၂	အောင်အောင်	✓	✓			
၄၃	အောင်အောင်	✓	✓			
၄၄	အောင်အောင်	✓	✓			
၄၅	အောင်အောင်	✓	✓			
၄၆	အောင်အောင်	✓	✓			
၄၇	အောင်အောင်	✓	✓			
၄၈	အောင်အောင်	✓	✓			
၄၉	အောင်အောင်	✓	✓			
၅၀	အောင်အောင်	✓	✓			
၅၁	အောင်အောင်	✓	✓			
၅၂	အောင်အောင်	✓	✓			
၅၃	အောင်အောင်	✓	✓			

အစည်းအဝေးခေါင်းစဉ်။ _____

၁) အိမ်ထောင်စုစီးခြင်းမရှိပါ။ အမျိုးသား/အမျိုးသမီး အိမ်ထောင်စု တစ်စုကို ကိုယ်စားပြုသူမည်သူမဆို အမှတ်ရရှိပါ။

ပုံစံ - စ-၁၂ - အစည်းအဝေးထောက်ပံ့ရေးရက်သုံးများ (FORM PC 12)

အစည်းအဝေးအစည်းအဝေးအကျဉ်းချုပ် အစည်းအဝေးအကျဉ်းချုပ် အစည်းအဝေးအကျဉ်းချုပ် အစည်းအဝေးအကျဉ်းချုပ်
 အစည်းအဝေးအကျဉ်းချုပ် အစည်းအဝေးအကျဉ်းချုပ် အစည်းအဝေးအကျဉ်းချုပ် အစည်းအဝေးအကျဉ်းချုပ်

စီမံကိန်းစက်ဝန်းအမှတ်ပြင်ပါ (V) <input type="checkbox"/> စက်ဝန်း (၁) <input type="checkbox"/> စက်ဝန်း (၂) <input type="checkbox"/> စက်ဝန်း (၃) <input type="checkbox"/> စက်ဝန်း (၄) <input type="checkbox"/> စက်ဝန်း (၅) <input type="checkbox"/>	ကျေးရွာအုပ်စု
---	---------------

မှတ်ပုံတင် အမှတ်	အိမ်ထောင် စနစ် နံပါတ် (V)	အိမ်ထောင် စနစ် နံပါတ် (V)	အိမ်ထောင် စနစ် နံပါတ် (V)	လက်မှတ်
၁၀၀၀၀၀၀	✓	✓		လက်မှတ် ပြန်
၁၀၀၀၀၀၀	✓	✓		၀၀၀
၁၀၀၀၀၀၀	✓	✓		၀၀၀
၁၀၀၀၀၀၀	✓	✓		၀၀၀
၁၀၀၀၀၀၀	✓	✓		၀၀၀
၁၀၀၀၀၀၀	✓	✓		၀၀၀
၁၀၀၀၀၀၀	✓	✓		၀၀၀
၁၀၀၀၀၀၀	✓	✓		၀၀၀
၁၀၀၀၀၀၀	✓	✓		၀၀၀
၁၀၀၀၀၀၀	✓	✓		၀၀၀
၁၀၀၀၀၀၀	✓	✓		၀၀၀

ကျေးရွာအုပ်စုအဖွဲ့အစည်းတစ်ရပ်က နေရာထိုင်ခွင့်ရရှိစေရန်အတွက် တောင်းဆိုထားကြောင်း အကျဉ်းချုပ်ဖော်ပြပါသည်။

ပုံစံ - ၈-၁၂ - အစည်းအဝေးတက်ရောက်သူများ (FORM PC 12)

လယ်ညွန့်၊ စီမံကိန်း အစည်းအဝေးအားလုံးတွင် အသုံးပြုရန်၊ လူထုစည်းရုံးရေးမှူးက ကျေးဇူးပြု၍ ပုံစံ ၂ စီမံကိန်းစက်ဝန်းအချိန်ဇယားပါ အစည်းအဝေးတက်ရောက်သူများစာရင်းကို ပြည့်စွမ်းရန် စည်းရုံးရေးမှူးအမည်

ရက်စွဲ၊ စီမံကိန်းစက်ဝန်းအမှတ်ပြင်ပါ(✓) စက်ဝန်း(၁) စက်ဝန်း(၂) စက်ဝန်း(၃) စက်ဝန်း(၄) စက်ဝန်း(၅)

ပြည်နယ်/ တိုင်းဒေသကြီး၊ ကျေးရွာအုပ်စု ကျေးရွာ

မြို့နယ်

စဉ်	အမည်	ကျား (✓)	မ (✓)	အိမ်ထောင်စုကိုယ်စားလှယ်(✓)(၁)	လူမျိုး	လက်မှတ်
၆၈	ဦးမြင့်သိန်း	✓				လက်မှတ်
၆၉	မ.မိုးမြတ်	✓				
၇၀	မ.စောစော	✓				
၇၁	မ.ခင်အေးအေး	✓				
၇၂	မ.အေးအေး	✓				
၇၃	မ.စိန်စိန်	✓				
၇၄	မ.အေးအေး	✓				
၇၅	မ.အေးအေး	✓				
၇၆	မ.အေးအေး	✓				
၇၇	မ.အေးအေး	✓				
၇၈	မ.အေးအေး	✓				
၇၉	မ.အေးအေး	✓				
၈၀	မ.အေးအေး	✓				
၈၁	မ.အေးအေး	✓				

(၁) အိမ်ထောင်စုစီမံကိန်းမရှိပါ၊ အမျိုးသား/အမျိုးသမီး အိမ်ထောင်စု တစ်စုကို ကိုယ်စားပြုသူမည်သူမဆို အမှတ်ပြင်ပါ။

ပုံစံ - ၀-၁၂ - အစည်းအဝေးထက်ရောက်သူများ (FORM PC 12)

လမ်းညွှန်၊ စီမံကိန်း အစည်းအဝေးအားလုံးတွင် အသုံးပြုရန် လူထုစည်းရုံးရေးမှူးက ကျေးဇူးပြု၍ ကွင်းဆင်းစဉ် စစ်ဆေး၍ ပုံစံ ၂ စီမံကိန်းစက်ဝန်းအချိန်ဇယားပါ အစည်းအဝေးထက်ရောက်
သူများစာရင်းကို မြို့နယ်အစည်းရုံး
စည်းရုံးရေးမှူးအမည်

ရက်စွဲ	မြို့နယ်	စီမံကိန်းစက်ဝန်းအမှတ်ဖြစ်ပါ (✓) <input type="checkbox"/> စက်ဝန်း(၂) <input type="checkbox"/> စက်ဝန်း(၃) <input type="checkbox"/> စက်ဝန်း(၄) <input type="checkbox"/> ကျေးရွာ
ပြည်နယ်/ တိုင်းဒေသကြီး	ကျေးရွာအုပ်စု	

အစည်းအဝေးခေါင်းစဉ်

စဉ်	အမည်	ကျား (✓)	မ (✓)	အိမ်ထောင် စုကိုယ်စား လှယ်(✓)(၀)	လူမျိုး	လက်မှတ်
၀၂	အောင်စိန်စိန်	✓	✓			
၀၃	မစိန်စိန်	✓	✓			
၀၄	မစိန်စိန်	✓	✓			
၀၅	မစိန်စိန်	✓	✓			
၀၆	မစိန်စိန်	✓	✓			
၀၇	မစိန်စိန်	✓	✓			
၀၈	မစိန်စိန်	✓	✓			
၀၉	မစိန်စိန်	✓	✓			
၁၀	မစိန်စိန်	✓	✓			
၁၁	မစိန်စိန်	✓	✓			
၁၂	မစိန်စိန်	✓	✓			
၁၃	မစိန်စိန်	✓	✓			
၁၄	မစိန်စိန်	✓	✓			

စုစုပေါင်း

အိမ်ထောင်စုစီဖြစ်ရန်မလိုပါ။ အမျိုးသား/အမျိုးသမီး အိမ်ထောင်စု တစ်စုကို ကိုယ်စားပြုသူမည်သူမဆို အမှတ်ဖြစ်ပါ။

ပုံစံ - ၈-၁၂ - အစည်းအဝေးတက်ရောက်သူများ (FORM PC 12)

လမ်းညွှန်၊ စီမံကိန်း၊ အစည်းအဝေးအားလုံးတွင် အသုံးပြုရန်၊ လူထုစည်းရုံးရေးဖွဲ့စည်းရာတွင် အသုံးပြုရန်၊ ကွင်းဆင်းစဉ် စစ်ဆေး၍ ပုံစံ ၂ စီမံကိန်းစက်ဝန်းအချိန်ယာယီ အစည်းအဝေးတက်ရောက်သူများစာရင်းကို ဖြည့်သွင်းရန်

စည်းရုံးရေးမျိုးအမည် _____
 ရက်စွဲ။ _____
 ပြည်နယ်/တိုင်းဒေသကြီး။ _____
 မြို့နယ် _____
 စီမံကိန်းစက်ဝန်းအမှတ်ဖြစ်ပါ (✓) စက်ဝန်း(၁) စက်ဝန်း(၂) စက်ဝန်း(၃) စက်ဝန်း(၄) စက်ဝန်း(၅)
 ကျေးရွာအုပ်စု _____
 ကျေးရွာ _____
 ကျေးရွာအုပ်စု _____
 ကျေးရွာ _____

စဉ်	အမည်	ကျား (✓)	မ (✓)	အိမ်ထောင်စုကိုယ်စားလှယ်(✓)(၁)	လူမျိုး	လက်မှတ်
၁	စော ဦးစော		✓			စော ဦးစော
၂	မ. ဦးစော		✓			မ. ဦးစော
၃	မ. စော ဦးစော		✓			မ. စော ဦးစော
၄	မ. စော ဦးစော		✓			မ. စော ဦးစော
၅	မ. စော ဦးစော		✓			မ. စော ဦးစော
၆	စော ဦးစော	✓				စော ဦးစော
၇	မ. စော ဦးစော	✓				မ. စော ဦးစော
၈	မ. စော ဦးစော	✓				မ. စော ဦးစော
၉	မ. စော ဦးစော	✓				မ. စော ဦးစော
၁၀	မ. စော ဦးစော	✓				မ. စော ဦးစော
၁၁	မ. စော ဦးစော	✓				မ. စော ဦးစော
၁၂	မ. စော ဦးစော	✓				မ. စော ဦးစော

(၁) အိမ်ထောင်စုစီမံကိန်းမဟုတ်ပါ။ အမျိုးသား/အမျိုးသမီး အိမ်ထောင်စု တစ်စုကို ကိုယ်စားပြုသူမည်သူမဆို အမှတ်ဖြစ်ပါ။



ပုံစံ - ၈-၁၂ - အစည်းအဝေးထောက်ရောက်သူများ (FORM PC 12)

လမ်းညွှန်၊ စီမံကိန်း၊ အစည်းအဝေးအားလုံးတွင် အသုံးပြုရန် လူထုစည်းရုံးရေးဗဟိုက ကျေးဇူးတင်ပူဇော်စွာ စစ်ဆေး၍ ပုံစံ ၂ စီမံကိန်းစက်ဝန်းအဖွဲ့၏ဇယားပါ အစည်းအဝေးထောက်ရောက်သူများစာရင်းကို ဖြည့်သွင်းရန်

စည်းရုံးရေးဗဟိုအမည် _____ စီမံကိန်းစက်ဝန်းအမှတ်ဖြစ်ပါ (✓) စက်ဝန်း(၂) စက်ဝန်း(၃) စက်ဝန်း(၄)

ရက်စွဲ။ _____ ကျေးဇူးတင်ပူဇော်စွာ _____

ပြည်နယ်/ တိုင်းဒေသကြီး၊ _____ မြို့နယ် _____

စဉ်	အမည်	ကျား (✓)	မ (✓)	အိမ်ထောင်စုကိုယ်စားလှယ်(✓)။	လုပ်ငန်း	လက်မှတ်
၁	ဖေဖော်လှိုင်		✓			ဖေဖော်လှိုင်
၂	မိုးမိုး		✓			မိုးမိုး
၃	အောင်ကျော်		✓			အောင်ကျော်
၄	အောင်ကျော်		✓			အောင်ကျော်
၅	အောင်ကျော်		✓			အောင်ကျော်
၆	အောင်ကျော်		✓			အောင်ကျော်
၇	အောင်ကျော်	✓				အောင်ကျော်
၈	အောင်ကျော်	✓				အောင်ကျော်
၉	အောင်ကျော်		✓			အောင်ကျော်
၁၀	အောင်ကျော်		✓			အောင်ကျော်
၁၁	အောင်ကျော်		✓			အောင်ကျော်
၁၂	အောင်ကျော်	✓				အောင်ကျော်
၁၃	အောင်ကျော်					အောင်ကျော်

(၁) အိမ်ထောင်စုစီမံအဖွဲ့ဝင်များ၏ အဖွဲ့ဝင်/အဖွဲ့ဝင်မ/အဖွဲ့ဝင်မ အိမ်ထောင်စု တစ်စုကို ကိုယ်စားပြုသူအဖြစ် သတ်မှတ်ခြင်း။



ပုံစံ - ၈-၁၂ - အစည်းအဝေးတက်ရောက်သူများ (FORM PC 12)

လမ်းညွှန်၊ စီမံကိန်း၊ အစည်းအဝေးအားလုံးတွင် အသုံးပြုရန်၊ လူထုစည်းရုံးရေးများက ကျေးဇူးပြု၍ ကွင်းဆင်းစဉ် စစ်ဆေး၍ ပုံစံ ၂ စီမံကိန်းတက်ဝန်းအချိန်ဇယားပါ အစည်းအဝေးတက်ရောက်သူများစာရင်းကို မြည့်သွင်းရန်

စည်းရုံးရေးမှူးအမည် _____

ရက်စွဲ။ စီမံကိန်းတက်ဝန်းအမှတ်ဖြစ်ပါ (✓) စက်ဝန်း(၁) စက်ဝန်း(၂) စက်ဝန်း(၃) စက်ဝန်း(၄) စက်ဝန်း(၅)

ပြည်နယ်/ တိုင်းဒေသကြီး မြို့နယ် ကျေးရွာအုပ်စု ကျေးရွာ

စဉ်	အမည်	ကျား (✓)	မ (✓)	အိမ်ထောင်စုကိုယ်စားလှယ် (✓/၀)	လူမျိုး	လက်မှတ်
၁	ဦး မင်းဇော်	✓				လှိုင်အေး
၂	မ. မ. မ. မ. မ.	✓				[Signature]
၃	မ. မ. မ. မ. မ.	✓				မ. မ. မ. မ. မ.
၄	မ. မ. မ. မ. မ.	✓				မ. မ. မ. မ. မ.
၅	မ. မ. မ. မ. မ.	✓				မ. မ. မ. မ. မ.
၆	မ. မ. မ. မ. မ.	✓				မ. မ. မ. မ. မ.
၇	မ. မ. မ. မ. မ.	✓				မ. မ. မ. မ. မ.
၈	မ. မ. မ. မ. မ.	✓				မ. မ. မ. မ. မ.
၉	မ. မ. မ. မ. မ.	✓				မ. မ. မ. မ. မ.
၁၀	မ. မ. မ. မ. မ.	✓				မ. မ. မ. မ. မ.
၁၁	မ. မ. မ. မ. မ.	✓				မ. မ. မ. မ. မ.
၁၂	မ. မ. မ. မ. မ.	✓				မ. မ. မ. မ. မ.
၁၃	မ. မ. မ. မ. မ.	✓				မ. မ. မ. မ. မ.
၁၄	မ. မ. မ. မ. မ.	✓				မ. မ. မ. မ. မ.
၁၅	မ. မ. မ. မ. မ.	✓				မ. မ. မ. မ. မ.
၁၆	မ. မ. မ. မ. မ.	✓				မ. မ. မ. မ. မ.
၁၇	မ. မ. မ. မ. မ.	✓				မ. မ. မ. မ. မ.
၁၈	မ. မ. မ. မ. မ.	✓				မ. မ. မ. မ. မ.
၁၉	မ. မ. မ. မ. မ.	✓				မ. မ. မ. မ. မ.
၂၀	မ. မ. မ. မ. မ.	✓				မ. မ. မ. မ. မ.

(၁) အိမ်ထောင်စုစီးမြစ်ရန်မလိုပါ။ အမျိုးသား/အမျိုးသမီး အိမ်ထောင်စု တစ်စုကို ကိုယ်စားပြုသူမည်သူမဆို အမှတ်ဖြစ်ပါ။



ပုံစံ - ၀-၁၂ - အစည်းအဝေးတက်ရောက်သူများ (FORM PC 12)

လမ်းညွှန်၊ စီမံကိန်း အစည်းအဝေးအားလုံးတွင် အသုံးပြုရန်၊ လူထုစည်းရုံးရေးများက ကျေးဇူးပြု၍ ကွင်းဆင်းစဉ် စစ်ဆေး၍ ပုံစံ ၂ စီမံကိန်းတက်ရောက်ရန်အချိန်ဇယားပါ အစည်းအဝေးတက်ရောက်သူများစာရင်းကို ပြည့်သွင်းရန်

စည်းရုံးရေးမှူးအမည် _____

ရက်စွဲ၊ ၂၀၂၂ ခု ဇူလိုင်လ _____

ပြည်နယ်/တိုင်းဒေသကြီး၊ မြို့နယ် _____

စီမံကိန်းတက်ရောက်ခြင်း (✓) စက်ဝန်း (၀) စက်ဝန်း (၂) စက်ဝန်း (၃) စက်ဝန်း (၄) စက်ဝန်း (၅) စက်ဝန်း (၆) စက်ဝန်း (၇) စက်ဝန်း (၈) စက်ဝန်း (၉) စက်ဝန်း (၁၀)

ကျေးဇူးအပ်ရာ _____ ကျေးဇူးပြုရန်

စဉ်	အမည်	ကျား (✓)	မ (✓)	အိမ်ထောင်စုကိုယ်စားလှယ် (✓) (၁)	လူမျိုး	လက်မှတ်
၁	ဒေါ်နီနီစု		✓			
၂	ဒေါ်ခင်မာမာ		✓			
၃	မအုတ်စု		✓			
၄	မအုတ်စု		✓			
၅	မအုတ်စု		✓			
၆	မအုတ်စု		✓			
၇	မအုတ်စု		✓			
၈	ဒေါ်ခင်မာမာ		✓			
၉	ဒေါ်ခင်မာမာ		✓			
၁၀	မအုတ်စု		✓			
၁၁	မအုတ်စု		✓			
၁၂	မအုတ်စု		✓			
၁၃	မအုတ်စု		✓			

(၁) အိမ်ထောင်စုကိုယ်စားလှယ်အဖြစ် အမျိုးသား/အမျိုးသမီး အိမ်ထောင်စု တစ်စုကို ကိုယ်စားပြုသူအဖြစ် သတ်မှတ်ရန်

ပုံစံ - ၈-၁၂ - အစည်းအဝေးတက်ရောက်သူများ (FORM PC 12)

လမ်းညွှန်၊ စီမံကိန်း၊ အစည်းအဝေးအားလုံးတွင် အသုံးပြုရန်၊ လူထုစည်းရုံးရေးအဖွဲ့က ကျေးဇူးပြု၍ ကွင်းဆင်းစဉ် စစ်ဆေး၍ ပုံစံ ၂ စီမံကိန်းစက်ဝန်းအချိန်ဇယားပါ အစည်းအဝေးတက်ရောက်သူများစာရင်းကို မြည့်သွင်းရန်

စည်းရုံးရေးအဖွဲ့အမည် _____

ရက်စွဲ။ _____

မြို့နယ် _____

စီမံကိန်းစက်ဝန်းအမှတ်ဖြစ်ပါ (✓) စက်ဝန်း(၁) စက်ဝန်း(၂) စက်ဝန်း(၃) စက်ဝန်း(၄) စက်ဝန်း(၅)

ကျေးရွာအုပ်စု _____ ကျေးရွာ _____

စဉ်	အမည်	ကျား (✓)	မ (✓)	အိမ်ထောင်စုကိုယ်စားလှယ်(✓)(၁)	လူမျိုး	လက်မှတ်
၁	ဦးခင်မောင်စိ	✓				ဦး
၂	ဒေါ်ခင်စုစု		✓			စု
၃	မအေးဖြူ		✓			အေး
၄	ဦးကျော်သူ	✓				သူ
၅	မတင်မြတ်စွန်း	✓				မြ
၆	မအေးမောင်	✓				မောင်
၇						
၈						
၉						
၁၀						
၁၁						
၁၂						
၁၃	စုစုပေါင်း					

(၁) အိမ်ထောင်စုစီမံဖြစ်ရန်မလိုပါ။ အမျိုးသား/အမျိုးသမီး အိမ်ထောင်စု တစ်စုကို ကိုယ်စားပြုသူမည်သူမဆို အမှတ်ဖြစ်ပါ။

လူထုဗဟိုပြု စီမံကိန်း၊ စေတုတ္တရာမြို့နယ်

အစည်းအဝေးမှတ်တမ်း

အစည်းအဝေး၏ ရည်ရွယ်ချက်။ ။ ဒုတိယနှစ် စီမံကိန်းမိတ်ဆက်ခြင်း၊ ကျေးရွာလူထုပူးပေါင်း၍ အခြေအနေ၊ အခက်အခဲများ ဖော်ထုတ်တတ်စေရန်၊ ကျေးရွာ၏ လိုအပ်ချက်များ သိမြင်၍ ဦးစားပေး ရွေးချယ်တတ်ရန်၊ စီမံကိန်းလုပ်ငန်း ခန့်မှန်းကုန်ကျငွေ တွက်ချက်တတ်စေရန်။

- ကျေးရွာအမည်။ ။ ကျောက်ပုံကျေးရွာ
- ကျေးရွာအုပ်စု အမည်။ ။ မုံညှင်းကျေးရွာအုပ်စု
- နေရာ။ ။ ရွာလယ်စုရပ်ဆောင်
- နေ့စွဲ။ ။ ၂၊ ၂၊ ၂၀၁၆ အချိန်။ နံနက် (၉) နာရီ ၊ မှ ညနေ (၅) နာရီ။
- တက်ရောက်သူဦးရေ။ ။ ကျား (၄၃) ဦး။ မ (၅၁) ဦး။ ပေါင်း (၉၄) ဦး

အစည်းအဝေးအစီအစဉ်များ

- (၁) ဒုတိယနှစ် စီမံကိန်းလုပ်ငန်း မိတ်ဆက်ခြင်းနှင့် ရည်ရွယ်ချက်အား ရှင်းလင်းခြင်း၊
- (၂) ကျေးရွာစေတနာ့ဝန်ထမ်း ၂ ဦးရွေးချယ်ခြင်း၊
- (၃) Social Map & Resource Map ဆွဲခြင်း/ ဥစ္စာနေ ကြွယ်ဝမှုကို သတ်မှတ်ခြင်း၊
- (၄) အမျိုးသား၊အမျိုးသမီးများ၏ တနေ့တာအချိန်ဇယား ရေးဆွဲခြင်း၊ ချိတ်ဆက်မှုဖော်ထုတ်ခြင်း
- (၅) ရာသီခွင်ပြ ပြက္ခဒိန် ရေးဆွဲခြင်း / Cobweb ဖော်ပြခြင်း၊
- (၆) လုပ်ငန်းလိုအပ်ချက် ဖော်ထုတ်ခြင်းနှင့် ဦးစားပေးလုပ်ငန်းရွေးချယ်ခြင်း၊
- (၇) ပြဿနာသစ်ပင်ရေးဆွဲခြင်း၊ ပြဿနာဖြေရှင်းမှု စက်ဝန်း ရှင်းလင်းခြင်း၊
- (၈) Dream Map & Estimate Cost တွက်ချက်ခြင်း၊
- (၉) ကျေးရွာသမိုင်းကြောင်း ဖော်ထုတ်ရေးသားခြင်း၊ ကျေးရွာ Committee ဖွဲ့စည်းခြင်း၊

ဆွေးနွေးချက်များ။

အစည်းအဝေးကို ရွာလယ်စုရပ်ဆောင်တွင် နံနက် (၉) နာရီမှ စတင်ကျင်းပကာ စီမံကိန်းဝန်ထမ်းမှ အဖွင့်အမှာစကားပြောပြီး စီမံကိန်းစက်ဝန်ကို ရှင်းလင်းပြပါသည်။ ထို့နောက် စေတနာ့ အကျိုးဆောင်၏ အရည်အသွေးများ၊ လုပ်ဆောင်ရမည့်တာဝန် ဝတ္တရားများကို ရှင်းလင်းပြပြီး အများဆန္ဒနှင့်အညီ စေတနာ့အကျိုးဆောင် ဦးချိုင်းလင်းအောင် နှင့် ဒေါ်နီနီစိုး တို့ကိုရွေးချယ်ခဲ့ပါသည်။

ထို့နောက် Social Map & Resource Map ကို ကျေးရွာလူထုကိုယ်တိုင် ဖော်ထုတ်ရေးဆွဲပြီး၊ ဥစ္စာဓန ကြွယ်ဝမှုကို သတ်မှတ်မှတ်ကြပါသည်။

ထို့နောက် အမျိုးသား၊အမျိုးသမီးများ၏ တနေ့တာအလုပ်ချိန်ဇယား ရေးဆွဲခြင်း၊ ကျေးရွာအတွင်းရှိ အဖွဲ့အစည်းဆိုင်ရာချိတ်ဆက်မှုကို ဖော်ထုတ်ကြပါသည်။ ၎င်းနောက် ရာသီခွင်ပြ ပြက္ခဒိန်ကို အစည်းဝေးတက်ရောက်လာသူများ နှင့်ဖော်ထုတ်ပြီး အမျိုးသား၊ အမျိုးသမီးတို့၏ အခန်းကဏ္ဍကို ခေါင်းစဉ် (၈) ခုအပေါ် အခြေခံ၍ ဖော်ထုတ်ဆွေးနွေးပြီး အမျိုးသား၊ အမျိုးသမီးတို့၏ အခန်းကဏ္ဍ ကွာခြားမှုများကို စီမံကိန်းဝန်ထမ်းမှ Gender နှင့် Sex ရှုထောင့်တို့နှင့် ချိတ်ဆက် ရှင်းလင်းပြပါသည်။

၎င်းနောက် ကျေးရွာ၏ အခက်အခဲများ ဖော်ထုတ်ကာ ဦးစားပေးလုပ်ငန်းများ ရွေးချယ်ရာ၌ ပထမဦးစားပေး၊ ရေရရှိရေး လုပ်ငန်း၊ ဒုတိယဦးစားပေးမှာ အင်းဂျင်စက်ဖြင့်မီးလင်းရေးလုပ်ငန်း၊ တတိယဦးစားပေးမှာ ရွာတွင်းလမ်းပြုပြင်ခြင်း၊ စတုတ္ထဦးစားပေး မူကြိုကျောင်းဆောက်လုပ်ခြင်းနှင့် ပဉ္စမဦးစားပေး စာကြည့်တိုက်ဆောက်လုပ်ခြင်း လုပ်ငန်းတို့ကို နှိုင်းရှင် ရွေးချယ်ရရှိခဲ့ပါသည်။ ၎င်းနောက် ဦးစားပေးလုပ်ငန်းအား ခန့်မှန်းကုန်ကျငွေ ကိုပူးပေါင်းတွက်ချက်ကြပါသည်။

ကျေးရွာ၏ကိုယ်စား ဦးဆောင်အကောင်အထည်ဖော်မည့် ကော်မတီ ရွေးချယ်ရာတွင် ကျေးရွာစီမံကိန်း အထောက်အကူပြု ကော်မတီဥက္ကဋ္ဌ (၂) ဦးမှာ ဦးကျောင်စန်းလှိုင်၊ ဒေါ်သိန်းထိုက်၊ ပယ်ယူရေးဆပ်ကော်မတီတွင် ဦးအောင်ဆန်းဦး၊ ဦးလင်းဇော်၊ ဒေါ်ရီချို၊ စောင့်ကြည့်ကြီးကြပ်ရေး ဆပ်ကော်မတီတွင် ဦးခိုင်စိုးဦး၊ ဒေါ်နွယ်၊ ဦးမင်းဆောင်၊ လည်ပတ်ထိန်းသိမ်းရေး ဆပ်ကော်မတီတွင် ဦးအောင်ညွန့်၊ ဒေါ်နီနီထွေး ၊ ဒေါ်နှင်းသီတာနွယ်၊ အကြံပြုဖြေရှင်းရေး ဆပ်ကော်မတီတွင် ဦးခင်မောင်ညို ၊ ဒေါ်ဒေါ် နှင့် ဘဏ္ဍာရေးစာရေးအဖြစ် ဦးအောင်နိုင်ဝင်းတို့ အား အများဆန္ဒနှင့် အညီရွေးချယ်ခဲ့ပါသည်။

စနစ်ကျပြီးသန့်ရှင်းသော ရေပေးဝေစနစ် မရှိရခြင်း ပြဿနာသစ်ပင်ကို ရေးဆွဲပြီး ပြဿနာဖြစ်ရခြင်း အကြောင်းတရားများကို ဆွေးနွေးဖော်ထုတ် ကြပါသည်။ ဖြစ်ပေါ်လာသည့် အကျိုးဆက်များကိုလည်း ဖော်ထုတ်တင်ပြခဲ့ပြီး ၎င်းပြဿနာအား ဖြေရှင်းနိုင်မည့် နည်းလမ်းများကို ရှင်းလင်းဆွေးနွေးဖော်ထုတ်ခဲ့ပါသည်။

ထို့နောက် အနာဂတ်မြေပုံကို ဆွေးနွေးပုံဖော်စေပြီး ကျေးရွာ၏ သမိုင်းဖြစ်စဉ်ကို ဖော်ထုတ်ရေးသားခဲ့ပါသည်။

အစည်းအဝေးဆုံးဖြတ်ချက်များ။ (၁) စေတနာ့အကျိုးဆောင် ဦးချိုင်းလင်းအောင် နှင့် ဒေါ်နီနီစိုး တို့ကို အများဆန္ဒနှင့် ရွေးချယ်ခဲ့ပါသည်။

(၂) ကျေးရွာစီမံကိန်း အထောက်အကူပြု ကော်မတီ (၁၄) ဦးကို အများဆန္ဒနှင့် ရွေးချယ်ခဲ့ပါသည်။

(၃) ဦးစားပေးလုပ်ငန်းခွဲ (၆)ခု ကို အများဆန္ဒနှင့် ရွေးချယ်ခဲ့ပြီး ပထမဦးစားပေး ရေပေးဝေခြင်းလုပ်ငန်းအတွက် ခန့်မှန်းကုန်ကျငွေ ကျပ်သိန်း (၆၀) တိတိ ဆွေးနွေးဆုံးဖြတ်ကြပါသည်။

ညနေ(၄:၄၅) နာရီတွင် အစည်းအဝေးကို အောင်မြင်စွာ ရုပ်သိမ်းခဲ့ပါသည်။

ဒေါ်အိန်အိန်စိုး (၆၄)

မှတ်တမ်းတင်သူ

ကျောက်ပုံကျေးရွာ၏ ကျေးရွာလက်စွဲစာအုပ်ပြုလုပ်ခြင်း
မှတ်တမ်းဓာတ်ပုံများ





နောက်ဆက်တွဲ (၄) ခြားနားသောအပိုင်းများအတွက် ဦးစားပေးဖွံ့ဖြိုးရေးလုပ်ငန်းစဉ်များ အနှစ်ချုပ်

မူရင်းသည်အား VPSC တွင်ထားရှိရပါမည်။ အခြားဌာနများနှင့် ညှိနှိုင်းရန်အတွက် မိတ္တူအား TPIC သို့ပို့ရပါမည်။ MIS data အနေဖြင့်သွင်းရန်မလိုအပ်ပါ။

အဆင့်	လုပ်ငန်း	မည်သူ ဦးစားပေးလဲ	လ / နှစ်	ကျေးဇူးမှ တာဝန်ခံသူ သို့ အုပ်စု	ပြင်ပမှ မည်သူ ထောက်ပံ့ မလဲ	
အခြေခံအဆောက်အအုံ	၁	ရေကန်ခြင်းလုပ်ငန်း	<input checked="" type="checkbox"/> မ <input checked="" type="checkbox"/> ကျား	2016	ကျေးဇူးကော်မတီကဖွဲ့	ယူတူဗဟိုပြု စီမံကိန်း
	၂	ရွာတွင်းလမ်းမြို့ပြခြင်း	<input checked="" type="checkbox"/> မ <input checked="" type="checkbox"/> ကျား			
	၃		<input type="checkbox"/> မ <input type="checkbox"/> ကျား			
	၄		<input type="checkbox"/> မ <input type="checkbox"/> ကျား			
	၅		<input type="checkbox"/> မ <input type="checkbox"/> ကျား			
အသက်မွေးဝမ်းကျောင်း/ စိုက်ပျိုးရေး	၁		<input type="checkbox"/> မ <input type="checkbox"/> ကျား			
	၂		<input type="checkbox"/> မ <input type="checkbox"/> ကျား			
	၃		<input type="checkbox"/> မ <input type="checkbox"/> ကျား			
	၄		<input type="checkbox"/> မ <input type="checkbox"/> ကျား			
	၅		<input type="checkbox"/> မ <input type="checkbox"/> ကျား			
ကျန်းမာရေး နှင့် အာဟာရ		စားပေးခင်းတည်ဆောက်ခြင်း	<input checked="" type="checkbox"/> မ <input type="checkbox"/> ကျား			
	2		<input type="checkbox"/> မ <input type="checkbox"/> ကျား			
	3		<input type="checkbox"/> မ <input type="checkbox"/> ကျား			
	4		<input type="checkbox"/> မ <input type="checkbox"/> ကျား			
	5		<input type="checkbox"/> မ <input type="checkbox"/> ကျား			
ပညာရေး	၁	မူကြိုကျောင်းဆောက်လုပ်ရေး	<input type="checkbox"/> မ <input checked="" type="checkbox"/> ကျား			
	၂	စာကြည့်တိုက်ဆောက်လုပ်ရေး	<input type="checkbox"/> မ <input checked="" type="checkbox"/> ကျား			
	၃		<input type="checkbox"/> မ <input type="checkbox"/> ကျား			
	၄		<input type="checkbox"/> မ <input type="checkbox"/> ကျား			
	၅		<input type="checkbox"/> မ <input type="checkbox"/> ကျား			

ခရီး	၁		<input type="checkbox"/> ဖ			
			<input type="checkbox"/> ကျား			
	၂		<input type="checkbox"/> ဖ			
			<input type="checkbox"/> ကျား			
	၃		<input type="checkbox"/> ဖ			
		<input type="checkbox"/> ကျား				
၄		<input type="checkbox"/> ဖ				
		<input type="checkbox"/> ကျား				
၅		<input type="checkbox"/> ဖ				
		<input type="checkbox"/> ကျား				

၂၅.
 ဖြတ်တမ်းတင်သူ
 (သိမ်းဆည်းခွင့်: XCF)

VDP အရည်အသွေးထိန်းချုပ်မှု

ထိန်းချုပ်သူ-	ရက်စွဲ-	ရွာ-	VDP ရက်စွဲ-
		မြို့နယ်-	ကျေးရွာအုပ်စု-

(က) ခြုံငုံခြင်း (မြို့နယ်အဆင့်)- PC 8 ၏ Data အရ မှန်ကန်မှုရှိကြောင်းစစ်ပါ။

(ခ) အသေးစိတ် စစ်ဆေးခြင်း- တစ်မြို့နယ်တွင် ၁၀ ရွာ မှ ၂၀ ရွာ ကျေးရွာအုပ်စု (VDPs) များကို အရည်အသွေးစစ်ဆေးရန်ရွေးပါ။ တစ်မြို့နယ်တွင် ကျေးရွာ ၂၀ ထက်ကျော်လျှင် ကျပန်းနမူနာရွေးပါ။

(၁) VDP စာရွက်စာတမ်းပြီးဆုံးမှုကို စစ်ဆေးပါ။ (OM အရ)

- မျက်နှာပုံး (အပုံး)
- မာတိကာ
- ကျေးရွာအခြေခံ Data
- PSA အကျဉ်းချုပ်နှင့် PRA လုပ်ငန်းစဉ်
- အမျိုးသား/အမျိုးသမီးအဖွဲ့များ၏ အခက်အခဲများ
- ကျေးရွာမျှော်မှန်းချက် (ဆွေးနွေးချက်ရလဒ်)
- အမျိုးသား/အမျိုးသမီးအဖွဲ့များသဘောတူထားသည့် နောင်လေးနှစ်အတွက် ဦးစားပေးလုပ်ငန်းများကရင်း (အခြေခံအဆောက်အအုံအသက်မွေးမှု၊ ပညာရေး၊ လူမှုရေးထိန်းသိမ်းမှု....)

နောက်ဆက်တွဲများ-

- လူမှုရေးအကဲဖြတ်မှု စာရွက်စာတမ်းခါတ်ပုံနှင့် PRA လုပ်ငန်းစဉ် (ဖြစ်နိုင်လျှင်)၊ မြေပုံများ ပါရမည်၊ စည်းစိမ်ပိုင်ဆိုင်မှုအဆင့်၊ venn ပုံ...
- ကျေးရွာစီမံကိန်းရေးဆွဲရေးအစည်းအဝေးမိတ္တူ
- ကျေးရွာ၏အချက်အလက် (PC 1 ပုံစံ)
- ကျေးရွာမျှော်မှန်းချက်

(၂) လူမှုရေးအကဲဖြတ်မှုအရည်အသွေးနှင့် VDP စစ်ဆေးပါ။

- VDP တွင်ပါဝင်သောဦးရေ (အမျိုးသား/အမျိုးသမီး)-
- လူမှုရေးအကဲဖြတ်မှုအရည်အသွေးနှင့် VDP အတွက် ရက်ပေါင်း-
- PRA ပစ္စည်းများ အသုံးပြုသည့် အရေအတွက်-

- ပါဝင်သောဦးရေနှင့် လုပ်ငန်းများ မှတ်တမ်းတင်ခြင်း (အစည်းအဝေးမှတ်တမ်း၊ အဖွဲ့ဝါတ်ပုံ၊ တိုင်းရင်းသားအနည်းစုနှင့် ထိခိုက်လွယ်သော အဖွဲ့များ)
 - အလွန်ကောင်း
 - ကောင်း
 - ညံ့
- လုပ်ငန်းများ မှတ်တမ်းတင်ခြင်းနှင့် အမျိုးသမီးအဖွဲ့အစည်းအဝေး၏ရလဒ် အားခွဲခြားပေးထားသလား။
 - ရှိ
 - မရှိ
- စီမံကိန်းအရေအတွက် (အမျိုးသား/အမျိုးသမီးရွေးချယ်မှုအရေအတွက်)-
- PRAနှင့်သက်ဆိုင်သောအခြား စီမံကိန်းအရေအတွက် (အမျိုးသား/အမျိုးသမီးရွေးချယ်မှုအရေအတွက်)-