

ပြည်ထောင်စုသမ္မတမြန်မာနိုင်ငံတော် အစိုးရ
စိုက်ပျိုးရေး၊ မွေးမြူရေးနှင့် ဆည်မြောင်းဝန်ကြီးဌာန
(ကျေးလက်ဒေသဖွံ့ဖြိုးတိုးတက်ရေးဦးစီးဌာန)

စေတုတ္ထရာမြို့နယ်



လူထုဗဟိုပြုစီမံကိန်း

National Community Driven Development Project
(NCDDP)



ကျေးရွာဖွံ့ဖြိုးရေးအစီအစဉ်

Village Development Plan (VDP)

တယ်ဇားကျေးရွာအုပ်စု၊ တောင်ကုန်းကျေးရွာ

၂၀၁၆ ခုနှစ်

စေတုတ္ထရာမြို့နယ်

မာတိကာ

စဉ်	အကြောင်းအရာ
၁	မြို့နယ်မြေပုံ
၂	ကျေးရွာအုပ်စုမြေပုံ
၃	ကျေးရွာမြေပုံ
၄	ကျေးရွာအခြေခံအချက်အလက်များပုံစံ(၁)
၅	လူထုပူးပေါင်းပါဝင်သောလူမှုဆန်းစစ်ခြင်းနှင့်အကဲဖြတ်ခြင်း လုပ်ငန်းစဉ် (PSA/PRA) အကျဉ်းချုပ်ဇယား
၆	ကျေးရွာဖွံ့ဖြိုးရေးအစီအစဉ်အတွက်အသုံးပြုခဲ့သော PRA Toolsများနှင့် တစ်ခုခြင်းစီအတွက်သုံးသပ်ချက်များ
၇	ကျေးရွာအုပ်စုကျေးရွာကော်မတီဖွဲ့စည်းပုံဇယား
၈	ကျေးရွာဖွံ့ဖြိုးရေးဦးစားပေးအစီအစဉ်ပုံစံ (၃)
၉	ကျေးရွာအုပ်စုစီမံကိန်းလုပ်ငန်းခွဲရွေးချယ်ခြင်းပုံစံ (၄)
၁၀	ဦးစားပေးလုပ်ငန်းအကျဉ်းချုပ်ဇယား
၁၁	အစည်းအဝေးတက်ရောက်သူစာရင်းပုံစံ (၁၂)
၁၂	အစည်းအဝေးမှတ်တမ်း
၁၃	အစည်းဝေးပြုလုပ်သည့် ဓါတ်ပုံများ
၁၄	ကဏ္ဍအလိုက်ဦးစားပေးဖွံ့ဖြိုးရေးလုပ်ငန်းစဉ်များ
၁၅	ကျေးရွာဖွံ့ဖြိုးရေးစီမံချက်အရည်အသွေးထိန်းချုပ်မှု (Check list for VDP)

စေတုတ္တရာမြို့နယ်ပြမြေပုံ



စေတုတ္တရာမြို့နယ်
မဏ္ဍိုင်တိုင်း
ခလက်မ = ၂ မိုင်စကေး

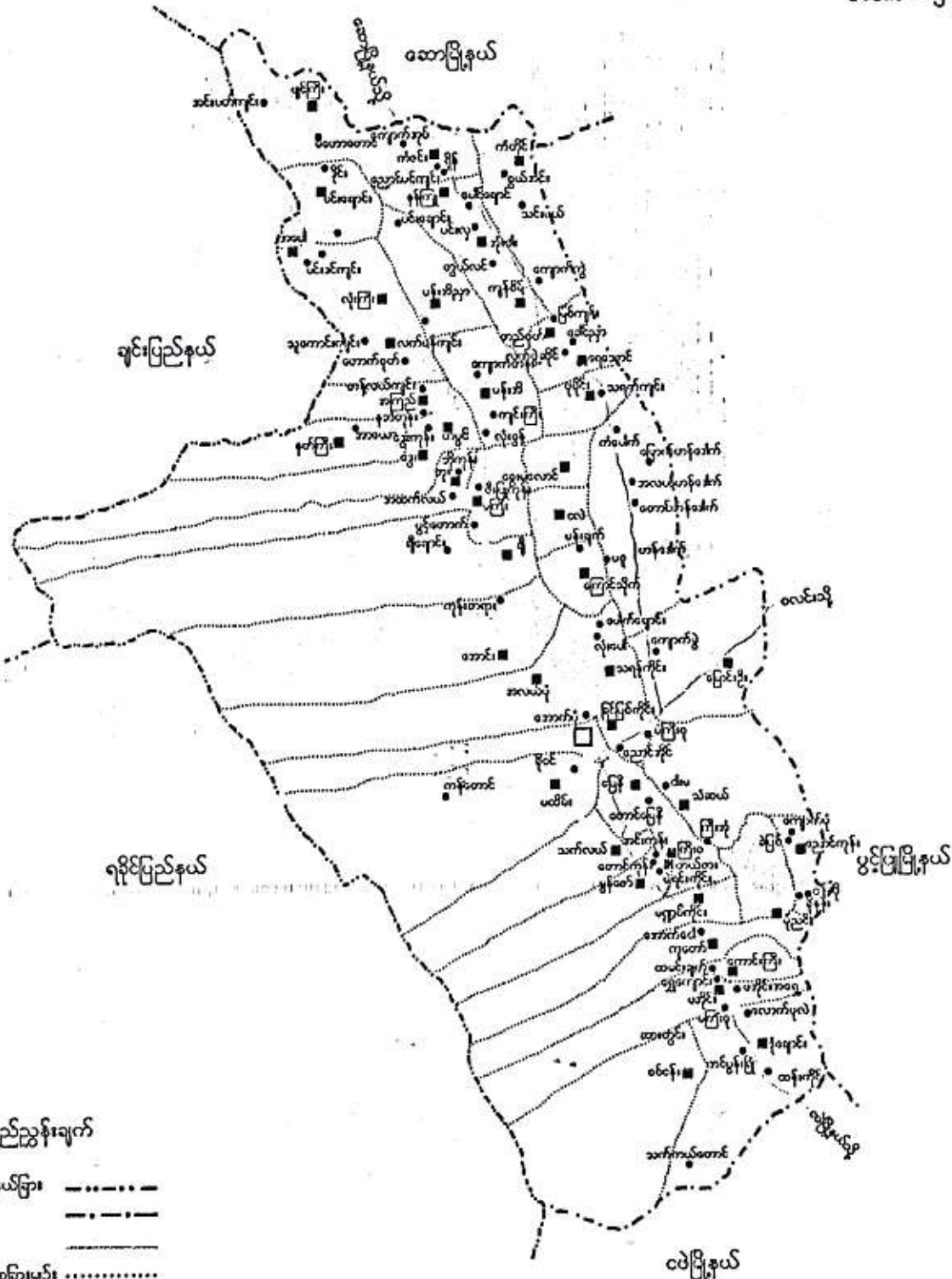

ရည်ညွှန်းချက်

- တိုင်း/ပြည်နယ်ခြား: - - - - -
- မြို့နယ်ခြား: - · - · - ·
- ကာလမ်း: —————
- ကျေးရွာအုပ်စုခြားဖွဲ့: ······
- မြို့: □
- ကျေးရွာအုပ်စု: ■
- ကျေးရွာ: ●
- ပြင်ပရင်း: ○

တယ်ဇားကျေးရွာအုပ်စု
အခြေပြမြေပုံ

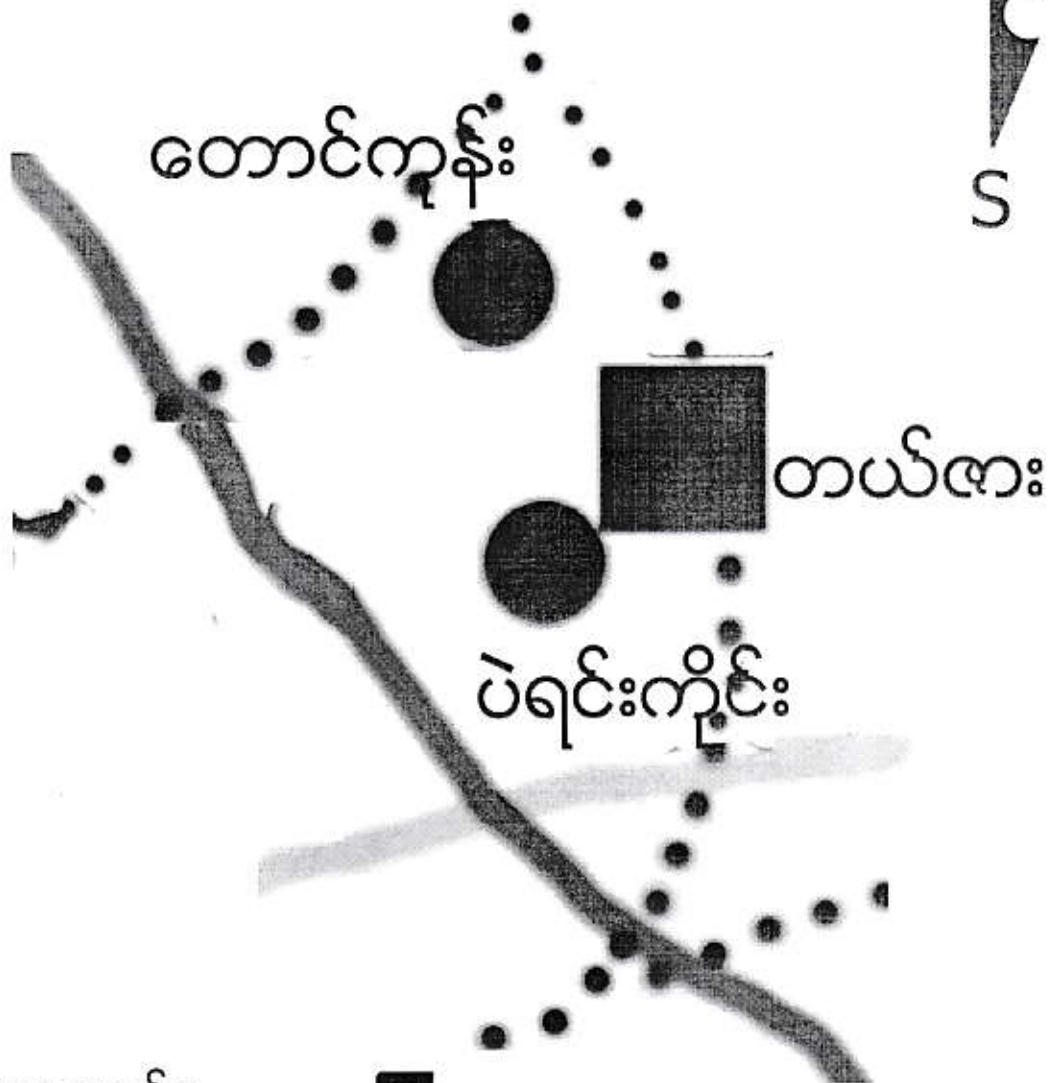

- ကျေးရွာအုပ်စု
- ကျေးရွာ
- ကျေးရွာအုပ်စုခြားမျဉ်း
- ချောင်း
- ကားလမ်း

**မေက္ခဒွံတိုင်းစာပေကြီး၊ မင်းတူးရွှေရောင်၊ စေတုတ္ထရာမြို့နယ်၊ တယ်စားကျေးရွာအုပ်စု၊
တောင်ကုန်းကျေးရွာ အကွက်ချမြေပုံ**

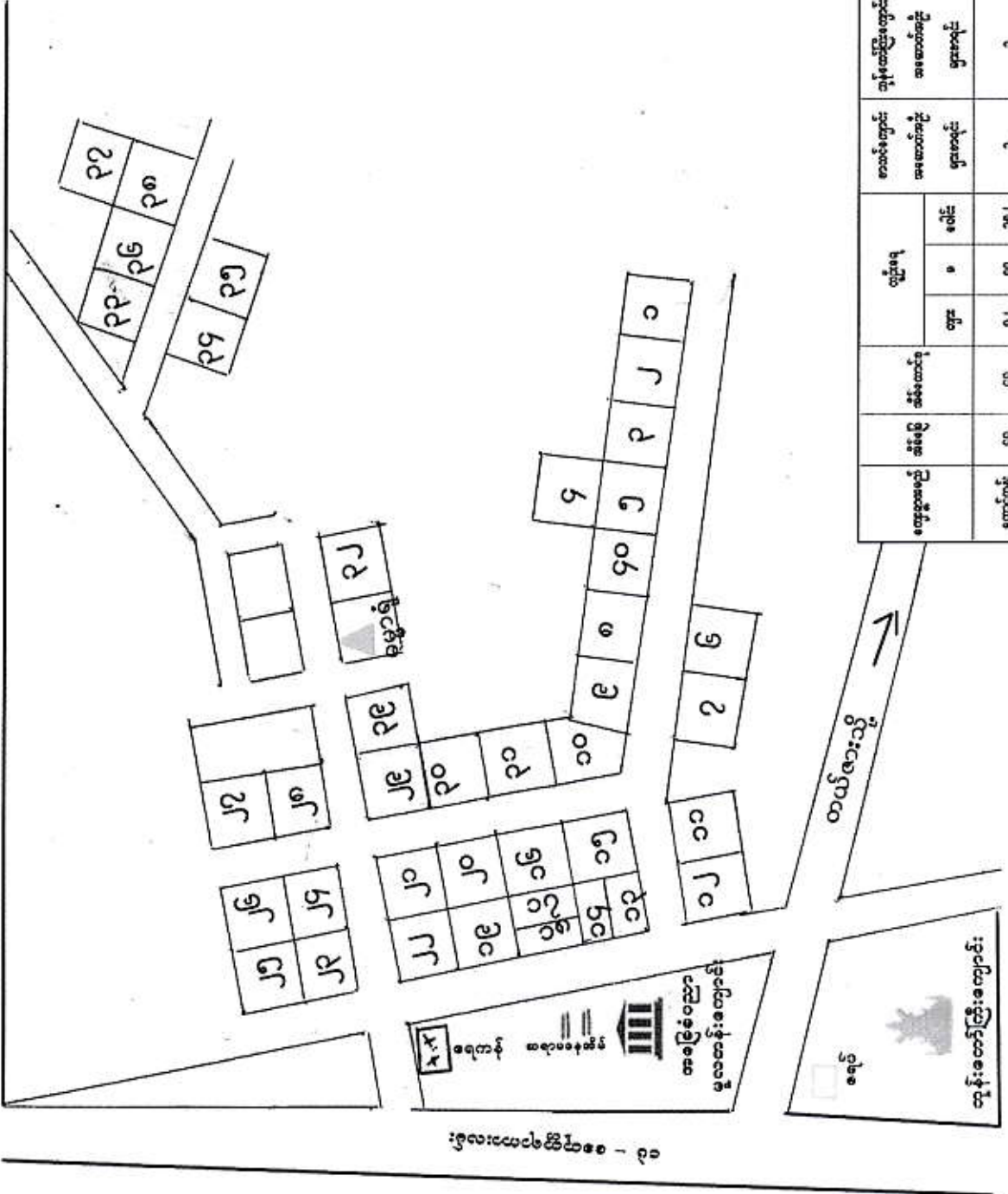
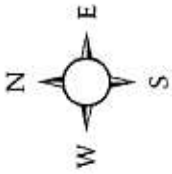

ကျွန်းတော်ကြီး မိမိမြေ	မိမိမြေ အိမ်ထောင်	လွှဲပေးသူ		စာသင်ကျောင်း အထောက်အကူ ပေးရန်	ကျွန်းတော်ကြီး မိမိမြေ အထောက်အကူ ပေးရန်	ကျွန်းတော်ကြီး မိမိမြေ အထောက်အကူ ပေးရန်	ကျွန်းတော်ကြီး မိမိမြေ အထောက်အကူ ပေးရန်	ကျွန်းတော်ကြီး မိမိမြေ အထောက်အကူ ပေးရန်	ကျွန်းတော်ကြီး မိမိမြေ အထောက်အကူ ပေးရန်
		ကျွန်း	မိမိမြေ						
ကျွန်းတော်ကြီး	၄၀	၄၀	၃၂	၃	၃	၃	၃	၃	၃

ညီညွတ်စွာ
အိမ်ယာကွက်၊ မြေကွက်
ကျွန်းတော်ကြီးကျောင်း
အရပ်
မိမိမြေ
စာသင်ကျောင်း
ပညာရေးဝန်ထမ်းအိမ်ယာ
ရေကန်

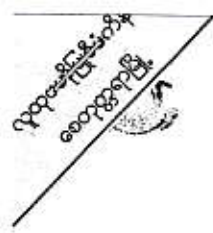

ပုံစံစ-၁ ကျေးရွာအခြေခံအချက်အလက်များ (Form PC 1)

လမ်းညွှန်ချက်/ကျေးရွာတစ်ရွာသို့ ပထမဆုံးမိတ်ဆက်ခရီးသွားရောက်သောအခါလူထုစည်းရုံးရေးမှူးသည် ကျေးရွာခေါင်းဆောင်များအားကျေးရွာအချက်အလက်များကိုမေတ္တာရပ်ခံ၍တောင်းခံရသည်။ ဤအချက်အလက်များကိုစီမံကိန်းမိတ်ဆက်အစည်းဝေးမတိုင်မီတောင်းခံရမည်။ စီမံကိန်းမိတ်ဆက်အစည်းဝေးတွင် လူထုစည်းရုံးရေးမှူးသည်ဤအချက်အလက်များအားစစ်ဆေးပီးမှန်ကန်အောင်ပြုလုပ်ရမည်။ ပြီးနောက်တွင် လူထုစည်းရုံးရေးမှူးမှ သတင်းအချက်အလက်ထဲသို့ Tablets မှတစ်ဆင့် ဖြည့်သွင်းရမည်။

ကျေးရွာအုပ်ချုပ်ရေးမှူးအမည် ဦးကျော်စွာ	ကျေးရွာအုပ်ချုပ်ရေးမှူး၏ဖုန်းနံပါတ် ၀၉-၉၅၅၅၅၅၅	လူထုစည်းရုံးရေးမှူး၏အမည် ဒေါ်ခင်လင်းစွာ
မြေဧရိယာတိုင်းဒေသကြီး မကွေး	မြို့နယ် - စေတုတ္ထရာ	ကျေးရွာအုပ်စု တယ်လား
		ကျေးရွာ စကောင်ကျေး

လူမျိုးစု	အိမ်ထောင်စုအရေအတွက်	ကိုးကွယ်သည့်ဘာသာ	အိမ်ထောင်စုအရေအတွက်
လူမျိုးစု (၁) - မြန်မာ	၃၈	ဘာသာ(၁) - ဗုဒ္ဓဘာသာ	၃၉
လူမျိုးစု (၂) -		ဘာသာ(၂) -	
လူမျိုးစုရော - မြန်မာ + ချင်း	၁	ဘာသာရော -	
	၃၉		

လူဦးရေ	အမျိုးသား(အရေအတွက်)	အမျိုးသမီး(အရေအတွက်)
အိမ်ထောင်စုဦးစီး	၇၄	၇၉
	၃၅	၄

(ခ) လက်လှမ်းမီအသုံးပြုနိုင်သည့်အဆောက်အဦများ

စာသင်ကျောင်း	အမှတ် ဖြစ်ပါ	ကျန်းမာရေး	အမှတ် ဖြစ်ပါ	ဘာသာရေးအဆောက် အဦ	အမှတ် ဖြစ်ပါ
အထက်တန်းကျောင်း	<input type="checkbox"/>	ဆေးရုံ	<input type="checkbox"/>	စေတီ	<input type="checkbox"/>
အလယ်တန်းကျောင်း	<input type="checkbox"/>	ကျန်းမာရေးဌာန	<input type="checkbox"/>	ဘုန်းကြီးကျောင်း	<input checked="" type="checkbox"/>
မူလတန်းကျောင်း	<input checked="" type="checkbox"/>	ကျန်းမာရေးဌာနခွဲ	<input type="checkbox"/>	ဟိန္ဒူဘုရားကျောင်း	<input type="checkbox"/>
မူကြိုကျောင်း	<input type="checkbox"/>	ဆေးပေးခန်း	<input type="checkbox"/>	ခရစ်ယာန်ကျောင်း	<input type="checkbox"/>
အခြား	<input type="checkbox"/>	အခြား	<input type="checkbox"/>	ဓလီ	<input type="checkbox"/>
				အခြား	<input type="checkbox"/>
မှတ်ချက်		မှတ်ချက်		မှတ်ချက်	

(ဂ) ကျွမ်းကျင်သူများမှတ်တမ်း ၊ ကျေးရွာတွင်နေထိုင်သော သို့မဟုတ် တခြားရွာမှလာရောက်သောကျွမ်းကျင်သူများ

(၁) စာသင်ကျောင်း			(၂) ကျန်းမာရေး			(၃) လက်မှုပညာရှင်		
	ရွာတွင်နေထိုင်သူ	အခြားရွာမှလာသူ		ရွာတွင်နေထိုင်သူ	အခြားရွာမှလာသူ		ရွာတွင်နေထိုင်သူ	အခြားမှလာသူ
မူလတန်းပြဆရာ/ဆရာမ	<input type="checkbox"/>	<input checked="" type="checkbox"/>	ဆရာဝန်	<input type="checkbox"/>	<input type="checkbox"/>	လက်သမား	<input checked="" type="checkbox"/>	<input type="checkbox"/>
အထက်တန်းပြဆရာ/ဆရာမ	<input type="checkbox"/>	<input type="checkbox"/>	လက်ထောက်ကျန်းမာရေးမှူး	<input type="checkbox"/>	<input type="checkbox"/>	ပန်းရံ	<input checked="" type="checkbox"/>	<input type="checkbox"/>
						လုပ်စစ်ဆိုင်ရာ	<input type="checkbox"/>	<input type="checkbox"/>



မူကြိုစာရာ၊ဆရာမ	<input type="checkbox"/>	အရံသားဖွား	<input checked="" type="checkbox"/>	<input type="checkbox"/>	ရေပိုက်သွယ်သူ	<input checked="" type="checkbox"/>	<input type="checkbox"/>
အခြား	<input type="checkbox"/>	ပြည်သူ့ကျန်းမာရေးလုပ်သား (၁)/(၂)	<input checked="" type="checkbox"/>	<input type="checkbox"/>	စက်ပြင်ဆရာ	<input checked="" type="checkbox"/>	<input type="checkbox"/>
မှတ်ချက်		မှတ်ချက်			မှတ်ချက်		

(ဃ) ကျေးရွာသို့ ရောက်ရှိနိုင်သည့်လမ်းအခြေအနေ / ကျေးရွာတစ်ရွာသည် ၎င်း၏ကျေးရွာအုပ်စုနှင့် ဆက်သွယ်ထားသော လမ်းအခြေအနေ (အောက်ပါတို့ကိုပိုင်းပါ)

ကျောက်ကြမ်းလမ်း: ကတ္တရာလမ်း: ကွန်ကရစ်လမ်း: မော်တော်ဆိုင်ကယ်လမ်း
 ကျောက်ခင်းလမ်း: မြေသားလမ်း: လူသွားလမ်း: အခြား ကားလမ်း

(င) ကျေးရွာဖွံ့ဖြိုးမှုစီမံချက်

(၁) လူထုပတ်ဝန်းကျင်ထိခိုက်မှုမရှိစေရန် ဤကျေးရွာတွင်ကျေးရွာဖွံ့ဖြိုးမှု စီမံချက်ရှိခဲ့ပါသလား? ရှိပါသည် မရှိပါ/မသိပါ

(၂) ရှိခဲ့ပါလျှင် ဤစီမံချက်ကို မည်သည့် ခုနှစ်တွင်ပြင်ဆင်ခဲ့ပါသနည်း? နှစ်-2012/မသိပါ

(၃) ဤစီမံချက်ကို ခြုံငုံနယ်မှအတည်ပြုခဲ့ပါသလား? ပြုခဲ့ပါသည်/မပြုခဲ့ပါ /မသိပါ

(စ) ဓရီအက္ခရာအပေး

(၁) ဤကျေးရွာ၏ပတ်ဝန်းကျင်ကျေးရွာအုပ်စု၏ပတ်ဝန်းကျင်အထိခိုက်မှုမရှိစေရန် မည်မျှကွာဝေးသနည်း? ၁ မာလုံ မိုင်-----/မသိပါ

(၂) ဤကျေးရွာမှ ၎င်းကျေးရွာအုပ်စုပတ်ဝန်းကျင်သွားလာရာတွင်ကြာမြင့်သည့်အချိန်

ခြောက်သွေ့ရာသီတွင်ကြာချိန် (၅) မိနစ် ----- ထော်လာဂျီ/မော်တော်ဆိုင်ကယ်/ ခြေလှိုင် လား/မော်တော်ဘုတ်/
 အခြား ----- စသည်တို့ဖြင့်သွားလျှင်ကြာမြင့်သည့်အချိန်
 ခိုးရာသီတွင်ကြာချိန် (၅) မိနစ် ----- ထော်လာဂျီ/မော်တော်ဆိုင်ကယ်/ ခြေလှိုင် လား/မော်တော်ဘုတ်/
 အခြား ----- စသည်တို့ဖြင့်သွားလျှင်ကြာမြင့်သည့်အချိန်

(ဆ) ပတ်ဝန်းကျင်ဆိုင်ရာသဘာဝဘေးအန္တရာယ် -

ဤကျေးရွာတွင်ရေကြီးခြင်းကဲ့သို့ သဘာဝဘေးအန္တရာယ်ကျရောက်ဖူးခြင်းရှိပါသလား။

မရှိပါ ရှိပါသည် ရှိလျှင်ဖော်ပြပါ----- ရေကြီးလျှင် ဆက်ခြင်း () ခုနှစ်

(ဇ) ကျေးရွာတွင် ဖွဲ့စည်းထားသော အဖွဲ့အစည်းများ

လူထုပတ်ဝန်းကျင်ထိခိုက်မှုမရှိစေရန် ဤကျေးရွာတွင် ကျေးရွာဖွံ့ဖြိုးရေးအတွက် အစိုးရ(သို့)ရွာသားများကိုယ်တိုင်(သို့) စီမံကိန်းတစ်ခုခုမှ ဖွဲ့စည်းထားသည့် အဖွဲ့အစည်းများရှိပါသလား။

ရွာသူရွာသားကော်မတီ
ရွေးချယ်ရေးအဖွဲ့
အသက်စားစွမ်းအား
 Save the Children
ရွေးချယ်ရေးအဖွဲ့

၁- အသက်စားစွမ်းအား

၂-

ကျေးရွာခေါင်းဆောင်

အမည် - ဦးကျော်မောင်

လက်မှတ် [Signature] ဇူလိုင် ၅-၇-၂၀၁၆

လူထုစည်းရုံးရေးမှူး

အမည် - ဒေါ်နီလာဆွေ

လက်မှတ် [Signature] ဇူလိုင် ၅-၇-၂၀၁၆

လူထုပူးပေါင်းပါဝင်သောလူမှုဆန်းစစ်ခြင်းနှင့်အကဲဖြတ်ခြင်းလုပ်ငန်းစဉ်(PSA/PRA)အကျဉ်းချုပ်

စဉ်	အကြောင်းအရာ	ရက်စွဲ	ဦးတည်အုပ်စု	တက်ရောက်သူ			အဓိကဆွေးနွေးချက်များ
				ကျား	မ	ပေါင်း	
၁	လူမှုစီးပွားအဆင့်သတ်မှတ်ခြင်း (Wealth Ranking)	၅.၁.၂၀၁၆	ချမ်းသာ၊ အလယ်အလတ်၊ နွမ်းပါးအုပ်စု	၁၆	၁၅	၃၁	ကျေးရွာလူမှုစီးပွားအုပ်စုများ၊ ခွဲခြားသတ်မှတ်နိုင်ရေးအတွက် အခြေခံစံနှုန်းများသတ်မှတ်ခြင်း ကျေးရွာသားများနှင့်အများသ ဘောတူခွဲခြားသတ်မှတ်ခြင်း
၂	ရာသီခွင်ပြပြကွဲဒီဇိုင်း (Seasonal Calender)	၅.၁.၂၀၁၆	ကော်မတီဝင်၊ အမျိုးသမီး၊ အမျိုးသားများ	၁၆	၁၅	၃၁	ရာသီဥတု၊စိုက်ပျိုးသီးနှံများ၊ လယ်ယာလုပ်ငန်းများ၊ ဝင်ငွေထွက်ငွေ၊မွေးမြူ ရေးလုပ်ငန်းများ၊
၃	ကျေးရွာလူနေမှုပြသယံဇာတမြေပုံ (social Map/Resource Map)	၅.၁.၂၀၁၆	ရပ်မိ၊ရပ်ဖ ကော်မတီဝင်များ	၁၆	၁၅	၃၁	အိမ်အမျိုးအစားများ၊အခြေခံ အဆောက်အဦများ၊လမ်းပန်း ဆက်သွယ်ရေးအခြေအနေ၊ လယ်ယာမြေ၊မြစ်ချောင်း၊ ရေတွင်းရေကန်သစ်တောများ
၄	ပြဿနာသစ်ပင် (Problem Tree)	၆.၁.၂၀၁၆	အမျိုးသား၊ အမျိုးသမီးများ	၁၉	၁၉	၃၈	ဆွေးနွေးထားသောအခြေခံ အဆောက်အဦများနှင့်အ သက်မွေးဝမ်းကြောင်းလုပ်ငန်း များ
၅	ကျေးရွာ၏ငါးနှစ်စာဦးစားပေး အစီအစဉ်(Pair Wise)	၆.၁.၂၀၁၆	အမျိုးသားအုပ်စု၊ အမျိုးသမီးအုပ်စု၊ လူငယ်အုပ်စု၊ ရပ်မိရပ်ဖအုပ်စု	၁၉	၁၉	၃၈	အကျိုးပြုဦးရေ၊အကျိုးခံစားခွင့် နှင့်အဓိကလိုအပ်ချက်များပေ မူတည်ပြီးဆုံးဖြတ်သည်။
၆	အဖွဲ့အစည်းချိတ်ဆက်ပုံ (Venn Diagram)	၅.၁.၂၀၁၆	အဖွဲ့၊ အုပ်ချုပ်ရေးအဖွဲ့၊ ကျေးရွာစီထောက် အဖွဲ့	၁၆	၁၅	၃၁	ကျေးရွာတွင်ရှိအဖွဲ့အစည်းများ နှင့်ဖွံ့ဖြိုးရေးလုပ်ငန်းအတွက်ချိတ် ဆက် ဆောင်ရွက်လုပ်ကိုင်မှု
၇	ပင့်ကူအိမ်ကွန်ယက် (Spider Web)	၅.၁.၂၀၁၆	အမျိုးသား၊ အမျိုးသမီးများ	၁၆	၁၅	၃၁	အမျိုးသား၊ အမျိုးသမီးများတန်းတူအခွင့်အ ရေးရရှိမှုနှင့်မရရှိသည့်အ ကြောင်းအရင်းများ

၈	အမျိုးသား၊ အမျိုးသမီးများ၏ တနေ့တာလုပ်ငန်းသုံးသ ပ်မ (Men/Women timeline)	၅.၁.၂၀၁၆	အမျိုးသား၊ အမျိုးသမီးများ	၁၆	၁၅	၃၁	အမျိုးသား၊ အမျိုးသမီးများ၏တနေ့တာအလု ပ်ချိန်နှင့်အားလပ်ချိန်များသုံးသပ် ချက်
၉	အိမ်မက်ပြမြေပုံ (Dream Map)	၆.၁.၂၀၁၆	ကျေးရွာစီထောက် အဖွဲ့ကျေးရွာလူထု	၁၉	၁၉	၃၈	နောင်တချိန်ကျေးရွာတွင် ဖြစ်စေလိုသောအနာဂတ်မြင် ကွင်းများထည့်သွင်းရေးဆွဲခြင်း
၁၀	ကျေးရွာသမိုင်းကြောင်း (village History)	၅.၁.၂၀၁၆	ကျေးရွာစီထောက် အဖွဲ့ကျေးရွာလူထု	၇	၈	၁၅	ကျေးရွာဖြစ်ပေါ်လာပုံ သမိုင်းကြောင်း

ဥစ္စာနေအဆင့် ခွဲခြားမှု စံနမူနာပုံစံ

မြို့နယ် စစ်ကိုင်း... ကျေးရွာအုပ်စု တယ်လီ ကျေးရွာ ကျောက်ကုန်း ရက်စွဲ ၅.၁.၂၀၁၆

အကြောင်းအရာ	ချမ်းသာ	အလယ်အလတ်	နွမ်းပါး
နေအိမ်အခြေအနေ	ပျဉ်းခါ၊ ဖျဉ်းကား၊ ခွက်ဖျိ	ပျဉ်းခင်း၊ ဝါးထုပ်ကြို၊ သက်လယ် ဖျိ	ဝါးခံ၊ ဝါးကြို၊ သက်လယ်ဖျိ
စက်ပစ္စည်းပိုင်ဆိုင်မှု	ဖျဉ်း၊ ဝါးဖျိ၊ ခွက်ကတ်	ဆိုင်ကတ်၊ ဖျဉ်း	ဖျဉ်း
လယ်ယာမြေပိုင်ဆိုင်မှု	ပတာ၊ ခြံ၊ ၃ ဧက	ပတာ၊ လယ် ဖျဉ်း	လယ်ယာ၊ ခြံ ဖျဉ်း
ကျွဲ၊ နွား ပိုင်ဆိုင်မှု	နွား ၂ ဂေါင်	နွား ၂ ဂေါင်	ဖျဉ်း
တနပ်ပျမ်းမျှဝင်ငွေ	၁၀ သိင်္ဂါ	၈ သိင်္ဂါ	၅ သိင်္ဂါ
စားနပ်ရိက္ခာပူလုံမှု	၁ ချစ်	၆ လ	ဖျဉ်း
စုစုပေါင်းအိမ်ထောင်စု	၂ ဒီဂရီ	၁၀ ဒီဂရီ	၂၅ ဒီဂရီ

ပါဝင်အဖွဲ့အစည်း -
 ကျား - ၁၆
 မ - ၁၅

မကွေးတိုင်းဒေသကြီး၊ စေတုတ္ထရာမြို့နယ်၊ တယ်ဇားအုပ်စု၊ တောင်ကုန်းကျေးရွာ၏
ဥစ္စာနေအဆင့်ခွဲခြားမှု သုံးသပ်ချက်

နေ့စွဲ - ၅.၁.၂၀၁၆

နေရာ - ကျေးရွာဘုန်းတော်ကြီးကျောင်း

တောင်ကုန်းကျေးရွာ၏အဓိကအသက်မွေးဝမ်းကျောင်းလုပ်ငန်းမှာ လယ်ယာစိုက်ပျိုးခြင်း လုပ်ငန်း ဖြစ်ပါသည်။ တောင်ကုန်းကျေးရွာတွင်တပိုင်တနိုင်စိုက်ပျိုးရေးနှင့်သီးနှံထွက်ကုန် ရောင်းဝယ်ရေးလုပ်ငန်းများ လုပ်ကိုင်ကြပါသည်။ မိုးရာသီတွင်ပျိုးကြဲခြင်း၊ ကောက်စိုက်ခြင်း၊ ပဲနှုတ်ခြင်း လုပ်ငန်းများ လုပ်ကိုင်ကြပါသည်။ တောင်ကုန်းကျေးရွာတွင်နေအိမ်အခြေအနေများမှာပျဉ်ခင်း၊ ပျဉ်ကာ၊ သွပ်မိုးများဆောက်လုပ်နေထိုင်ကြပါ သည်။ တချို့အိမ်ထောင်စုများမှာ ဝါးထရံကာ၊ သက်ကယ်မိုးအိမ်များဖြင့် ဆောက်လုပ်နေထိုင်ကြပါသည်။ ကျေးရွာတွင်ဆိုင်ကယ်များကိုအချို့လူများကအသုံးပြုနိုင်ကြပါသည်။ အချို့လူများသည် လယ်ယာဧက အနည်းငယ်ပိုင်ဆိုင်ကြပြီးလက်လုပ်လက်စားသမားများသည် နေ့စားလုပ်အားခယူ၍လုပ်ကိုင်ကြပါသည်။ စိုက်ပျိုးချိန်ကုန်လျှင် အလုပ်ရှားပါးလာသောအခါ သစ်ဝါးခုတ်ခြင်းလုပ်ငန်းများ၊ ကျပန်းအလုပ်များသွား ရောက်လုပ်ကိုင်ကြပါသည်။

ပြဿနာအနှစ်ချုပ်

တောင်ကုန်းကျေးရွာသည် လယ်ယာစိုက်ပျိုးခြင်းလုပ်ငန်းကို အဓိကလုပ်ကိုင်စားသောက်ကြ သော်လည်း ရွာပြောင်းရွှေ့နေထိုင်ရသဖြင့် လုပ်ကိုင်စားသောက်စရာ လယ်ယာမြေအနည်းငယ်သာ ကျန်ရှိပါသည်။ ထို့ကြောင့်သစ်ဝါးခုတ်ခြင်းနှင့်လက်လုပ်လက်စားကျပန်းလုပ်ငန်းများဖြင့်သာ အဓိကအသက် မွေးမှု ပြုကြပါသည်။

ဦးဆောင်ဆွေးနွေးသူ - ဦးကျော်အောင်၊ ဇော်ကျော်

ပါဝင်ဆွေးနွေးသူ - ကျား(၁၆)ဦး၊ မ(၁၅)ဦး

မကွေးတိုင်းဒေသကြီး၊ စေတုတ္ထရာမြို့နယ်၊ တယ်ဇားအုပ်စု၊ တောင်ကုန်းကျေးရွာ၏
ရာသီခွင်ပြ ပြက္ခဒိန် သုံးသပ်ချက်

နေ့စွဲ ၅.၁.၂၀၁၆

နေရာ -ကျေးရွာဘုန်းတော်ကြီးကျောင်း

မကွေးတိုင်းဒေသကြီး၊ စေတုတ္ထရာမြို့နယ်၊ တယ်ဇားအုပ်စု၊ တောင်ကုန်းကျေးရွာ၏ ကျေးရွာ
ဘုန်းတော်ကြီးကျောင်းတွင်ရာသီခွင်ပြ ပြက္ခဒိန်ဇယားအားသုံးသပ်ခြင်း အစည်းအဝေးကို ကျင်းပခဲ့ပါသည်။

တောင်ကုန်းကျေးရွာ၏ အဓိက အသက်မွေးဝမ်းကျောင်းလုပ်ငန်းမှာ လယ်ယာလုပ်ငန်း ဖြစ်သည်။
ကဆုန်လနှင့်နယုန်လတွင် နှမ်းကြဲကြဲပြီး ဝါဆိုလတွင် နှမ်းပေါင်းထိုးခြင်းအလုပ်ကို လုပ်ကိုင်ကြသည်။
ဝါခေါင်လနှင့်တော်သလင်းလများတွင်နှမ်းရိတ်ခြင်း၊ နှမ်းစည်းခြင်း၊ နှမ်းထောင်ခြင်း၊ နှမ်းခါခြင်းတို့ကို
ပြုလုပ်ကြသည်။နတ်တော်လတွင်စပါးသိမ်းပြီးပြာသိုလများတွင်ပဲများကိုရိတ်သိမ်းကြသည်။စပါးစိုက်ပျိုးခြင်း
ကိုဝါဆို၊ဝါခေါင်တွင်စတင်ပြီးလယ်ထွန်ခြင်း၊ ပျိုးကြဲခြင်း၊ ပျိုးနှုတ်ခြင်း၊ ကောက်စိုက်ခြင်း၊ လယ်ပေါင်းထိုးခြင်း
လုပ်ငန်းများကို လုပ်ကိုင်ကြပါသည်။ ထို့နောက် စိုက်ပျိုးထားသော စပါးများကို နတ်တော်လနှင့်
ပြာသိုလများတွင် စပါး ရိတ်သိမ်းခြင်း၊ ကောက်လှိုင်းစည်းခြင်း၊ စပါးနယ်ခြင်း၊ စပါးလှေ့ခြင်းလုပ်ငန်းများကို
လုပ်ကိုင်ကြ ပါသည်။ တောင်ကုန်းကျေးရွာတွင် ကျွဲ၊ နွား၊ ကြက်၊ ပက်များကိုလည်း တပိုင်တနိုင်
မွေးမြူကြပါသည်။သစ်၊ဝါးခုတ်ခြင်းလုပ်ငန်းများကို တပို့တွဲလ၊ တပေါင်းလ၊ တန်ခူးလနှင့် ကဆုန်လများတွင်
လုပ်ကိုင်ကြပါသည်။တောင်ကုန်းကျေးရွာသည်တန်ခူးလ၊ကဆုန်လ၊ ဝါခေါင်လနှင့် တော်သလင်းလများတွင်
ပင်ငွေ အလွန်နည်းပြီး နယုန်လ၊ ဝါဆိုလနှင့် တပေါင်းလများတွင် ပင်ငွေအသင့်အတင့် ရရှိပါသည်။
ရာသီသီးနှံများ ပေါ်ချိန်ဖြစ်သော သီတင်းကျွတ်လ၊ တန်ဆောင်မုန်းလ၊ နတ်တော်လ၊ ပြာသိုလနှင့်
တပို့တွဲလများတွင် ပင်ငွေကောင်း ပါသည်။ တောင်ကုန်းကျေးရွာတွင် ကျင်းပလေ့ရှိသော ရာသီ
ပွဲတော်များမှာ တန်ခူးလတွင် သင်္ကြန်ပွဲ၊ ဝါဆိုလတွင် ဝါဆိုသင်္ကြန်ကပ်ပွဲ၊ သီတင်းကျွတ်လတွင်
မီးထွန်းပွဲနှင့် တန်ဆောင်မုန်းလတွင် ကထိန်သင်္ကြန်ကပ်ပွဲများကို ကျင်းပလေ့ရှိကြသည်။ တောင်ကုန်း
ကျေးရွာတွင် ဖြစ်လေ့ရှိသော ရာသီဥတုအခြေအနေများမှာ တန်ခူးလ၊ ကဆုန်လ၊ သီတင်းကျွတ်လ
နှင့်တပေါင်းလများတွင် ရာသီဥတုသာယာပြီး နယုန်လတွင် မိုးအနည်းငယ်ရွာသွန်းကာ ဝါဆိုလ၊
ဝါခေါင်လနှင့်တော်သလင်းလများတွင်မိုးရွာသွန်းမှုပိုများပါသည်။တန်ဆောင်မုန်းလတွင်အနည်းငယ်ချမ်း
အေးကာ နတ်တော်လ၊ ပြာသိုလနှင့် တပို့တွဲလများတွင် နှင်းများကျသဖြင့် အလွန်ချမ်းအေးလှပါသည်။

ပြဿနာအနှစ်ချုပ်

တောင်ကုန်းကျေးရွာ၏အဓိကအသက်မွေဝမ်းကျောင်းလုပ်ငန်းမှာမိုးရာသီတွင် မိုးစပါးစိုက်ပျိုးခြင်း၊ ပဲစိုက်ခြင်းလုပ်ငန်းများကိုလုပ်ကိုင်ကြပြီးနွမ်းပါးသူများသည်အတားလိုက်ခြင်း၊သစ်ပါးခုတ်ခြင်းလုပ်ငန်းများဖြင့် နေထိုင်စားသောက် ကြရပါသည်။

ဦးဆောင်ဆွေးနွေးသူ - ဦးဖိုးဦး၊ ဒေါ်ပိတောက်

ပါဝင်ဆွေးနွေးသူ - ကျား(၁၆)ဦး၊ မ(၁၅)ဦး

ပြဿနာ သစ်ပင် ရေးဆွဲခြင်း

ရက်စွဲ ၂၀၁၁.၁၂.၁၆

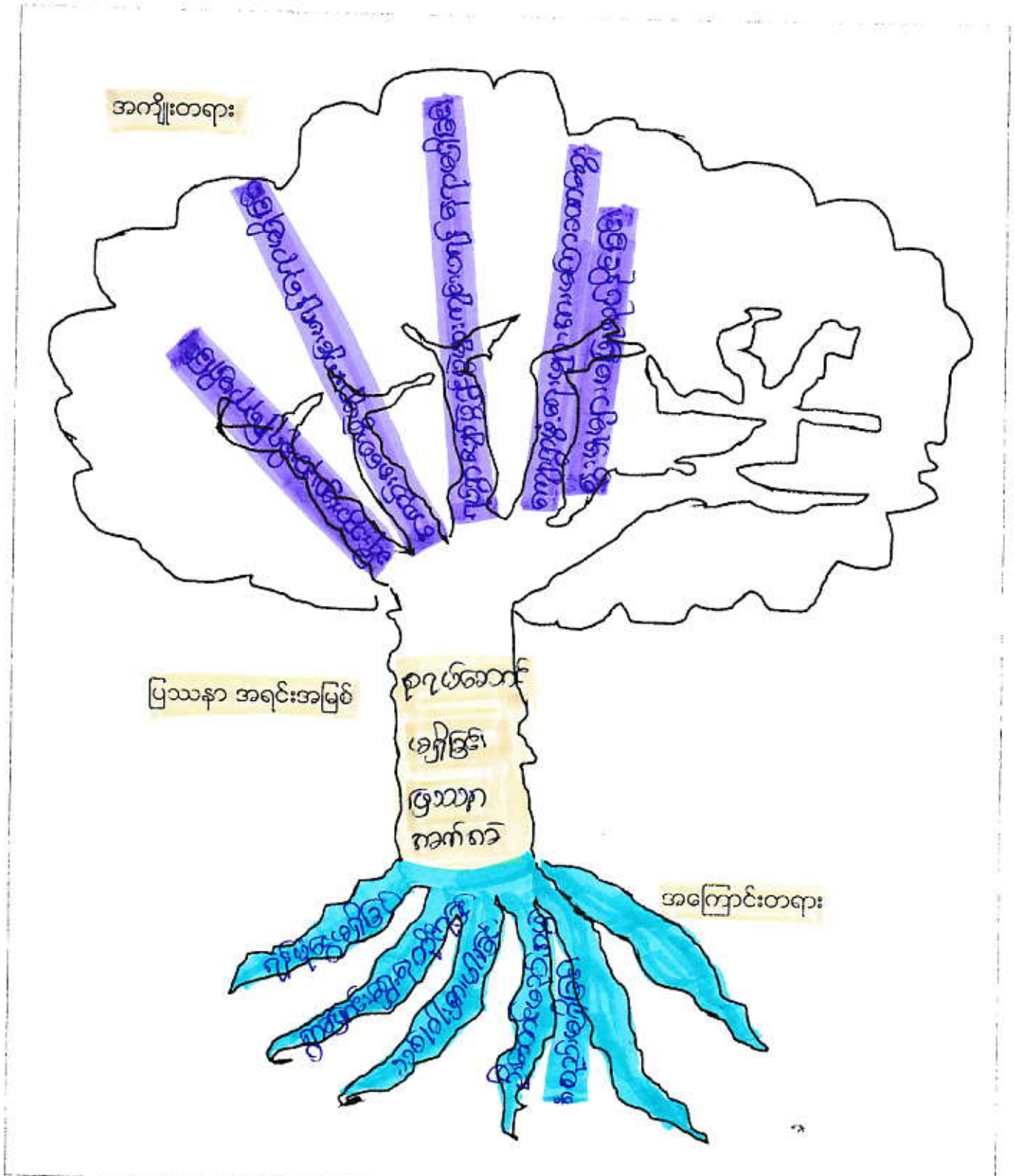

မကွေးတိုင်းဒေသကြီး၊ စေတုတ္တရာမြို့နယ်၊ တယ်ဇားအုပ်စု၊ တောင်ကုန်းကျေးရွာ၏
စုရပ်ဆောင်မရှိခြင်း ပြဿနာ သုံးသပ်ချက်

နေ့စွဲ - ၆.၁.၂၀၁၆

နေရာ - ကျေးရွာဘုန်းတော်ကြီးကျောင်း

တောင်ကုန်းကျေးရွာ၏ ဦးစားပေးလုပ်ငန်းခွဲအတွက် ပြဿနာသုံးသပ်ခြင်း အစည်းအဝေးကို ကျေးရွာဘုန်းတော်ကြီးကျောင်းတွင်ကျင်းပခဲ့သည်။ တောင်ကုန်းကျေးရွာတွင်ကျေးရွာလူထုအစည်းအဝေးပွဲ များပြုလုပ်ရန်အတွက်စုရပ်ဆောင်မရှိခြင်းအခက်အခဲပြဿနာ၏အကြောင်းအရင်းမှာစုရပ်ဆောင်ဆောက် လုပ်ရန်အတွက်ရံပုံငွေမရှိခြင်း၊ ကျေးရွာသစ်သို့ပြောင်းရွှေ့နေထိုင်ကြရသဖြင့်ပြန်လည်မဆောက်လုပ်နိုင်ခြင်း ၊ ဒေသတွင်း သစ်၊ဝါးရှားပါးခြင်း၊ ဦးဆောင်အကောင်အထည်ဖော်မည့် အဖွဲ့အစည်းမရှိခြင်းတို့ ဖြစ်သည်။ ကျေးရွာစုရပ်ဆောင်မရှိခြင်းကြောင့် ဖြစ်ပေါ်လာသော အကျိုးဆက် အခက်အခဲ ပြဿနာများမှာ ကျေးရွာ၏ ပျော်ပွဲရွှင်ပွဲများ၊ သာရေးနာရေးများပြုလုပ်ရန်အတွက်နေရာမရှိခြင်း၊ ကျေးရွာလူထုအစည်းအဝေးများပြု လုပ်ရန်နေရာမရှိသည့်အတွက်အစည်းအဝေးပွဲများပြုလုပ်ရန်ခက်ခဲခြင်း၊ ကျေးရွာ၏ဖွံ့ဖြိုးတိုးတက် မှုလုပ်ငန်း စဉ်များအား မကြာခဏ ဆွေးနွေးမှုများ မပြုလုပ်နိုင်ခြင်း၊ ခရီးသွားဧည့်သည်များ ခေတ္တနားခိုအနားယူရန် နေရာမရှိခြင်းတို့ ဖြစ်သည်။ တောင်ကုန်းကျေးရွာသည် ကျေးရွာစုရပ်ဆောင်မရှိခြင်းကြောင့် ကျေးရွာလူထု အစည်းအဝေးပွဲများ ပြုလုပ်ရန်အတွက် အလွန်အခက်အခဲ ရှိပါသည်။

ဦးဆောင်ဆွေးနွေးသူ - ဦးသိန်းမြင့်ဦး ၊ ဒေါ်အေးဝင်း

ပါဝင်ဆွေးနွေးသူ - ကျား(၁၉)ဦး၊ မ(၁၉)ဦး

ပြဿနာ ဖြေရှင်းမှု စက်ဝန်း

မြို့နယ် အထူးတော်..... ကျေးရွာအုပ်စု အယ်လ်... ကျေးရွာ အောင်ကျော်..... ရက်စွဲ ၂၀၂၃.၁၁.၂၀

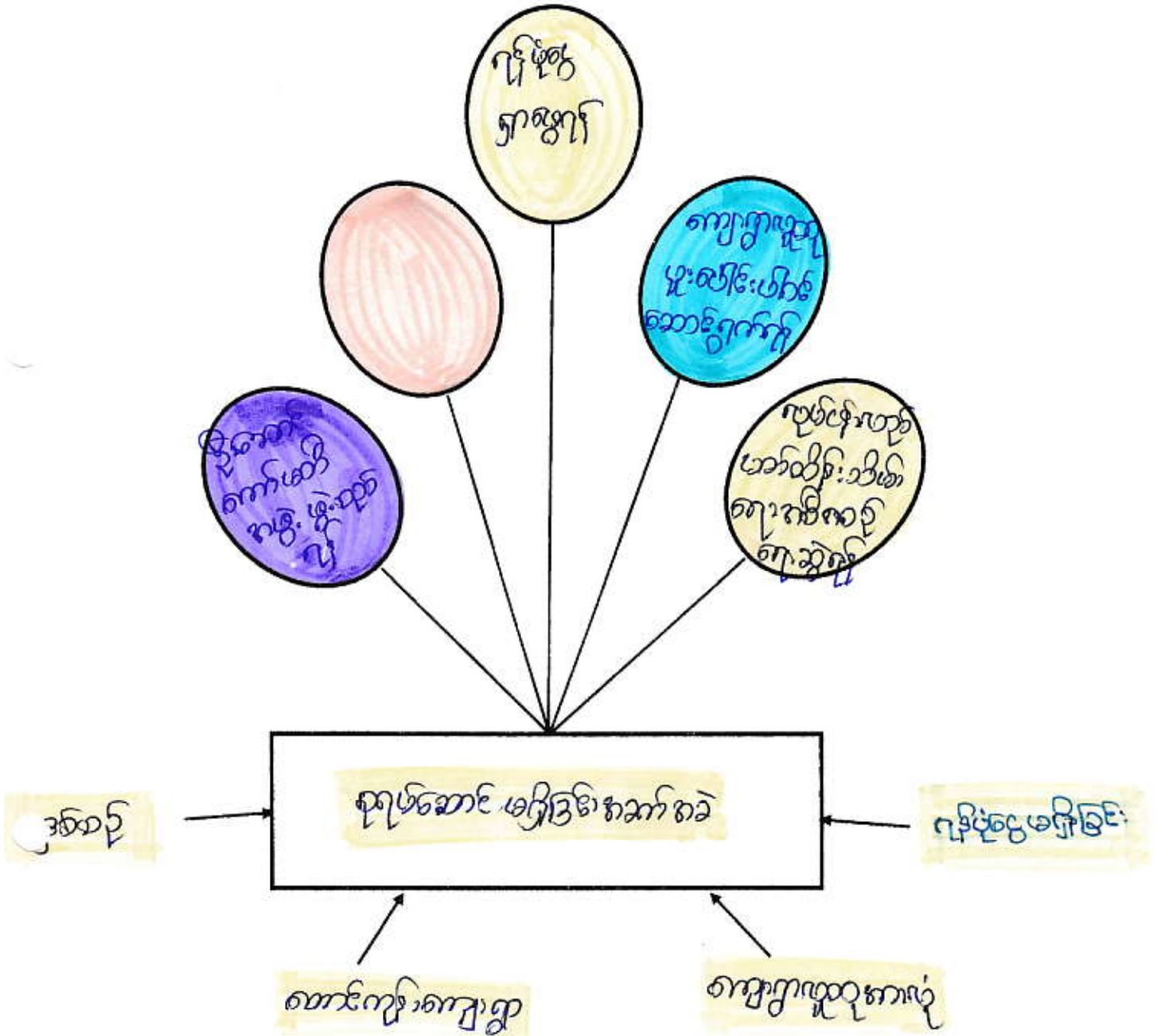

ပါဝင်ဆွေးနွေးသူ -

ကျား - ၁၉

မ - ၁၉

မှတ်တမ်းတင်သူ

lar.
ဒေါ်နီလာထွေး

လုပ်ထုတ်သူ ကျေးရွာ

မကွေးတိုင်းဒေသကြီး၊စေတုတ္တရာမြို့နယ်၊ တယ်ဇားအုပ်စု၊ တောင်ကုန်းကျေးရွာ၏
စုရပ်ဆောင်မရှိခြင်း ပြဿနာ ဖြေရှင်းမှုစက်ဝန်း သုံးသပ်ချက်

နေ့စွဲ -၆.၁.၂၀၁၆

နေရာ -ကျေးရွာဘုန်းတော်ကြီးကျောင်း

တောင်ကုန်းကျေးရွာ စုရပ်ဆောင်မရှိခြင်း ပြဿနာအား ဖြေရှင်းမှုစက်ဝန်း သုံးသပ်ချက် အစည်းအဝေးကို ကျေးရွာဘုန်းတော်ကြီးကျောင်းတွင် ကျင်းပခဲ့ပါသည်။ တောင်ကုန်းကျေးရွာတွင် စုရပ်ဆောင်မရှိခြင်း အခက်အခဲ ပြဿနာသည် ကျေးရွာလူထုအားလုံး တစ်နှစ်ပတ်လုံး အကျိုးဆက် များကို ခံစားနေရသည်။ ကျေးရွာစုရပ်ဆောင်မရှိခြင်း အခက်အခဲ ပြဿနာအား ဖြေရှင်းရမည့် နည်းလမ်းများမှာ ကျေးရွာလူထုအားလုံး ပူးပေါင်းပါဝင်ဆောင်ရွက်ကြရန်၊ ဦးဆောင်ကော်မတီ အဖွဲ့ဖွဲ့စည်းထားရှိရန်၊ လုပ်ငန်းလည်ပတ်ထိန်းသိမ်းရေး အစီအစဉ် ရေးဆွဲရန်၊ ကျေးရွာစုရပ် ဆောင်ဆောက်လုပ်ရန်အတွက် ရံပုံငွေရှာဖွေရန် စသည်တို့ ဖြစ်ပါသည်။ တောင်ကုန်းကျေးရွာတွင် စုရပ်ဆောင်မရှိခြင်း အခက်အခဲ ပြဿနာအား ဖြေရှင်းရမည့်နည်းလမ်းများကို ကျေးရွာလူထုအားလုံးမှ ပူးပေါင်းပါဝင် ဆွေးနွေးခဲ့ကြသည်။

ဦးဆောင်ဆွေးနွေးသူ - ဦးသိန်းဦး၊ အိမ်ကောင်

ပါဝင်ဆွေးနွေးသူ - ကျား(၁၉)ဦး၊ မ(၁၉)ဦး

လုပ်ငန်းလိုအပ်ချက်များ ဖော်ထုတ်ခြင်း

ရက်စွဲ ၆.၁. ၂၀၁၆

အမျိုးသား အဖွဲ့

- ၁။ ရေတံဆိပ်
- ၂။ စုပေါင်းဆောင်
- ၃။ ဖျဉ်တံဘား
- ၄။ ကျွမ်းကျင်စဉ်းရိုး
- ၅။ ကွန်ကရစ်ရေဖျော် (ကားဖက်)
- ၆။ စွာခြံစဉ်းရိုး
- ၇။ နှာကွင်း ကုတ္တရုလမ်း
- ၈။ ဆေးပေးခန်း
- ၉။ ဆိုလာဇီ
- ၁၀။ စာကြည့်တိုက်
- ၁၁။ နားကစားကွင်း

- ၁၂။ လျှပ်စစ်ဖိ
- ၁၃။ လျှပ်စစ်ဖျော်
- ၁၄။ ကျွမ်းကျင်စဉ်းရိုး
- ၁၅။ ဖိသတ်ကား
- ၁၆။ နားကစားကွင်း

အမျိုးသမီး အဖွဲ့

- ၁။ ရေတံဆိပ်
- ၂။ စုပေါင်းဆောင်
- ၃။ ဖျဉ်တံဘား
- ၄။ အားပေးရုံဆောင်
- ၅။ ဆိုလာဇီ
- ၆။ နားကစားကွင်း
- ၇။ အားပေးရုံဆောင် (မုန့်ဖုတ်ခွက် + ဆယ်ဖြာဖုတ်ခွက်)
- ၈။ လျှပ်စစ်ဖျော်
- ၉။ လျှပ်စစ်ဖိ

	စုပေါင်း	စုပေါင်း	စုပေါင်း	စုပေါင်း	စုပေါင်း	စုပေါင်း	စုပေါင်း	စုပေါင်း	စုပေါင်း	စုပေါင်း	စုပေါင်း	စုပေါင်း
စုပေါင်း	၁၀	၁၀	၁၀	၁၀	၁၀	၁၀	၁၀	၁၀	၁၀	၁၀	၁၀	၁၀
ကျေးဇူးတင်	၁	၁	၁	၁	၁	၁	၁	၁	၁	၁	၁	၁
ကျေးဇူးတင်	၁	၁	၁	၁	၁	၁	၁	၁	၁	၁	၁	၁
ကျေးဇူးတင်	၁	၁	၁	၁	၁	၁	၁	၁	၁	၁	၁	၁
ကျေးဇူးတင်	၁	၁	၁	၁	၁	၁	၁	၁	၁	၁	၁	၁
ကျေးဇူးတင်	၁	၁	၁	၁	၁	၁	၁	၁	၁	၁	၁	၁
ကျေးဇူးတင်	၁	၁	၁	၁	၁	၁	၁	၁	၁	၁	၁	၁
ကျေးဇူးတင်	၁	၁	၁	၁	၁	၁	၁	၁	၁	၁	၁	၁
ကျေးဇူးတင်	၁	၁	၁	၁	၁	၁	၁	၁	၁	၁	၁	၁
ကျေးဇူးတင်	၁	၁	၁	၁	၁	၁	၁	၁	၁	၁	၁	၁

ပါဝင်ဆွေးနွေးသူ -
 ကျား - ၁၉
 မဲ - ၁၉

ဖွဲ့စည်းရေးအဖွဲ့
Lor.
 ဒေါ်အောင်ဆန်းစုကြည်

ကျေးရွာလူမှုရေး အဆောက်အဦးဆိုင်ရာ အခက်အခဲများအပေါ် ခန့်မှန်း ငွေကြေး တွက်ချက်မှုဇယား

ရက်စွဲ ...၆...၁...၂၀၁၆

စဉ်	ဦးစားပေး ဖြေရှင်း ရမည့် အခက်အခဲ	ဖြေရှင်းနည်း	လိုအပ်သော ဘဏ္ဍာငွေ ပမာဏ	ဆောင်ရွက်မည့် ကာလ	တာဝန်ခံမည့် အဖွဲ့	မှတ်ချက်
၁။	ကျေးရွာကလေးအတွက် ဖြေရှင်းရမည့် အခက်အခဲ	ဥပဒေရေးရာ ဆောင်ရွက်ရန်	၆၀.၀၀၀	၂၀၁၆ (အောက်ပိုင်း)	လူထုစတုဂံဖြန့်ဝေရေး	
၂။	ဘဏ္ဍာရေး ဖြေရှင်းရမည့် အခက်အခဲ	ဘဏ္ဍာရေး ဖြေရှင်းရန်	၁၀၀.၀၀၀	၂၀၁၇	လူထုစတုဂံဖြန့်ဝေရေး	
၃။	ဘဏ္ဍာရေး ဖြေရှင်းရမည့် အခက်အခဲ	ဘဏ္ဍာရေး ဖြေရှင်းရန်	၇၀.၀၀၀	၂၀၁၈	လူထုစတုဂံဖြန့်ဝေရေး	
၄။	ကျေးရွာအတွက် ဖြေရှင်းရမည့် အခက်အခဲ	ကျေးရွာအတွက် ဖြေရှင်းရန်	၃၀.၀၀၀	၂၀၁၈	လူထုစတုဂံဖြန့်ဝေရေး	
၅။	ကျေးရွာအတွက် ဖြေရှင်းရမည့် အခက်အခဲ	ကျေးရွာအတွက် ဖြေရှင်းရန်	၃၀.၀၀၀	၂၀၁၉	လူထုစတုဂံဖြန့်ဝေရေး	
၆။	ကျေးရွာအတွက် ဖြေရှင်းရမည့် အခက်အခဲ	ကျေးရွာအတွက် ဖြေရှင်းရန်	၄၅.၀၀၀			
၇။	ကျေးရွာအတွက် ဖြေရှင်းရမည့် အခက်အခဲ	ကျေးရွာအတွက် ဖြေရှင်းရန်	၂၅.၀၀၀			
၈။	ကျေးရွာအတွက် ဖြေရှင်းရမည့် အခက်အခဲ	ကျေးရွာအတွက် ဖြေရှင်းရန်	၁၀၀.၀၀၀			
၉။	ကျေးရွာအတွက် ဖြေရှင်းရမည့် အခက်အခဲ	ကျေးရွာအတွက် ဖြေရှင်းရန်	၃၅.၀၀၀			
၁၀။	ကျေးရွာအတွက် ဖြေရှင်းရမည့် အခက်အခဲ	ကျေးရွာအတွက် ဖြေရှင်းရန်	၉၀.၀၀၀			

ပါဝင်ဆွေးနွေးသူ

ကျား - ၁၉

မ - ၁၉

မှတ်တမ်းတင်သူ

[Signature]

ဒေါ်နုလာထွေး

လူထုစတုဂံဖြန့်ဝေရေး

ကျေးဇူးလူမှုရေး အဆောက်အဦးဆိုင်ရာ အခက်အခဲများအပေါ် ခန့်မှန်း ငွေကြေး တွက်ချက်မှုဇယား

ရက်စွဲ ၂၀၁၁.၁၀.၁၆

စဉ်	ဦးစားပေး ဖြေရှင်းရမည့် အခက်အခဲ	ဖြေရှင်းနည်း	လိုအပ်သော တက္ကသိုလ်ပမာဏ	ဆောင်ရွက်မည့်ကာလ	တာဝန်ခံမည့်အဖွဲ့	မှတ်ချက်
၁။	ဥပဒေအရ အခွန်အခမ်းအခါ	လျှပ်စစ်ဓာတ်အားဖြည့်	၁၅၀ သိန်း			
၂။	အလုပ်အကိုင်အခွင့်အလမ်း	အလုပ်အကိုင်အခွင့်အလမ်း	၇၀ သိန်း			
၃။	အလုပ်အကိုင်အခွင့်အလမ်း	အလုပ်အကိုင်အခွင့်အလမ်း				
၄။	အလုပ်အကိုင်အခွင့်အလမ်း	အလုပ်အကိုင်အခွင့်အလမ်း				
၅။	အလုပ်အကိုင်အခွင့်အလမ်း	အလုပ်အကိုင်အခွင့်အလမ်း				
၆။	အလုပ်အကိုင်အခွင့်အလမ်း	အလုပ်အကိုင်အခွင့်အလမ်း				
၇။	အလုပ်အကိုင်အခွင့်အလမ်း	အလုပ်အကိုင်အခွင့်အလမ်း				
၈။	အလုပ်အကိုင်အခွင့်အလမ်း	အလုပ်အကိုင်အခွင့်အလမ်း				
၉။						
၁၀။						

ပါဝင်ဆွေးနွေးသူ
ကျား - ၁၉
မ - ၁၉

မှတ်တမ်းတင်သူ
Law
အိန်ဒိုယာဆွော့ (၄)
လှိုင်လှိုင် ရှာရေးဦးစီးဌာန

ကျေးရွာနှင့် အဖွဲ့အစည်းများ ချိတ်ဆက်မှုပြမြေပုံ

ရက်စွဲ ၅.၁.၂၀၁၆

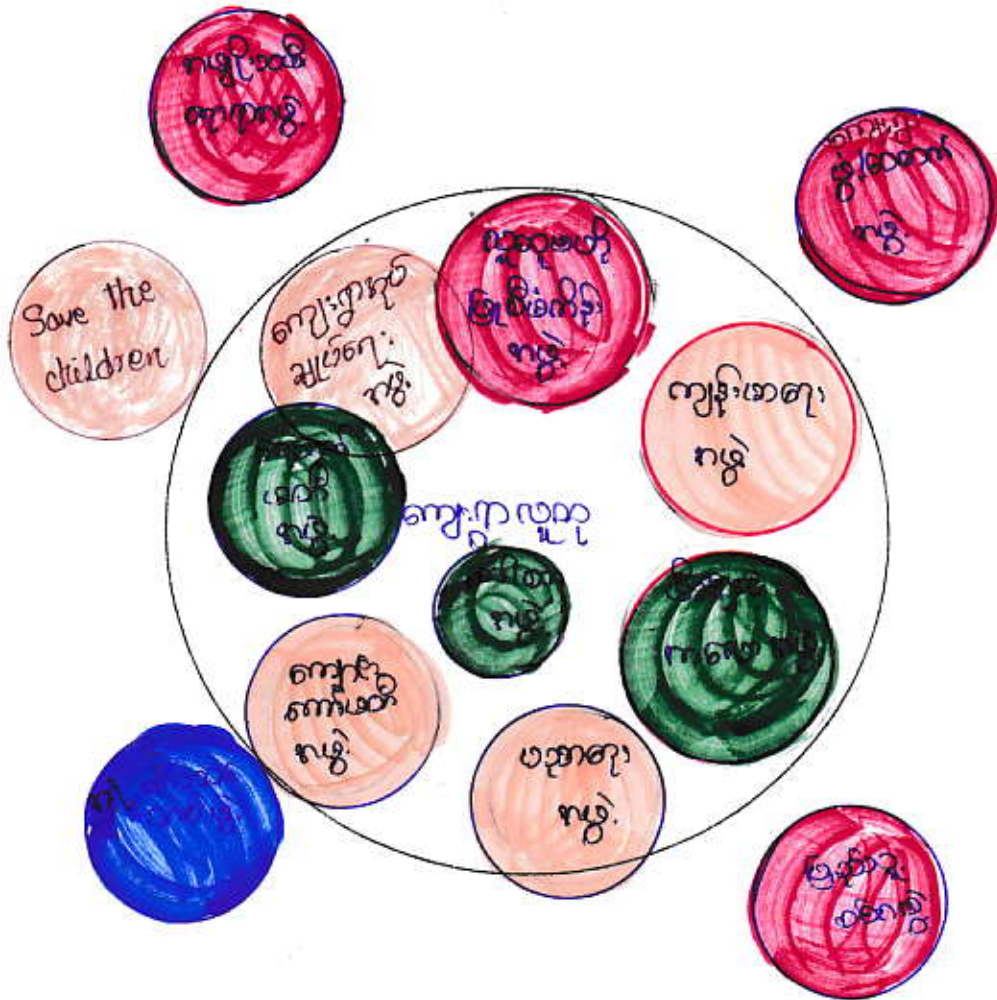

ပါဝင်ဆွေးနွေးသူ
ကျား - ၁၆
မ - ၁၅

မကွေးတိုင်းဒေသကြီး၊ စေတုတ္ထရာမြို့နယ်၊ တယ်ဇားအုပ်စု၊ တောင်ကုန်းကျေးရွာ၏ အဖွဲ့အစည်းဆိုင်ရွာ ချိတ်ဆက်မှု သုံးသပ်ချက်

နေ့စွဲ -၅.၁.၂၀၁၆

နေရာ -ကျေးရွာဘုန်းတော်ကြီးကျောင်း

မကွေးတိုင်းဒေသကြီး၊ စေတုတ္ထရာမြို့နယ်၊ တယ်ဇားအုပ်စု၊ တောင်ကုန်းကျေးရွာတွင်ရှိသော အဖွဲ့အစည်းများမှာ ကျေးရွာအုပ်ချုပ်ရေးအဖွဲ့၊ လူထုဗဟိုပြုစီမံကိန်းအဖွဲ့၊ ကျောင်းကော်မတီအဖွဲ့၊ မိခင်နှင့်ကလေးစောင့်ရှောက်ရေးအဖွဲ့၊ အမျိုးသမီးရေးရာအဖွဲ့၊ အရံမီးသတ်သတ်တပ်ဖွဲ့၊ ဂေါပကအဖွဲ့၊ ရေကော်မတီအဖွဲ့၊ Save the Children၊ ပညာရေးအဖွဲ့၊ ကျေးရွာဖွံ့/ထောက်အဖွဲ့၊ ပြည်သူ့စစ်အဖွဲ့၊ ကျန်းမာရေးအဖွဲ့တို့ဖြစ်ပါသည်။

ကျေးရွာအုပ်ချုပ်ရေးအဖွဲ့

-၎င်းအဖွဲ့သည် တောင်ကုန်းကျေးရွာတွင် ကျန်အဖွဲ့အစည်းများအနက် အာဏာအရှိဆုံးဖြစ်သည်။

-ရပ်ရွာဖွံ့ဖြိုးရေးလုပ်ငန်းများအား အားသွန်ခွန်စိုက်လုပ်ဆောင်သည်။

-ရပ်ရွာလူထုနှင့် ကျေးရွာဖွံ့ဖြိုးမှုလုပ်ငန်းများတွင် တိုင်ပင်ညှိနှိုင်းဆောင်ရွက်သည်။

လူထုဗဟိုပြုစီမံကိန်းအဖွဲ့

-ကျေးရွာ၏ ဖွံ့ဖြိုးရေးလုပ်ငန်းများဆောင်ရွက်ရာတွင် ဦးဆောင်ပါဝင်ခြင်း၊ စီမံကိန်းလုပ်ငန်းခွဲများအား

ကြီးကြပ်ဆောင်ရွက်ခြင်း၊ ကျေးရွာလူထုနှင့် ညှိနှိုင်းတိုင်ပင်ဆောင်ရွက်ခြင်းများပြုလုပ်ကြပါသည်။

ကျောင်းကော်မတီအဖွဲ့

-ကျေးရွာရှိအ.မ.ကကျောင်း၊မိဘဆရာအသင်းအစည်းအဝေးများပြုလုပ်ပြီးညှိနှိုင်းတိုင်ပင်ဆွေးနွေးသည်။

-ကျောင်းပညာရေးကိစ္စများတွင် ဦးဆောင်ပါဝင် ဆောင်ရွက်သည်။

မိခင်နှင့်ကလေးစောင့်ရှောက်ရေးအဖွဲ့

-၎င်းအဖွဲ့သည် ရွာအတွက်လုပ်ဆောင်မှုမရှိသေးပါ။

အမျိုးသမီးရေးရာအဖွဲ့

-ကျေးရွာတွင် အဖွဲ့အစည်းအမည်ရှိသော်လည်း လုပ်ဆောင်နိုင်မှု မရှိသေးပါ။

အရံမီးသတ်တပ်ဖွဲ့

-ခြေက်သွေ့ရာသီတွင် ဒေသတွင်းမီးဘေးအန္တရာယ် ကြိုတင်ကာကွယ်ခြင်းများလုပ်ဆောင်ပါသည်။

ဂေါပကအဖွဲ့

-ဘာသာရေးကိစ္စများကို ဆောင်ရွက်သည်။

-ဘုန်းတော်ကြီးကျောင်းကို ရွာသစ်သို့ပြောင်းရွှေ့ရာတွင် ဦးဆောင်၍ လုပ်ကိုင်ဆောင်ရွက်ပေးသည်။

ရေကော်မတီအဖွဲ့

-ကျေးရွာ ရေရရှိရေးကိစ္စများကို အဓိကဆောင်ရွက်သည်။

-ရေတင်စက်ဖြင့် ရေသိုလှောင် ထိန်းသိမ်းခြင်းလုပ်ငန်းများ၊ ရေဖြန့်ဝေခြင်းလုပ်ငန်းများ လုပ်ဆောင်ပေးသည်။

Save the Children

-ကလေးသူငယ်များ ကာကွယ်စောင့်ရှောက်သော အဖွဲ့ဖြစ်ပြီး ငှက်ဖျားတိုက်ဖျက်ရေးအတွက် ရည်ရွယ်ပြီး ဆေးစိမ်ခြင်ထောင်များ ဖြန့်ဝေပေးခြင်း၊ ကျန်းမာရေး ရံပုံငွေများ ထူထောင်ပေးခြင်း။

-အသိပညာပေးသင်တန်းများပေးခြင်း၊ ခြင်ထောင်များ ဆေးစိမ်ပေးခြင်းများ ဆောင်ရွက်ပေးသည်။

ပညာရေးအဖွဲ့

-ကျေးရွာပညာရေးလိုအပ်ချက်များတွင် ဦးဆောင်ပါဝင်ဆောင်ရွက်သည်။

ကျေးရွာဖွံ့ဖြိုးရေး/ထောက်အဖွဲ့

-ကျေးရွာဖွံ့ဖြိုးတိုးတက်ရေးကိစ္စများတွင် ဦးဆောင်ပါဝင်ဆောင်ရွက်သည်။

ပြည်သူ့စစ်အဖွဲ့

-၎င်းအဖွဲ့သည် ကျေးရွာအတွက် လုပ်ဆောင်မှုမရှိတော့ပါ။

ကျန်းမာရေးအဖွဲ့

-ကျေးရွာလူထုကျန်းမာရေးအတွက် ပညာပေးလုပ်ငန်းများ ဆောင်ရွက်သည်။

တောင်ကုန်းကျေးရွာ၏အဓိကကျေးရွာဖွံ့ဖြိုးရေးကို လုပ်ဆောင်ပေးသော အဖွဲ့များမှာ ကျေးရွာအုပ်ချုပ်ရေးအဖွဲ့၊ လူထုဗဟိုပြုစီမံကိန်းအဖွဲ့၊ ကျောင်းကော်မတီအဖွဲ့၊ ရေကော်မတီအဖွဲ့၊ ကျန်းမာရေးအဖွဲ့၊ မိခင်နှင့်ကလေးစောင့်ရှောက်ရေးအဖွဲ့၊ ပညာရေးအဖွဲ့တို့ဖြစ်သည်။ ကျန်အဖွဲ့အစည်းများသည်လည်း ကျေးရွာဖွံ့ဖြိုးတိုးတက်ရေးအတွက် ပူးပေါင်းပါဝင်ဆောင်ရွက်ပေးကြပါသည်။ ကျေးရွာတွင်းရှိ အဖွဲ့အစည်းများသည် ကျေးရွာဖွံ့ဖြိုးတိုးတက်ရေးအတွက် ကျေးရွာလူထုနှင့် ညှိနှိုင်းတိုင်ပင်၍ လုပ်ဆောင်ကြပါသည်။

ဦးဆောင်ဆွေးနွေးသူ - ဦးလင်းစို၊ မိတ်တူ

ပါဝင်ဆွေးနွေးသူ - ကျား(၁၆)ဦး၊ မ(၁၅)ဦး

ပင်ကူအိမ် သုံးသပ်ခြင်း (Cobweb)

အမျိုးသမီး အဖွဲ့ / အမျိုးသား အဖွဲ့

ရက်စွဲ ၅.၁၁.၂၀၁၆

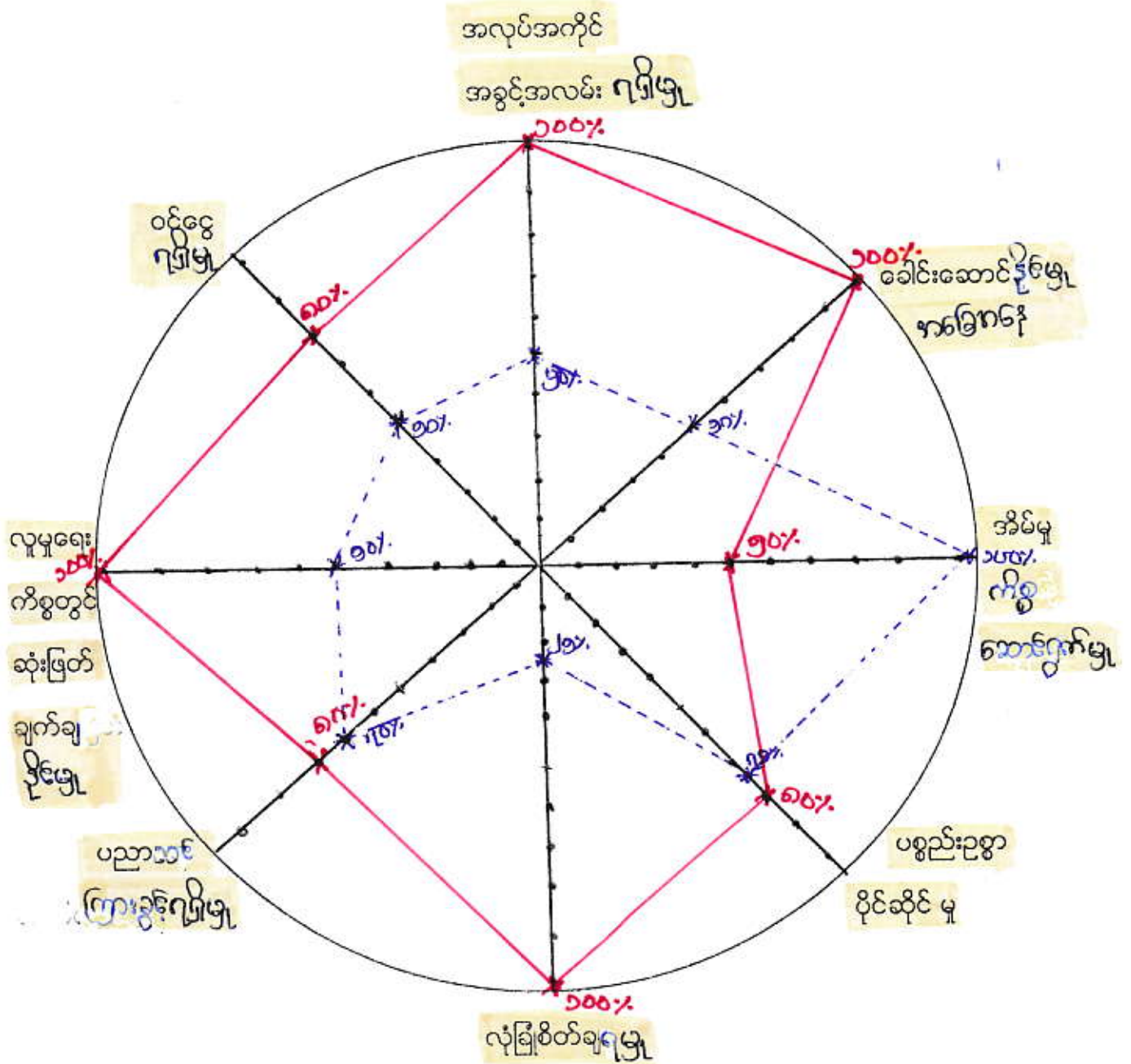

အမျိုးသား —

အမျိုးသမီး —

ပါဝင်ဆွေးနွေးသူ -

ကျား - ၁၆

မ - ၁၅

မကွေးတိုင်းဒေသကြီး၊ စေတုတ္တရာမြို့နယ်၊ တယ်ဇားအုပ်စု၊ တောင်ကုန်းကျေးရွာ၏ အမျိုးသား၊အမျိုးသမီးကဏ္ဍ အခြေအနေ သုံးသပ်ချက်

နေ့စွဲ -၅.၁.၂၀၁၆

နေရာ -ကျေးရွာဘုန်းတော်ကြီးကျောင်း

တောင်ကုန်းကျေးရွာတွင်အမျိုးသားနှင့်အမျိုးသမီးများ၏ကဏ္ဍအခြေအနေသုံးသပ်ချက်များကို ခေါင်းစဉ်(၈)ခုဖြင့်ဆွေးနွေးခဲ့သည်။(၁)အလုပ်အကိုင်အခွင့်အလမ်းရရှိမှု၊(၂)ခေါင်းဆောင်နိုင်မှုအခြေအနေ၊ (၃)အိမ်မှုကိစ္စဆောင်ရွက်မှု၊ (၄)ပစ္စည်းဥစ္စာပိုင်ဆိုင်မှု၊ (၅)လုံခြုံစိတ်ချရမှု၊ (၆)ပညာသင်ကြားခွင့်ရရှိမှု၊ (၇)လူမှုရေးကိစ္စတွင် ဆုံးဖြတ်ချက်ချနိုင်မှုနှင့် (၈)ဝင်ငွေရရှိမှုတို့ ဖြစ်သည်။

(၁)အလုပ်အကိုင်အခွင့်အလမ်းရရှိမှု

တောင်ကုန်းကျေးရွာ၏အမျိုးသားနှင့်အမျိုးသမီးများအလုပ်အကိုင်အခွင့်အလမ်းရရှိမှုသုံးသပ်ချက် တွင် အမျိုးသားများသည် (၁၀၀)ရာခိုင်နှုန်းရရှိပြီး အမျိုးသမီးများသည် (၅၀)ရာခိုင်နှုန်းရရှိသည်။ အမျိုးသမီးများသည်အမျိုးသားများထက်အလုပ်အကိုင်အခွင့်အလမ်းရရှိမှုနည်းနေခြင်းမှာ ကျေးရွာတွင်ရှိ သော လုပ်ငန်းများသည် အမျိုးသားများသာဆောင်ရွက်နိုင်သောလုပ်ငန်းများဖြစ်ခြင်း၊ အမျိုးသမီးများ လုပ်ကိုင်ဆောင်ရွက်နိုင်သော လုပ်ငန်းနည်းပါးခြင်းတို့ကြောင့် ဖြစ်သည်။

(၂)ခေါင်းဆောင်နိုင်မှု အခြေအနေ

တောင်ကုန်းကျေးရွာ၏အမျိုးသားနှင့်အမျိုးသမီးများခေါင်းဆောင်နိုင်မှုအခြေအနေသုံးသပ်ချက် တွင် အမျိုးသားများသည် (၁၀၀)ရာခိုင်နှုန်းရရှိပြီး အမျိုးသမီးများသည် (၅၀)ရာခိုင်နှုန်းရရှိသည်။ အမျိုးသမီးများသည်အမျိုးသားများထက် ရပ်ရွာကိစ္စများတွင် ခေါင်းဆောင်နိုင်မှုအခြေအနေ နည်းနေခြင်းမှာ အမျိုးသားများသည် ရပ်ရွာ သာရေးနာရေးကိစ္စများတွင် ခေါင်းဆောင်အဖြစ်ပါဝင် ဆောင်ရွက်နိုင်ခြင်း၊ အမျိုးသမီးများသည် နေ့စဉ် အိမ်မှုကိစ္စများကို ဆောင်ရွက်ကြရသဖြင့် ရပ်ရွာ အရေးကိစ္စများတွင် ပါဝင်ဆောင်ရွက်မှုနည်းသောကြောင့် ဖြစ်သည်။

(၃)အိမ်မှုကိစ္စဆောင်ရွက်မှု

တောင်ကုန်းကျေးရွာ၏ အမျိုးသားနှင့် အမျိုးသမီးများ အိမ်မှုကိစ္စဆောင်ရွက်မှုသုံးသပ်ချက်တွင် အမျိုးသားများသည်(၅၀)ရာခိုင်နှုန်းရရှိပြီးအမျိုးသမီးများသည်(၁၀၀)ရာခိုင်နှုန်းရရှိသည်။ အမျိုးသမီးများ သည် နေ့စဉ် အိမ်မှုကိစ္စလုပ်ငန်းများဖြစ်သော ထမင်းဟင်းချက်၊ အဝတ်လျှော် အိမ်သန့်ရှင်းရေး၊ သားသမီးဝေယျာဝစ္စများကိုနေ့စဉ်ဆောင်ရွက်ကြရသည်။အမျိုးသားများသည် မိသားစုစားဝတ်နေရေး အတွက်ဝင်ငွေရသောလုပ်ငန်းများကိုသာလုပ်ကိုင်ဆောင်ရွက်ကြသဖြင့် အိမ်မှုကိစ္စများကို မဆောင်ရွက် နိုင်ကြပါ။

(၄)ပစ္စည်းဥစ္စာပိုင်ဆိုင်မှု

တောင်ကုန်းကျေးရွာ၏ အမျိုးသားနှင့်အမျိုးသမီး၏ ပစ္စည်းဥစ္စာပိုင်ဆိုင်မှု သုံးသပ်ချက်တွင် အမျိုးသားများသည်(၈၀)ရာခိုင်နှုန်းရရှိပြီး အမျိုးသမီးများသည်(၇၀)ရာခိုင်နှုန်းရရှိသည်။ အမျိုးသမီးများ၏ ပစ္စည်းဥစ္စာပိုင်ဆိုင်မှုရာခိုင်နှုန်းနည်းနေခြင်းမှာ အမျိုးသမီးများသည် အလုပ်အကိုင်အခွင့်အလမ်းရှားပါးသဖြင့်ဝင်ငွေရှာဖွေနိုင်မှုနည်းသောကြောင့် ဖြစ်ပါသည်။

(၅)လုံခြုံစိတ်ချရမှု

တောင်ကုန်းကျေးရွာ၏ အမျိုးသားနှင့် အမျိုးသမီးများ၏ လုံခြုံစိတ်ချရမှု သုံးသပ်ချက်တွင် အမျိုးသားများသည်(၁၀၀)ရာခိုင်နှုန်းရရှိပြီးအမျိုးသမီးများသည်(၂၅)ရာခိုင်နှုန်းရရှိပါသည်။အမျိုးသမီးများ၏ ခန္ဓာပေဒေဝစည်းပုံကြောင့် လုံခြုံစိတ်ချရမှုနည်းသဖြင့် တစ်ဦးတည်းသွားလာရေးတွင် အဆင်မပြေခြင်းကြောင့်ဖြစ်ပါသည်။

(၆)ပညာသင်ကြားခွင့်ရရှိမှု

တောင်ကုန်းကျေးရွာ၏အမျိုးသားနှင့်အမျိုးသမီးများ၏ ပညာသင်ကြားခွင့်ရရှိမှုသုံးသပ်ချက်တွင် အမျိုးသားများသည်(၈၀)ရာခိုင်နှုန်းရရှိပြီးအမျိုးသမီးများသည်(၇၀)ရာခိုင်နှုန်းရရှိသည်။ အမျိုးသမီးများသည် အမျိုးသားများထက် ပညာသင်ကြားခွင့်ရရှိမှုနည်းနေခြင်းမှာ မိဘများအနေဖြင့် သမီးမိန်းကလေးများကို အိမ်မှုကိစ္စများဆောင်ရွက်နိုင်လျှင် ပြည့်စုံသည်ဟု ယူဆခြင်း၊ ရပ်ဝေးဒေသများတွင် ပညာသင်ကြားလျှင် စိတ်မချသောကြောင့် ဖြစ်ပါသည်။

(၇)လူမှုရေးကိစ္စများတွင် ဆုံးဖြတ်ချက်ချနိုင်မှု

တောင်ကုန်းကျေးရွာ၏အမျိုးသားနှင့်အမျိုးသမီးများလူမှုရေးကိစ္စများတွင်ဆုံးဖြတ်ချက်ချနိုင်မှုသုံးသပ်ချက်တွင် အမျိုးသားများသည်(၁၀၀)ရာခိုင်နှုန်းရရှိပြီးအမျိုးသမီးများသည်(၅၀)ရာခိုင် နှုန်းရရှိပါသည်။ အမျိုးသမီးများသည်လူမှုရေးကိစ္စများတွင် ဆုံးဖြတ်ချက်ချနိုင်မှု ရာခိုင်နှုန်းနည်းနေခြင်းမှာ ကျေးရွာရှိ အဖွဲ့အစည်းများတွင် အမျိုးသားများ ခေါင်ဆောင်ပါဝင်ခြင်းနှင့် အမျိုးသားများ၏ ဆုံးဖြတ်များဖြင့်သာ ညှိနှိုင်းဆောင်ရွက်သောကြောင့် ဖြစ်ပါသည်။

(၈)ဝင်ငွေရရှိမှု

တောင်ကုန်းကျေးရွာ၏အမျိုးသားနှင့်အမျိုးသမီးများဝင်ငွေရရှိမှုသုံးသပ်ချက်တွင် အမျိုးသားများသည်(၈၀)ရာခိုင်နှုန်းရရှိပြီးအမျိုးသမီးများသည်(၅၀)ရာခိုင်နှုန်းရရှိသည်။အမျိုးသမီးများသည်အမျိုးသားများထက်ဝင်ငွေရရှိမှုရာခိုင်နှုန်းနည်းနေခြင်းမှာကျေးရွာတွင်းလုပ်သားငှားရမ်း ကြရာတွင်အမျိုးသားများကိုသာ ငှားရမ်းကြခြင်း၊ အမျိုးသမီးများလုပ်ကိုင်ဆောင်ရွက်နိုင်သော လုပ်ငန်းရှားပါးခြင်းနှင့် အမျိုးသား၊အမျိုးသမီးလုပ်အားခ မတူညီခြင်းတို့ကြောင့် ဖြစ်သည်။

ပြဿနာအနှစ်ချုပ်

အလုပ်အကိုင်ရှားပါးခြင်း၊ အမျိုးသမီးများနေ့စဉ်ဝင်ငွေရလုပ်ငန်းများနည်းပါးခြင်း၊ အမျိုးသား၊
အမျိုးသမီး လုပ်အားခတန်းတူမရခြင်း။

ဦးဆောင်ဆွေးနွေးသူ - ဦးမင်းမင်းစိုး၊ ရွှေချိုဦး

ပါဝင်ဆွေးနွေးသူ - ကျား(၁၆)ဦး၊ မ(၁၅)ဦး

အမျိုးသား၊ အမျိုးသမီး တစ်နေ့တာ အလုပ်ချိန်ဇယား

ရက်စွဲ ...၅...၁...၂၀၁၆

အချိန်	အမျိုးသမီး တစ်နေ့တာ လုပ်ဆောင်ချက်
၁:၀၀	နိပ်ချိန်
၂:၀၀	"
၃:၀၀	"
၄:၀၀	နိပ်ယာဝဝ၊ တဖင်းချက်
၅:၀၀	ခုံနှက်စာစား
၆:၀၀	အလုပ်ခွာ
၇:၀၀	လုပ်ငန်းခွင်ဝင်
၈:၀၀	"
၉:၀၀	"
၁၀:၀၀	"
၁၁:၀၀	လုပ်ငန်းခွင်၊ တဖင်းချက်
၁၂:၀၀	ဝတ်စားစား
၁၃:၀၀	အားနားယူ
၁၄:၀၀	အလုပ်ဆင်
၁၅:၀၀	"
၁၆:၀၀	"
၁၇:၀၀	လုပ်ငန်းခွင်၊ နိပ်ချိန်
၁၈:၀၀	ညစာဝတ်စားချက်၊ တဖင်းစား
၁၉:၀၀	အားနားယူ
၂၀:၀၀	နိပ်ယာဝဝ
၂၁:၀၀	နိပ်ချိန်
၂၂:၀၀	"
၂၃:၀၀	"
၂၄:၀၀	"

အချိန်	အမျိုးသား တစ်နေ့တာ လုပ်ဆောင်ချက်
၁:၀၀	နိပ်ချိန်
၂:၀၀	"
၃:၀၀	"
၄:၀၀	နိပ်ယာဝဝ
၅:၀၀	ခုံနှက်စာစား၊ အလုပ်ခွာ
၆:၀၀	လုပ်ငန်းခွင်ဝင်
၇:၀၀	"
၈:၀၀	"
၉:၀၀	"
၁၀:၀၀	"
၁၁:၀၀	အလုပ်ခွာ
၁၂:၀၀	တဖင်းစား
၁၃:၀၀	အားနားယူ
၁၄:၀၀	အလုပ်ချိန်
၁၅:၀၀	"
၁၆:၀၀	"
၁၇:၀၀	"
၁၈:၀၀	လုပ်ငန်းခွင်၊ နိပ်ချိန်
၁၉:၀၀	နိပ်ချိန်
၂၀:၀၀	တဖင်းစား
၂၁:၀၀	အားနားယူ
၂၂:၀၀	နိပ်ချိန်
၂၃:၀၀	"
၂၄:၀၀	"

* မှတ်တမ်းတင်သူ

ဖိုင်အမှတ်/စွဲ

ကျား - ၁၆

Lar.

မကွေးတိုင်းဒေသကြီး၊ စေတုတ္တရာမြို့နယ်၊ တယ်ဇားအုပ်စု၊ တောင်ကုန်းကျေးရွာ၏ အမျိုးသား၊အမျိုးသမီး တစ်နေ့တာအလုပ်ချိန်ဇယား သုံးသပ်ချက်

နေ့စွဲ -၅.၁.၂၀၁၆

နေရာ -ကျေးရွာဘုန်းတော်ကြီးကျောင်း

တောင်ကုန်းကျေးရွာ၏အမျိုးသားနှင့်အမျိုးသမီးများ၏တစ်နေ့တာအလုပ်ချိန်ဇယား သုံးသပ်ခြင်း အစည်းအဝေးကိုကျေးရွာဘုန်းတော်ကြီးကျောင်းတွင်ကျင်းပခဲ့ပါသည်။တောင်ကုန်းကျေးရွာရှိ အမျိုးသမီး များသည်မနက်(၄)နာရီတွင်အိပ်ယာထပြီး ထမင်းချက်ကြသည်။ မနက်(၅)နာရီတွင်နံနက်စာ ထမင်းစား သောက်ပြီးမနက်(၆)နာရီခန့်တွင်လယ်ယာလုပ်ငန်းခွင်သို့သွားကြသည်။မနက်(၁၁)နာရီတွင်အလုပ်မှပြန် ကာအိမ်ရောက်လျှင် ထမင်းဟင်းများချက်ပြုတ်စားသောက်၍ အနားယူကြပါသည်။နေ့လည်(၂)နာရီတွင် လုပ်ငန်းခွင်ပြန်ဝင်ပါသည်။ညနေ(၅)နာရီတွင်အလုပ်သိမ်းကာအိမ်ပြန်ပြီးညနေ(၆)နာရီတွင် ညစာအတွက် ထမင်းဟင်းများချက်ပြုတ်၍ ရေခပ်ခြင်း၊ အဝတ်လျှော်ခြင်း၊ ရေချိုးခြင်းများ ပြုလုပ်ပါသည်။ ည(၇)နာရီ အနားယူ၍ည(၉)နာရီတွင် အိပ်စက်ကြပါသည်။ ထို့ကြောင့် တောင်ကုန်းကျေးရွာရှိ အမျိုးသမီးများ၏ တစ်နေ့တာအလုပ်ချိန်သည်(၁၂) နာရီရှိပါသည်။

တောင်ကုန်းကျေးရွာရှိ အမျိုးသားများသည် မနက်(၄)နာရီတွင် အိပ်ယာထပြီး နံနက်စာစား သောက်ကြပါသည်။မနက်(၆)နာရီခန့်တွင်ယာခင်းသို့သွားရောက်၍လုပ်ငန်းခွင်ဝင်ကြပါသည်။ မနက်(၁၁) နာရီတွင်အလုပ်မှနားကာ(၁၂)နာရီတွင်နေ့လည်စာစားသောက်၍အနားယူကြပါသည်။ မွန်းလွဲ(၂)နာရီတွင် လုပ်ငန်းခွင်ပြန်လည်ဝင်ရောက်လုပ်ကိုင်ကြပါသည်။ညနေ(၆)နာရီတွင်အလုပ်မှပြန်ကာရေမိုးချိုး၍ည(၈)နာ ရီတွင်ညစာစားကြပါသည်။ည(၉)နာရီတွင်အနားယူအိပ်စက်ကြပါသည်။တောင်ကုန်းကျေးရွာရှိ အမျိုးသား များ၏ တစ်နေ့တာအလုပ်ချိန်သည်(၁၀)နာရီ ရှိပါသည်။

တောင်ကုန်းကျေးရွာရှိအမျိုးသမီးများသည် အမျိုးသားများထက်တစ်နေ့တာအလုပ်ချိန်သည် (၂)နာရီပို၍ လုပ်ငန်းများဆောင်ရွက်လုပ်ကိုင်နေကြောင်း တွေ့ရှိရပါသည်။

ဦးဆောင်ဆွေးနွေးသူ - ဦးသန်းတို့အောင်၊ အောင်စိုးတို့

ပါဝင်ဆွေးနွေးသူ - ကျား(၁၆)ဦး၊ မ(၁၅)ဦး

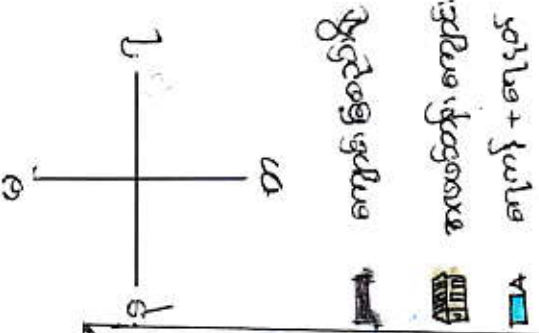
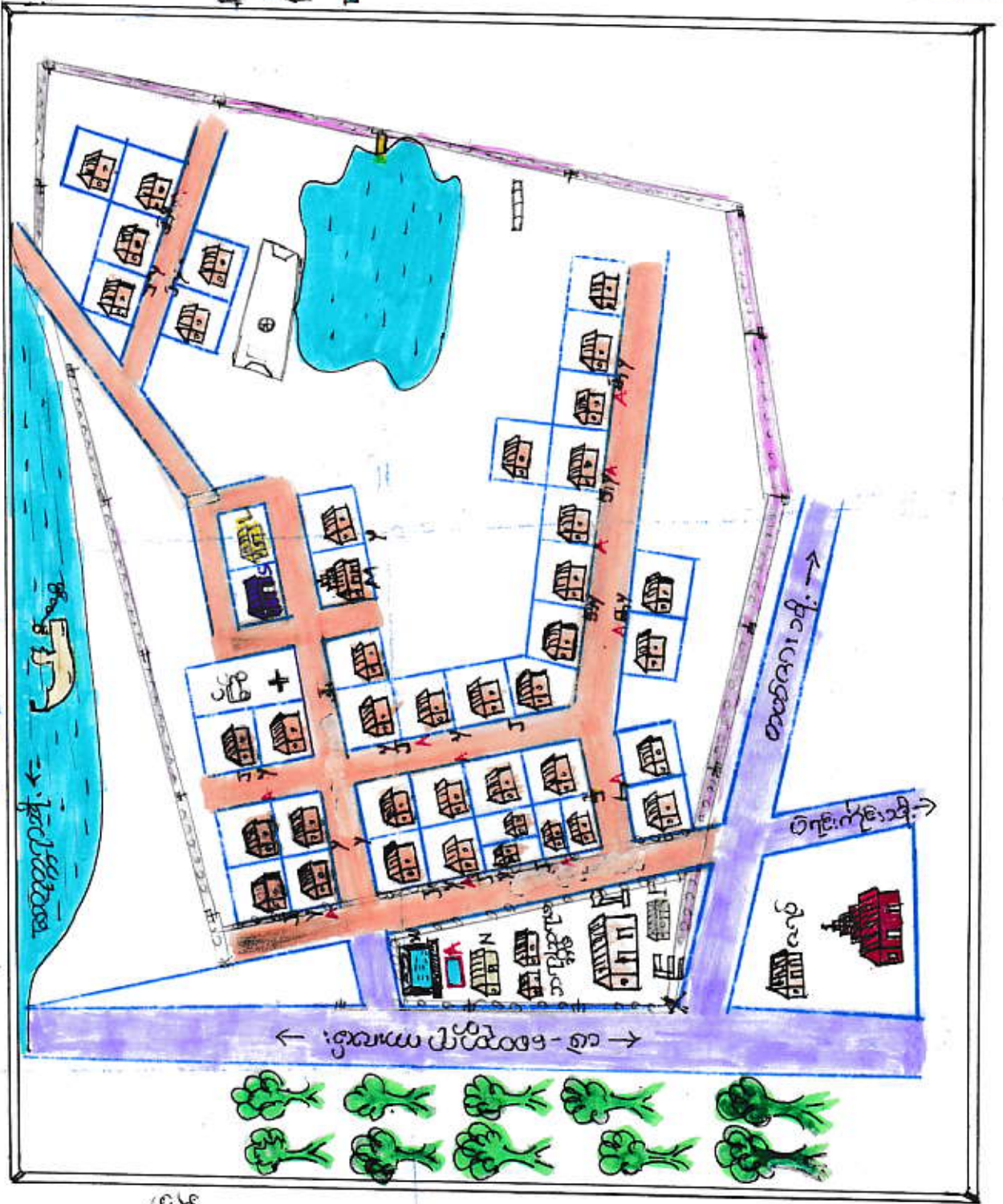

Figure 1.1: A hand-drawn map of a village layout. The map shows a central cluster of houses, a river on the left with a boat, a lake in the upper right, and a road network. A legend and orientation diagram are provided at the top.



The map shows a village layout with various features. The legend identifies the symbols used: a blue wavy line for water bodies, a black line for roads, a house icon for buildings, and a green square for green areas. The orientation diagram indicates North (N) and South (S). The map itself depicts a central cluster of houses, a river on the left with a boat, a lake in the upper right, and a road network. The text at the bottom of the page is partially obscured and appears to be a list of items or a legend, including words like 'Water body', 'Road', 'Building', and 'Green area'.

မကွေးတိုင်းဒေသကြီး၊စေတုတ္တရာမြို့နယ်၊ တယ်ဇားအုပ်စု၊ တောင်ကုန်းကျေးရွာ၏ အိမ်မက်မြေပုံ သုံးသပ်ချက်

နေ့စွဲ -၆.၁.၂၀၁၆

နေရာ -ကျေးရွာဘုန်းတော်ကြီးကျောင်း

တောင်ကုန်းကျေးရွာ၏ နောင်(၁၀)နှစ်အတွင်း ကျေးရွာဖွံ့ဖြိုးတိုးတက်မှုအဆင့်ဆင့် စိတ်ကူးအား အောက်ပါအတိုင်း တွေ့ရှိရပါသည်။

ကျေးရွာတွင်ကျေးရွာ၏သာရေးနာရေး၊ ပျက်ပွဲရွှင်ပွဲပြုလုပ်ရန်၊ ကျေးရွာ အစည်းအဝေးပွဲများ ပြုလုပ်ရန်နေရာမရှိခြင်းအတွက် ကျေးရွာခန်းမဆောက်လုပ်ခြင်း။

ကျေးရွာတွင် လက်ရှိအသုံးပြုနေသော ရေတင်စနစ်မှာ ငွေကုန်ကျမှုများသဖြင့် ငွေအကုန် အကျသက်သာသော ဆိုလာရေတင်စနစ် ပြုလုပ်ခြင်း။

ညအခါအလင်းရောင်ရရှိရန်အတွက် ငွေကုန်ကျမှုများသဖြင့် ငွေအကုန်အကျ သက်သာသော ဆိုလာလမ်းမီး ဆောင်ရွက်ခြင်း။

ရွာအရှေ့ဘက်သို့သွားလာရေးလွယ်ကူစေရန် တံတားဆောက်လုပ်ခြင်း။

မိုးတွင်းအခါ ကန်ဘောင်ပေါ်သို့ ရေများကျော်သဖြင့် လမ်းများမပျက်စီးစေရန် ကွန်ကရစ် ရေမြောင်း ဆောက်လုပ်ခြင်း။

ကျေးရွာတွင် ကျန်းမာရေးကုသမှုများပြုလုပ်ရန် နေရာမရှိသည့်အတွက် ဆေးပေးခန်း တည်ဆောက်ခြင်း။

ကျေးရွာတွင် ကလေးငယ်များအတွက် ကစားခုန်စား လေ့ကျင့်နိုင်သော နေရာမရှိသဖြင့် အားကစားကွင်း ဆောက်လုပ်ခြင်း။

ကျေးရွာလုံခြုံစေရန် ကျေးရွာခြံ စည်းရိုးပြုလုပ်ခြင်း။

ကလေးများ အာဟာရကျွေးမွေးရန်နေရာရရှိစေရန် အာဟာရဆောင်ဆောက်လုပ်ခြင်း။

စာသင်ကျောင်းဝန်းလုံခြုံစေရန် ကျောင်းခြံစည်းရိုး ပြုလုပ်ခြင်း။

ကျေးရွာတွင် လျှပ်စစ်မီးမရှိသဖြင့် ဘက်စုံဖွံ့ဖြိုးမှုနောက်ကျသဖြင့် EPC နှင့်ချိတ်ဆက်၍ ကျေးရွာလျှပ်စစ်မီးရရှိစေရန် ဆောင်ရွက်ခြင်း။

စာပေဗဟုသုတများလေ့လာရန် နေရာမရှိသည့်အတွက် စာကြည့်တိုက်ဆောက်လုပ်ခြင်း။

ကျေးရွာတွင် အလုပ်အကိုင်အခွင့်အလမ်းများ ပေါ်ပေါက်စေရန် အသက်မွေးဝမ်းကျောင်း သင်တန်းများဖြစ်သည့် မုန့်လုပ်နည်းနှင့် ဆပ်ပြာလုပ်နည်းသင်တန်းများရရှိရန် ကျေးရွာလူထုမှ သက်ဆိုင်ရာဌာနများဖြင့် ချိတ်ဆက်ဆောင်ရွက်ခြင်း။

ကလေးငယ်များသည် ရွာတွင် အလယ်တန်းပညာအထိသင်ကြားနိုင်စေရန် ကျေးရွာလူထုမှ ပညာရေးဌာနများဖြင့် ချိတ်ဆက်၍ အလယ်တန်းကျောင်းရရှိရန် ဆောင်ရွက်ခြင်း။

နေရာသီတွင် မီးဘေးအတွက် ကြိုတင်ကာကွယ်မှုများ ပြုလုပ်နိုင်ရန်၊ လုံလောက်သောရေ ဖြင့် မီးသတ်ကား ထားရှိခြင်း။

ကျေးရွာအမည် အမှတ်အသားမရှိသဖြင့် ကျေးရွာဆိုင်းဘုတ် ပြုလုပ်ခြင်း။

ကျေးရွာလူထုများ ကျန်းမာရေးအတွက် အရေးပေါ်ကုသမှုများလိုအပ်လျှင် ဆေးရုံဆေး ခန်းသို့ သွားရောက်ရခက်ခဲသဖြင့် သွားလာရေးလွယ်ကူစေရန် လူနာတင်ယာဉ်ထားရှိခြင်း။

ရွာတွင်း လမ်းများပိုမိုကောင်းမွန်စေရန် ရွာတွင်းလမ်းများအား ကတ္တရာလမ်းခင်းခြင်း။

ဤသို့ဖြင့် ကျေးရွာတွင် ကျန်းမာရေး၊ ပညာရေး၊ စီးပွားရေး၊ လူမှုရေး၊ လမ်းပန်းဆက်သွယ် ရေးများနှင့် လူနေမှုအခြေအနေများ ဖွံ့ဖြိုးတိုးတက်သော ကျေးရွာတစ်ရွာဖြစ်လာမည်ဟု မျှော်လင့် မိပါတော့သည်။

ဦးဆောင်ဆွေးနွေးသူ - ဦးဂျီလင်းမြင့်၊ ဧည့်သည်စာရေးဆရာ

ပါဝင်ဆွေးနွေးသူ - ကျား(၁၉)ဦး၊ မ(၁၉)ဦး

မကွေးတိုင်းဒေသကြီး၊ စေတုတ္တရာမြို့နယ်၊ တယ်ဇားအုပ်စု၊ တောင်ကုန်းကျေးရွာ၏
ကျေးရွာသမိုင်းကြောင်း

နေ့စွဲ - ၅.၁.၂၀၁၆

နေရာ - ကျေးရွာဘုန်းတော်ကြီးကျောင်း

တောင်ကုန်းကျေးရွာသည် စေတုတ္တရာမြို့မှ (၈)မိုင်ခန့်အကွာတွင်ရှိပြီး အိမ်ခြေ(၃၇)အိမ်၊ အမျိုးသား(၇၄)ဦး၊ အမျိုးသမီး(၇၉)ဦး စုစုပေါင်း လူဦးရေ(၁၅၃)ဦး နေထိုင်ကြပါသည်။ ကျေးရွာတွင် ဗမာလူမျိုးအများစုနေထိုင်ကြပြီးကိုးကွယ်သည့်ဘာသာမှာဗုဒ္ဓဘာသာဖြစ်ပါသည်။ တောင်ကုန်းကျေးရွာသည်တယ်ဇားကျေးရွာပဲရင်းကိုင်းကျေးရွာများနှင့်ထိစပ်လျက်ရှိပြီးအနောက်ဘက်တွင် အနောက်ဘက်တွင် ခရိုင်ချင်းဆက်လမ်းနှင့် ကပ်လျက်တည်ရှိပါသည်။

၂၀၁၁ ခုနှစ်(၄)လပိုင်းတွင် ကြီးအုံ-ကြီးဝရေလှောင်တံတံကြောင့် ရွာပြောင်းရွှေ့ခဲ့ရပြီး ရွာဟောင်းနှင့် (၃)မိုင်ခန့်အကွာ တောင်ကုန်းပေါ်သို့ ပြောင်းရွှေ့ ရွာသစ်တည်ခဲ့ပါသည်။ တံတံဧရိယာရေလွှမ်းမှုကြောင့် လယ်ယာမြေများဆုံးရှုံးခဲ့ကြရသဖြင့်စားဝတ်နေရေးအလွန်ကျပ်တည်းခဲ့ပါသည်။ နေ့စဉ်စားဝတ်နေရေးအတွက် လုပ်ကိုင်စားသောက်ရန် လယ်ယာမြေများမရှိသဖြင့် သစ်ခုတ်၊ ဝါးခုတ်၊ ကျောက်ထု၊ သံသယ် စသည်ဖြင့်ကျပန်းလုပ်ငန်းများဖြင့်သာအသက်မွေးကြရပါသည်။အိမ်ထောင်စုအနည်းငယ်သာ လယ်ယာမြေအနည်းငယ်ကျန်ရှိသဖြင့် လုပ်ကိုင်စားသောက်နိုင်ကြပါသည်။

တောင်ကုန်းကျေးရွာတွင် မူလတန်းကျောင်းရှိပြီး ပညာရေးဝန်ကြီးဌာနရုံးပုံငွေဖြင့် ၂၀၁၄ခုနှစ်တွင် ကျောင်းဆောင်သစ်ဆောက်လုပ်ခဲ့သည်။၂၀၁၄ခုနှစ်တွင် တယ်ဇားကျေးရွာအုပ်စုအတွက် ဆည်မြောင်းဝန်ကြီးဌာနမှ ကျေးရွာသောက်သုံးရေဖူလုံရေး မတည်ငွေ (၄၇)သိန်း ပေးခဲ့သည့်အတွက် သောက်သုံးရေအဆင်ပြေလာခဲ့ပါသည်။

၂၀၁၅ ခုနှစ်တွင် လူထုဗဟိုပြုစီမံကိန်းထောက်ပံ့ငွေဖြင့် ရွာတွင်းလမ်း သဲကျောက်ခင်းခြင်းကို ပြုလုပ်နိုင်ခဲ့ပြီး သွားလာရေး အဆင်ပြေချောမွေ့လာပါသည်။

ဦးဆောင်ဆွေးနွေးသူ - ဦးကျော်စော၊ ဦးစော

ပါဝင်ဆွေးနွေးသူ - ကျား(၇)ဦး၊ မ(၈)ဦး

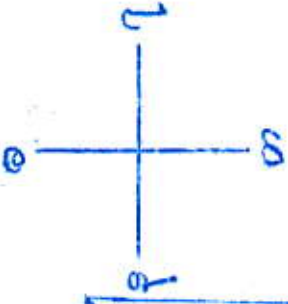

တောင်တန်းတောကြားရှိ ကမ်းခြေနှင့် ယူအိမ်များ



ရွေးကန်တန်း
ရွေးကန်တန်း
ရွေးကန်တန်း
ရွေးကန်တန်း
ရွေးကန်တန်း

မကွေးတိုင်းဒေသကြီး၊စေတုတ္တရာမြို့နယ်၊ တယ်ဇားအုပ်စု၊ တောင်ကုန်းကျေးရွာ၏ အရင်းအမြစ်နှင့် လူမှုရေးပြုမြေပုံ သုံးသပ်ချက်

နေ့စွဲ -၅.၁.၂၀၁၆

နေရာ -ကျေးရွာဘုန်းတော်ကြီးကျောင်း

တောင်ကုန်းကျေးရွာတွင် အိမ်ခြေစုစုပေါင်းမှာ (၃၇)အိမ်ရှိပြီး အိမ်ထောင်စုမှာ (၃၉)စု ရှိသည်။ လူဦးရေမှာ အမျိုးသား(၇၄)ဦးနှင့် အမျိုးသမီး(၇၉)ဦး၊ စုစုပေါင်း(၁၅၃)ဦး ရှိသည်။ မသန်စွမ်းအိမ်ထောင်စု (၁)အိမ်၊ အမျိုးသမီး အိမ်ထောင်ဦးစီး (၄)အိမ် ရှိပါသည်။ ကျေးရွာတွင်းရှိ နေအိမ်များမှာ ပျဉ်ထောင်၊ သွပ်မိုးနှင့် ပါးခင်း၊ သက္ကယ်မိုးအိမ်အမျိုးအစားများဖြစ်ပြီး ဗမာလူမျိုးများ နေထိုင်ကြပါသည်။ ကျေးရွာတွင် ဘုန်းတော်ကြီးကျောင်းတစ်ကျောင်းရှိပြီး ကျေးရွာလူထုအားလုံး ဗုဒ္ဓဘာသာကို ကိုးကွယ်ကြပါသည်။

တောင်ကုန်းကျေးရွာ၏အဓိကအသက်မွေးဝမ်းကျောင်းလုပ်ငန်းမှာ လယ်ယာစိုက်ပျိုးခြင်းလုပ်ငန်း နှင့်ထင်းပါးခုတ်ခြင်းလုပ်ငန်းတို့ ဖြစ်ပါသည်။ တောင်ကုန်းကျေးရွာတွင် ကြီးအုံကြီးဝ တမံကြီးမတည် ဆောက်ခင်ကလယ်ယာမြေများစွာရှိခဲ့ပါသည်။ ယခုအခါတမံဆည်မြေမြတ်သွားသည့်အတွက် လယ်ယာမြေများမှာ အနည်းငယ်သာ ကျန်ရှိပါသည်။ ကျေးရွာလူထုအများစုမှာ လုပ်ကိုင်စား သောက်နိုင်သော လယ်ယာမြေများ မရှိသည့်အတွက် ရွာ၏ အနောက်ဘက်ရှိ သစ်တောထဲမှ သစ်ပါးများခုတ်၍ လုပ်ကိုင်စားသောက်ကြရပါသည်။ ရွာ၏အရှေ့ဘက်တွင်တယ်ဇားကျေးရွာ၊ အင်းကုန်းကျေးရွာ တို့ရှိပြီး ရွာ၏အရှေ့မြောက်ဘက်တွင်ကြီးဝကျေးရွာနှင့်ဆည်တဖက်ကမ်းတွင်ကြီးအုံရွာ မြောက်ဘက်တွင်ကြီးချောင်း၊ မုန်းချောင်းကို ပိတ်ထားသော ကြီးအုံ-ကြီးဝဆည်မြေပြင်ကြီးတည်ရှိနေပြီး ရွာ၏ အနောက်ဘက်တွင် ငမဲ-စေတုတ္တရာ-ဂန့်ဂေါခရိုင်ချင်းဆက်လမ်းနှင့်ရွာ၏တောင်ဘက်တွင်ပဲရင်းကိုင်းကျေးရွာတည်ရှိပါသည်။ ငမဲ-စေတုတ္တရာ-ဂန့်ဂေါခရိုင်ချင်းဆက်လမ်းနှင့်နီးကပ်စွာတည်ရှိပါသည်။ တောင်ကုန်းရွာမှခရိုင်ချင်းဆက် လမ်းအထိဆက်သွယ်ထားသောလမ်းမှာကျောက်ချောလမ်းဖြစ်ပါသည်။ ကျေးရွာလူထုအနည်းစုမှာရေလုပ် ငန်းဖြင့်လုပ်ကိုင်စားသောက်ကြရပါသည်။ ကျေးရွာ၏ဝင်ငွေရရှိသောလုပ်ငန်းများမှာ တောင်ယာလုပ်ငန်း၊ ကျွဲပန်းလုပ်ငန်း၊ စက်လှေအငှားလိုက်ခြင်း၊ သစ်ပါးခုတ်ခြင်းနှင့် ရေလုပ်ငန်းတို့ ဖြစ်သည်။

သောက်သုံးရေရရှိမှု

တောင်ကုန်းကျေးရွာတွင် သောက်သုံးရေကို ရွာတောင်ဘက် ရေတွင်းမှ ရေတင်စက်ဖြင့် တင်ယူပြီး ဂါလံ(၅)၊(၇)ဆံ့ ရေကန်ကြီး(၁)ကန်တွင် သိုလှောင်ကာ ရေငုတ်(၅)ငုတ်ဖြင့် ကျေးရွာတွင်းသို့
(အိမ်ကုန်း + တယ်ဇား + တောင်ကုန်း +

ရေများဖြန့်ဝေပေးပါသည်။ကျေးရွာ၏ ရေဖြန့်ဝေရေးစနစ်မှရရှိသော ရေများသည် သန့်ရှင်းသောရေချိုများဖြစ်သဖြင့် သောက်ရေ၊ သုံးရေအဖြစ် အသုံးပြုကြပါသည်။

လမ်းပန်းဆက်သွယ်ရေး

တောင်ကုန်းကျေးရွာ၏ရွာတွင်းလမ်းများအားလုံးသည်ကျောက်ခင်းလမ်းများဖြစ်သည်။ တယ်ဇားအုပ်စုတွင်တယ်ဇားရွာ၊တောင်ကုန်းရွာနှင့်ပဲရင်းကိုင်းရွာဟူ၍ကျေးရွာ(၃)ရွာပါဝင်ပါသည်။ တောင်ကုန်းကျေးရွာသည် တယ်ဇားရွာ၊ ပဲရင်းကိုင်းရွာများနှင့် ဆက်သွယ်ထားသောလမ်းမှာ ကျောက်ချောလမ်းဖြစ်ပါသည်။ ကျေးရွာချင်းဆက် လမ်းများကောင်းမွန်သဖြင့် သွားလာရေးအဆင်ပြေပါသည်။

ပညာရေး

တောင်ကုန်းကျေးရွာတွင် အခြေခံပညာမူလတန်းကျောင်း(၁)ကျောင်းရှိပြီး ကျောင်းအုပ်ကြီးအပါအဝင် ဆရာ၊ ဆရာမ (၃)ဦးနှင့် ကျောင်းလုပ်သား (၅)ဦးရှိပါသည်။ကျောင်းသား/ကျောင်းသူ ဦးရေမှာ ကျောင်းသား(၆)ဦးနှင့် ကျောင်းသူ(၈)ဦး၊ စုစုပေါင်း(၁၄)ဦးတို့ ပညာသင်ကြားလျက် ရှိပါသည်။ အလယ်တန်း နှင့် အထက်တန်းကို စေတုတ္ထရာမြို့ (အ . ထ . က)နှင့် ကြီးဝ (အ . ထ . က(ခွဲ))သို့ သွား ရောက်တက်ရသဖြင့် အချို့ငွေကြေးမတတ်နိုင်သော ကလေးများမှာ မူလတန်းအဆင့်နှင့် ကျောင်းထွက်ကြရပါသည်။

ကျန်းမာရေး

တောင်ကုန်းကျေးရွာတွင်ဆေးပေးခန်းမရှိသောကြောင့်ကျေးရွာသူ/ရွာသားများနေမကောင်းဖြစ်လျှင်ကြီးဝကျေးရွာကျန်းမာရေးဌာန(သို့)စေတုတ္ထရာပြည်သူ့ဆေးရုံသို့ သွားရောက်ကုသ ကြရပါသည်။ တောင်ကုန်းကျေးရွာနှင့် စေတုတ္ထရာမြို့သည် (၈)မိုင်ခန့်ကွာဝေးသဖြင့် သွားရောက်ကုသရွာတွင် ကား၊ မော်တော်ဆိုင်ကယ်၊ သုံးဘီးဆိုင်ကယ်တို့ဖြင့် သွားရောက်ကြရသဖြင့် ငွေကြေးမတတ်နိုင်သူများအနေဖြင့် ခက်ခဲလွန်းလှပါသည်။

ပြဿနာအနှစ်ချုပ်

တောင်ကုန်းကျေးရွာသည် သောက်သုံးရေအတွက် ရေကောင်းရေသန့်ရရှိသော်လည်း ရေဖြန့်ဝေသော ရေဂုတ်များ အနည်းငယ်လိုအပ်ပါသည်။ ရေဖြန့်ဝေသော ပိုက်မှာငယ်သဖြင့် ရေခပ်ရာတွင် အချိန်ကြာပါသည်။ထို့ကြောင့်ရေဖြန့်ပိုက်ကိုလက်မကြီးသောရေပိုက်ဖြင့် လဲလှယ်ရန်လိုအပ်ပါသည်။ အခြေခံပညာမူလတန်းကျောင်းသာရှိသောကြောင့်ငွေကြေးမတတ်နိုင်သောမိဘများအနေဖြင့်သား၊သမီးများ

ကို ပညာရေး ဆက်လက်သင်ယူစေရန် အခက်အခဲဖြစ်နေပါသည်။ ကျေးရွာတွင် စာပေ၊ဗဟုသုတများ လေ့လာဖတ်ရှုရန် စာကြည့်တိုက် မရှိသောကြောင့် အသိပညာဗဟုသုတနည်းပါးခြင်း၊ ဆေးပေးခန်း မရှိသောကြောင့်ကလေးသူငယ်များ၊သက်ကြီးရွယ်အိုများအတွက်ကျန်းမာရေးစောင့်ရှောက်မှုအခက်အခဲဖြစ် ခြင်း၊ နွမ်းပါးသော လူနာများအတွက် စေတုတ္တရာမြို့ပြည်သူ့ဆေးရုံသို့ သွားရောက်ကုသရန်အတွက် ခရီးစရိတ် ကုန်ကျမှုများခြင်း အခက်အခဲများ ကြုံတွေ့ကြရသည်။

ဦးဆောင်ဆွေးနွေးသူ - ဦးဝင်းစိန်စိန်၊ အိမ်ထောင်ရေး

ပါဝင်ဆွေးနွေးသူ - ကျား(၁၆)ဦး၊ မ(၁၅)ဦး

ကျေးရွာအုပ်စု ဖွံ့ဖြိုးရေးအဖွဲ့အစည်းများ၏ အဖွဲ့အစည်းဖွဲ့စည်းပုံ

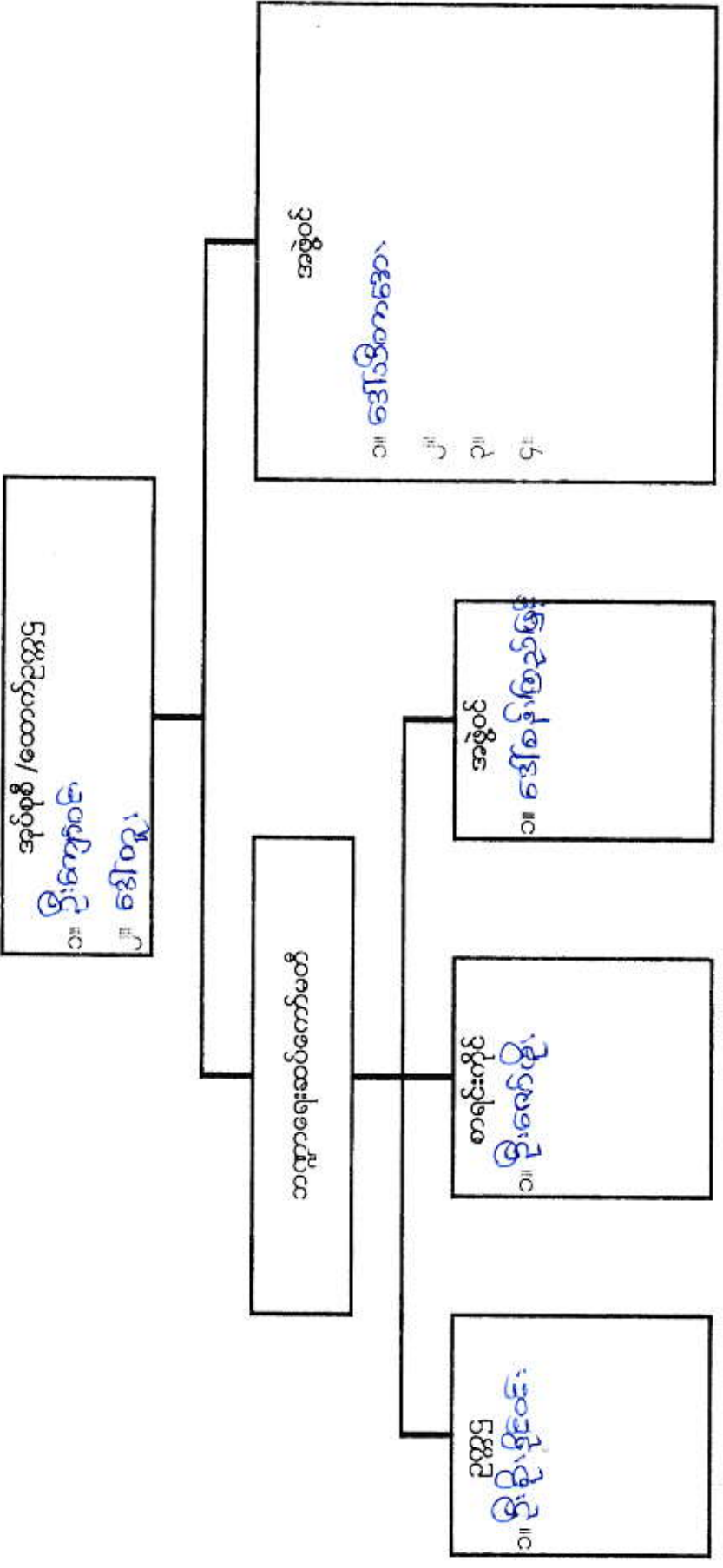

ကျေးရွာဖွံ့ဖြိုးရေး အထောက်အကူပြုကော်မတီ ဖွဲ့စည်းပုံ

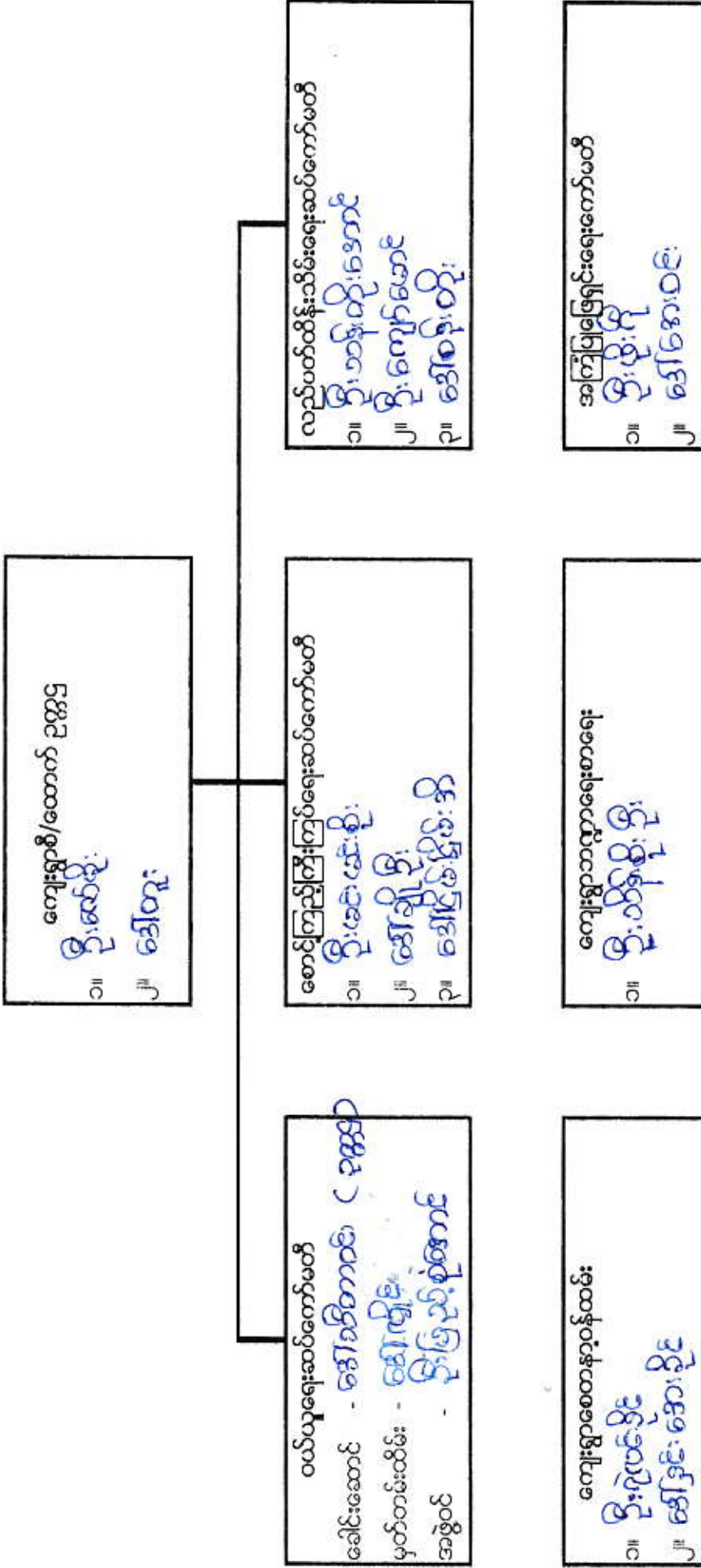

ပြည်ထောင်စု
စတင်ရက်စွဲ

ပုံစံ ၀-၃ ကျေးရွာဖွံ့ဖြိုးရေး ဦးစားပေးအစီအစဉ် (Form PC 3)

လမ်းညွှန် ရွက်/အဆင့်(၃)ကျေးရွာမှော်မှန်းချက်အစည်းအဝေးပြီးဆုံးသောအခါ ကျေးရွာစီမံကိန်း အထောက်အကူပြုကော်မတီသည် လူထုစည်းရုံးရေးမှူးအကူအညီဖြင့် ဤပုံစံကိုပြည့်စုံအောင် ဖြည့်သွင်းရမည်။ အားလုံးသောအခက်အခဲအတားအဆီးများ၊ ဖွံ့ဖြိုးမှုဦးစားပေးအစီအစဉ်များလူထုဗဟိုပြုစီမံကိန်း၏ ရန်ပုံငွေအရင်းအမြစ်နှင့် မသက်ဆိုင်သည့် လုပ်ငန်းများအားလုံးကိုဖော်ပြရမည်။

လူထုစည်းရုံးရေးမှူး/ဝန်ထမ်း အမည် **ဒေါ်နီလာစိဉ္စ**

နေ့စွဲ **၆.၁.၂၀၂၅** စက်ဝန်းအား အမှတ်ခြစ်ပါ (✓) စက်ဝန်း(၀) စက်ဝန်း(၂) စက်ဝန်း(၃) စက်ဝန်း(၄)

ပြည်နယ်/တိုင်း **မကွေး** ဖြန့်ဖြူးရေးဦးစီးဌာန **ကျေးရွာအုပ်စု တာပင်သာ** ကျေးရွာ **စောစောကျေး**

က. အခက်အခဲအတားအဆီးများအားဆွေးနွေးခြင်း - ယခုလက်ရှိအခြေအနေတွင်ဤကျေးရွာဖွံ့ဖြိုးတိုးတက်ရေးအတွက် အဓိကအခက်အခဲအတားအဆီးများသည် မည်သည်များဖြစ်ပါသနည်း(အမျိုးသား/သမီး အနည်းဆုံးအခက်အခဲ ၅ ခုစီဖော်ပြပါ)

အမျိုးသား အဖွဲ့မှတင်ပြသောအခက်အခဲအတားအဆီးများ		အမျိုးသမီး အဖွဲ့မှတင်ပြသောအခက်အခဲအတားအဆီးများ	
၀	ဘဏ္ဍာငွေမလုံလောက်ခြင်း	၀	ဘဏ္ဍာငွေမလုံလောက်ခြင်း
၂	အလုပ်အကိုင်အခွင့်အလမ်းမရှိခြင်း	၂	အလုပ်အကိုင်အခွင့်အလမ်းမရှိခြင်း
၃	ဘဏ္ဍာငွေမလုံလောက်ခြင်း	၃	ဘဏ္ဍာငွေမလုံလောက်ခြင်း
၄	ဘဏ္ဍာငွေမလုံလောက်ခြင်း	၄	ဘဏ္ဍာငွေမလုံလောက်ခြင်း
၅	ဘဏ္ဍာငွေမလုံလောက်ခြင်း	၅	ဘဏ္ဍာငွေမလုံလောက်ခြင်း

ခ. မှော်မှန်းခြင်း- ဤကျေးရွာဖွံ့ဖြိုးတိုးတက်ရေးအတွက်နောင်လာမည့် (၅)နှစ်အားရည်ရွယ်၍ဆောင်ရွက်ရန်အတွက် မည်သည့်အရာများသည်အဓိကမှော်မှန်းချက်ဖြစ်သနည်း။

အမျိုးသားအဖွဲ့မှတင်ပြသောမှော်မှန်းချက်များ		အမျိုးသမီးအဖွဲ့မှတင်ပြသောမှော်မှန်းချက်များ	
၀	ဘဏ္ဍာငွေမလုံလောက်ခြင်း	၀	ဘဏ္ဍာငွေမလုံလောက်ခြင်း
၂	အလုပ်အကိုင်အခွင့်အလမ်းမရှိခြင်း	၂	အလုပ်အကိုင်အခွင့်အလမ်းမရှိခြင်း
၃	ဘဏ္ဍာငွေမလုံလောက်ခြင်း	၃	ဘဏ္ဍာငွေမလုံလောက်ခြင်း
၄	ဘဏ္ဍာငွေမလုံလောက်ခြင်း	၄	ဘဏ္ဍာငွေမလုံလောက်ခြင်း
၅	ဘဏ္ဍာငွေမလုံလောက်ခြင်း	၅	ဘဏ္ဍာငွေမလုံလောက်ခြင်း

ဂ. ဤကျေးရွာ၏ လာမည့်(၃)နှစ်အတွက် ဦးစားပေး ဖွံ့ဖြိုးတိုးတက်မှု လုပ်ငန်း အစီအစဉ်များအားဖော်ပြပါ။ (လူထုဗဟိုပြုစီမံကိန်း ရန်ပုံငွေအတွက် အဆိုပြုသော အစီအစဉ်များကိုဦးစားပေး အဆင့်အလိုက်ဖော်ပြပြီး ကျန် လူထုဗဟိုပြု စီမံကိန်း ရန်ပုံငွေအရင်းအမြစ်နှင့် မပတ်သက်သည့်အစီအစဉ်များလည်းဖော်ပြရန်ဖြစ်သည်)

ကျေးရွာအတွက်ဦးစားပေးဖွံ့ဖြိုးတိုးတက်မှု လုပ်ငန်းစဉ်များ	အဆိုပြုသူ (အမျိုးသားများ/ အမျိုးသမီးများ/ အမျိုးသား+အမျိုးသမီး)	လူထုဗဟိုပြုစီမံကိန်းအတွက်အဆိုပြုသည် (ဦးစားပေးအဆင့်အလိုက်ဖော်ပြပါ)	ခန့်မှန်း ကုန်ကျစရိတ်	အကျိုးခံစားခွင့်ရ သူခန့်မှန်းခြေအရေအတွက်
၀	ကျေးရွာဖွံ့ဖြိုးရေး	၂	၆၀၀၀၀	၅၅၀
၂	ကျေးရွာဖွံ့ဖြိုးရေး	၃	၅၀၀၀၀	၅၀၀



၃	ဆိုလာဇီ -	၈+၆	၃	၇၅-၂၅၅	၂၅၃-၅
၄	လှူဖွဲ့ခံရဇီ -	၈	-	-	-
၅	အကြံပေးတိုက် -	၈	၁၀	၇၅-၂၅၅	၂၅၃-၅
၆	အားကစားကွင်း -	၈+၆	၆	၂၅-၂၅၅	၂၅၃-၅

ဥက္ကဋ္ဌ : ကျေးရွာစီမံကိန်းအထောက်အကူပြုကော်မတီမှအတည်ပြုသည်။

အင်း ဦးကျော်ဖြူ လက်မှတ်  နေ့စွဲ ၆.၁.၂၀၀၅

ဒေါ်လှ



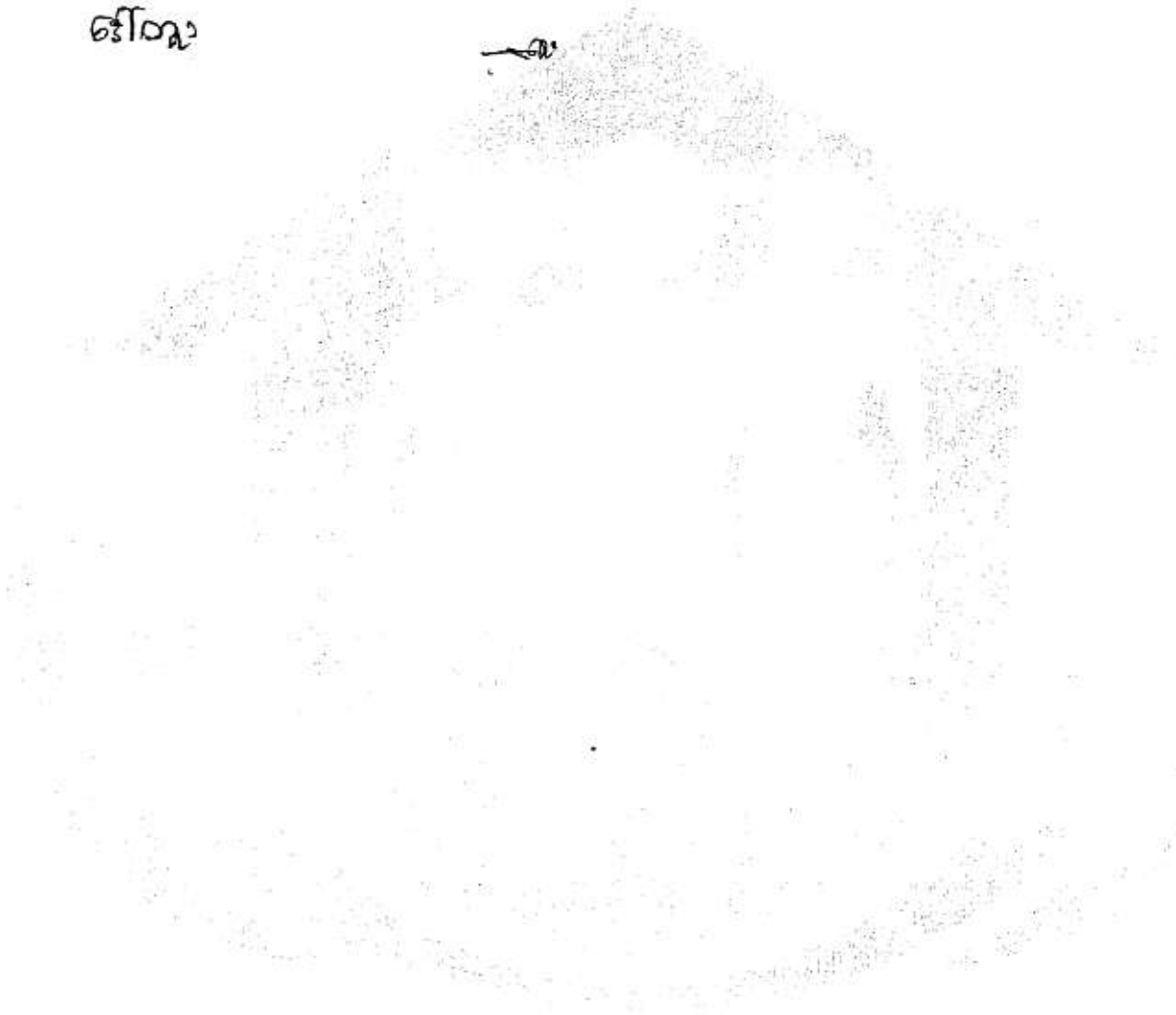

အမျိုးသားကမ္ဘာ့ဗဟိုဌာနက အသက်အုပ်စုများ		အမျိုးသမီးကမ္ဘာ့ဗဟိုဌာနက အသက်အုပ်စုများ	
၆။ ကလေးငယ်များအားကစားစေရန်အတွက် ဖွဲ့စည်းခြင်း	၇။ ဇာတိကျွန်း၊ ရေကောင်း သွားလာရန်အတွက်	၆။ အမျိုးသမီးများက ကျွန်ုပ်တို့၏အဖွဲ့အစည်းများကို ဖွဲ့စည်းခြင်း	၇။ ပညာသင်ကြားရေးအဖွဲ့များကို ဖွဲ့စည်းခြင်း ဟောပြောဆက်လက်သင်ကြားရန် ဆက်ခံခြင်း
၈။ ကမ္ဘာ့ကျန်းမာရေးအဖွဲ့များကို ဖွဲ့စည်းခြင်း	၉။ စာသင်ကျောင်းတန်းများကို ဖွဲ့စည်းခြင်း	၈။ ကလေးငယ်များအားကစားစေရန်အတွက် ဖွဲ့စည်းခြင်း	၉။ အမျိုးသမီးများအား စောင့်ရှောက်ပေးရန်အဖွဲ့များ ဖွဲ့စည်းခြင်း
၁၀။ ကျန်းမာရေးစောင့်ရှောက်ရေးအဖွဲ့များ ဖွဲ့စည်းခြင်း			

အမျိုးသားကမ္ဘာ့ဗဟိုဌာနက မျှော်မှန်းချက်များ		အမျိုးသမီးကမ္ဘာ့ဗဟိုဌာနက မျှော်မှန်းချက်များ	
၆။ အားကစားစေရန်အဖွဲ့များ ဖွဲ့စည်းခြင်း	၇။ သွားလာရေးအဖွဲ့များ ဖွဲ့စည်းခြင်း	၆။ အသက်မွေးဝမ်းကျောင်းအဖွဲ့များ ဖွဲ့စည်းခြင်း	၇။ ပညာဆက်လက်သင်ကြားခြင်း
၈။ ကျန်းမာရေးစောင့်ရှောက်ရေးအဖွဲ့များ ဖွဲ့စည်းခြင်း	၉။ စာသင်ကျောင်းတန်းများကို ဖွဲ့စည်းခြင်း	၈။ အားကစားစေရန်အဖွဲ့များ ဖွဲ့စည်းခြင်း	၉။ စောင့်ရှောက်ပေးရန်အဖွဲ့များ ဖွဲ့စည်းခြင်း
၁၀။ ကျန်းမာရေးစောင့်ရှောက်ရေးအဖွဲ့များ ဖွဲ့စည်းခြင်း			

ကျေးဇူးတင်စာများ ဖြန့်ချိခြင်း	အမျိုးသား	အမျိုးသမီး	အမျိုးသား	အမျိုးသမီး
၇။ ဖြန့်ချိခြင်း	၆	၇	၇၀	၅၅
၈။ ဖြန့်ချိခြင်း	၆	၇	-	-
၉။ ဖြန့်ချိခြင်း	၆	၇	-	-
၁၀။ ဖြန့်ချိခြင်း	၆	၇	၉	၉၀
၁၁။ ဖြန့်ချိခြင်း	၆	၇	၉	၉၀
၁၂။ ဖြန့်ချိခြင်း	၆	၇	-	-
၁၃။ ဖြန့်ချိခြင်း	၆	၇	-	-

အမျိုးသားကမ္ဘာ့ဗဟိုဌာန အောက်အဖွဲ့များ	အမျိုးသမီးကမ္ဘာ့ဗဟိုဌာန အောက်အဖွဲ့များ
<p>၀၁။ မိုးကွင်းကန်၊ ကန်တောင်ပေါ်မှ ရေများ၊ ကျွန်ုပ်တို့နှင့် သွားလာရန်ခက်ခဲခြင်း</p> <p>၀၂။ ကျေးရွာတစ်ခုလုံး၏ မြေအောက်ခြင်း</p> <p>၀၃။ အဆုတ်ပေါက်များ၊ ဆေးရုံသို့ သွားရောက်ရန်ခက်ခဲခြင်း</p> <p>၀၄။ ရွာတွင်းလမ်းများ သွားလာရန်ခက်ခဲခြင်း</p> <p>၀၅။ ကျန်းမာရေးကုသရန် နေရာမရှိခြင်း</p> <p>၀၆။ ကျေးရွာစုမည်ကမ္ဘာ့စုအား မရှိခြင်း</p>	

အမျိုးသားကမ္ဘာ့ဗဟိုဌာန အောက်အဖွဲ့များ	အမျိုးသမီးကမ္ဘာ့ဗဟိုဌာန အောက်အဖွဲ့များ
<p>၀၁။ ကန်တောင်ပေါ်ရှိ မြေအောက်ခြင်းနှင့် သွားလာရေးလွယ်ကူစေရန်</p> <p>၀၂။ ကျေးရွာတစ်ခုလုံး၏ မြေအောက်ခြင်း</p> <p>၀၃။ ဆေးရုံသို့ သွားရောက်ရန် လွယ်ကူစေရန်</p> <p>၀၄။ ရွာတွင်း သွားလာရေး လွယ်ကူစေရန်</p> <p>၀၅။ ကျန်းမာရေးကုသရန် နေရာမရှိခြင်း</p> <p>၀၆။ ကျေးရွာစုမည် ကမ္ဘာ့စုအား ဖွဲ့စည်းခြင်း</p>	

ကျေးကုမ္ပဏီ၊ ဦးစီးဌာန၊ ဖွဲ့စည်းပုံ၊ ကျေးရွာ၊ ဖွဲ့စည်းပုံ	အမျိုးသား	လူထုမော်ဒယ်ဖြည့်ဆည်းပေးရန် အဖွဲ့အစည်း	အမျိုးသမီး ကျေးရွာ	ကျေးရွာအုပ်စု
၀၄။ ရွာခြံစည်းရုံးခြင်း -	က	၇	၁၁၀ သိန်း	၁၅၃.၆
၀၅။ လူ့အားလုံးအကျိုး -	က+မ	-	-	-
၀၆။ ကတ္တရာလမ်း -	က	-	-	-
၀၇။ ဆေးပေးခန်း -	က	-	-	-
၀၈။ ကျေးရွာစုမည် ခေါ်ဝေါ်ခြင်း	က	-	-	-

ပုံစံ PC-၄ ကျေးရွာအုပ်စုစီမံကိန်းလုပ်ငန်းခွဲရွေးချယ်ခြင်းပုံစံ

လမ်းညွှန်ချက်၊ ကျေးရွာအုပ်စုစီမံချက်ရေးဆွဲသည့်အစည်းအဝေးတွင် ဤပုံစံအားလူထုစည်းရုံးရေးမှူး / လက်ထောက်နည်းပညာမှူးတို့၏ အကူအညီဖြင့်ဖြည့်စုံစွာဖြည့်သွင်းရမည်။ ဤပုံစံအားဖြည့်စုံစွာဖြည့်သွင်းပြီးပါကကျေးရွာအုပ်စုဖွံ့ဖြိုးတိုးတက်ရေးစီမံချက်တွင်နောက်ဆက်တွဲအဖြစ်တွဲထားရမည်။ CF မှ အချက်အလက်များကို MIS သို့ ထည့်သွင်းရမည်။

ကျေးရွာစည်းရုံးရေးမှူး/ဝန်ထမ်းအမည် ဒေါ်နီလာစော့

နေ့စွဲ ၇.၁.၂၀၁၆

စက်ဝန်းအားအမှတ်ဖြစ်ပေးပါ (၇) ဝက်ဝန်း (၂) ဖက်ဝန်း (၁) ဖက်ဝန်း (၃) ဝက်ဝန်း (၄) ဝက်ဝန်း (၅)

ကျေးရွာအုပ်စု တဟာရွာ

မြို့နယ် ဆားကုက္က

ကျေးရွာအမည်	ဆောင်ရွက်မည့် လုပ်ငန်းများ	အတိုင်းအတာ	ခန့်မှန်း တိုက်ရိုက်အကျိုးခံစားခွင့်ရှိသူများ	အဆိုပြုတင်ပြသူ	ခန့်မှန်းကုန်ကျစရိတ်			စုစုပေါင်း
					စီမံကိန်းမှ ထည့်ဝင်မှု	ကျေးရွာမှ ထည့်ဝင်မှု	အခြားထည့်ဝင်မှု (ခေါ်ပြပါ) ထည့်ဝင်ငွေ အမည်/အဖွဲ့	
တဟာရွာ	စုဂပ်ဆောင်	၃၆ x ၂၇ x ၁၂	၂၀၃၃	အမျိုးသား အမျိုးသမီး ✓ အမျိုးသားနှင့် အမျိုးသမီး	၂၀၃၃			
ဆောင်ကုန်း	စုဂပ်ဆောင်	၂၇ x ၂၇ x ၁၂	၁၅၃၃	အမျိုးသား အမျိုးသမီး ✓ အမျိုးသားနှင့် အမျိုးသမီး				
တိရစ္ဆာန်	စုဂပ်ဆောင်	၂၇ x ၂၂ x ၁၂	၁၀၀၃	အမျိုးသား အမျိုးသမီး ✓ အမျိုးသားနှင့် အမျိုးသမီး				

- အမျိုးသား
- အမျိုးသမီး
- အမျိုးသားနှင့်
- အမျိုးသမီး

အမည် ဒေါ်ကြည်စိန်

နေ့စွဲ ၂၀၁၇.၀၂.၂၀

နေရာ ကျောက်စိမ်း

လက်မှတ် (Signature)

တောင်ကုန်းကျေးရွာ၏ ကျေးရွာလက်ခွဲစာအုပ်ပြုလုပ်ခြင်း
မှတ်တမ်းဓာတ်ပုံများ

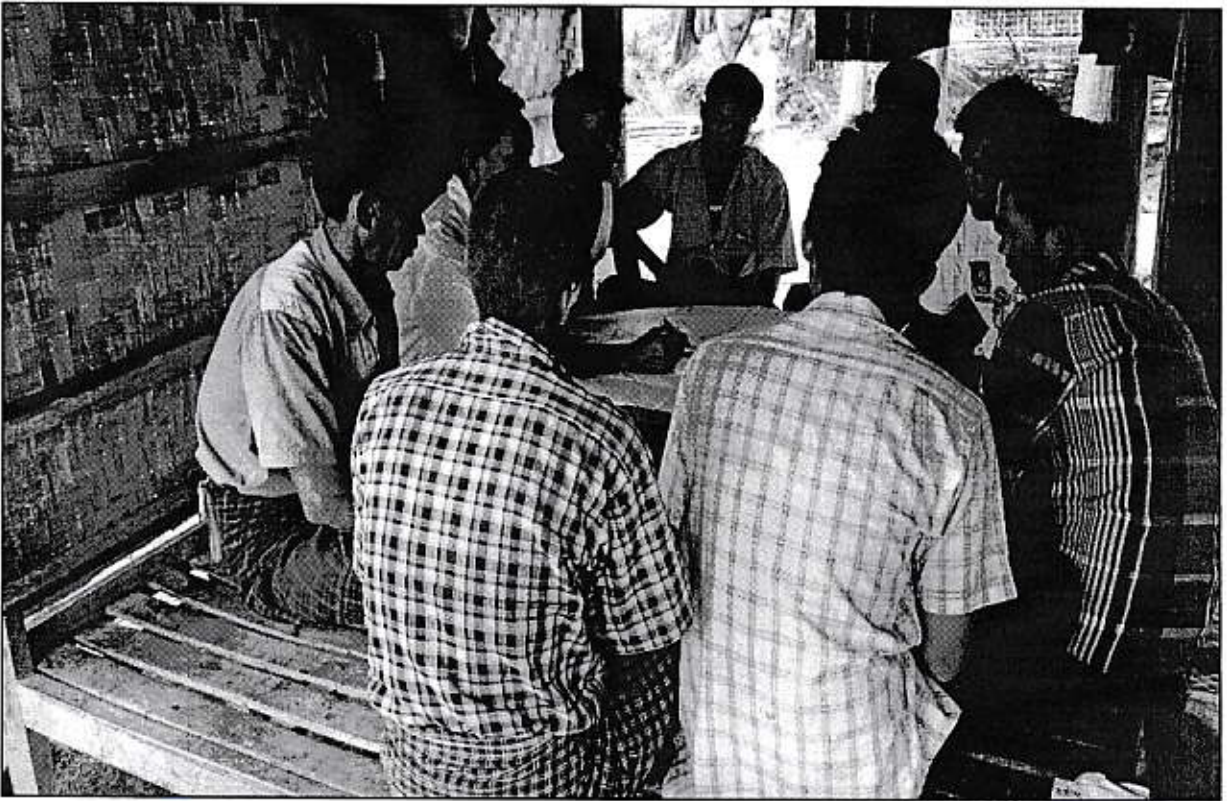

ဦးစားပေးလုပ်ငန်းများ၏ အကျဉ်းချုပ်ဇယား

စဉ်	ဦးစားပေးအဆင့်	ဦးစားပေးလုပ်ငန်းစဉ်များ
၁။	ပထမ	စုရပ်ဆောင်
၂။	ဒုတိယ	ရေတင်စနစ်
၃။	တတိယ	ဆိုလာမီး
၄။	စတုတ္ထ	ပျဉ်တံတား
၅။	ပဉ္စမ	ကွန်ကရစ်ရေမြောင်း
၆။	ဆဋ္ဌမ	အားကစားကွင်း
၇။	သတ္တမ	ရွာခြံစည်းရိုး
၈။	အဋ္ဌမ	အာဟာရဆောင်
၉။	နဝမ	ကျောင်းခြံစည်းရိုး
၁၀။	ဒဿမ	စာကြည့်တိုက်

අපරාධ විභාග කොටුව (පොලීසි සේවය)

රටේ වැරදි කිරීමේ කොටුව (FORM PC 12)

වරදකරුගේ නම: සුභාසිංහ රත්නායක / වරදකරුගේ ලිපිනය: 123, පලමුවැනි පාර, කොළඹ 05

වරදකරුගේ ලිපිනය: 123, පලමුවැනි පාර, කොළඹ 05

වරදකරුගේ ලිපිනය: 123, පලමුවැනි පාර, කොළඹ 05

වරදකරුගේ ලිපිනය: 123, පලමුවැනි පාර, කොළඹ 05

වරදකරුගේ නම	වරදකරුගේ ලිපිනය	වරදකරුගේ ලිපිනය	වරදකරුගේ ලිපිනය	වරදකරුගේ ලිපිනය
1. සුභාසිංහ රත්නායක	123, පලමුවැනි පාර, කොළඹ 05	123, පලමුවැනි පාර, කොළඹ 05	123, පලමුවැනි පාර, කොළඹ 05	123, පලමුවැනි පාර, කොළඹ 05
2. චන්දනා රත්නායක	456, දෙවැනි පාර, කොළඹ 06	456, දෙවැනි පාර, කොළඹ 06	456, දෙවැනි පාර, කොළඹ 06	456, දෙවැනි පාර, කොළඹ 06
3. චන්දනා රත්නායක	456, දෙවැනි පාර, කොළඹ 06	456, දෙවැනි පාර, කොළඹ 06	456, දෙවැනි පාර, කොළඹ 06	456, දෙවැනි පාර, කොළඹ 06
4. චන්දනා රත්නායක	456, දෙවැනි පාර, කොළඹ 06	456, දෙවැනි පාර, කොළඹ 06	456, දෙවැනි පාර, කොළඹ 06	456, දෙවැනි පාර, කොළඹ 06
5. චන්දනා රත්නායක	456, දෙවැනි පාර, කොළඹ 06	456, දෙවැනි පාර, කොළඹ 06	456, දෙවැනි පාර, කොළඹ 06	456, දෙවැනි පාර, කොළඹ 06

වරදකරුගේ ලිපිනය: 123, පලමුවැනි පාර, කොළඹ 05

වරදකරුගේ ලිපිනය: 123, පලමුවැනි පාර, කොළඹ 05

လူထုဗဟိုပြု စီမံကိန်း၊ စေတနာ့ထူထောင်ရေးအဖွဲ့အစည်း

အစည်းအဝေးမှတ်တမ်း

အစည်းအဝေး၏ရည်ရွယ်ချက်။ ။ ဒုတိယနှစ် စီမံကိန်းမိတ်ဆက်ခြင်း၊ ကျေးရွာလူထုပူးပေါင်း၍ အခြေအနေ၊ အခက်အခဲများ ဖော်ထုတ်တတ်စေရန်၊ ကျေးရွာ၏ လိုအပ်ချက်များ သိမြင်၍ ဦးစားပေး ရွေးချယ်တတ်ရန်။

- ကျေးရွာအမည်။ ။ တောင်ကုန်းကျေးရွာ
- ကျေးရွာအုပ်စု အမည်။ ။ တယ်ဇားကျေးရွာအုပ်စု
- နေရာ။ ။ ကျေးရွာဘုန်းတော်ကြီးကျောင်း
- နေ့စွဲ။ ။ ၅.၁.၂၀၁၆ အချိန်- နံနက် (၉) နာရီ မှ ညနေ (၅)နာရီထိ။
- တက်ရောက်သူဦးရေ။ ။ ကျား (၁၆)ဦး၊ မ (၁၅)ဦး၊ စုစုပေါင်း (၃၁)ဦး။

အစည်းအဝေးအစီအစဉ်များ

- (၁) ဒုတိယနှစ် စီမံကိန်းလုပ်ငန်း မိတ်ဆက်ခြင်းနှင့် ရည်ရွယ်ချက်အား ရှင်းလင်းခြင်း၊
- (၂) ကျေးရွာစေတနာ့ဝန်ထမ်း ၂ ဦးရွေးချယ်ခြင်း။
- (၃) Social Map & Resource Map ဆွဲခြင်း/ ဥစ္စာဓန ကြွယ်ဝမှုကို သတ်မှတ်ခြင်း၊
- (၄) အမျိုးသား၊အမျိုးသမီးများ၏ တနေ့တာအချိန်ဇယား ရေးဆွဲခြင်း၊ ချိတ်ဆက်မှုဖော်ထုတ်ခြင်း
- (၅) ရာသီခွင်ပြ ပြကွဒိန် ရေးဆွဲခြင်း / Cobweb ဖော်ပြခြင်း၊
- (၆) ကျေးရွာသမိုင်းကြောင်း ဖော်ထုတ်ရေးသားခြင်း။

ဆွေးနွေးချက်များ။

အစည်းအဝေးကိုတွင် နံနက် (၉) နာရီမှ စတင်ကျင်းပကာ စီမံကိန်းဝန်ထမ်းမှ အဖွင့်အမှာစကားပြောပြီး စီမံကိန်းစက်ဝန်ကို ရှင်းလင်းပြပါသည်။ ထို့နောက် စေတနာ့ အကျိုးဆောင်၏ အရည်အချင်းများ၊ လုပ်ဆောင်ရမည့်တာဝန် ပတ္တရားများကို ရှင်းလင်းပြပြီးအများဆန္ဒနှင့်အညီစေတနာ့အကျိုးဆောင်ဦးရဲလင်းနိုင်နှင့်အောင် နှင်းအေးခို င်တို့ကို ရွေးချယ်ခဲ့ပါသည်။

ထို့နောက် Social Map & Resource Map ကို ကျေးရွာလူထုကိုယ်တိုင် ဖော်ထုတ်ရေးဆွဲပြီး၊ ဥစ္စာဓန ကြွယ်ဝမှုကို သတ်မှတ်မှတ်ကြပါသည်။

ထို့နောက် အမျိုးသား၊အမျိုးသမီးများ၏ တနေ့တာအလုပ်ချိန်ဇယား ရေးဆွဲခြင်း၊ ကျေးရွာအတွင်းရှိ အဖွဲ့အစည်းဆိုင်ရာချိတ်ဆက်မှုကို ဖော်ထုတ်ကြပါသည်။ ၎င်းနောက် ရာသီခွင်ပြ ပြက္ခဒိန်ကို အစည်းဝေးတက်ရောက်လာသူများနှင့်ရေးဆွဲကြပြီး အမျိုးသား၊ အမျိုးသမီးတို့၏ အခန်းကဏ္ဍကို ခေါင်းစဉ် (၈) ခုအပေါ်အခြေခံ၍ ဖော်ထုတ်ဆွေးနွေးပြီး အမျိုးသား၊ အမျိုးသမီးတို့၏ အခန်းကဏ္ဍ ကွာခြားမှုများကို စီမံကိန်းဝန်ထမ်းမှ Gender နှင့် Sex ရှုထောင့်တို့နှင့် ချိတ်ဆက် ရှင်းပြပါသည်။

ညနေ(၅) နာရီတွင် အစည်းအဝေးကို အောင်မြင်စွာရုပ်သိမ်းခဲ့ပါသည်။

အစည်းအဝေးဆုံးဖြတ်ချက်များ။

(၁) စေတနာ့အကျိုးဆောင် ဦးရဲလင်းနိုင်နှင့် ဒေါ်နှင်းအေးခိုင်တို့ကို အများဆန္ဒနှင့် ရွေးချယ်ခဲ့ပါသည်။

မှတ်တမ်းတင်သူ

lor.

ဇွဲနီဟောဆွေ

လူထုစည်းရုံးရေးဌာန

ပုံစံ - ၈-၁၂ - အစည်းအဝေးထောက်ရောက်သူများ (FORM PC 12)

လယ်ညွန့်၊ စီမံကိန်း အစည်းအဝေးအားလုံးတွင် အားပြုရန်၊ လူထုတည်းရုံးများက ကျေးဇူးတင် တောင်းဆိုပုံစံ ၊ စီမံကိန်းထက်ဝန်းအချိန်ယော့ပါ အစည်းအဝေးထောက်ရောက် သူများစာရင်းကို ဖြည့်သွင်းရန်

စည်းရုံးရေးမှူးအမည် **ခေါ်ဒိုလာအေး**

မှတ်ပုံစံ **၆. ၇. ၇၀၁၆** စီမံကိန်းထက်ဝန်းအမှတ်ဖြစ်ပါ (✓) [ထက်ဝန်း(၁) [ထက်ဝန်း(၂) [ထက်ဝန်း(၃) [ထက်ဝန်း(၄)

မြို့နယ် **မတောမြို့နယ်** ကျေးရွာအုပ်စု **မာကြီးရွာ** ဝေးကွာရေး **မောင်ကျော်**

မလေး **မလေး**

အစည်းအဝေးခေါင်းစဉ် **မလေးရွာ မြို့မြို့ရေးကြံ့ခိုင်ရေးအစည်းအဝေး**

စဉ်	အမည်	ကျား (✓)	မ (✓)	အိမ်ထောင် ရက်စွဲ (✓/✓)	လူမျိုး	လက်မှတ်
၀.	ခေါ်ဒိုလာအေး	✓		✓	မဟာ	
၁.	မောင်မောင်	✓		✓	✓	
၂.	မိုးမိုး	✓		✓	✓	
၃.	မိုးမိုးမောင်	✓		✓	✓	
၄.	မောင်မောင်	✓		✓	✓	
၅.	မောင်မောင်	✓		✓	✓	
၆.	မောင်မောင်	✓		✓	✓	
၇.	မောင်မောင်	✓		✓	✓	
၈.	မောင်မောင်	✓		✓	✓	
၉.	မောင်မောင်	✓		✓	✓	
၁၀.	မောင်မောင်	✓		✓	✓	
၁၁.	မောင်မောင်	✓		✓	✓	
၁၂.	မောင်မောင်	✓		✓	✓	
၁၃.	မောင်မောင်	✓		✓	✓	
စုစုပေါင်း		၁၃	၀	၁၃	✓	

(၁) အိမ်ထောင်စုံစုံဖြစ်ရန်မလိုပါ။ အမျိုးသား/အမျိုးသမီး အိမ်ထောင်စုံ လက်မှတ် ကိုယ်စားပြုသူအဖြစ် သို့မဟုတ် အမှတ်ဖြစ်ပါ။

လူထုဗဟိုပြု စီမံကိန်း၊ စေတုတ္ထရာမြို့နယ်

အစည်းအဝေးမှတ်တမ်း

- အစည်းအဝေး၏ရည်ရွယ်ချက်။ ။ စီမံကိန်းလုပ်ငန်းခွဲရွေးချယ်ရန်၊ စီမံကိန်းလုပ်ငန်းခွဲ ခန့်မှန်းကုန်ကျစရိတ်တွက်ချက်ရန်။
- ကျေးရွာအမည်။ ။ တောင်ကုန်းကျေးရွာ
- ကျေးရွာအုပ်စု အမည်။ ။ တယ်ဇားကျေးရွာအုပ်စု
- နေရာ။ ။ ကျေးရွာဘုန်းတော်ကြီးကျောင်း
- နေ့စွဲ။ ။ ၆.၁.၂၀၁၆ အချိန်- နံနက် (၉) နာရီ မှ ညနေ (၅)နာရီထိ။
- တက်ရောက်သူဦးရေ။ ။ ကျား (၁၉)ဦး၊ မ (၁၉)ဦး၊ စုစုပေါင်း (၃၈)ဦး။

အစည်းအဝေးအစီအစဉ်များ

- (၁) လုပ်ငန်းလိုအပ်ချက်ဖော်ထုတ်ခြင်းနှင့် ဦးစားပေးလုပ်ငန်းရွေးချယ်ခြင်း။
- (၂) ခန့်မှန်းကုန်ကျစရိတ်တွက်ချက်ခြင်း။
- (၃) ကျေးရွာစီမံကိန်း အထောက်အကူပြုကော်မတီဖွဲ့စည်းခြင်း။
- (၄) ပြဿနာသစ်ပင်ရေးဆွဲခြင်း။
- (၅) ပြဿနာဖြေရှင်းမှုစက်ဝန်း ရေးဆွဲခြင်း။
- (၆) အိပ်မက်မြေပုံရေးဆွဲခြင်း။

ဆွေးနွေးချက်များ။

အစည်းအဝေးကိုတွင်နံနက်(၉)နာရီမှစတင်ကျင်းပကာ စီမံကိန်းဝန်ထမ်းမှ အဖွင့်အမှာစကားပြော ကြားပြီးနောက်ကျေးရွာ၏အခက်အခဲများဖော်ထုတ်ကာဦးစားပေးလုပ်ငန်းများရွေးချယ်ရာ၌ပထမဦးစားပေး (၁)ကျေးရွာစုရပ်ဆောင်၊(၂)ရေတင်စနစ်၊(၃)ဆိုလာမီး၊(၄)ပျဉ်တံတား၊(၅)ကွန်ကရစ်ရေမြောင်း၊(၆)အားက စားကွင်း၊(၇)ရွာခြံစည်းရိုး၊(၈)အာဟာရဆောင်၊(၉)ကျောင်းခြံစည်းရိုးနှင့်(၁၀)စာကြည့်တိုက်ဆောက်လုပ် ခြင်းလုပ်ငန်းတို့ကိုနှိုင်းယှဉ်ရွေးချယ်ခဲ့ပါသည်။ထို့နောက်ဦးစားပေးလုပ်ငန်းအားခန့်မှန်းကုန်ကျမှုငွေအားပူး ပေါင်းတွက်ချက်ကြပါသည်။

ကျေးရွာ၏ကိုယ်စားဦးဆောင်အကောင်အထည်ဖော်မည့်ကော်မတီရွေးချယ်ရာတွင်(ကျေးရွာစီမံကိန်း အထောက်အကူပြု ကော်မတီဥက္ကဋ္ဌ) ဦးဖော်မိုး၊ ဒေါ်တူး၊ (ဝယ်ယူရေးဆပ်ကော်မတီ)တွင် ဦးပြည့်စုံအောင်၊ ဒေါ်သီတာဝင်း၊ဒေါ်လှိုင်၊(စောင့်ကြည့်ကြီးကြပ်ရေးဆပ်ကော်မတီ)တွင်ဦးမင်းမင်းစိုး၊ဒေါ်ချိုဦး၊ဒေါ်ငြိမ်းငြိမ်းအိ၊ (လည်ပတ်ထိန်းသိမ်းရေးဆပ်ကော်မတီ)တွင်ဦးသန်းတိုးအောင်၊ဦးကျော်မောင်၊ဒေါ်စန်းတိုး၊(အကြံပြုဖြေ ရှင်းရေးဆပ်ကော်မတီ)တွင်ဦးဖိုးရီ၊ဒေါ်အေးဝင်းနှင့်ဘဏ္ဍာရေးစာရေးအဖြစ်ဦးသိန်းစိုးဦးတို့အားအများဆန္ဒ နှင့် အညီရွေးချယ်ခဲ့ပါသည်။

စုရပ်ဆောင်မရှိရခြင်း ပြဿနာသစ်ပင်ကိုရေးဆွဲပြီး ပြဿနာဖြစ်ရခြင်း အကြောင်းတရားများကို ဆွေးနွေးဖော်ထုတ် ကြပါသည်။ ဖြစ်ပေါ်လာသည့် အကျိုးဆက်များကိုလည်း ဖော်ထုတ်တင်ပြခဲ့ပြီး ၎င်းပြဿနာအား ဖြေရှင်းနိုင်မည့် နည်းလမ်းများကို ရှင်းလင်းဆွေးနွေးဖော်ထုတ်ခဲ့ပါသည်။

ထို့နောက် အနာဂါတ်ပုံရိပ်မြေပုံကို ရေးဆွဲကြပါသည်။ ညနေ(၅) နာရီတွင် အစည်းအဝေးကို အောင်မြင်စွာ ရုပ်သိမ်းခဲ့ပါသည်။

အစည်းအဝေးဆုံးဖြတ်ချက်များ။

(၁)ဦးစားပေးလုပ်ငန်းခွဲ(၁၀)ခုကိုအများဆန္ဒနှင့်ရွေးချယ်ခဲ့ပြီးစုရပ်ဆောင်ဆောက်လုပ်ခြင်းလုပ်ငန်းအတွက် ခန့်မှန်းကုန်ကျငွေ ကျပ်သိန်း (၆၀)တိတိကို ဆွေးနွေးဆုံးဖြတ်ခဲ့ကြပါသည်။

(၂) ကျေးရွာစီမံကိန်းအထောက်အကူပြုကော်မတီ(၁၆)ဦးကိုအများဆန္ဒနှင့် ရွေးချယ်ခဲ့ပါ။

မှတ်တမ်းတင်သူ
lor.
ဒေါ်နီတာဆွေ
လှထူစည်၊ရုံးကျေးဇူး

ပုံစံ - ၈-၁၂ - အစည်းအဝေးတက်ရောက်သူများ (FORM PC 12)

လမ်းညွှန်၊ စီမံကိန်း အစည်းအဝေးအားလုံးတွင် အသုံးပြုရန်၊ လူထုစည်းရုံးရေးမှူးက ကျေးဇူးတင် ကျင့်သုံးရန်အချိန်ဇယားပါ အစည်းအဝေးတက်ရောက်သူများစာရင်းကို ပြည့်စွမ်းရန်

စည်းရုံးရေးမှူးအမည် ၆၈၆ နို ၈၁၀၈၅၅

ရက်စွဲ။ ၇. ၂. ၂၀၁၉ စီမံကိန်းစက်ဝန်းအမှတ်ဖြစ်ပါ (✓) စက်ဝန်း(၁) စက်ဝန်း(၂) စက်ဝန်း(၃) စက်ဝန်း(၄) စက်ဝန်း(၅)

ပြည်နယ်၊ တိုင်းဒေသကြီး၊ မြို့နယ်၊ မြို့နယ် အထူးဥက္ကဋ္ဌ ကျေးဇူးအပ်စု ဝါယာ၊ ကျေးဇူး ဝါယာ

အစည်းအဝေးခေါင်းစဉ်။ ကျေးဇူးတင် ကျင့်သုံးရန်အချိန်ဇယား

စဉ်	အမည်	ကျား (✓)	မ (✓)	အိမ်ထောင်စုကိန်းရက် (✓)	လူမျိုး	လက်မှတ်
၁-	ဦးကျော်ဝင်း	✓		✓	ဗမာ	
၂-	ဒေါ်အိမ်စိန်	✓		✓	မ	
၃-	ဒေါ်အိမ်စိန်	✓		✓	မ	
၄-	ဒေါ်အိမ်စိန်	✓		✓	မ	
၅-	ဒေါ်အိမ်စိန်	✓		✓	မ	
၆-	ဒေါ်အိမ်စိန်	✓		✓	မ	
၇-	ဒေါ်အိမ်စိန်	✓		✓	မ	
၈-	ဒေါ်အိမ်စိန်	✓		✓	မ	
၉-	ဒေါ်အိမ်စိန်	✓		✓	မ	
၁၀-	ဒေါ်အိမ်စိန်	✓		✓	မ	
၁၁-	ဒေါ်အိမ်စိန်	✓		✓	မ	
၁၂-	ဒေါ်အိမ်စိန်	✓		✓	မ	
၁၃-	ဒေါ်အိမ်စိန်	✓		✓	မ	
	စုစုပေါင်း	၈	၅	၁၃		

(၁) အိမ်ထောင်စုကိန်းရက်မရှိပါ။ အမျိုးသား/အမျိုးသမီး အိမ်ထောင်စု တစ်စုကို ကိုယ်စားပြုသူမရှိသူမဆို အမှတ်ဖြစ်ပါ။

လူထုဗဟိုပြု စီမံကိန်း၊ စေတုတ္ထရာမြို့နယ်

အစည်းအဝေးမှတ်တမ်း

အစည်းအဝေး၏ရည်ရွယ်ချက်။ ။ ဒုတိယနှစ် စီမံကိန်း အုပ်စုအဆင့် ခန့်မှန်းကုန်ကျငွေ တွက်ချက်ခြင်း၊ အုပ်စုအဆင့် လုပ်ငန်းသတ်မှတ်ခြင်းနှင့် အုပ်စုစီမံကိန်း အထောက်အကူပြု ကော်မတီဖွဲ့စည်းခြင်း။

ကျေးရွာအမည်။ ။ တယ်ဇားကျေးရွာ

ကျေးရွာအုပ်စု အမည်။ ။ တယ်ဇားကျေးရွာအုပ်စု

နေရာ။ ။ ကျေးရွာဘုန်းတော်ကြီးကျောင်း

နေ့စွဲ။ ။ ၇.၁.၂၀၁၆ အချိန်- နံနက် (၉) နာရီ ၊မှ (၁၁)နာရီအထိ

တက်ရောက်သူဦးရေ။ ။ ကျား (၁၁)ဦး၊ မ (၆)ဦး၊ စုစုပေါင်း (၁၇)ဦး

အစည်းအဝေးအစီအစဉ်များ

(၁) အုပ်စုအဆင့် စီမံကိန်းအထောက်အကူပြု ကော်မတီဖွဲ့စည်းခြင်း။

(၂) ဒုတိယနှစ် တစ်ရွာချင်းစီ၏ စီမံကိန်းလုပ်ငန်းများအပေါ် သုံးသပ်ခြင်း။

(၃) အုပ်စုအတွင်း ရရှိမည့် လုပ်ငန်းသုံးငွေနှင့် လုပ်ငန်းလုပ်ဆောင်ကုန်ကျငွေ ပမာဏကို သုံးသပ်ခြင်း။

ဆွေးနွေးချက်များ။

(၁) အစည်းအဝေးကို ကျေးရွာဘုန်းတော်ကြီးကျောင်းတွင် နံနက် (၉) နာရီမှ စတင်ကျင်းပကာစီမံကိန်းဝန်ထမ်းမှအဖွင့်အမှာစကားပြောကြားပြီးကျေးရွာ(၃)ရွာမှ တက်ရောက်လာသောကိုယ်စားလှယ်များအားအုပ်စုအဆင့်စီမံကိန်းအထောက်အ ကူပြုကော်မတီဖွဲ့စည်းပုံနှင့်တာဝန်ဝတ္တရားများကိုCF/TFတို့မှရှင်းပြပြီးအုပ်စုအ ဆင့်ကော်မတီဖွဲ့စည်းခြင်း။

(၂)နည်းပညာလက်ထောက်မှူးမှတစ်ရွာချင်းစီ၏ဦးစားပေးလုပ်ငန်းနှင့်ကုန်ကျငွေ များကို ရှင်းလင်းသုံးသပ်ပြခြင်း။

(၃) ၎င်းနောက်အုပ်စုကိုယ်စားလှယ်များမှလုပ်ငန်းနှင့်ငွေကြေးရွေးချယ်ညှိနှိုင်းသပ်မှတ်ခြင်း။

အစည်းအဝေးဆုံးဖြတ်ချက်များ။

(၁) အုပ်စုဆင့်စီမံကိန်းအထောက်အကူပြုကော်မတီဥက္ကဋ္ဌအဖြစ် တယ်ဇားကျေးရွာမှ ဦးကျော်ဝင်းနှင့်တောင်ကုန်းကျေးရွာမှဒေါ်တူး၊ အုပ်စုဘဏ္ဍာရေးဆပ်ကော်မတီဥက္ကဋ္ဌကိုပဲရင်းကိုင်းကျေးရွာမှဦးစိုးနိုင်ဝင်း၊ အုပ်စုဘဏ္ဍာရေးစာရင်းကိုင်ကို တောင်ကုန်းကျေးရွာမှဦးဇော်မိုး၊ အုပ်စုဘဏ္ဍာရေးအဖွဲ့ဝင်ကို ပဲရင်းကိုင်းကျေးရွာမှဒေါ်စန်းကြည်မြင့်၊ အုပ်စုဆင့်စီမံကိန်းအထောက်အကူပြုကော်မတီအဖွဲ့ဝင်ကိုတယ်ဇားကျေးရွာမှဒေါ်သီတာအေးတို့အားအများဆန္ဒနှင့်အညီရွေးချယ်ခဲ့ပါသည်။

(၂) တယ်ဇားကျေးရွာ၏ပထမဦးစားပေးလုပ်ငန်းမှာ စုရပ်ဆောင်ဆောက်လုပ်ခြင်း၊ တောင်ကုန်းကျေးရွာ၏ပထမဦးစားပေးလုပ်ငန်းမှာစုရပ်ဆောင်ဆောက်လုပ်ခြင်း၊ ပဲရင်းကိုင်းကျေးရွာ၏ပထမဦးစားပေးလုပ်ငန်းမှာ စုရပ်ဆောင်ဆောက်လုပ်ခြင်း လုပ်ငန်းတို့ဖြစ်ပါသည်။

(၃) အုပ်စုအဆင့်တွင်တယ်ဇားကျေးရွာ၏ပထမဦးစားပေးလုပ်ငန်းဖြစ်သောစုရပ်ဆောင်ဆောက်လုပ်ခြင်းလုပ်ငန်းအားကျပ်သိန်း(၉၀)၊ တောင်ကုန်းကျေးရွာ၏ ပထမဦးစားပေးလုပ်ငန်းဖြစ်သောစုရပ်ဆောင်ဆောက်လုပ်ခြင်းလုပ်ငန်းအားကျပ်သိန်း(၆၀)နှင့် ပဲရင်းကိုင်းကျေးရွာ၏ ပထမဦးစားပေးလုပ်ငန်းဖြစ်သော စုရပ်ဆောင်ဆောက်လုပ်ခြင်းကို ကျပ်သိန်း (၆၀) တိတိတို့ကို အတည်ပြုဆုံးဖြတ်ခဲ့ပါသည်။

နံနက်(၁၁) နာရီတွင် အစည်းအဝေးကို အောင်မြင်စွာ ရုပ်သိမ်းခဲ့ပါသည်။

မှတ်တမ်းတင်သူ

Larr,

ဖေဒိုဟာထွေး

လူထုစုစည်းရေးအဖွဲ့

တောင်ကုန်းကျေးရွာ၏ ကျေးရွာလက်စွဲစာအုပ်ပြုလုပ်ခြင်း
မှတ်တမ်းဓာတ်ပုံများ





နောက်ဆက်တွဲ (၄) ခြားနားသောအပိုင်းများအတွက် ဦးစားပေးဖွံ့ဖြိုးရေးလုပ်ငန်းစဉ်များ အနှစ်ချုပ်

မူရင်းသည်အား VPSC တွင်ထားရှိရပါမည်။ အခြားဌာနများနှင့် ညှိနှိုင်းရန်အတွက် မိတ္တူအား TPIC သို့ပို့ရပါမည်။ MIS data အနေဖြင့်သွင်းရန်မလိုအပ်ပါ။

	အဆင့်	လုပ်ငန်း	မည်သူ ဦးစားပေးလဲ	လ / နှစ်	ကျေးရွာမှ တာဝန်ခံသူ သို့ အုပ်စု	ပြင်ပမှ မည်သူ ထောက်ပံ့ မလဲ
အခြေခံအဆောက်အအုံ	၁	စုလုပ်ကောင်း	မိမိ ဧကား	၂၀၁၆	ကျေးရွာ	လူထုမဟုတ်ပါ။
	၂		<input type="checkbox"/> မ <input type="checkbox"/> ကျား			
	၃		<input type="checkbox"/> မ <input type="checkbox"/> ကျား			
	၄		<input type="checkbox"/> မ <input type="checkbox"/> ကျား			
	၅		<input type="checkbox"/> မ <input type="checkbox"/> ကျား			
အသက်မွေးဝမ်းကျောင်းမှု/ စိုက်ပျိုးရေး	၁		<input type="checkbox"/> မ <input type="checkbox"/> ကျား			
	၂		<input type="checkbox"/> မ <input type="checkbox"/> ကျား			
	၃		<input type="checkbox"/> မ <input type="checkbox"/> ကျား			
	၄		<input type="checkbox"/> မ <input type="checkbox"/> ကျား			
	၅		<input type="checkbox"/> မ <input type="checkbox"/> ကျား			
ကျန်းမာရေး နှင့် အာဟာရ			<input type="checkbox"/> မ <input type="checkbox"/> ကျား			
	2		<input type="checkbox"/> မ <input type="checkbox"/> ကျား			
	3		<input type="checkbox"/> မ <input type="checkbox"/> ကျား			
	4		<input type="checkbox"/> မ <input type="checkbox"/> ကျား			
	5		<input type="checkbox"/> မ <input type="checkbox"/> ကျား			
ပညာရေး	၁		<input type="checkbox"/> မ <input type="checkbox"/> ကျား			
	၂		<input type="checkbox"/> မ <input type="checkbox"/> ကျား			
	၃		<input type="checkbox"/> မ <input type="checkbox"/> ကျား			
	၄		<input type="checkbox"/> မ <input type="checkbox"/> ကျား			
	၅		<input type="checkbox"/> မ <input type="checkbox"/> ကျား			

အခြား	၁	ကျွန်းတစ်	<input checked="" type="checkbox"/> မ <input checked="" type="checkbox"/> ကျား	၂၁၇	ကျေးဇူး	အုတ်တောင်ရွာ
	၂	ဆိုးမာလက်	<input checked="" type="checkbox"/> မ <input checked="" type="checkbox"/> ကျား	၂၁၈	"	"
	၃	တံတား (ပျဉ်)	<input checked="" type="checkbox"/> မ <input checked="" type="checkbox"/> ကျား	၂၁၉	"	"
	၄	ကျွန်းတစ်ကျွန်း	<input type="checkbox"/> မ <input checked="" type="checkbox"/> ကျား	၂၁၀	"	"
	၅		<input type="checkbox"/> မ <input type="checkbox"/> ကျား			

VDP အရည်အသွေးထိန်းချုပ်မှု

ထိန်းချုပ်သူ-	ရက်စွဲ-	ရွာ-	VDP ရက်စွဲ-
		မြို့နယ်-	ကျေးရွာအုပ်စု-

(က) ခြုံငုံခြင်း (မြို့နယ်အဆင့်)- PC 8 ၏ Data အရ မှန်ကန်မှုရှိကြောင်းစစ်ပါ။

(ခ) အသေးစိတ် စစ်ဆေးခြင်း- တစ်မြို့နယ်တွင် ၁၀ ရွာ မှ ၂၀ ရွာ ကျေးရွာအုပ်စု(VDPs)များကို အရည်အသွေးစစ်ဆေးရန်ရွေးပါ။ တစ်မြို့နယ်တွင် ကျေးရွာ ၂၀ ထက်ကျော်လျှင် ကျပန်းနမူနာရွေးပါ။

(၁) VDP စာရွက်စာတမ်းပြီးဆုံးမှုကို စစ်ဆေးပါ။ (OM အရ)

- ဖျက်နာဖုံး (အဖုံး)
- မာတိကာ
- ကျေးရွာအခြေခံ Data
- PSA အကျဉ်းချုပ်နှင့် PRA လုပ်ငန်းစဉ်
- အမျိုးသား/အမျိုးသမီးအဖွဲ့များ၏ အခက်အခဲများ
- ကျေးရွာပျော်မွန်းချက် (ဆွေးနွေးချက်ရလဒ်)
- အမျိုးသား/အမျိုးသမီးအဖွဲ့များသဘောတူထားသည့် နောင်လေးနှစ်အတွက် ဦးစားပေးလုပ်ငန်းများစာရင်း (အခြေခံအဆောက်အအုံ၊ အသက်မွေးမှု၊ ပညာရေး၊ လူမှုရေးထိန်းသိမ်းမှု....)

နောက်ဆက်တွဲများ-

- လူမှုရေးအကဲဖြတ်မှု စာရွက်စာတမ်းဝါတ်ပုံနှင့် PRA လုပ်ငန်းစဉ် (ဖြစ်နိုင်လျှင်)၊ မြေပုံများ ပါရမည်၊ စည်းစိမ်ပိုင်ဆိုင်မှုအဆင့်၊ venn ပုံ...
- ကျေးရွာစီမံကိန်းရေးဆွဲရေးအစည်းအဝေးမိတ္တူ
- ကျေးရွာ၏အချက်အလက် (PC 1 ပုံစံ)
- ကျေးရွာပျော်မွန်းချက်

(၂) လူမှုရေးအကဲဖြတ်မှုအရည်အသွေးနှင့် VDP စစ်ဆေးပါ။

- VDP တွင်ပါဝင်သောဦးရေ (အမျိုးသား/အမျိုးသမီး)-
- လူမှုရေးအကဲဖြတ်မှုအရည်အသွေးနှင့် VDP အတွက် ရက်ပေါင်း-
- PRA ပစ္စည်းများ အသုံးပြုသည့် အရေအတွက်-

- ပါဝင်သောဦးရေနှင့် လုပ်ငန်းများ မှတ်တမ်းတင်ခြင်း (အစည်းအဝေးမှတ်တမ်း၊ အဖွဲ့ခါတ်ပုံ၊ တိုင်းရင်းသားအနည်းစုနှင့် ထိခိုက်လွယ်သော အဖွဲ့များ)
 - အလွန်ကောင်း
 - ကောင်း
 - ညံ့
- လုပ်ငန်းများ မှတ်တမ်းတင်ခြင်းနှင့် အမျိုးသမီးအဖွဲ့အစည်းအဝေး၏ရလဒ် အားခွဲခြားပေးထားသလား။
 - ရှိ
 - မရှိ
- စီမံကိန်းအရေအတွက် (အမျိုးသား/အမျိုးသမီးရွေးချယ်မှုအရေအတွက်)-
- PRAနှင့်သက်ဆိုင်သောအခြား စီမံကိန်းအရေအတွက် (အမျိုးသား/အမျိုးသမီးရွေးချယ်မှုအရေအတွက်)-