

ပြည်ထောင်စုသမ္မတမြန်မာနိုင်ငံတော် အစိုးရ
စိုက်ပျိုးရေး၊ မွေးမြူရေးနှင့် ဆည်မြောင်းဝန်ကြီးဌာန
(ကျေးလက်ဒေသဖွံ့ဖြိုးတိုးတက်ရေးဦးစီးဌာန)

စေတုတ္ထရာမြို့နယ်



လူထုဗဟိုပြုစီမံကိန်း

National Community Driven Development Project
(NCDDP)



ကျေးရွာဖွံ့ဖြိုးရေးအစီအစဉ်

Village Development Plan (VDP)

အလယ်ပုံကျေးရွာအုပ်စု၊ အလယ်ပုံကျေးရွာ

မာတိကာ

စဉ်	အကြောင်းအရာ
၁	မြို့နယ်မြေပုံ
* ၂	ကျေးရွာအုပ်စုမြေပုံ
၃	ကျေးရွာမြေပုံ
၄	ကျေးရွာအခြေခံအချက်အလက်များပုံစံ(၁)
၅	လူထုပူးပေါင်းပါဝင်သောလူမှုဆန်းစစ်ခြင်းနှင့်အကဲဖြတ်ခြင်း လုပ်ငန်းစဉ် (PSA/PRA) အကျဉ်းချုပ်ဇယား
၆	ကျေးရွာဖွံ့ဖြိုးရေးအစီအစဉ်အတွက်အသုံးပြုခဲ့သော PRA Toolsများနှင့် တစ်စုခြင်းစီအတွက်သုံးသပ်ချက်များ
၇	ကျေးရွာအုပ်စု၊ကျေးရွာကော်မတီဖွဲ့စည်းပုံဇယား
၈	ကျေးရွာဖွံ့ဖြိုးရေးဦးစားပေးအစီအစဉ်ပုံစံ (၃)
၉	ကျေးရွာအုပ်စုစီမံကိန်းလုပ်ငန်းခွဲရွေးချယ်ခြင်းပုံစံ (၄)
၁၀	ဦးစားပေးလုပ်ငန်းအကျဉ်းချုပ်ဇယား
၁၁	အစည်းအဝေးတက်ရောက်သူစာရင်းပုံစံ (၁၂)
၁၂	အစည်းအဝေးမှတ်တမ်း
၁၃	အစည်းဝေးပြုလုပ်သည့် ဓါတ်ပုံများ
၁၄	ကဏ္ဍအလိုက်ဦးစားပေးဖွံ့ဖြိုးရေးလုပ်ငန်းစဉ်များ
၁၅	ကျေးရွာဖွံ့ဖြိုးရေးစီမံချက်အရည်အသွေးထိန်းချုပ်မှု (Check list for VDP)

စေတုတ္ထရာမြို့နယ်ပြင်ပပုံ



စေတုတ္ထရာမြို့နယ်
မကျေးတိုင်း
၁ လက်မ = ၂ မိုင်စကေး

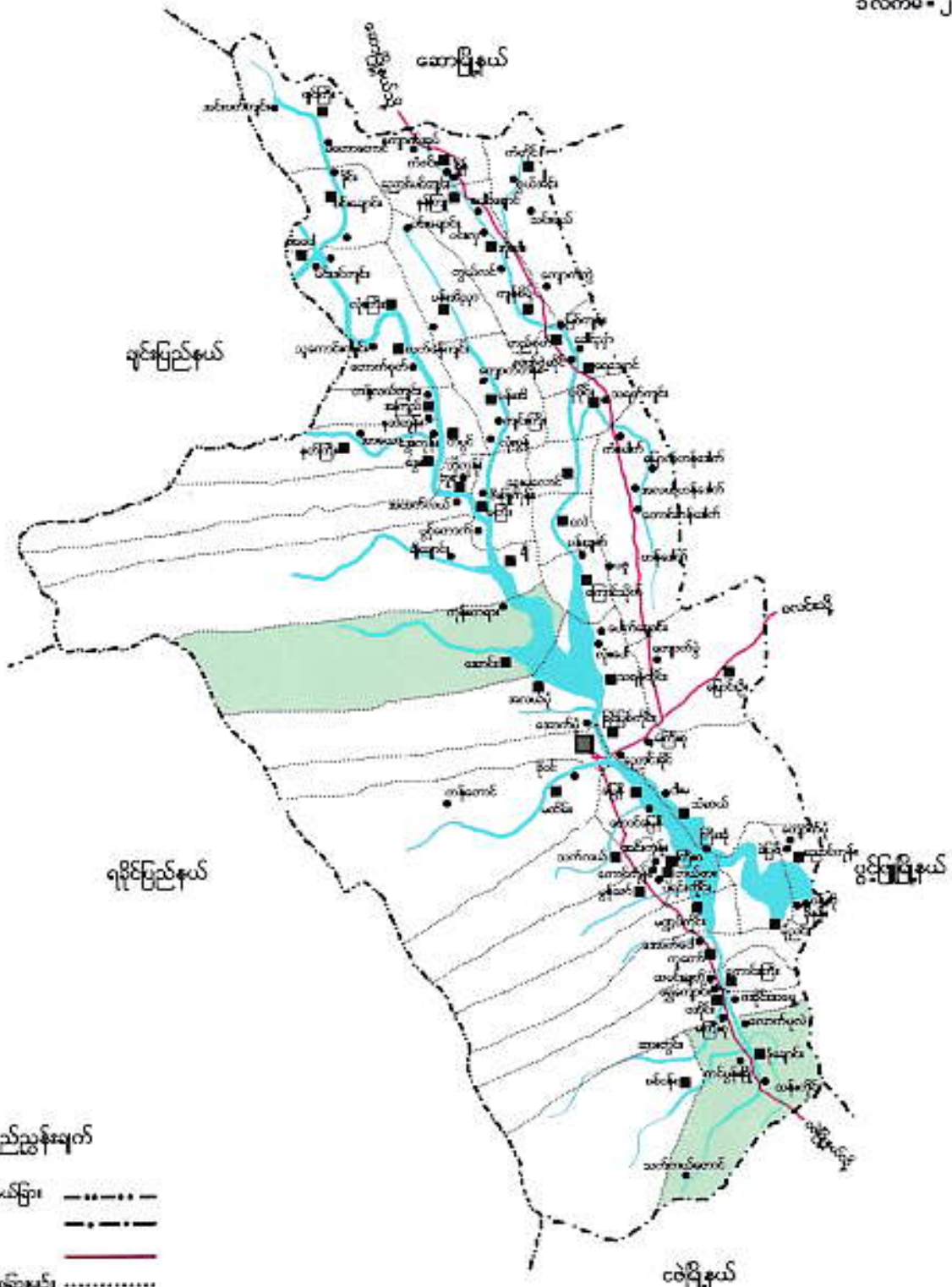

ရည်ညွှန်းချက်

- တိုင်း၊ ပြည်နယ်ခြား -----
- မြို့နယ်ခြား - - - - -
- ကားလမ်း - - - - -
- မာယုရွာဆိုင်ရုံခြားမျဉ်း
- မြို့ - ■
- မာယုရွာဆိုင်ရုံ - ■
- မာယုရွာ - ●
- မြစ်ချောင်း - ~~~~~

အလယ်ပုံကျေးရွာအုပ်စု အခြေပြမြေပုံ

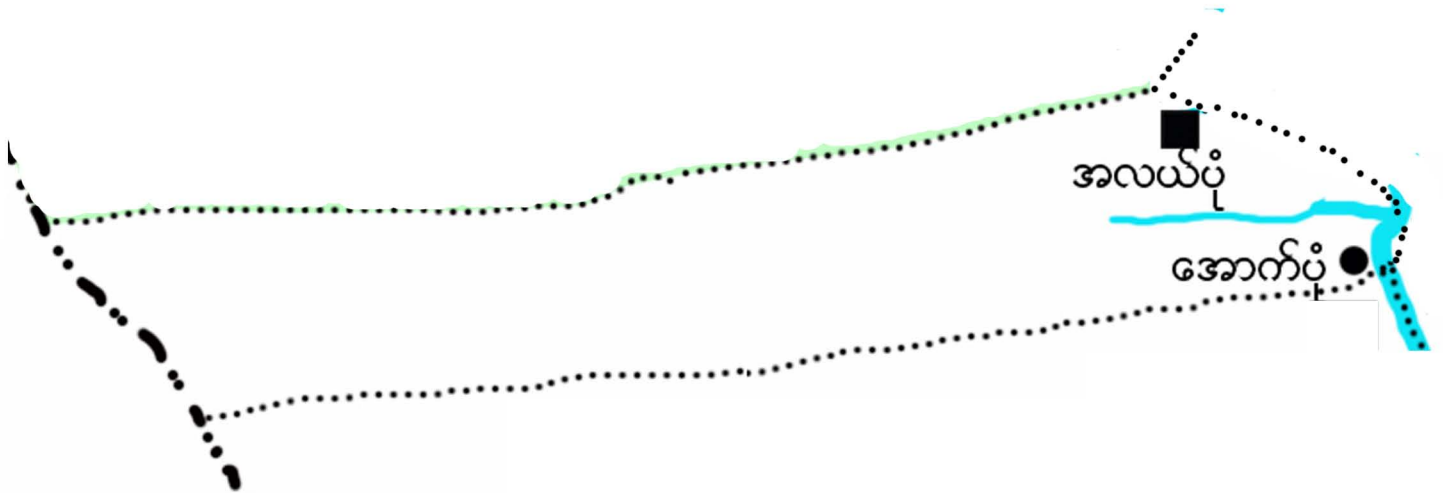

- ကျေးရွာအုပ်စု ■
- ကျေးရွာ ●
- ကျေးရွာအုပ်စုခြားမျဉ်း ······
- ချောင်း 

ပကားတိုင်းဝေသကြီး၊ မင်းတူးစရိုင်း၊ စေတုတ္ထရာမြို့နယ်၊ အလယ်ပုံကျေးရွာအုပ်စု
 အလယ်ပုံကျေးရွာ အကွက်ဈေးမြေပုံ

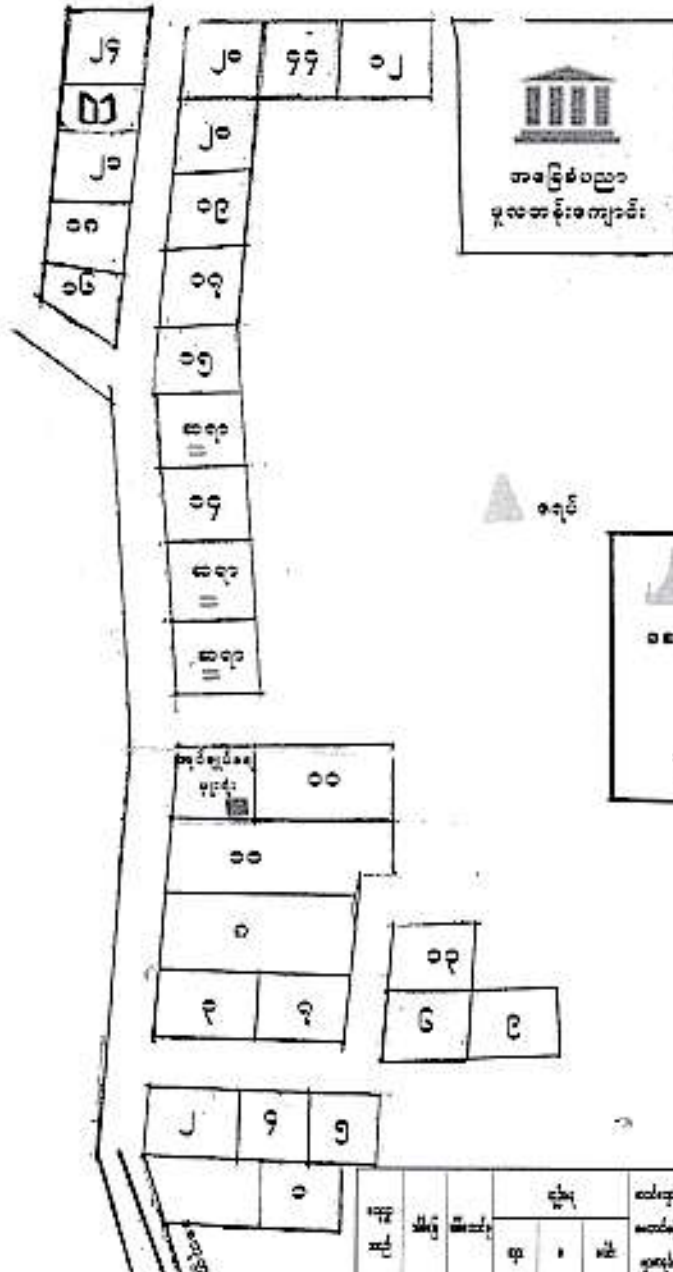
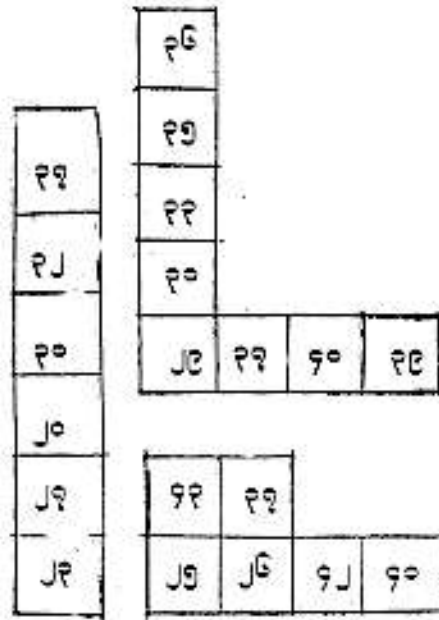
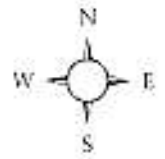

ရည်ညွှန်းချက်

- ဝမ်းယာကွက်၊ မြေကွက်
- ဘုရား
- ဘုရားတော်ကြီးကျောင်း
- သိမ်/စရပ်
- ဘုရားကျောင်း
- အုပ်ချုပ်ရေးမှူးရုံး
- ပညာရေးဝန်ဆောင်ခန်းမ
- ဘေးကြည့်တိုက်

အမှတ်	ဧရိယာ	အမျိုးအမည်	ပိုင်ဆိုင်မှု			အခြားအချက်အလက်	အခြားအချက်အလက်	အခြားအချက်အလက်
			ပိုင်ဆိုင်သူ	အမျိုးအမည်	အမျိုးအမည်			
၁								
၂								
၃								
၄								
၅								
၆								
၇								
၈								
၉								
၁၀								
၁၁								
၁၂								
၁၃								
၁၄								
၁၅								
၁၆								
၁၇								
၁၈								
၁၉								
၂၀								
၂၁								
၂၂								
၂၃								
၂၄								



ပုဂ္ဂိုလ်ရေးအချက်အခြား	<input type="checkbox"/>	<input type="checkbox"/>	အရံသားများ	<input type="checkbox"/>	<input type="checkbox"/>	ရေပိုက်သွယ်သူ	<input type="checkbox"/>	<input type="checkbox"/>
မှတ်ချက်	<input type="checkbox"/>	<input type="checkbox"/>	ပြည်သူ့ကုန်းမာရေးလုပ်သား (၁)/(၂)	<input type="checkbox"/>	<input type="checkbox"/>	ကော်ပြင်ဆရာ	<input type="checkbox"/>	<input type="checkbox"/>
မှတ်ချက်			မှတ်ချက်			မှတ်ချက်		

(ဃ) ကျေးရွာသို့ ရောက်ရှိနိုင်သည့်လမ်းအခြေအနေ / ကျေးရွာတစ်ရွာသည် ၎င်း၏ကျေးရွာအုပ်စုနှင့် ဆက်သွယ်ထားသော လမ်းအခြေအနေ (အောက်ပါတို့ကိုပိုင်းပါ)

ကျောက်ကြမ်းလမ်း ကတ္တရာလမ်း ကွန်ကရစ်လမ်း မော်တော်ဆိုင်ကယ်လမ်း
 ကျောက်ခင်းလမ်း ✓ ပြေသားလမ်း ✓ လှသွားလမ်း အခြား

(င) ကျေးရွာဖွံ့ဖြိုးမှုစီမံခန့်ခွဲမှု ဝိုင်းပါ
 (၁) လူထုဝဟိုပြုစီမံကိန်းမတိုင်မီ ဤကျေးရွာတွင်ကျေးရွာဖွံ့ဖြိုးမှု စီမံချက်ရှိခဲ့ပါသလား? ရှိပါသည်/မရှိပါ/မသိပါ
 (၂) ရှိခဲ့ပါလျှင် ဤစီမံချက်ကို မည်သည့် ခုနှစ်တွင်ပြင်ဆင်ခဲ့ပါသနည်း? နှစ်-----/မသိပါ
 (၃) ဤစီမံချက်ကို ဖြိုးနယ်မှအတည်ပြုခဲ့ပါသလား? ပြုခဲ့ပါသည်/မပြုခဲ့ပါ /မသိပါ

(စ) ခရီးအကွာအဝေး
 (၁) ဤကျေးရွာ၏ဝဟိုမှ ၎င်းကျေးရွာအုပ်စု၏ဝဟိုအထိ ခရီးပိုင်မည်မျှကွာဝေးသနည်း? မိုင်-----/မသိပါ
 (၂) ဤကျေးရွာမှ ၎င်းကျေးရွာအုပ်စုဝဟိုအထိ သွားလာရာတွင် ကြာမြင့်သည့်အချိန်
 ခြောက်သွေ့ ရာသီတွင် ကြာချိန် ----- ထော်လာဂျီ/မော်တော်ဆိုင်ကယ်/ခြေလှိုင်/လား/မော်တော်ဘုတ်/
 အခြား ----- စသည်တို့ဖြင့် သွားလျှင် ကြာမြင့်သည့်အချိန်
 မိုးရာသီတွင် ကြာချိန် ----- ထော်လာဂျီ/မော်တော်ဆိုင်ကယ်/ခြေလှိုင်/လား/မော်တော်ဘုတ်/
 အခြား ----- စသည်တို့ဖြင့် သွားလျှင် ကြာမြင့်သည့်အချိန်

(ဆ) ပတ်ဝန်းကျင်ဆိုင်ရာ သဘာဝဘေးအန္တရာယ် -
 ဤကျေးရွာတွင် ကြေးခြင်းကဲ့သို့ သဘာဝဘေးအန္တရာယ် ကျရောက်ဖူးခြင်းရှိပါသလား။
 မရှိပါ ရှိပါသည် ရှိလျှင် ဖော်ပြပါ ----- ၂၀၁၆ ခုနှစ်တွင် ကျေးရွာ ၆၇၂ ယွတ်၊ ၁၆၇၄၆ မြို့နယ်
 ဝဲ. ဖူး. ပါ. အ. ပ. ဟု

(ဇ) ကျေးရွာတွင် ဖွဲ့စည်းထားသော အဖွဲ့အစည်းများ
 လူထုဝဟိုပြုစီမံကိန်းမတိုင်မီ ဤကျေးရွာတွင် ကျေးရွာဖွံ့ဖြိုးရေးအတွက် အစိုးရ(သို့)ရွာသားများကိုယ်တိုင်(သို့) စီမံကိန်းတစ်ခုခုမှ ဖွဲ့စည်းထားသည့် အဖွဲ့အစည်းများရှိပါသလား။

save the children
ရှင်မာရဂျီကယ်ရှင်
ကလေးသူငယ်စောင့်ရှောက်ရေး

ကျေးရွာခေါင်းဆောင် အမည် ဦးစောကြွေး
 လက်မှတ် [Signature] နေ့စွဲ ၂၆.၁.၂၀၁၆
 လူထုစည်းရုံးရေးမှူး အမည် ဦးစင်မောင်
 လက်မှတ် [Signature] နေ့စွဲ ၂၆.၁.၂၀၁၆

လူထုပူးပေါင်းပါဝင်သောလူမှုဆန်းစစ်ခြင်းနှင့်အကဲဖြတ်ခြင်းလုပ်ငန်းစဉ်(PSA/PRA)အကျဉ်းချုပ်

စဉ်	အကြောင်းအရာ	ရက်စွဲ	ဦးတည်အုပ်စု	တက်ရောက်သူ			အဓိကဆွေးနွေးချက်များ
				ကျား	မ	ပေါင်း	
၁	လူမှုစီးပွားအဆင့်သတ်မှတ်ခြင်း (Wealth Ranking)	၁၆.၁.၂၀၁၆	ချမ်းသာ၊ အလယ်အလတ်၊ နွမ်းပါးအုပ်စု	၁၃	၂၄	၃၇	ကျေးရွာလူမှုစီးပွားအုပ်စုများ၊ ခွဲခြားသတ်မှတ်နိုင်ရေးအတွက် အခြေခံစံနှုန်းများသတ်မှတ်ခြင်း ကျေးရွာသားများနှင့်အများသ ဘောတူခွဲခြားသတ်မှတ်ခြင်း
၂	ရာသီခွင်ပြပြက္ခဒိန် (Seasonal Calender)	၁၆.၁.၂၀၁၆	ကော်မတီဝင်၊ အမျိုးသမီး၊ အမျိုးသားများ	၁၃	၂၄	၃၇	ရာသီဥတု၊ စိုက်ပျိုးသီးနှံများ၊ လယ်ယာလုပ်ငန်းများ၊ ဝင်ငွေထွက်ငွေ၊ မွေးမြူ ရေးလုပ်ငန်းများ
၃	ကျေးရွာလူနေမှုပြသယံဇာတမြေပုံ (social Map/Resource Map)	၁၆.၁.၂၀၁၆	ရပ်မီးရပ်ဖ ကော်မတီဝင်များ	၁၃	၂၄	၃၇	အိမ်အမျိုးအစားများ၊ အခြေခံ အဆောက်အဦများ၊ လမ်းပန်း ဆက်သွယ်ရေးအခြေအနေ၊ လယ်ယာမြေပြင်ချောင်း၊ ရေတွင်းရေကန်သစ်တောများ
၄	ပြဿနာသစ်ပင် (Problem Tree)	၁၆.၁.၂၀၁၆	အမျိုးသား၊ အမျိုးသမီးများ	၁၃	၂၄	၃၇	ဆွေးနွေးထားသော အခြေခံ အဆောက်အဦများနှင့်အ သက်မွေးဝမ်းကြောင်းလုပ်ငန်း များ
၅	ကျေးရွာအိတ်နှစ်စားစားပေး အစီအစဉ်(Pair Wise)	၁၆.၁.၂၀၁၆	အမျိုးသားအုပ်စု၊ အမျိုးသမီးအုပ်စု၊ လူငယ်အုပ်စု၊ ရပ်မီးရပ်ဖအုပ်စု	၁၃	၂၄	၃၇	အကျိုးပြုပြီးရေအကျိုးခံစားခွင့် နှင့်အဓိကလိုအပ်ချက်များပေ မူတည်ပြီးဆုံးဖြတ်သည်။
၆	အဖွဲ့အစည်းချိတ်ဆက်ပုံ (Venn Diagram)	၁၆.၁.၂၀၁၆	အဖွဲ့၊ အုပ်ချုပ်ရေးအဖွဲ့၊ ကျေးရွာစီတောက် အဖွဲ့	၁၃	၂၄	၃၇	ကျေးရွာတွင်ရှိအဖွဲ့အစည်းများ နှင့်ဖွံ့ဖြိုးရေးလုပ်ငန်းအတွက်ချိတ် ဆက် ဆောင်ရွက်လုပ်ကိုင်မှု
၇	ပင့်ကူအိမ်ကွန်ယက် (Spider Web)	၁၆.၁.၂၀၁၆	အမျိုးသား၊ အမျိုးသမီးများ	၁၃	၂၄	၃၇	အမျိုးသား၊ အမျိုးသမီးများတန်းတူအခွင့်အ ရေးရရှိမှုနှင့်မရရှိသည့်အ ကြောင်းအရင်းများ

၈	အမျိုးသား၊ အမျိုးသမီးများ၏ တနေ့တာလုပ်ငန်းသုံးသ ဝ်မ (Men/Women timeline)		အမျိုးသား၊ အမျိုးသမီးများ			အမျိုးသား၊ အမျိုးသမီးများ၏တနေ့တာအလုပ် ချိန်နှင့်အားလပ်ချိန်များသုံးသပ် ရက်
၉	အိမ်မက်ပြမြေပုံ (Dream Map)		ကျေးရွာစီထောက် အဖွဲ့ကျေးရွာလူထု			နောင်တချိန်ကျေးရွာတွင် ဖြစ်စေလိုသောအနာဂတ်မြင် ကွင်းများထည့်သွင်းရေးဆွဲခြင်း
၁၀	ကျေးရွာသမိုင်းကြောင်း (village History)		ကျေးရွာစီထောက် အဖွဲ့ကျေးရွာလူထု			ကျေးရွာဖြစ်ပေါ်လာပုံ သမိုင်းကြောင်း

ဥစ္စာနေအဆင့် ခွဲခြားမှု စံနမူနာပုံစံ

မြို့နယ် စစ်ကိုင်းတိုင်းဒေသကြီး... ကျေးရွာအုပ်စု စာ.ပယ်လုံ.. ကျေးရွာ စာ.ပယ်လုံ..... ရက်စွဲ ၁၆.၁.၂၀၁၆

အကြောင်းအရာ	ချမ်းသာ	အလယ်အလတ်	နွမ်းပါး
နေအိမ်အခြေအနေ	ပျဉ်စတား အိမ်	၁၁၆ ဝါး အိမ် လွှာစာရံ	ဝါး အိမ်
စက်ပစ္စည်းပိုင်ဆိုင်မှု	စက်ပြေ ၁ သုံးဘီး၊ ဖျား ၁ ဆိုင်ကယ်၊ ကား	စက်ပြေ ၁ ဖျား၊ ဆိုင်ကယ်	စက်ပြေ
လယ်ယာမြေပိုင်ဆိုင်မှု	(၅) ဧက	(၅) ဧက	(၁) ဧက
ကျွဲ၊ နွား ပိုင်ဆိုင်မှု	နွား ၂ ခု ဆိတ် ၂ ခု	နွား ၂ ခု - (၄) အိမ် ဆိုင်ကယ် - (၁၁) အိမ် ကျွဲ ၁ ခု - (၁၆) အိမ်	ကျွဲ
တန်ပျမ်းပျပ်ငွေ	(၅၀၀) သိန်း	(၂၀၀) သိန်း	(၁၀၀) သိန်း
စားနပ်ရိက္ခာမှလုံမှု	၅၀၀ ပတ်လည်	(၆၀) ပတ်လည်	ရက် (၂) ပတ်လည်
ပုဂ္ဂလိကအိမ်ထောင်စု	၁	၃၁	၁၅

ဦးဆောင်ဆွေးနွေးသူ - ဦးဝင်းမောင်၊ ဦးအိမ်အိမ်၊ ဦးအိမ်အိမ်၊ ဦးအိမ်အိမ်

ပါဝင်ဆွေးနွေးသူ - ကျား (၁၃) ဦး
မ (၂၄) ဦး

စဉ်	ချမ်းသာ	အလယ်အလတ်	နွမ်းပါး
၁	ဦးသိန်းဝင်း	ဦးစိန်ဖွဲ့ဖြူး	ဒေါ်ခင်ခင်
၂	ဦးဖွဲ့ဖြူး	ဦးစန်းလင်း	ဒေါ်ခင်သိန်း
၃		ဦးခင်မောင်သန်း	ဒေါ်လှိုင်
၄		ဦးသုခ	ဒေါ်လှိုင်း
၅		ဦးသီတာ	ဦးကျော်သန်းကြီး
၆		ဦးဝဏ္ဏ	ဒေါ်သီတာ
၇		ဦးတင်ထွန်း	ဒေါ်ထွန်းခင်
၈		ဦးသိန်းဆွေ	ဦးကြီးမောင်
၉		ဦးဖြူးလွင်	ဒေါ်သိန်းရှင်
၁၀		ဦးကျော်ကိုလတ်	ဦးသန်းကျော်
၁၁		ဒေါ်လှစိုင်း	ဦးကျော်ထွန်း
၁၂		ဦးစံမောင်ဖြူး	ဦးကျော်သန်း
၁၃		ဦးကျော်ကျော်	
၁၄		ဦးစိုးကျော်	
၁၅		ဦးမျိုးစိုင်း	
၁၆		ဦးကံထွန်း	
၁၇		ဦးညွှန်ဝင်း	
၁၈		ဦးသိန်းလွင်	
၁၉		ဦးကြာရီ	
၂၀		ဦးကျော်သန်းလေး	
၂၁		ဦးကျော်မျိုးဝင်း	

ဥစ္စာဓာတ် အဆင့် ခွဲခြားမှု စံနှုန်းပုံစံ ၁၃: ၁၁၀၀

ရက်စွဲ - ၁၆. ၁. ၂၀၀၆

နေရာ - ဇရပ်

တော့တော့ရာမြို့နယ်၊ အလယ်ပုံအုပ်စု၊ အလယ်ပုံကျေးရွာတွင်

ဥစ္စာဓာတ် အဆင့် ခွဲခြားမှု စံနှုန်းပုံစံ အရ (ဆင်းရဲ) နှစ်ပါး ၊ အလယ်အလတ်၊
ချမ်းသာပူရွှံ အဆင့် (၃) ဆင့် ဤဖွဲ့စည်း ချမ်းသာသော အိမ်ထောင်စုမှာ
(၁) စု ၊ အလယ်အလတ် အိမ်ထောင်စု (၃၁) စု နှင့် နှစ်ပါးသော အိမ်
ထောင်စု (၁၅) စု တို့ ဤဖြစ်ပါသည်။

ချမ်းသာသော မိသားစု၏ ဖေအိမ်မှာ ပျဉ်ထောင်အိမ်ဖြစ်ပြီး

ကား ၁ စီး၊ ဘီး ၁ စီး၊ ဆိုင်ကယ် ၁ စီး၊ စက်ပျော့ ၅ စီး၊ ဖုန်းတိုက်ပိုင်ဆိုင်ကြသည်။
လယ်ယာမြေမှာ (၅) ဧက ၊ ကျွဲ၊ နွား ပိုင်ဆိုင်မှုမှာ နွား ၃၀၀ ၊ ဆိတ်အုပ်တို့
ပိုင်ဆိုင် ဖြစ်ပြီး တစ်နှစ် ပျမ်းမျှထွက်နှုန်းမှာ သိန်း (၅၀) ကျော် ဖြစ်ပါသည်။
စားနပ်ရိက္ခာမှာ နှစ်ပတ်လည်စာ ဖူလုံ ပါသည်။ အလယ်အလတ်မိသားစုမှာ
များစွာ နေထိုင်သော အိမ်မှာ သစ်၊ ဝါး အိမ်၊ ဖွဲ့စည်းအိမ်တို့ ဖြစ်ပြီး
စက်ပျော့ ၁ စီး၊ ဆိုင်ကယ် ၁ စီး၊ ဖုန်းတိုက်ပိုင်ဆိုင်ကြသည်။ လယ်ယာမြေ (၅) ဧက ဖြစ်ပြီး
နှင်း နွား ၃၀၀ ဖြစ်သော အိမ် (၄) အိမ်၊ ဆင်းရဲ နွား ဤသော အိမ် (၁၁) အိမ် ၊
ကျွဲ၊ နွား စရှိသော အိမ်မှာ (၁၆) အိမ် ဖြစ်ပါသည်။ တစ်နှစ်ပျမ်းမျှထွက်နှုန်းမှာ
သိန်း (၂၀) ဖြစ်ပြီး စားနပ်ရိက္ခာမှာ (၆) လစာ ဖူလုံ ဖြစ်ပါသည်။
နှစ်ပါးသော မိသားစုများ၏ ဖေအိမ်များမှာ ဝါး အိမ်များ ဖြစ်ကြပြီး
လက်ပျော့ များ ပိုင်ဆိုင်ကြသည်။ လယ်ယာမြေ (၁) ဧက ဖြစ်ပြီး ဤသို့လည်း
ကျွဲ၊ နွား စရှိကြပါ။ တစ်နှစ်ပျမ်းမျှထွက်နှုန်း (၁၀) သိန်း ဖြစ်ပြီး စားနပ်ရိက္ခာ
မှာ ရက် (၂) ပတ်စာသာ ဖူလုံ ဖြစ်ပါသည်။ ထိုသို့ဖြစ်ခြင်းမှာ တစ်ကြောင်း
လုပ်ကိုင်စားသောက်သော လယ်ယာ မြေများ နှစ်မြို့ပြီး အလယ်အလတ်အဆင့်
အဆင့် အလယ် နွားပါးသော ဖြစ်ကြောင်း ဖြစ်သည်။

မကွေးတိုင်းဒေသကြီး၊ စောညွန့်ရာဇဝံ၊ အလယ်ပုံအုပ်စု၊ အလယ်ပုံကျေးရွာ
ရာသီဥတု ဖြစ်ပွားမှုဆိုင်ရာ အစီအစဉ်များ ဆုံးသတ်ချက်။

ရက်စွဲ - ၁၆.၁.၂၀၁၆
ဆွေးနွေးချိန် - (၁)အင်္ဂါ
ဒေသ - မန္တလေး

အလယ်ပုံအုပ်စု၊ အလယ်ပုံကျေးရွာတွင် (၁၆.၁.၂၀၁၆)ရက်နေ့တွင်
အလယ်ပုံကျေးရွာရှိ (၈၅၄) တွင် အစဉ်း အစားကိုကျင်း ပီခဲ ပါသည်။
အလယ်ပုံကျေးရွာရှိ လူထုအားလုံးနှင့် ရာသီဥတု ဖြစ်ပွားမှုဆိုင်ရာ အစီအစဉ်ကို
အဖွဲ့အစည်း ဆွေးနွေးခဲ့ ကြပါသည်။

အလယ်ပုံကျေးရွာရှိ အိမ်ခြေ (၃၀) သည် စောင်းယူ များ ဖြစ်ကြပြီး
စောင်းယူ လုပ်ငန်းများကို တန်ခူး၊ ကဆုန်၊ နယုန်၊ ဝါဆို၊ ဝါခေါင်၊ စက်သလင်း
လများတွင် စောင်းယူခတ်ခြင်း၊ ပေါင်း ခတ်ခြင်း ဖွမ်း၊ ပဲခူးငုံ ကြဲခြင်း၊ ဖွမ်းပေါင်း
ချခြင်း၊ ဖွမ်းရိတ်ခြင်း၊ ဖွမ်းစောင်း၊ ဖွမ်းခါခြင်းတို့ကို ပြုလုပ်ကြသည်။
ဇာဆို၊ တပို့တွဲ၊ တပေါင်း လများတွင် အစဉ်း ပဲကြဲခြင်း၊ ပဲရိတ်ခြင်း
တို့ကို ပြုလုပ်ကြသည်။

အလယ်ပုံကျေးရွာရှိ အိမ်ခြေ (၄၇) အိမ်သည် ငါးဖမ်းလုပ်ငန်းကို
တန်ခူး၊ ကဆုန်၊ နယုန်၊ ဝါဆို၊ ဝါခေါင်၊ ကျွတ်၊ တန်ဆောင်မုန်း၊
နှုတ်တော်၊ ဇာဆို၊ တပို့တွဲ၊ တပေါင်း လများတွင် လုပ်ငန်းများ ဆွဲ
ယူနိုင်ကြပါသည်။

အလယ်ပုံကျေးရွာရှိ အိမ်ခြေ (၄၇) အိမ်သည် ရာသီအလိုက် ကျွတ်၊
လုပ်ငန်း (အငှားလိုက်ခြင်း) ကို ကဆုန်၊ နယုန်၊ ဝါခေါင်၊ စက်သလင်း၊
တန်ဆောင်မုန်း၊ နှုတ်တော်၊ ဇာဆို၊ တပို့တွဲ၊ တပေါင်း လများတွင် ယာထွန်အ
ငှားလိုက်ခြင်း၊ ဖွမ်းပေါင်းချ အငှားလိုက်ခြင်း၊ ဖွမ်းရိတ် အငှားလိုက်ခြင်း၊
ပဲခူး၊ ဝါ၊ ခတ်ခြင်း၊ ယာ ကျင်းခတ်ခြင်း၊ ပဲကြဲ အငှားလိုက်ခြင်း၊ ပဲပေါင်းထိုး

ဝေတုတ္တရာဇနိနယ် ၊ ကလယ်ပုံအုပ်စု ၊ ကလယ်ပုံကျေးရွာ ၊ ပြည်သာသနာ့ဝန်ထမ်း
ရေးဆွဲခြင်း ၊ သုံးသပ်ချက် ။

ရက်စွဲ - ၉၅.၉.၉၀၁၆
ဆွေးနွေးချိန် - (၁၁) နာရီ
နေရာ - (က.မ.က) ကလယ်ပုံ

ကလယ်ပုံအုပ်စု ကလယ်ပုံကျေးရွာတွင် (၂၅.၂.၂၀၁၆) ရက်နေ့
(က.မ.က) စာသစ်ကျောင်းတွင် အစည်းအဝေးကျင်းပခဲ့သည်။
လူထုဗဟိုပြုစီမံကိန်း (ဒုတိယအစ) အတွက် ဦးစားပေးရေးချယ်တာ
ရော ချုပ်ဆောင် ဆောင်ရွက်ခြင်းအား သစ်ပင်တစ်ပင်ကို ဥပမာ
ထား၍ စာဆွေးနွေးခဲ့ကြပါသည်။

ကလယ်ပုံကျေးရွာတွင် ချုပ်ဆောင် ဖြိုခွဲခြင်းကြောင့် ဖြစ်ပေါ်
လာသော အကြောင်းတရားများမှာ ရန်ပုံငွေ ဖြိုခွဲခြင်း ၊ ဂွာလူထုပူးပေါင်း
ပါဝင်မှု အားနည်းခြင်း ၊ ဦးဆောင် အကောင်အထည်ဖော်မည် အဖွဲ့
အစည်း ဖြိုခွဲခြင်းတို့ကြောင့် ဖြစ်ပြီး ချုပ်ဆောင် ဖြိုခွဲခြင်းကြောင့်
ဖြစ်ပေါ်လာသော အကျိုးတရားများမှာ ဂွာလူထု အစည်းအဝေးများ
ပြုလုပ်ရန် နေရာ ဖြိုခွဲခြင်း ၊ အစည်းအဝေး ပြုလုပ်သည့်အခါ ဖျော်ခွင့်
စာသစ် ကျောင်း များ သို့ ညွှား ရောက် ပြုလုပ်ကြရခြင်း ၊ ချီးမွမ်းရေး
သည့် များ တည်းခို ၊ နားခိုရန် နေရာ ဖြိုခွဲခြင်း ၊ ရပ်ရွာ၏ သာဓက
အကျိုး ကိစ္စများ အတွက် ဆက်ခံ ခြင်း တို့ ဖြစ်ပါသည်။

- ဦးဆောင်ဆွေးနွေးသူ - ဦးဝင်းအောင်၊ ဒေါ်အိအိမိမိ၊ ဒေါ်နှင်းနှင်းခိုင်
- ပါဝင်ဆွေးနွေးသူ - ကျား (၁၃) ဦး
- မ (၂၄) ဦး

ပြဿနာ ဖြေရှင်းမှု စက်ဝန်း

မြို့နယ် အကျဉ်းချုပ်... ကျေးရွာအုပ်စု အလယ်ပိုင်း... ကျေးရွာ အလယ်ပိုင်း... ရက်စွဲ ၂၀၁၆-၀၂-၂၀

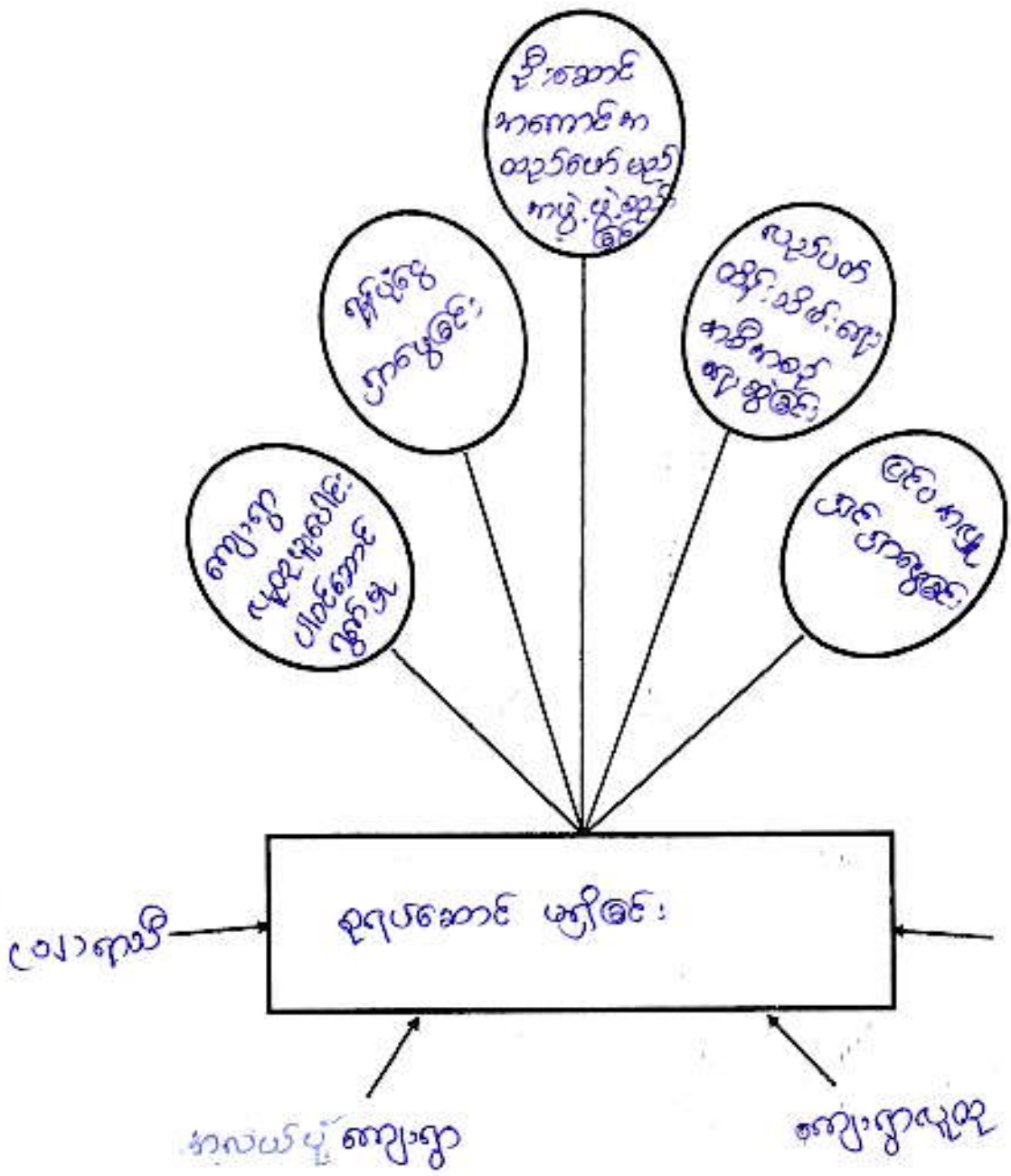

ဖော်ထုတ်ရေး (CF)
မှတ်တမ်းတင်သူ

ပါဝင်ဆွေးနွေးသူ -
ကျား - (၁၃) ဦး
မ - (၁၄) ဦး

စေတုတ္တရာ ဇနိယံ ၊ အလယ်ပုံအုပ်စု ၊ အလယ်ပုံကျော့စွာ ၊
ဩဇာအဖြစ်ဖြင့် ဖြစ်ပေါ်ပေါက်ပေါက် ။

အလယ်ပုံအုပ်စု ၊ အလယ်ပုံကျော့စွာတွင် (ပဌာ ၂. ၂၀၁၆) ရက်အရ
(က.မ.က) စာသင်ကျောင်းတွင် အစဉ်း အစားကို ကျွမ်းကျင်ပြီး
ဩဇာအဖြစ်ဖြင့် ဖြစ်ပေါ်ပေါက်ပေါက် ။

အလယ်ပုံကျော့စွာတွင် ကျေးဇူးတင်ကျေးဇူးတင်လှပေစွာ စုရပ်အောင်
မရှိမိမိ ဩဇာအရ (၁၂) ရက်အတွင်း ဖြစ်ပေါ်ပေါက်ပေါက်
အလယ်ပုံကျော့စွာတွင် စုရပ်အောင် မရှိမိမိ ဩဇာအရ အဖြစ်အပျက်
မည်၊ နည်းလမ်းများ မှာ ရန်ပုံငွေရှာဖွေခြင်း ၊ ဣန္ဒြေပေးပေးခြင်း
ပါဝင်အောင်ပျက်ခြင်း ၊ ဦးဆောင် အကောင်အထည်ဖော်မည်အဖွဲ့
ဖွဲ့စည်းခြင်း ၊ လည်ပတ်ထိန်းသိမ်းရေး အစီအစဉ်များ ဆွဲခြင်း ၊
ဖြစ်ပေမှ အပျူစွာရှာဖွေ ကောက်ခံခြင်း ကို ကို ဖြစ်ပေါ်ခြင်း ဖြစ်
ဩဇာအရ ဖြစ်ပေါ်ခြင်းမည် ဖြစ်ပါသည် ။

စေတနာ့အဖွဲ့အစည်းများ၊ အလုပ်သမားများ၊ အလုပ်သမားများ၊ အလုပ်သမားများ
များစွာဖြင့် အား သုံး သပ်ချက်။

ရက်စွဲ - ၁၆. ၁. ၂၀၁၆

အွေးအဖွဲ့ချုပ် - (၁) နှစ်

အရာ - ဓမ္မာရုံ (ရေပ)

အလုပ်သမားများ၊ အလုပ်သမားများ တွင် (၁၆. ၁. ၂၀၁၆) ရက်နေ့၊
အရာတွင် အစည်း အဝေးကို ကျင်းပခဲ့ပါသည်။ အလုပ်သမားများ လူထုဖွဲ့စည်း
စီမံကိန်း (နှစ်ပတ်လည်) အတွက် ဦးစားပေးရွေးချယ်ထားသော မြင်းကူတံတား
ယံ ဖွဲ့စည်းအား - အလုပ်သမားများအဖွဲ့၏ ရွေးချယ်မှုနှင့် အဖွဲ့အစည်း

ကြသည်။

အလုပ်သမားများအဖွဲ့ မြင်းကူတံတားယံ ဖွဲ့စည်းကြောင်း
ဖြစ်ပေါ်လာသော အကြောင်းတရားများမှာ ရန်ပုံငွေဖွဲ့စည်း၊ ရွေးချယ်မှုပေးပေး
ပါဝင် ဆောင်ရွက်မှု အားနည်းခြင်း၊ ဦးဆောင် ဆောင်ရွက်မည့် အဖွဲ့ဖွဲ့ခြင်း
တို့ဖြစ်သည်။

အလုပ်သမားများတွင် မြင်းကူတံတားယံ ဖွဲ့စည်းခြင်း

ကြောင်း ဖြစ်ပေါ်လာသော အကျိုးတရားများမှာ တစ်ဖက်တစ်ရာ
သွားလာရေးအင်အားခြင်း၊ လူမှုရေး၊ ဦးစားပေး၊ ပညာရေး၊ ကျန်းမာရေး
အင်အားခြင်း၊ အဖွဲ့အစည်း အကြောင်းလမ်းကိုသာ အညံ့ပြုရသည်အတွက်
အန္တရာယ်များခြင်းတို့ ဖြစ်သည်။ ထို့ကြောင့် အလုပ်သမားများအတွက်
မြင်းကူတံတားယံ ဖွဲ့စည်းခြင်းကို လိုက်နာပါသည်။

ဦးဆောင်အဖွဲ့အစည်း - ဦးစိုး စောင့်၊ ဒေါ်အိအိ မွန်၊ ဒေါ်အိအိ မွန်

ပါဝင်အဖွဲ့အစည်း - ကျား (၁၃) ဦး
မ (၂၄) ဦး

ပြဿနာ ဖြေရှင်းမှု စက်ဝန်း

ပြိုင်ဆိုင်ရေး စေတနာရှင်များ ကျေးဇူးအုပ်စုအဖွဲ့အစည်းများ ကျေးဇူးအုပ်စုအဖွဲ့များ..... ရက်စွဲ ၂၀၂၁.၁၀.၂၀

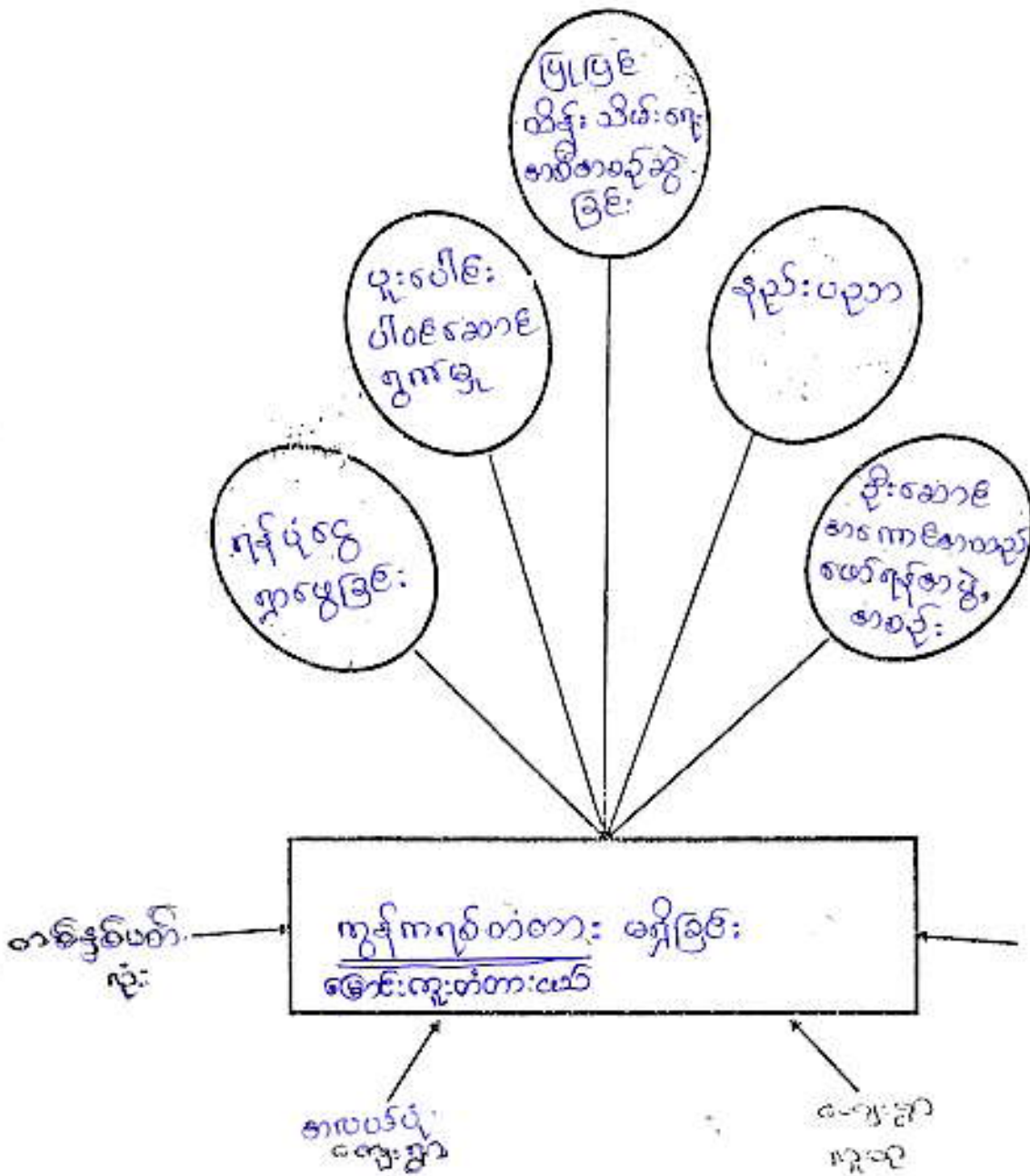

ပါဝင်ဆွေးနွေးသူ -
 ကျား () ဦး
 မ - () ဦး

မှတ်တမ်းတင်သူ
 ဒေါ်သိက္ခာ (C.F)

စေတုတ္တရာ ဇီဝိတံ၊ ကလယပုံအုပ်စု၊ ကလယပုံကျော့ရွာ၊ ဇယာ
ဖြေရှင်းမှု အက်ဖ်.အား သုံး သတ်ချက်။

ရက်စွဲ - ၁၆. ၁. ၂၀၁၆
ဆွေးနွေးချိန် - (၁) နာရီ
နေရာ - ဓမ္မာရုံ (ရေပြင်)

ကလယပုံအုပ်စု၊ ကလယပုံကျော့ရွာတွင် (၁၆-၁-၂၀၁၆) ရက်စွဲ၊
ဓမ္မာရုံ (ရေပြင်) တွင် အစည်းအဝေးကို ကျင်းပခဲ့ပါသည်။ ကလယပုံကျော့ရွာ
လူထုမဟို ဖြစ်ပုံကိန်း (ဒုတိယအစ) အတွက် ရွေးချယ်ထားသော
ဖောင်း၊ ကူးတံတားယံ မဟိုဖိုင်၊ ဇယာအား ဖြေရှင်းရမည်၊ ဇယာ
ဖြေရှင်းမှု အက်ဖ်.အား ကျော့ရွာလူထုနှင့် ကပန်ကလျန် ဆွေးနွေးခဲ့
ကြပါသည်။

ကလယပုံကျော့ရွာတွင် ဖောင်းကူးတံတားယံ မဟိုဖိုင်၊ ဇယာကို
ရှာဖွေမှု အားလုံး၊ တစ်နှစ်ပတ်လုံး အကျဉ်းစားနေကြကြပါသည်။
- ကလယပုံကျော့ရွာတွင် ဖောင်းကူးတံတားယံ မဟိုဖိုင်၊ ဇယာအား
ဖြေရှင်းရမည်၊ ဒုတိယအစ၊ လမ်းများမှာ ရန်ပုံငွေ ခွာပွေ ဖြစ်ပြီး၊ ပူးပေါင်း
ပါဝင်ဆောင်ရွက်မှု၊ ဖြေရှင်းပုံ၊ သိမ်းဆည်းမှု၊ အစီအစဉ် စားဆွဲခြင်း၊
ဒုတိယအစ အထောက်အပံ့ ခွာပွေ ဖြစ်ပြီး၊ ဦးဆောင် အကောင်အထည်
ဖော်မည်၊ အဖွဲ့၊ အစည်းအား ဖွဲ့စည်းခြင်းတို့ကို ဆောင်ရွက်
ရမည်ဖြစ်ပါသည်။

ဦးဆောင်ဆွေးနွေးသူ - ဦးဝင်းအောင်၊ ဒေါ်အိမ်အိမ်၊ ဒေါ်အင်းအင်း၊ ဒေါ်အိမ်အိမ်

ပါဝင်ဆွေးနွေးသူ - ကျား (၁၃) ဦး
မ (၂၄) ဦး

လုပ်ငန်းလိုအပ်ချက်များ ဖော်ထုတ်ခြင်း

ရက်စွဲ ၁၆.၁.၂၀၁၆

အမျိုးသား အဖွဲ့

၁။ စက်ရေတွင်း

၂။ ဆိုလာမီး

၃။ ကွန်ကရစ်တံတား

၄။ ချုပ်ဆောင်

၅။ ဆေးပေးခန်း

၆။

၇။

၈။

၉။

အမျိုးသမီး အဖွဲ့

၁။ ရေစာနံ၊ ရေလှော်၊ ရေစက်၊ ပိုက်

၂။ ကွန်ကရစ်၊ ယံဘောင်တံတား

၃။ ချုပ်ဆောင် (သွပ်ချို၊ စုတ်ညှပ် (၅၀၆၊ ၂၀၆)

၄။ ဖွာတွင်း ကျောက်ခဲ၊ ဝတ်

၅။ ဖွာတွင်း ပေါင် တံတား

၆။

၇။

၈။

၉။

လုပ်ငန်းဦးစားပေးအလိုက် နှိုင်းယှဉ်ဇယား

ရက်စွဲ ၁၆.၁.၂၀၁၆

	စက်ရေတွင်	ဆိုင်ရာ	ကွန်ကရစ်	ရေကန်	စုရပ်ဆောင်	ရွာတွင်း	ရွာတွင်း
	ရေ	ရေ	တံတား	ရေ	ရေ	ကျောက်ခဲ	ပေါင်းစုံ
	ရေ	ရေ	တံတား	ရေ	ရေ	ကျောက်ခဲ	ပေါင်းစုံ
၃ စက်ရေတွင်	၆-၁						
၄ ဆိုင်ရာ	၄-၃		ကွန်ကရစ်	ဆိုင်ရာ	ဆိုင်ရာ	ဆိုင်ရာ	ဆိုင်ရာ
၁ ကွန်ကရစ်	၅-၂		တံတား	ကွန်ကရစ်	ကွန်ကရစ်	ကွန်ကရစ်	ကွန်ကရစ်
၅ ရေကန်	၂-၅				စုရပ်ဆောင်	ရေကန်	ရေကန်
၂ စုရပ်ဆောင်	၃-၄					စုရပ်ဆောင်	စုရပ်ဆောင်
၇ ရွာတွင်း	၀-၇						ရွာတွင်း
၆ ပေါင်းစုံ	၁-၆						

ဦးဆောင်ဆွေးနွေးသူ - ဒေါ်အိမ်စိန်

မှတ်တမ်းတင်သူ

ပါဝင်ဆွေးနွေးသူ - ကျား (၁၃) ဦး
မ (၂၄) ဦး

ဒေါ်အိမ်စိန် (CF)

ကျေးရွာလူမှုရေး အဆောက်အဦးဆိုင်ရာ အခက်အခဲများအပေါ် ခန့်မှန်း ငွေကြေး တွက်ချက်မှုဇယား

ရက်စွဲ ၁၆. ၁. ၂၀၁၆

စဉ်	ဦးစားပေး ဖြေရှင်းရမည့် အခက်အခဲ	ဖြေရှင်းနည်း	လိုအပ်သော ဘဏ္ဍာငွေ ပမာဏ	ဆောင်ရွက်မည့် ကာလ	တာဝန်ခံမည့် အဖွဲ့	မှတ်ချက်
၁။	လမ်းယာဉ် ဆက်သွယ်ရေး အခက်အခဲ	မြောင်းတူးတူး စားယာတည်ဆောက်ခြင်း	၁၁၀ သိန်း	မတ်လ	လူထုမဟုတ်သူ ခိုခံကိန်း	၂၀၁၆
၂။	စုရပ်ဆောင်ဖွဲ့စည်းခြင်း	စုရပ်ဆောင်ဆောက်လုပ်ခြင်း	၇၅ သိန်း	မတ်လ	လူထုမဟုတ်သူ ခိုခံကိန်း	၂၀၁၆
၃။	ကျေးရွာ ဖွဲ့စည်းခြင်း	ခက်ကျွန်းတူးခြင်း	၄၅ သိန်း	-	လူထုမဟုတ်သူ ခိုခံကိန်း	၂၀၁၇
၄။	မီးမဂျင်ခြင်း	ဆီအဟောင်း ဖြိုလင်းရှာ	၉၆ သိန်း	-	လူထုမဟုတ်သူ ခိုခံကိန်း	၂၀၁၇
၅။	ကျေးရွာ ဖွဲ့စည်းခြင်း	ကျေးရွာဆောင်ရွက်ခြင်း	၁၀၀ သိန်း	-	လူထုမဟုတ်သူ ခိုခံကိန်း	၂၀၁၈
၆။	ရွာတွင်း လမ်း ဆောက်လုပ်ခြင်း	ရွာတွင်းပေါင်း ကူးတံတား တည်ဆောက်ခြင်း	၃၅ သိန်း	-	လူထုမဟုတ်သူ ခိုခံကိန်း	၂၀၁၈
၇။	ရွာတွင်း လမ်း ပြင်ဆင်ခြင်း	ရွာတွင်းကျောက် ခင်းလမ်း	၂၅ သိန်း	-	-	-
၈။						
၉။						
၁၀။						

ပါဝင်ဆွေးနွေးသူ
 ကျား - (၁၆) ဦး
 မ - (၁၆) ဦး

မှတ်တမ်းတင်သူ
 ဒေါ်နှင်းနှင်း ခိုင် (TF)
 Shin. H

မလ္လကုမ္ပဏီလီမိတက်၊ ရေဒီယိုဗဟို၊ ကလပ်ပုံနှိပ်စက်၊ ကလပ်ပုံနှိပ်စက်
ကျေးဇူးတင်၊ ကမ္ဘာ့အစည်းများ ချိတ်ဆက်မှု ၉၉၉ ပုံနှိပ်စက် သုံးသပ်ချက်။

ရက်စွဲ - ၁၆.၁.၂၀၁၆
အဖွဲ့အစည်း - (၁၁) ကာရီ
ကျေးဇူး - အဖွဲ့အစည်း

ကလပ်ပုံနှိပ်စက်၊ ကလပ်ပုံနှိပ်စက်တွင် (၁၆.၁.၂၀၁၆) ရက်နေ့တွင်
ကလပ်ပုံနှိပ်စက် (အဖွဲ့အစည်း) တွင် အစည်းအဝေးကို ကျင်းပခဲ့သည်။
ကလပ်ပုံနှိပ်စက်၊ ကျေးဇူးတင်၊ ကမ္ဘာ့အစည်းများ ချိတ်ဆက်မှုကို ကျေးဇူးတင်
အဖွဲ့အစည်းအဖွဲ့အစည်းပါသည်။

- ကလပ်ပုံနှိပ်စက်၊ ချိတ်ဆက်မှုရှိသော ကမ္ဘာ့အစည်းများမှာ
- ၁) အသက်ကျန်းမာရေး
 - ၂) Save the Children
 - ၃) ဂေါ့ပကမ္ဘာ့
 - ၄) CDA ကမ္ဘာ့
 - ၅) အုပ်ချုပ်ရေးကမ္ဘာ့
 - ၆) အဖွဲ့အစည်းကမ္ဘာ့
 - ၇) မိခင်နှင့်
 - ကလေးကမ္ဘာ့
 - ၈) ပညာရေးနှင့်
 - ၉) ကျန်းမာရေးနှင့်
 - ၁၀) မြို့နယ်အုပ်ချုပ်
 - ရေးကမ္ဘာ့
 - ၁၁) ကျေးလက်ဒေသဖွံ့ဖြိုးတိုးတက်ရေးကမ္ဘာ့
 - ၁၂) NAG
 - ၁၃) CDA စတင်၊ ကမ္ဘာ့အစည်းများ ဖြစ်ကြသည်။

ကျေးဇူးတင်၊ ကမ္ဘာ့အစည်းများ ချိတ်ဆက်မှု
အဖွဲ့အစည်းများမှာ ကျေးဇူးတင်၊ ဂေါ့ပကမ္ဘာ့၊ CDA ကမ္ဘာ့၊ ကျေးဇူး
အုပ်ချုပ်ရေးကမ္ဘာ့၊ အသက်ကျန်းမာရေး၊ Save the Children ကမ္ဘာ့၊
တို့ဖြစ်ပြီး ကျန်ရှိသော ကမ္ဘာ့အစည်းများမှာလည်း ကျေးဇူးတင် ဖွံ့ဖြိုးရေး
ကို ကျေးဇူးတင်၊ မှူးမတ်တို့ ဆောင်ရွက်ပေးပါသည်။

ဦးဆောင်ရေးအဖွဲ့အစည်း - ဦးဝင်းစော၊ ဦးစိန်စိန်
ပါဝင်ရေးအဖွဲ့အစည်း - ကျား (၁၃) ဦး၊ မ (၂၄) ဦး

ပတ်ကူအိမ် သုံးသပ်ခြင်း (Cobweb)

အမျိုးသမီး အဖွဲ့ / အမျိုးသား အဖွဲ့

စာလယ်ပုံကျေးဇူး

ရက်စွဲ ၁၆.၁.၂၀၁၆

အလုပ်အကိုင်

အခွင့်အလမ်း

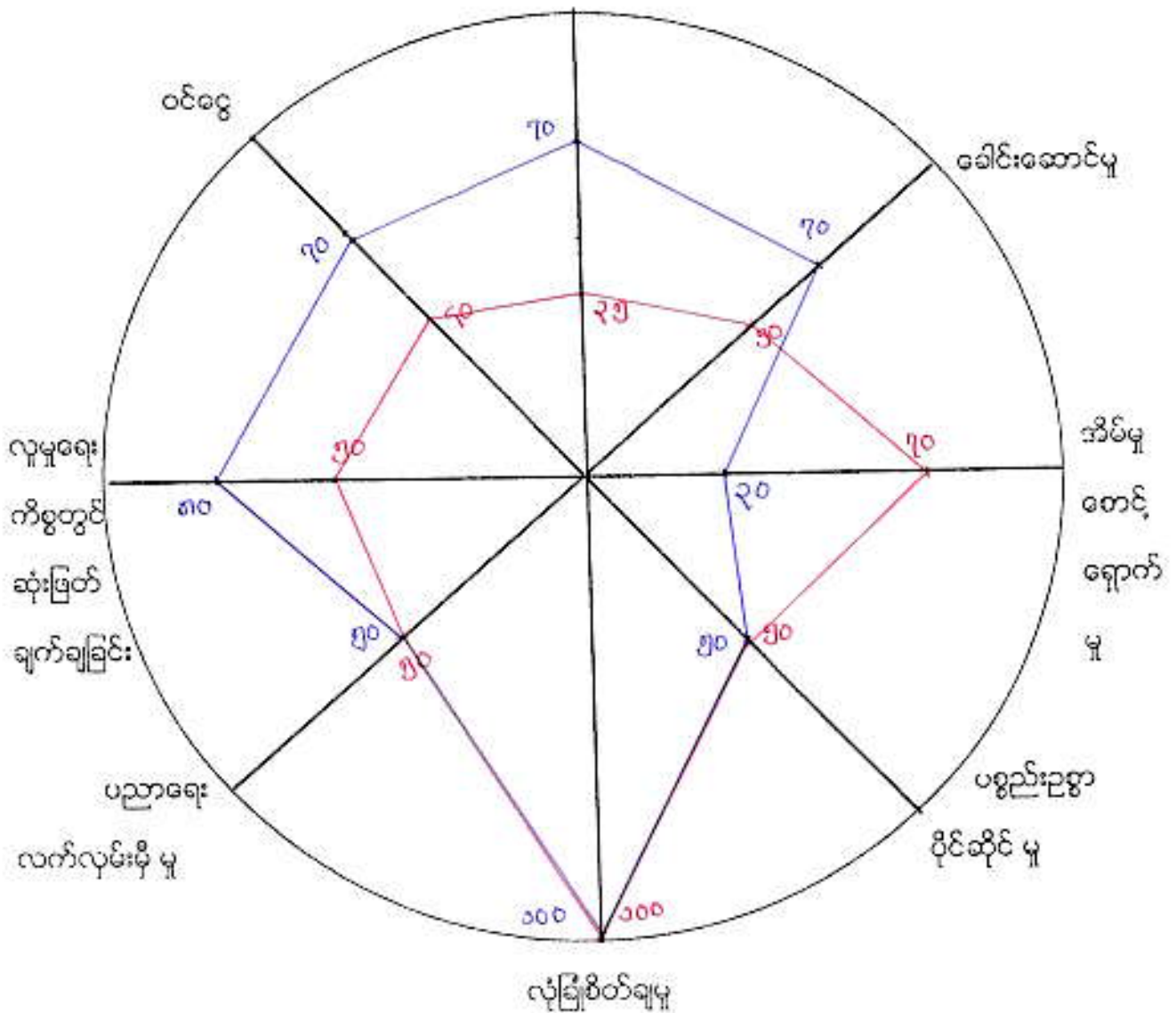

ဦးဆောင်ဆွေးနွေးသူ - ဒေါ်ကိန်စွန်၊ ဒေါ်အေး၊ ဒွေး၊ ဒိုင်

ပါဝင်ဆွေးနွေးသူ - ကျား (၁၃)ဦး
မ (၂၄)ဦး

■ အမျိုးသား
■ အမျိုးသမီး

မှတ်တမ်းတင်သူ

မကွေးတိုင်းဒေသကြီး ၊ စေတီတော်တော်အဖြစ်အပျက်၊ အလယ်ပုံအုပ်စု ၊ အလယ်ပုံကျေးရွာ
ကျား ၊ မကျေးရွာကလေးကား ပင်လူကိုင်ဖွဲ့သုံးသပ်ခြင်းအား သုံးသပ်ချက်။
ရက်စွဲ - ၀၆. ၀. ၂၀၁၆

ကျေးရွာ - ဓမ္မာရုံ (ဇေယျ)
ကျေးရွာ - (၁) အင်္ဂါ

အလယ်ပုံအုပ်စု ၊ အလယ်ပုံကျေးရွာတွင် (၀၆.၀.၂၀၁၆) ရက်စွဲတွင်
အလယ်ပုံကျေးရွာ (ဓမ္မာရုံ (ဇေယျ)) ၌ ကျား ၊ မကျေးရွာကလေးကား ကျား ၊ မ
အုပ်စု ဖွဲ့စည်းခဲ့၍ ဆွေးနွေးရာတွင် ခေါင်းဆောင်များမှာ
(၁) အလယ်ပုံကျေးရွာအုပ်စုအဖွဲ့အစည်း (၂) ခေါင်းဆောင်မှု (၃) ခိုင်မာစေရေးအတွက်
(၄) ပစ္စည်းအကူအညီများ (၅) လုံခြုံစိတ်ချမှု (၆) ပညာရေးလက်ပွမ်းပေးမှု
(၇) များများကိစ္စတွင် သုံးစွဲရန်အတွက် ဖြစ်ပြီး (၈) စင်စစ် စသည့် အချက်များ ဖြစ်ပါသည်။

(၁) အလယ်ပုံကျေးရွာအုပ်စုအဖွဲ့အစည်း
အလယ်ပုံကျေးရွာအုပ်စုအဖွဲ့အစည်းရှိ များ များသားများ အနေဖြင့် (၇၀)%
ရှိပြီး အများသမားများမှာ (၃၅)% ရှိပါသည်။

(၂) ခေါင်းဆောင်မှု
ခေါင်းဆောင်မှု အား ဆွေးနွေးရာတွင် အများသားများမှာ (၇၀)%
ရှိပြီး အများသမားများမှာ (၅၀)% ရှိပါသည်။

(၃) ခိုင်မာစေရေးအတွက်
ခိုင်မာစေရေးအတွက် အများသားများမှာ ခိုင်မာစေရေးအတွက်

ကိုယ်ပိုင်ကိစ္စများဖြစ်သော ထမင်းချက်၊ အဝတ်အလျှော်၊ အိမ်အိမ်ရှင်းရေးနှင့် ကလေး
ဆယျာဝတ္ထုများကို အဓိကဆောင်ရွက်ရမည်။ (၇၀) % ဖြစ်ပါသည်။

(၄) ပစ္စည်းပစ္စာပိုင်ဆိုင်မှု

ပစ္စည်းပစ္စာပိုင်ဆိုင်မှုကား ဆွေးနွေးရာတွင် မြန်မာ့စေ့တိုးတမ်း အဆင့်အဟု
လက်ခံမှု အရ အမျိုးသား၊ အမျိုးသမီး တစ်ဦးပိုင်ဆိုင်သဖြင့် အမျိုးသား (၅၀) %
အမျိုးသမီး (၅၀) % ဖြစ်သည်။

(၅) လုံခြုံစိတ်ချမှု

လုံခြုံစိတ်ချမှုကား ဆွေးနွေးရာတွင် အလယ်ပုံရိပ်ကွာ၍ အမျိုးသားများနှင့်
အမျိုးသမီးများကားလုံးသည် (၁၀၀) % ဖြစ်ပါသည်။

(၆) ပညာရေးလက်လှမ်းမီမှု

ပညာရေးလက်လှမ်းမီမှုကား ဆွေးနွေးရာတွင် အလယ်ပုံရိပ်ကွာ၍
အမျိုးသားများနှင့် အမျိုးသမီးများသည် (၅၀) % အထိသာ ပညာသင်ကြားခွင့်
ရရှိကြသည်။ အကြောင်းမှာ အလယ်ပုံရိပ်တွင် မူလတန်းကျောင်းသာ ဖြစ်ပြီး
အလယ်တန်းအဆင့်နှင့် အထက်တန်းအဆင့်ကား ကျားစွာနှင့် (၄) မိုင် ကွာဝေး
သည့် စေတီတော်ရာမြို့ (အ.ထ.က) သို့ သွားရောက်သင်ကြားရသဖြင့် အဆင်မပြေသော
မိသားစုများအဖို့ ငွေကြေးကြေးများ အဆင်မပြေသဖြင့် မူလတန်းအဆင့်သာ
ကျောင်းဖွဲ့ကြရသောကြောင့် ဖြစ်ပါသည်။

(၇) လူမှုရေးကိစ္စတွင် ဆုံးဖြတ်ချက်ချခြင်း

လူမှုရေးကိစ္စတွင် ဆုံးဖြတ်ချက်ချခြင်းကိစ္စအရအား ဆွေးနွေးရာတွင် ရှေးယခင်က
အမျိုးသားများသည် လူမှုရေးကိစ္စများတွင် အဓိကဆုံးဖြတ်ချက်ချလေ့ရှိသဖြင့် (၈၀) %
ဖြစ်ပြီး အမျိုးသမီးများသည် အကျိုးရှိသော ကိစ္စများတွင် ဆုံးဖြတ်ချက်ချသော
အခါ အထိ မရှိသဖြင့် (၅၀) % ဖြစ်ပါသည်။

(၈) ဝင်ငွေ

အလုပ်ပုံကျေးဇူးတင် ကမ္ဘာ့ဘဏ်၊ ကမ္ဘာ့သမီးများ၏ ဝင်ငွေများအား ဆွေးနွေးရာ တွင် ကမ္ဘာ့ဘဏ်များသည် (၇၀) % ဖြစ်ပြီး ကမ္ဘာ့သမီးများမှာ (၄၀) % သာ ဖြစ်ပါသည်။ ကျေးဇူးတင် ကမ္ဘာ့ဘဏ်များနှင့် ကမ္ဘာ့သမီးများသည် ဤခေတ်က လယ်၊ ယာ၊ ကိုင်းကျွန်းခြေများသည် များတစ်ကြောင်း၊ ကျေးဇူးတင်ကမ္ဘာ့ဘဏ် ကမ္ဘာ့သမီးများမှာ စောင့်ရှောက်မှု တံငါသည် အလုပ်ကို ကျွမ်းကျင်ပြီး ကမ္ဘာ့သမီးများမှာ ကမ္ဘာ့ဘဏ်များ၏ ဝင်ငွေအား မှီခို၍ စားသောက်ရသဖြင့် ကမ္ဘာ့သမီးများ၏ ဝင်ငွေမှာ နည်းပါးပါသည်။ ထို့ကြောင့် ကမ္ဘာ့သမီးများအတွက် နေ့စဉ် ဝင်ငွေရရှိစေမည် ကလေးအကျင့်အစွမ်းအားများ ရရှိရန် လိုအပ်ပါသည်။

အမျိုးသား/အမျိုးသမီး တစ်နေ့တာ

အသက်ပုံကျေးဇူး

အချိန်ပေး

ရက်စွဲ ၂၀၂၀.၁၀.၂၆

အချိန်	အမျိုးသမီး တစ်နေ့တာ လုပ်ဆောင်ချက်
၁:၀၀	အိပ်စက်စာနားယူ
၂:၀၀	အိပ်စက်စာနားယူ
၃:၀၀	အိပ်စက်စာနားယူ
၄:၀၀	အိပ်စက်စာနားယူ
၅:၀၀	ဆွမ်းချက် ၁ ခုစား၊ ရှစ်ခွဲ
၆:၀၀	မိသားစုထမင်းကျွေး
၇:၀၀	ရေခပ် ၁ ထင်းခွေ
၈:၀၀	နေ့လည်စာချက်
၉:၀၀	ကလေးဝေယျာဝစ္စလုပ်
၁၀:၀၀	ကြက်စားကျွေး၊ အဝတ်လျှော်
၁၁:၀၀	အိမ်သန့်ရှင်းရေး
၁၂:၀၀	မိသားစုထမင်းစား
၁၃:၀၀	အိပ်စက်စာနားယူ
၁၄:၀၀	အိပ်စက်စာနားယူ
၁၅:၀၀	ညနေရေခပ်၊ မီးဖိုချောင်စင်
၁၆:၀၀	ညနေရေခပ်၊ မီးဖိုချောင်စင်
၁၇:၀၀	ရေချိုး
၁၈:၀၀	ထမင်းစား
၁၉:၀၀	TV ကြည့်၊ မိသားစုစကားပြော
၂၀:၀၀	TV ကြည့်၊ မုန့်ပြော
၂၁:၀၀	အိပ်စက်စာနားယူ
၂၂:၀၀	အိပ်စက်စာနားယူ
၂၃:၀၀	အိပ်စက်စာနားယူ
၂၄:၀၀	အိပ်စက်စာနားယူ

အချိန်	အမျိုးသား တစ်နေ့တာ လုပ်ဆောင်ချက်
၁:၀၀	အိပ်စက်စာနားယူ
၂:၀၀	အိပ်စက်စာနားယူ
၃:၀၀	အိပ်စက်စာနားယူ
၄:၀၀	အိပ်စက်စာနားယူ
၅:၀၀	ပိုက်ရှပ် (ငါးဖမ်းပိုက်)
၆:၀၀	ပိုက်ရှပ် (ငါးဖမ်းပိုက်)
၇:၀၀	ပိုက်ရှပ် (ငါးဖမ်းပိုက်)
၈:၀၀	အိမ်ပြန်ရောက်၊ ထမင်းစား
၉:၀၀	စာနားယူ
၁၀:၀၀	ရေချိုး
၁၁:၀၀	အိမ်မှ ကိစ္စလုပ်
၁၂:၀၀	နေ့လည်စာစား
၁၃:၀၀	ပိုက်တောင်ထွက် (ငါးဖမ်း)
၁၄:၀၀	ပိုက်တောင်ထွက်
၁၅:၀၀	ပိုက်တောင်ထွက်
၁၆:၀၀	ပိုက်တောင်ထွက်
၁၇:၀၀	ပိုက်တောင်ထွက်
၁၈:၀၀	ပိုက်တောင်ထွက်
၁၉:၀၀	အိမ်ပြန်ရောက်၊ ထမင်းစား
၂၀:၀၀	TV ကြည့်
၂၁:၀၀	မိသားစုစကားပြော
၂၂:၀၀	အိပ်စက်စာနားယူ
၂၃:၀၀	အိပ်စက်စာနားယူ
၂၄:၀၀	အိပ်စက်စာနားယူ

မှတ်တမ်းတင်သူ
မခင်မိမိ Mon

မကွေးတိုင်းဒေသကြီး ၊ စေတနာ့ထူထောင်ရေးအဖွဲ့မှ ၊ အလယ်ပုံကျေးရွာအုပ်စု ၊ အလယ်ပုံကျေးရွာ
အမျိုးသား ၊ အမျိုးသမီး တစ်နေ့တာလုပ်ဆောင်ချက်အား သုံးသပ်ချက်။

ရက်စွဲ - ၁၆.၁.၂၀၁၆
ဆွေးနွေးချိန် - (၁) နာရီ
နေရာ - ဧရာဝတီ

အလယ်ပုံကျေးရွာအုပ်စု ၊ အလယ်ပုံကျေးရွာတွင် (၁၆.၁.၂၀၁၆) ရက်နေ့တွင်
အစည်းအဝေးကို စတင်ကျင်းပခဲ့သည်။ အလယ်ပုံကျေးရွာရှိ အမျိုးသား ၊ အမျိုးသမီးများ
၏ တစ်နေ့တာ လုပ်ဆောင်ချက်များကို အဖွဲ့အဖွဲ့ဆွေးနွေးခဲ့ကြပါသည်။

အလယ်ပုံကျေးရွာရှိ အမျိုးသားများသည် နံနက် (၅) နာရီတွင် အိပ်ယာ
ထ၍ ငါးဖမ်း ၊ ငါးထောင်ပျက်များကို ရုတ်သီဖမ်းပြီး မနက်(၈)နာရီမှ အိမ်ပြန်ရောက်ကာ
မနက်စာထမင်းစားပြီးနောက် အနားယူကြသည်။ ထို့နောက် အိမ်ပြန်ခွဲများ ၊ မိဘားစုကွဲ
များကို လုပ်ကိုင်ပြီး ရေချိုးကာ မွှားတည် (၁၂) နာရီအချိန်တွင် နေ့လည်စာစားကြ
သည်။ နေ့လည် (၁) နာရီတွင် ငါးပျက်တောင်ထွက်ကြပြီး ၂ (၇) နာရီတွင် အိမ်
ပြန်ရောက်ကာ ညစာထမင်းစားသည်။ ထို့နောက် တီဗွီကြည့်ရှုပြီး မိဘားစုစကားဝိုင်းဖွဲ့
၍ ၂ (၁၀) နာရီတွင် အိပ်ယာထ၍ အိပ်စက်အနားယူကြသည်။

အလယ်ပုံကျေးရွာရှိ အမျိုးသမီးများသည် နံနက် (၅) နာရီတွင်
အိပ်ယာထပြီး အုရားပြုဆိုးခြင်း ၊ ဆွမ်းချက်ခြင်း တို့ကို ပြုလုပ်ကြသည်။
မနက် (၆) နာရီတွင် မိဘားစု များအား မနက်စာထမင်းကျွေးပြီး ဧရာဝတီသည်။
ထို့နောက် ထင်းခွေပြီး နေ့လည်စာချက်ပြုတ်ကြသည်။ အဝတ်လျှော်ခြင်း ၊ ကြက်စာ
ကျွေးခြင်းနှင့် ကလေးဝေယျာဝစ္စများကို ပြုလုပ်ပြီး အိမ်၏ သန့်ရှင်းရေးများကိုပါ
ပြုလုပ်ကြသည်။ မွှားတည် (၁၂) နာရီတွင် နေ့လည်စာ ထမင်းစားကြပြီး အိပ်စက်
အနားယူကြသည်။ ညနေ (၃) နာရီတွင် ဧရာဝတီ ၊ ညစာထမင်းချက်ခြင်းတို့ကို
ပြုလုပ်ပြီး ညနေ (၅) နာရီတွင် ရေချိုးကာ (၆) နာရီတွင် ညစာထမင်းစား
ပြီးနောက် မိဘားစုစကားဝိုင်းဖွဲ့ခြင်းတို့ကို ပြုလုပ်ပြီး

အလယ်ပုံကျေးရွာရှိ အမျိုးသားများသည် တံငါအလုပ်ကို အဓိက
 လုပ်ကိုင်ကြပြီး ငါးပိုက်စောင်ခြင်း၊ ငါးပိုက်ရုတ်ခြင်း ၊ ရှည်လာစော
 ငါးများကို ဖြန့်လှုပ်ဆောင်းချခြင်းဖြင့် ဗီယာဒု၏ စာဝတ်ချေးကို ဖြေရှင်း
 ကြရသည်။ အလယ်ပုံကျေးရွာရှိ အမျိုးသမီးများမှာ အမျိုးသားများ၏ ဌာန
 ရရှိစေကာ ထိုင်ငွေကိုသာ မှီခို ဆားဘောက်ရပြီး အမျိုးသမီးများ၏ ထိုင်ငွေမှာ
 အလွန်နည်းပါးပါသည်။ ထို့ကြောင့် အမျိုးသမီးများ တဖက်တစ်လမ်းမှ နေ့စဉ်
 ထိုင်ငွေရရှိရန် အလုပ်အကိုင်အစွင့်အလမ်းများ အလွန်လိုအပ်ပါသည်။

ဦးစောင့်ဆွေးမွေ့ - ဝေါ်အိအိမျှ၊ ခေါ်နှင်းနှင်းစိုင်း ၊ ဦးဝင်းစောင့်
 ဝါဝင်းဆွေးမွေ့ - ကျား (၁၃) ဦး ၊ မ (၂၄) ဦး

စေတုတ္ထရာဇ်အိမ်ပတ် ၊ အလယ်ပုံအယ်ဒီ ၊ အလယ်ပုံကျော့ရှာ ၊ လူမှုရေး အဖွဲ့
အဖြစ်ဖြင့် ဖွဲ့စည်းပေးသည့်အားဖြင့် ။

ရက်စွဲ - ၁၆. ၁. ၂၀၁၆
နေရာ - ဓမ္မာရုံ (ရေပင်)

မကွေးတိုင်းဒေသကြီး ၊ စေတုတ္ထရာဇ်အိမ်ပတ် ၊ အလယ်ပုံအယ်ဒီ ၊
အလယ်ပုံကျော့ရှာတွင် အိမ်ခြေ (၄၈) အိမ်ရှိပြီး လူဦးရေမှာ
အမျိုးသား (၂၈) ဦး နှင့် အမျိုးသမီး (၂၀) ဦး ရှိပါသည်။
အလယ်ပုံကျော့ရှာတွင် သန့်တော်ကြီးကျောင်း (၁) ကျောင်း ၊
သိမ် နှင့် စေတီ (၁) ဆူရှိပါသည်။ အလယ်ပုံကျော့ရှာရှိ အိမ်ထောင်စု
အားလုံးမှာ ဗုဒ္ဓဘာသာကို ကိုးကွယ်ကြပါသည်။ အဓိက အသက်
မွေးဖွားကျောင်း နှင့် ချေးယာဝင် ကျော့ရှာမကြောင်း ဣန္ဒြေက
တောင် ယာ အလုပ်ကို လုပ်ကိုင် ကြသော တောင်သူများ ဖြစ်ကြပြီး
မျိုးချောင်းကျေးရွာဝယ် ကြောင်း ကျော့ရှာမကြောင်း ဣန္ဒြေ
လုပ်ကိုင် စားသောက်သော ယာ ယာ မြေများမှာ ရေဒစ်ဇွယ်
၁၁ ဖြစ် လုပ်ကိုင် စားသောက်ရန် လက်ယာမြေများ ဖြစ်သော
သောကြောင့် တံငါသည် အလုပ်ဖြစ်သော အသက်မွေးဝမ်းကျောင်း
ဖြင့်လုပ်ကြပါသည်။ အများစု နေထိုင်သော နေအိမ်များမှာ သစ်၊ ပါ၊
အိမ်များ ဖြစ်ကြပါသည်။

ဘောက်သုံး ရေ ရရှိမှု

အလယ်ပုံကျော့ရှာတွင် ဘောက်သုံးရေကို မျိုးချောင်းကျေးရွာ
ကျောင်းဝယ်မှ ရရှိကြပါသည်။
အလယ်ပုံကျော့ရှာသည် သန့်တော်ဘောက်သုံးရေ ဖြစ်သဖြင့်
မျိုးဦး နှင့် မျိုးတွင်း အင်္ဂါများတွင် ဝမ်းပျက် ၊ ဝမ်းပျော့ ရောဂါများ
ဖြစ်ပွားလေ့ရှိပါသည်။ ငွေကြေး မတတ်နိုင်သောကြောင့် ရေကောင်း
ရေသန့် ရရှိရန် အတွက် စက်ရေတွင်းတူးဖော် ဆင်နွှဲလျှင်ပါသည်။
ကျေးရာလူထု အားလုံး အတွက် သန့်တော်ဘောက်သုံးရေရရှိရန်

လမ်းပန်းဆက်သွယ်ရေး

ကလယ်ပုံကျေးရွာတွင် ရွာတွင်းလမ်းမကြီး (၁၁)လမ်းသာရှိပြီး မိုးတွင်းကခါတွင် အချို့နေရာများ လမ်းချော်သဖြင့် သွားလာရခက်ခဲ ပါသည်။ စေတုတ္ထရာဇ်မြို့နှင့် (၄)မိုင်ကျော် ကွာဝေးပြီး ဆက်သွယ် သွားလာရသောလမ်းမှာ ကုန်းလမ်း၊ ရေလမ်း (၂) လမ်း ရှိပါသည်။ မိုးတွင်းကခါတွင် ရေလမ်းကိုသာ အသုံးပြုပြီး ဆောင်းရာသီနှင့် နွေရာသီတွင် ကုန်းလမ်းကို အသုံးပြုကြသည်။ အောက်ပုံကျေးရွာနှင့် စေတုတ္ထရာဇ်မြို့သို့ သွားလာရသောလမ်းမှာ ကျောက်ခင်းလမ်းဖြစ်ပြီး ရာဝှက် စားသော ချောက် (၁)ခု နှင့် ချောင်းတစ်ချောင်းကြောင်း မိုးတွင်းကခါတွင် သွားလာ၍ ရေပါ။ ထို့ကြောင့် မိုးတွင်းကခါ ကျေးရွာတွင် အဆူးပေါက်ခွံနှင့် အဆူးပေါက်ပုရွာများရှိပါက ရေလမ်းဘက်မှ ပတ်ပြီး သွားရသဖြင့် အနီးရှိရွာရှိ အန္တရာယ်ရှိပါသည်။

ပညာရေး

ကလယ်ပုံကျေးရွာတွင် (အ.မ.က) ခွဲအောင်ကျောင်း (၁)ကျောင်း ရှိပါသည်။ ကလယ်ပုံ ကျေးရွာရှိ ကျောင်းသား၊ ကျောင်းသူများသည် ကလယ် တန်းကဆင်းကို အုပ်စုဝင်ကျေးရွာဖြစ်သော အောက်ပုံကျေးရွာနှင့် စေတုတ္ထရာ ဇ်မြို့သို့ ၄င်း၊ အထက်တန်းကဆင်းကို စေတုတ္ထရာဇ်မြို့ (အထက)သို့ သွားရောင်း သွားရောက်ကာ ဆက်လက်ပညာသင်ယူကြရပါသည်။ ကလယ်ပုံ ကျေးရွာတွင် အကြည်တိုက်ရှိသော်လည်း စာအုပ်အတမ်း ပတ်ရွာရာ ဝယ်ခွံမှာ မပြည့်စုံသောကြောင့် ကလယ်ပညာမယူသူတို့ နည်းပါးပါသည်။

ကျွန်းမာရား

အလယ်ပုံကျေးရွာတွင် ဆေးပေးဆိုးဖွဲ့ပါ။ ရွာလူထုမှ မေးမကောင်း
မကျွန်းမာရား ကျေးရွာနှင့် (၄) မိုင်ကျော်ကွာဝေးသော စေတုတ္ထရာဇာဓိ
ဝေဠာဘူဆေးရုံသို့ သွားရောက် ကုသကြရသည်။ မိုးရသီတွင် လမ်းဖျား
ဆက်သွယ်ရေးမကောင်းပါ။ ကျွန်းလမ်းကို အသုံးပြု၍ ဖျာသောကြောင်၊
မုန်းတမံဘက်မှ ကွေ့ပတ်၍ သွားကြရသည်။ ကျေးပေါ်လူနာများအတွက်
အဆင်မဖြေလျှင်ပါ။ အလယ်ပုံကျေးရွာတွင် သန့်ရှင်းသော ဘောက်သုံးရ
ဖွဲ့တောကြောင်း ကျေးရွာတွင် ဝမ်းပျက် ၂၀ဝမ်းပျော့ကျက်များ ဖြစ်ပေ
ပြီပါသည်။ ထို့ကြောင့် သန့်ရှင်းသောဘောက်သုံး
ရေနှင့် လမ်းပန်းဆက်သွယ်ရေး အဆင်မဖြေချောစွာမျှ မွှားပူထု
အားပေး အတွက် ဖြိုမဖွဲ့လိုအပ်ပါသည်။

ဝေဠာဘူအန္တရာယ်

အလယ်ပုံကျေးရွာတွင် သန့်ရှင်းသော ဘောက်သုံးရေ ဖြိုခြင်း ၊
ရွာလူထု၏ ပညာရေး ၊ ကျွန်းမာရား ၊ လူမှုရေး ၊ စီးပွားရေး အတွက်
လမ်းပန်းဆက်သွယ်ရေး ဆက်ခံခြင်း ၊ စာကြည့်တိုက်
ပြုစောင့်လည်း စာအုပ်စုံလင်စွာ ဖြိုခြင်း ၊ ဘောက်သုံး ရေသန့် ဖြိုခြင်း ၊
စသည် ဝေဠာဘူများ ၊ အဆက်အခံများကို ရှင်ဆိုင် ကြံစော့ရေးပါသည်။

ပုံ: ညီညွတ်စွာ ရှိသော အင်္ဂါများ၏ အမျိုးအမည်များကို ဖော်ပြသည့် ဇယား

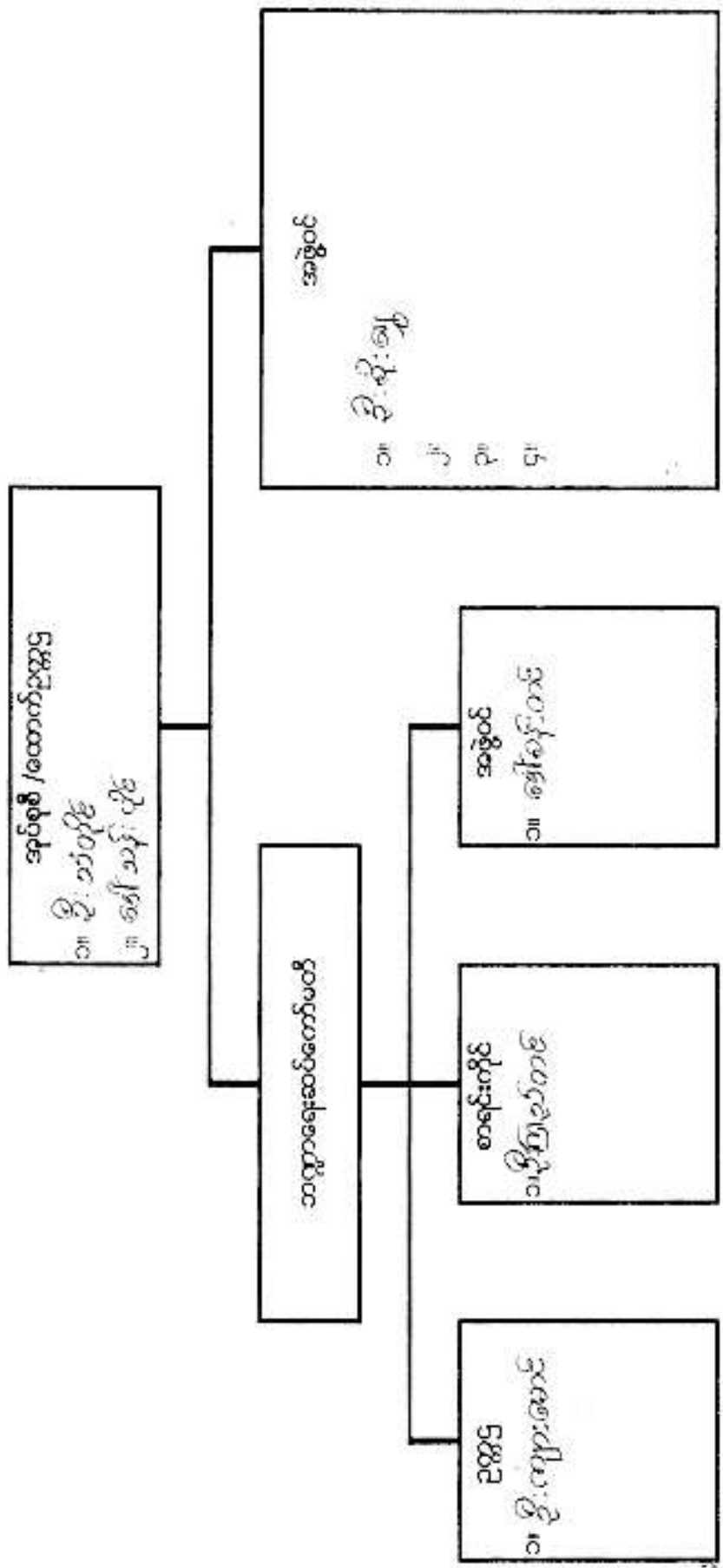

ကျေးရွာဖွံ့ဖြိုးရေး အထောက်အကူပြုကော်မတီ ဖွဲ့စည်းပုံ

ကျေးရွာစီ/ထောက် ၂၇၇၄
 ၁။ ဦးစိုးကျွန်း
 ၂။ ဒေါ်စန်းတင်

ဝယ်ယူရေးဆောင်ကော်မတီ
 ခေါင်းဆောင် - ဦးဖြူလင်း
 ပုတ်တမ်းထိမ်း - မအောင်နိုင်
 အဖွဲ့ဝင် - ဦးကျော်သန်းလေး

စောင့်ကြည့်ကြီးကြပ်ရေးဆောင်ကော်မတီ
 ၁။ ဦးစောန်းလင်း
 ၂။ မောင်စိန်စွန်
 ၃။

လည်ပတ်ထိန်းသိမ်းရေးဆောင်ကော်မတီ
 ၁။ ဦးကျော်စောလင်း
 ၂။ ဒေါ်စန်းတင်
 ၃။

ကျေးရွာထောက်ပံ့ရေး
 ၁။ ဦးသိန်းဝင်း
 ၂။ မောင်ဖြူလင်း

ကျေးရွာဘဏ္ဍာရေးစာရေး
 ၁။ ဦးစင်မောင်သန်း

အကြံပြုဖြေရှင်းရေးကော်မတီ
 ၁။ ဦးကျော်စောလင်း
 ၂။ ဒေါ်စန်းတင်



၃	ခက်ရတုင်း (၂)တွင်း	ကျား	ခက်ရတုင်း (၂)တွင်း	၄၅	၁၆၄
၄	ဆိုလာဖီး	ကျား	ဆိုလာဖီး	၉၆	၁၆၄
၅	ရေရေဗိုရူး	မ	ရေရေဗိုရူး	၁၀၀	၁၆၄
၆	ရွာတွင်းပေါင်းတံတား	မ	ရွာတွင်းပေါင်းတံတား	၃၅	၁၆၄
၇	ရွာတွင်းရွှေ့ကန်စေးတန်း	မ	ရွာတွင်းရွှေ့ကန်စေးတန်း	၂၅	၁၆၄

ဥက္ကဋ္ဌ၊ ကျေးရွာစီမံကိန်းအထောက်အကူပြုကော်မီတီမှအတည်ပြုသည်။

အမည်စိုးစိုးကျွန်း လက်မှတ် နံဘေး ၁၇.၁.၂၀၁၆
 ဒေါ်စန်းတင် စဉ်း ၁၇.၁.၂၀၁၆

ပုံစံ PC-၄ ကျေးရွာအုပ်စုစီမံကိန်းလုပ်ငန်းခွဲရွေးချယ်ခြင်းပုံစံ

လမ်းညွှန်ချက်၊ ကျေးရွာအုပ်စုစီမံချက်ရေးဆွဲသည့်အစည်းအဝေးတွင် ဤပုံစံအားလူထုစည်းရုံးရေး၊ လက်ထောက်နည်းပညာများတွင် အကူအညီပြုပြင်ဆင်ရာပြည်သွင်းရမည်။ ဤပုံစံအားပြည်နယ်အစိုးရအဖွဲ့ဝင်များ၏အကြံပြုချက်အရ အောက်ဖော်ပြပါအချက်အလက်များဖြင့် ဆုံးဖြတ်ချက်ချနိုင်ပါသည်။

အချက်အလက်များကို MIS သို့ ထည့်သွင်းရမည်။

ကျေးရွာစည်ရုံးများ/လန်ထမ်းအမည် - ၈၆၁၅၅၅၀၀၀၀ - ၈၆၁၅၅၅၀၀၀၀

နေ့စွဲ - ၂၀၂၁.၀၁.၂၆

ပြည်နယ်/တိုင်း - မကွေး၊ ပြနယ် - စစ်တွေမြို့နယ်

စက်ဝန်းအားအမှတ်ကြိုက်ပေးပါ(၇)၊ စက်ဝန်း(၁)၊ စက်ဝန်း(၂)၊ စက်ဝန်း(၃)၊ စက်ဝန်း(၄)၊ စက်ဝန်း(၅)

ကျေးရွာအုပ်စု - ၈၆၁၅၅၅၀၀၀

ကျေးရွာအမည်	ဆောင်ရွက်မည့် လုပ်ငန်းများ	အစိုးရအဖွဲ့	ခန့်မှန်း တိုက်ရိုက်အကျိုးခံစားခွင့်ရှိသူများ	အဆိုပြုတင်ပြသူ	ခန့်မှန်းကုန်ကျစရိတ်			စုစုပေါင်း
					စီမံကိန်းမှ ထည့်ဝင်မှု	ကျေးရွာမှ ထည့်ဝင်မှု	အခြားထည့်ဝင်မှု (ခေါ်ပြုပါ) ထည့်ဝင်ငွေ အမည်/အဖွဲ့	
ကောက်ပဲ	ဖီ.တိုင် (၂၂) တိုင် တို့၏အစား			အစိုးရသား၊ အစိုးရသား၊ အစိုးရသားနှင့် အစိုးရသား	၁၅၀၀၀၀			
နယ်လုပ်	စုပေါင်းအစား	၄၈-၀ x ၃၂-၀ x ၁၂-၀		အစိုးရသား၊ အစိုးရသား၊ အစိုးရသားနှင့် အစိုးရသား	၄၀၀၀၀			
နယ်လုပ်	ပွဲစားအစား	(၅၀ x ၅၀ x ၈၀)		အစိုးရသား၊ အစိုးရသား၊ အစိုးရသားနှင့် အစိုးရသား	၅၀၀၀၀			

အလယ်ပုံကျေးရွာ၏ ကျေးရွာလက်စွဲစာအုပ်ပြုလုပ်ခြင်း
မှတ်တမ်းဓာတ်ပုံများ



နာယပ်ပုံကျေးဇူး၏ ဦးစားပေးကဆင့်အလိုက် စီမံကိန်းလုပ်ငန်းခွဲများ

စဉ်	စီမံကိန်းလုပ်ငန်းခွဲ အမည်	ဦးစားပေးကဆင့်
၁	မြောင်းကျွန်းတံတားယာ (ရွာချင်းဆက်)	၁
၂	ခုလှောင်ဆောင်	၂
၃	စက်ရေတွင်း	၃
၄	ဆို့လာဖို့	၄
၅	ကျေးဇူးမြို့ (ကျေးကန်၊ ကျေးငုတ်၊ စက်၊ ပျက်၊ ကျောက် - ဆေး)	၅
၆	ရွာတွင်းပေါင်းကျွန်းတံတား	၆
၇	ရွာတွင်းကျောက်ခင်းယာ	၇



ပုံစံ - ၈-၁၂ - အစည်းအဝေးတက်ရောက်သူများ (FORM PC 12)

လက်ညွှန်း၊ စီမံကိန်း အစည်းအဝေးတက်ရောက်တွင် အသုံးပြုရန်၊ ဂျပန်စည်းရုံးရေးမှူးက တွေးခေါ်သည့် စင်စစ်အဖွဲ့ ပုံစံ ၂ စီမံကိန်းတက်ဝန်းအဖွဲ့၏အဖွဲ့ဝင်အဖြစ် အစည်းအဝေးတက်ရောက်သူများစာရင်းကို ဖြည့်သွင်းရန်
 စည်းရုံးရေးမှူးအမည် ဂေါ်ဝီဇီကောင်း

မှတ်စွဲ ၀၆. ၀. ၂၀၀၆
 ပြည်နယ်/တိုင်းဒေသကြီး မြို့နယ် ဆရာတို့ဂူ
 မြို့နယ်/တိုင်းဒေသကြီး မြို့နယ် ဆရာတို့ဂူ
 စာရင်း

စဉ်	အမည်	ကျား (V)	မ (V)	အိမ်ထောင် ရှိ/မရှိ (V)	အိမ်ထောင် ရှိ/မရှိ (V)	ကျား	မ	လက်မှတ်
၁	စင်စစ်အဖွဲ့ဝင်	<input checked="" type="checkbox"/>	<input checked="" type="checkbox"/>	<input checked="" type="checkbox"/>	<input checked="" type="checkbox"/>	ချစ်	ချစ်	
၂	စင်စစ်အဖွဲ့ဝင်	<input checked="" type="checkbox"/>	<input checked="" type="checkbox"/>	<input checked="" type="checkbox"/>	<input checked="" type="checkbox"/>	ချစ်	ချစ်	
၃	စင်စစ်အဖွဲ့ဝင်	<input checked="" type="checkbox"/>	<input checked="" type="checkbox"/>	<input checked="" type="checkbox"/>	<input checked="" type="checkbox"/>	ချစ်	ချစ်	
၄	စင်စစ်အဖွဲ့ဝင်	<input checked="" type="checkbox"/>	<input checked="" type="checkbox"/>	<input checked="" type="checkbox"/>	<input checked="" type="checkbox"/>	ချစ်	ချစ်	
၅	စင်စစ်အဖွဲ့ဝင်	<input checked="" type="checkbox"/>	<input checked="" type="checkbox"/>	<input checked="" type="checkbox"/>	<input checked="" type="checkbox"/>	ချစ်	ချစ်	
၆	စင်စစ်အဖွဲ့ဝင်	<input checked="" type="checkbox"/>	<input checked="" type="checkbox"/>	<input checked="" type="checkbox"/>	<input checked="" type="checkbox"/>	ချစ်	ချစ်	
၇	စင်စစ်အဖွဲ့ဝင်	<input checked="" type="checkbox"/>	<input checked="" type="checkbox"/>	<input checked="" type="checkbox"/>	<input checked="" type="checkbox"/>	ချစ်	ချစ်	
၈	စင်စစ်အဖွဲ့ဝင်	<input checked="" type="checkbox"/>	<input checked="" type="checkbox"/>	<input checked="" type="checkbox"/>	<input checked="" type="checkbox"/>	ချစ်	ချစ်	
၉	စင်စစ်အဖွဲ့ဝင်	<input checked="" type="checkbox"/>	<input checked="" type="checkbox"/>	<input checked="" type="checkbox"/>	<input checked="" type="checkbox"/>	ချစ်	ချစ်	
၁၀	စင်စစ်အဖွဲ့ဝင်	<input checked="" type="checkbox"/>	<input checked="" type="checkbox"/>	<input checked="" type="checkbox"/>	<input checked="" type="checkbox"/>	ချစ်	ချစ်	
၁၁	စင်စစ်အဖွဲ့ဝင်	<input checked="" type="checkbox"/>	<input checked="" type="checkbox"/>	<input checked="" type="checkbox"/>	<input checked="" type="checkbox"/>	ချစ်	ချစ်	
၁၂	စင်စစ်အဖွဲ့ဝင်	<input checked="" type="checkbox"/>	<input checked="" type="checkbox"/>	<input checked="" type="checkbox"/>	<input checked="" type="checkbox"/>	ချစ်	ချစ်	
၁၃	စင်စစ်အဖွဲ့ဝင်	<input checked="" type="checkbox"/>	<input checked="" type="checkbox"/>	<input checked="" type="checkbox"/>	<input checked="" type="checkbox"/>	ချစ်	ချစ်	
၁၄	စင်စစ်အဖွဲ့ဝင်	<input checked="" type="checkbox"/>	<input checked="" type="checkbox"/>	<input checked="" type="checkbox"/>	<input checked="" type="checkbox"/>	ချစ်	ချစ်	
၁၅	စင်စစ်အဖွဲ့ဝင်	<input checked="" type="checkbox"/>	<input checked="" type="checkbox"/>	<input checked="" type="checkbox"/>	<input checked="" type="checkbox"/>	ချစ်	ချစ်	

(၁) အိမ်ထောင်ရှိ/မရှိ၊ အမျိုးသား/အမျိုးမီး၊ အိမ်ထောင်စု တစ်စုကို ကိုယ်စားပြုရမည်။

လူထုဗဟိုပြုစီမံကိန်းစေတနာ့ရှာပြန်နယ်

အစည်းအဝေးမှတ်တမ်း

အစည်းအဝေး၏
ရည်ရွယ်ချက်

စီမံကိန်းမိတ်ဆက်ခြင်း ၊ ဒုတိယနှစ် စီမံကိန်းလုပ်ငန်းခွဲ ဖော်ထုတ်ခြင်း ၊
နှင်း ကော်မတီဝင်များ ဖွဲ့စည်းခြင်း ၊

ကျေးဇူးတင်ပည့်/

အလယ်ပုံ

ကျေးဇူးတင်ပည့်

အလယ်ပုံ

နေရာ ၊ ဓမ္မာရုံ (ရေပ)

နေ့စွဲ ၊ ၁၆.၁.၂၀၁၆

တက်ရောက်သူဦးရေ ၊ ကျား (၁၆)ဦး

အချိန် ၊

မ (၁၈) ဦး

ပေါင်း (၃၂) ဦး

အစည်းအဝေးအစီအစဉ်များ

- (၁) လူထုဗဟိုပြုစီမံကိန်း (ဒုတိယနှစ်) မိတ်ဆက်ခြင်း ။
- (၂) လူမှုရေးနှင့် အရင်းအမြစ်ပြုပြင်ရေးအဖွဲ့အစည်း ၊ နိမ့်မက်ခြေပုံရေးအဖွဲ့အစည်း ။
- (၃) ကော်မတီဝင်များ ရွေးချယ်ခြင်း ။
- (၄) ဥစ္စာဓာတ်ပြုလုပ်မှု အဆင့် သတ်မှတ်ခြင်း ။
- (၅) ဖိလ္မရိုက်ကူးရေးအဖွဲ့ ၊ အမျိုးသား ၊ အမျိုးသမီး ၊ အလုပ်ချိန် ၆ ဇယား ။
- (၆) အဖွဲ့ အစည်းဆိုင်ရာ ချိတ်ဆက်မှု အကဲဖြတ်ခြင်း ။
- (၇) ဂျာနယ်နှင့် ၆ ပုံစံဆိုင်ရာ ရေးဆွဲခြင်း ။
- (၈) လုပ်ငန်းခွဲများ ရွေးချယ်ခြင်း ၊ ပြဿနာသစ်ပင်ရေးဆွဲခြင်း ၊ နှင်း ၈၆ ငှက်ပျံများ ။

နာမိကစဉ် (၁) အကျ လူထုဗဟိုပြုစီမံကိန်း (ဒုတိယနှစ်) အား မိတ်ဆက်ခြင်းကို
စဉ်းစားရုံသာမက ဦးစွာ စတင်မိတ်ဆက်ခြင်းဖြင့် အစည်း
အဝေးကို စတင်ခဲ့ပါသည်။

နာမိကစဉ် (၂) အကျ လူမှုရေး အရင်းအမြစ်ပြုပြင်ရေး နိမ့်မက်ခြေပုံရေး
ဦးစွာ စတင် ၊ ခေါ်အိမ်ပွဲနှင့် ခေါ်ငှက်ပျံများ ရေးဆွဲခြင်း။

ကမီကစဉ် (၃) ကရု ကော်မတီဝင်များရွေးချယ်ရာတွင် လူထုဝင်းလုံး
ကျေးဇူး ဦးဝင်းကောင်နှင့် ဒေါ်အိမ်အိမ်တို့မှ ဦးဆောင်၍
ကျေးဇူးလူထု၏ ဆန္ဒအရ ကော်မတီဝင် (၁၅) ဦးအား ရွေးချယ်ခဲ့ကြ
သည်။

ကမီကစဉ် (၄) ကရု ဥက္ကဋ္ဌနှင့် အစည်းအဝေးများကို စည်းရုံး
ကျေးဇူး ဦးဝင်းကောင်မှ ဦးဆောင်၍ ဆွေးနွေးခဲ့ပြီး

ပင်လူအိမ်စုစည်းပေးခြင်းနှင့် အမျိုးသား၊ အမျိုးသမီး တစ်နေ့တာ
အပူပေးပေးခြင်းတို့ကို အမျိုးသား အမျိုးသမီး အပူပေး (၂) ဖွဲ့ခွဲ၍
ဆွေးနွေးခဲ့ကြပါသည်။ ထို့အပြင် အဖွဲ့အစည်းဆိုင်ရာချိတ်ဆက်မှု
ကော်မတီဝင်နှင့် ကျွန်ုပ်တို့၏ အဖွဲ့အစည်းတို့ကို စည်းရုံး
ကျေးဇူး ဒေါ်အိမ်အိမ်နှင့် ဦးဝင်းကောင်တို့မှ ဦးဆောင်၍ ဆွေးနွေး
ခဲ့ကြပါသည်။

ကမီကစဉ် (၅) ကရု ကျေးဇူး (ဒုတိယအဖွဲ့) အတွက် စီမံကိန်း
လုပ်ငန်းခွဲရွေးချယ်ခြင်း ကမီကစဉ်ကို ဆွေးနွေးခဲ့
ကြပြီး ဆွေးနွေးရရှိသော လုပ်ငန်းခွဲများအား အိမ်ပညာပေး
ခြင်း ဦးစားပေးလုပ်ငန်းခွဲများကို ဆွေးနွေးရွေးချယ်ခဲ့ကြသည်။
ဆွေးနွေးရရှိသော စီမံကိန်းလုပ်ငန်းခွဲ (ဒုတိယအဖွဲ့တွင် အစဉ်အလာ
မရှိ) အား ပြဿနာပေးပေးခြင်းဖြင့် ဖြေရှင်းရမည်
နည်းလမ်းများကို ကျွန်ုပ်တို့နှင့် အဖွဲ့အစည်းဆွေးနွေးခဲ့ကြသည်။

ထို့အပြင် တစ်နေ့တာ ဆွေးနွေးခဲ့ကြသော ကမီကစဉ်များအား
အကျဉ်းချုပ်၍ ပြန်လည်ဆွေးနွေးပြီး အစည်းအဝေးကို ပြန်လည်
ခေါ်ယူခဲ့ပါသည်။

အဝဠ်းအပေးဆုံးဖြတ်ချက်များ

ကလပ်ပုံကျေးရွာ၏ (ဒုတိယနှစ်) ကော်မတီဝင်များ စာရင်း

- ၁။ ဦးစိုးရွှေ - ကျေးရွာ၏ စာအုပ်အဖွဲ့
- ၂။ ဒေါ်ခန့်တင် - " "
- ၃။ ဦးဝယ်တိုင် (အုပ်စုဖွဲ့ချုပ်) - အုပ်စုအဖွဲ့ဝင်ဖွဲ့ချုပ်
- ၄။ ဦးသိန်းဝင်း - စေတနာ့ထောက်ပံ့
- ၅။ ဒေါ်အင်းအင်းခန့် - " "
- ၆။ ဦးကောင်းဝင်းလေး - စာအုပ်အဖွဲ့
- ၇။ ဦးမြဝင်း - " "
- ၈။ ဒေါ်စောဝင်းစိုင်း - " "
- ၉။ ဦးစန်းလင်း - စာအုပ်အဖွဲ့ဝင်အဖွဲ့
- ၁၀။ ဒေါ်သီရိမာ - " "
- ၁၁။ ဦးကောင်းကျိတ် - စာအုပ်အဖွဲ့ဝင်အဖွဲ့
- ၁၂။ ဒေါ်နန်းမြင့် - " "

၁၃။ ဦးကြာရိုး * - ကြံ ပြုချက်ဖြင့်ရှင်းရေး

၁၄။ ခေါ်စဉ်းစဉ်းဝင်၊ - ၂။

၁၅။ ဦးစဉ်မောင်ဘန် - ဘာညာရေးခါး

* - x - x - x -

စိမ်းကန်၊ လယ်လုပ်ငန်းများ

၁။ စက်ရုံတွင်း (၂၂) တွင်း - (၄၅) ဘီနီ

၂။ ကွန်ကရစ်တံတား - (၁၁၀) ဘီနီ

၃။ ဆိုလာဇီ - (၉၆) ဘီနီ

၄။ စုလှေဆောင် - (၇၅) ဘီနီ

၅။ ရေတင်စနစ် - (၁၀၀) ဘီနီ

၆။ ရွာတွင်းပေါင်းကူးတံတား - (၃၅) ဘီနီ

၇။ ရွာတွင်းလမ်းဆောက်၊ စတုဂံဆင်ခြင် - (၂၅) ဘီနီ

နောက်လစာအစည်းအဝေးပြုလုပ်မည့်

(နေ့ရက်/အချိန်/နေရာ)။

အစည်းအဝေးမှတ်တမ်းတင်သူ

လက်မှတ် Mon

အမည် ခေါ်စဉ်းစဉ်း

ရာထူး လယ်လုပ်ငန်းရှင်းရေး

အလယ်ပုံကျေးရွာ၏ ကျေးရွာလက်စွဲစာအုပ်ပြုလုပ်ခြင်း
မှတ်တမ်းဓာတ်ပုံများ





နောက်ဆက်တွဲ (၄) မြားနားဇေယျာအပိုင်းများအတွက် ဦးစားပေးဖွံ့ဖြိုးရေးလုပ်ငန်းစဉ်များ အနှစ်ချုပ်

ပုရင်းသည်အား VPS ဇယားထားရှိပါသည်။ အခြားဌာနများနှင့် ညှိနှိုင်းရန်အတွက် မိတ္တူအား TPIC သို့ပို့ရပါမည်။ MIS data အနေဖြင့် သွင်းရန်မလိုအပ်ပါ။

	အဆင့်	လုပ်ငန်း	မည်သူ ဦးစားပေးလဲ	လ / နှစ်	ကျေးဇူးတင်တာဝန်ထုတ်ပေးသည့် အုပ်စု	ပြင်ပမှ မည်သူ ထောက်ပံ့မလဲ
အခြေခံအဆောက်အအုံ	၀	မြောင်းကူးတံတားယာ	<input checked="" type="checkbox"/> မ <input checked="" type="checkbox"/> ကျား	၂၀၁၆	ကျေးဇူး	လူထုမဟုတ်ပါ စီမံကိန်း
	၂	ခုလှေဆောင်	<input checked="" type="checkbox"/> မ <input checked="" type="checkbox"/> ကျား	၂၀၁၆	ကျေးဇူး	လူထုမဟုတ်ပါ စီမံကိန်း
	၃	ရွာတွင်းပေါင်းကူးတံတား	<input checked="" type="checkbox"/> မ <input type="checkbox"/> ကျား			
	၄		<input type="checkbox"/> မ <input type="checkbox"/> ကျား			
	၅		<input type="checkbox"/> မ <input type="checkbox"/> ကျား			
အသက်မွေးဝမ်းကျောင်း/ စိုက်ပျိုးရေး	၀		<input type="checkbox"/> မ <input type="checkbox"/> ကျား			
	၂		<input type="checkbox"/> မ <input type="checkbox"/> ကျား			
	၃		<input type="checkbox"/> မ <input type="checkbox"/> ကျား			
	၄		<input type="checkbox"/> မ <input type="checkbox"/> ကျား			
	၅		<input type="checkbox"/> မ <input type="checkbox"/> ကျား			
ကျွန်းပင်စေ့နှင့် အားဟာရ	1	စက်ရုံတွင်း	<input type="checkbox"/> မ <input checked="" type="checkbox"/> ကျား	၂၀၁၇	ကျေးဇူး	လူထုမဟုတ်ပါ စီမံကိန်း
	2	ကျွန်းကျေး	<input checked="" type="checkbox"/> မ <input type="checkbox"/> ကျား	၂၀၁၈	ကျေးဇူး	လူထုမဟုတ်ပါ စီမံကိန်း
	3		<input type="checkbox"/> မ <input type="checkbox"/> ကျား			
	4		<input type="checkbox"/> မ <input type="checkbox"/> ကျား			
	5		<input type="checkbox"/> မ <input type="checkbox"/> ကျား			
အခြေခံအဆောက်အအုံ	၀		<input type="checkbox"/> မ <input type="checkbox"/> ကျား			
	၂		<input type="checkbox"/> မ <input type="checkbox"/> ကျား			
	၃		<input type="checkbox"/> မ <input type="checkbox"/> ကျား			
	၄		<input type="checkbox"/> မ <input type="checkbox"/> ကျား			
	၅		<input type="checkbox"/> မ <input type="checkbox"/> ကျား			

အခြား	၀	ဆိုလာ ခို	<input type="checkbox"/> ဝ <input type="checkbox"/> ကျား	၂၀၁၇	ကျေးဇူး	လူထု မဟုတ်ပါ မိမိ ကို
	၂	ရွာတွင် ကျောက်ဆင်းလမ်း	<input type="checkbox"/> ဝ <input type="checkbox"/> ကျား	-	-	-
	၃		<input type="checkbox"/> ဝ <input type="checkbox"/> ကျား			
	၄		<input type="checkbox"/> ဝ <input type="checkbox"/> ကျား			
	၅		<input type="checkbox"/> ဝ <input type="checkbox"/> ကျား			

VDP အရည်အသွေးထိန်းချုပ်မှု

ထိန်းချုပ်သူ	ရက်စွဲ	ရွာ	VDP ရက်စွဲ
		မြို့နယ်	ကျေးရွာအုပ်စု

(က) ခြုံငုံခြင်း (မြို့နယ်အဆင့်) - PC 8 ၏ Data အရ မှန်ကန်မှုရှိကြောင်းစစ်ပါ။

(ခ) အသေးစိတ် စစ်ဆေးခြင်း - တစ်မြို့နယ်တွင် ၁၀ ရွာ မှ ၂၀ ရွာ ကျေးရွာအုပ်စု (VDPs) များကို အရည်အသွေးစစ်ဆေးရန်ရွေးပါ။ တစ်မြို့နယ်တွင် ကျေးရွာ ၂၀ ထက်ကျော်လျှင် ကျပန်းနမူနာရွေးပါ။

(၁) VDP စာရွက်စာတမ်းပြီးဆုံးမှုကို စစ်ဆေးပါ။ (OM အရ)

- မျက်နှာဖုံး (အဖုံး)
- ဗာတီကာ
- ကျေးရွာအခြေခံ Data
- PSA အကျဉ်းချုပ်နှင့် PRA လုပ်ငန်းစဉ်
- အမျိုးသား/အမျိုးသမီးအဖွဲ့များ၏ အခက်အခဲများ
- ကျေးရွာမျှော်မှန်းချက် (ဆွေးနွေးချက်ရလဒ်)
- အမျိုးသား/အမျိုးသမီးအဖွဲ့များသဘောတူထားသည့် နောင်လေးနှစ်အတွက် ဦးစားပေးလုပ်ငန်းများကရင်း (အခြေခံအဆောက်အအုံ၊ အသက်မွေးမှု၊ ပညာရေး၊ လူမှုရေးထိန်းသိမ်းမှု....)

နောက်ဆက်တွဲများ-

- လူမှုရေးအကဲဖြတ်မှု စာရွက်စာတမ်းခါတ်ပုံနှင့် PRA လုပ်ငန်းစဉ် (ဖြစ်နိုင်လျှင်)
- မြေပုံများ ပါရမည်၊ စည်းစိမ်ပိုင်ဆိုင်မှုအဆင့်၊ venn ပုံ...
- ကျေးရွာစီမံကိန်းရေးဆွဲရေးအစည်းအဝေးမိတ္တူ
- ကျေးရွာ၏အချက်အလက် (PC 1 ပုံစံ)
- ကျေးရွာမျှော်မှန်းချက်

(၂) လူမှုရေးအကဲဖြတ်မှုအရည်အသွေးနှင့် VDP စစ်ဆေးပါ။

- VDP တွင်ပါဝင်သောဦးရေ (အမျိုးသား/အမျိုးသမီး)-
- လူမှုရေးအကဲဖြတ်မှုအရည်အသွေးနှင့် VDP အတွက် ရက်ပေါင်း-
- PRA ပစ္စည်းများ အသုံးပြုသည့် အရေအတွက်-

- ပါဝင်သောဦးရေနှင့် လုပ်ငန်းများ မှတ်တမ်းတင်ခြင်း (အစည်းအဝေးမှတ်တမ်း၊ အဖွဲ့ဝါတ်ပုံ၊ တိုင်းရင်းသားအနည်းစုနှင့် ထိခိုက်လွယ်သော အဖွဲ့များ)
 - အလွန်ကောင်း
 - ကောင်း
 - ညံ့
- လုပ်ငန်းများ မှတ်တမ်းတင်ခြင်းနှင့် အမျိုးသမီးအဖွဲ့အစည်းအဝေး၏ရလဒ် အားခွဲခြားပေးထားသလား။
 - ရှိ
 - မရှိ
- စီမံကိန်းအရေအတွက် (အမျိုးသား/အမျိုးသမီးရွေးချယ်မှုအရေအတွက်)-
- PRAနှင့်သက်ဆိုင်သောအခြား စီမံကိန်းအရေအတွက် (အမျိုးသား/အမျိုးသမီးရွေးချယ်မှုအရေအတွက်)-