

ပြည်ထောင်စုသမ္မတ မြန်မာနိုင်ငံတော် အစိုးရ

စိုက်ပျိုးရေး၊ မွေးမြူရေးနှင့် ဆည်မြောင်းဝန်ကြီးဌာန

ကျေးလက်ဒေသဖွံ့ဖြိုးတိုးတက်ရေးဦးစီးဌာန

ညောင်ဦး မြို့နယ်



လူထုဗဟိုပြုစီမံကိန်း

National Community Driven Development Project

( NCDDP )



ကျေးရွာဖွံ့ဖြိုးရေးအစီအစဉ်

Village Development Plan ( VDP )

ရွာလူကျေးရွာ ၊ ထီးပုအုပ်စု

၂၀၁၆ ခုနှစ်

ညောင်ဦးမြို့

မာတိကာ

- ၁။ မြို့နယ်မြေပုံ
- ၂။ ကျေးရွာမြေပုံ(တည်နေရာ)
- ၃။ အုပ်စုတွင်ပါဝင်သောကျေးရွာများစာရင်း
- ၄။ ကျေးရွာသမိုင်းကြောင်း
- ၅။ လူထုပူးပေါင်းပါဝင်သော လူမှုဆန်းစစ်ခြင်းနှင့် အကဲဖြတ်ခြင်းလုပ်ငန်းစဉ်(PSA/PRA)အကူပြုချုပ်ဖွဲ့ရေး
- ၆။ ကျေးရွာဖွံ့ဖြိုးရေးအစီအစဉ်အတွက်အသုံးပြုခဲ့သော PRA tools များနှင့်တစ်ခုချင်းစီအတွက်သုံးသပ်ချက်များ
- ၇။ ကော်မတီဝင်များရွေးချယ်ခြင်းနှင့်ကျေးရွာဖွံ့ဖြိုးရေးအစီအစဉ်ဆောင်ရွက်မှုမှတ်တမ်းဓါတ်ပုံများ
- ၈။ ကော်မတီဝင်များစာရင်း
- ၉။ ကျေးရွာအချက်အလက်(ပုံစံ-၁)
- ၁၀။ စီမံကိန်းစက်ဝန်းအချိန်ဇယား(ပုံစံ-၂)
- ၁၁။ ကျေးရွာဖွံ့ဖြိုးရေးဦးစားပေးအစီအစဉ်(ပုံစံ-၃)
- ၁၂။ ကျေးရွာအုပ်စုစီမံကိန်းလုပ်ငန်းခွဲရွေးချယ်ခြင်း(ပုံစံ-၄)
- ၁၃။ အစည်းအဝေးတက်ရောက်သူများစာရင်း(ပုံစံ-၁၂)
- ၁၄။ အစည်းအဝေးမှတ်တမ်းများ
- ၁၅။ ကဏ္ဍအလိုက်ဦးစားပေးဖွံ့ဖြိုးရေးလုပ်ငန်းစဉ်များ
- ၁၆။ ကျေးရွာဖွံ့ဖြိုးရေးစီမံချက်အရည်အသွေးထိန်းချုပ်မှု(Checklist For VDP)

# ညောင်ဦးမြို့နယ် လူထုဗဟိုပြုစီမံကိန်း

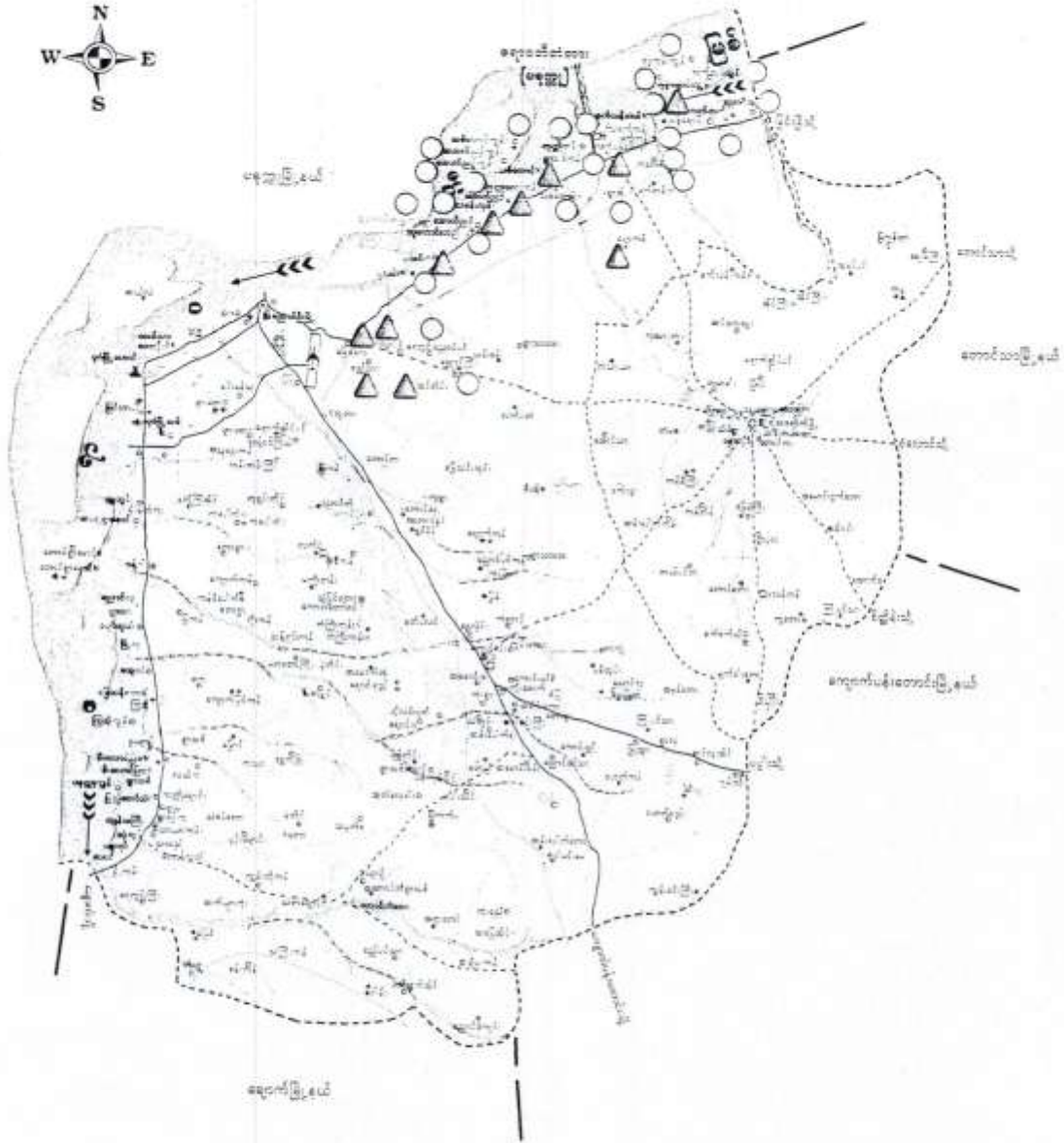

ထီးပု ကျေးရွာ အုပ်စု



ရည်ညွှန်းချက်

ကျေးရွာ အုပ်စု



ကျေးရွာ



ကားလမ်း



အုပ်စု နယ်နိမိတ်



ထီးပု အုပ်စု တွင်ပါဝင်သော ကျေးရွာများ စာရင်း

၁။ ထီးပု

၂။ ကြို့ပင်သာ

၃။ ကောင်းညို

၄။ မှန်တော

၅။ ရွာလှ

၆။ ဆင်လူးအိုင်

၇။ ဖြူထွား

၈။ ဂျမ်းလှီး

၉။ ဒဟတ်ကန်

## ကျေးရွာ သမိုင်းကြောင်း

ကျေးရွာ အမည် = ရွာလှ

အုပ်စု အမည် = ထီးပု

ရက်စွဲ ၊ ၇.၃.၂၀၁၆

စဉ်	ရက်စွဲ	အကြောင်းအရာ	အတူတူသက်ရောက်		ပြောဆိုသူ
			ဆိုကဏ္ဍ	ကောင်းကျိုး	
၁	၁၉၈၄	စာသင်ကျောင်းဖွဲ့လို၊ တခြားရွာကို ကျောင်းထက်ခြင်း	မိုးကြီးတဲ့အချိန်ဆိုရင်ကလေးတွေ ရောင်းကျားရတဲ့အခက်အခဲလျင်မြန် များ လိုက်ဖက်ပိုမိုနိုင်မည်ဖြစ်သည်		(၂၀၁၃) တွင် အ.မ.က ခွဲကွဲရွာလှထု ပူးပေါင်းဆောက်လုပ်
၂	၁၉၈၉	အစာ ရေစာ ရှားပါးမှု	ဆန်ဖလှယ်နိုင်လို၊ ထမင်းမစားရ ဒေသ ထွက်ပြောင်းဖူးစေအသီးအရွက်တွေကို စားစားသောက်သုံးစေလုပ်လောက်		ရှိတာကို ပြောတာမဟုတ် (၈) နိုင်အကွာ သို့ ရေသွားစင်ရမည်သည်
၃	၂၀၁၂	လေ့မှန်တိုင်ကျ	အိမ် (၆) လုံးပျက်စီး ၊ လူတွေပြေးခဲ့ ရတာ		ကျေးရွာလှထုက ဝိုင်းပြီးတော့ ပြန် လည် ထူထောင်ပေးတယ်

ရွာလူကျေးရွာ သမိုင်းကြောင်း သုံးသပ်ချက်

ရွာလူကျေးရွာ

ထီးပု အုပ်စု

ရက်စွဲ ၊ ၇.၃.၂၀၁၆

ရွာလူ ကျေးရွာသည် ၁၉၈၄ ခုနှစ် တွင် စာသင်ကျောင်း မရှိသဖြင့် တခြားရွာသို့ သွား၍ ကျောင်းတက်ခဲ့ရပါသည်။ မိုးကြီးတဲ၊ နေများတွင် ကလေးများ ချောင်ကူးရာတွင် အခက်အခဲ ဖြစ်ခဲ့ရပြီး လူကြီးများကလည်း လိုက်မပိုနိုင် ၊ မကြိုနိုင်သဖြင့် ဒုက္ခရောက်ခဲ့ရပါသည်။ ၁၉၈၉ ခုနှစ်တွင် အစာရေစာ ရှားပါမှုများ ကြုံတွေ့ခဲ့ရပါသည်။ ဆန်မဝယ်နိုင်သောကြောင့် ထမင်းပင် မစားရပါ။ ဒေသထွက် ပြောင်းဖူး ဝေဖူးများ နှင့် အသီးအရွက်များကို စားရပြီး ရေလည်း လုံလောက်စွာ မရရှိခြင်းများ ဖြစ်ခဲ့ရပါသည်။ ရှိတာ လေးတွေကို မြွေတာစားခဲ့ရပြီး ( ၈ ) မိုင်အကွာထိ ရေသွားခပ်ခဲရပါသည်။ ၂၀၀၃ ခုနှစ်တွင် အ.မ.က. ခွဲ ကို ကျေးရွာလူထု လုပ်အားဖြင့် ပူးပေါင်း ဆောက်လုပ်ခဲ့သည်ကို တွေ့ရှိရပါသည်။ ၂၀၁၂ ခုနှစ်တွင် သဘာဝ ဘေးအန္တရာယ် လေမုန်းတိုင်းကျရောက်ခဲ့ပြီး လူနေအိမ် ( ၆ ) လုံး ပျက်စီးခဲ့ရပြီး လူတွေလည်း လွတ်အောင် ပြေးထွက်ခဲ့ရပါသည်။ ကျေးရွာလူထု မှ ဝိုင်းဝန်းပြီး ပြန်လည် ထူထောင် လုပ်ဆောင်ပေးခဲ့ ကြသည်ကို တွေ့ရှိရပါသည်။ ရွာလူကျေးရွာ၏ သမိုင်းကြောင်း ဖြေရှင်းပုံများကို ကြည့်လိုက်ခြင်းအားဖြင့် ကျေးရွာလူထုများ ပူးပေါင်းပါဝင် လုပ်ဆောင်ခဲ့ကြသည်ကို တွေ့ရှိရသောကြောင့် ကျေးရွာသည် လွန်ခဲ့သော နှစ်များစွာ ကတည်းက ကျေးရွာ၏ ဖွံ့ဖြိုးရေးလုပ်ငန်းများတွင် စုပေါင်း တက်ကြွစွာ လုပ် ဆောင်ခဲ့ကြသည်ဟု သုံးသပ်မိပါသည်။ အချုပ်အားဖြင့်ဆိုရသော် ကျေးရွာလူထုသည် ကျေးရွာ ဖွံ့ဖြိုးရေး လုပ်ငန်းများ ၊ ပြန်လည် ထူထောင်ရေး လုပ်ငန်းများကို ကျေးရွာလူထုများ စုပေါင်း၍ ကိုယ်ထူ ကိုယ်ထ လုပ်ဆောင်ခဲ့ကြသည်ဟု သုံးသပ်မိပါသည်။

လူတို့ပေါင်းစုံပါဝင်သော လူမှုဆန်းစစ်ခြင်းနှင့် စာအုပ်ဖြတ်ခြင်းလုပ်ငန်းစဉ်

(CP3A / PRA) အကျဉ်းချုပ် ဇယား

၅၈၂

စဉ်	အကြောင်းအရာ	ရက်စွဲ	ဦးတည်ချက်	တက်ရောက်သူ			အဓိကအဖွဲ့အစည်းများ
				ကျား	မ	ပေါင်း	
၁။	ကျေးဇူးရှာဖွေမှု၊ ကျေးဇူးပြုသည့် ဆက်သွယ်ရေး (social map Resource map)	၇.၃.၂၀၁၆	ကျေးဇူးရှာသူ ကျေးဇူးပြုသူများ ကော်မတီဝင်များ	၁၅	၆	၂၁	ကျေးဇူးရှာသူနှင့် အဖွဲ့အစည်း၏ အဖွဲ့ဝင် အဖွဲ့ဝင်များ၊ အဖွဲ့ဝင် များ၊ များစွာကျေးဇူး ၏ နောက်ဆုံးအဖွဲ့ ပိုင်ဆိုင်မှုဖြင့် အဖွဲ့အစည်း များကိုရေးဆွဲဖော်ထုတ် ပါသည်။
၂။	ရာသီဥတု ခြေမှတ် (Seasonal Calendar)	၇.၃.၂၀၁၆	ကျေးဇူးရှာသူ ကျေးဇူးပြုသူများ ကော်မတီဝင်များ	၁၀	၆	၁၆	ရာသီဥတု စိုက်ပျိုးရေး များ၊ လယ်ယာလုပ်ငန်း များ၊ ပေးပို့ရေး လုပ်ငန်းများ၊ ထမ်းစားမှုလုပ်ငန်း၊ မဲ့တော်များ
၃။	ကျေးဇူးရှာ ခြင်းစာစာ အစီအစဉ် ဇယား (Metric Ranking)	၈.၃.၂၀၁၆	အမျိုးသားနှင့် အမျိုးသမီးနှင့်	၃၄	၁၄	၄၈	ကျေးဇူးရှာသူကျေးဇူးပြုသူ များ၏ ကျေးဇူးပြုမှု အဓိကလုပ်ငန်းစဉ် လုပ်ငန်းစဉ်များကို ဖြည့် တိုင်ပင်ရေးဆွဲပုံ ဖြစ်သည်။
၄။	ပြဿနာ သစ် (Problem Tree)	၈.၃.၂၀၁၆	ကျေးဇူးရှာသူ ကျေးဇူးပြုသူ များ ကော်မတီ ဝင်များ	၃၄	၁၄	၄၈	ကျေးဇူးရှာသူကျေးဇူးပြုသူ များနှင့် ကျေးဇူးပြုသူ စီမံကိန်းလုပ်ငန်းစဉ်ကို ကြောင်း ဆက်ထပ်မှုများကို ပြဿနာသစ်ဖြစ်စေ သုံးသပ် ပြင်ဆင်ပါသည်။



လူတုပေါင်းစုံပါဝင်သော လူမှုဆန်းစစ်ခြင်းနှင့် အကဲဖြတ်ခြင်းလုပ်ငန်းစဉ်

(CPSA / PRA) အကျဉ်းချုပ် ဇယား

စဉ်	အကြောင်းအရာ	ရက်စွဲ	ဦးတည်ချက်	တက်ရောက်သူ			အဓိကအဖွဲ့အစည်း
				ကျား	မ	ပေါင်း	
၆၅	အဖွဲ့အစည်း ချိတ်ဆက်ပုံ (Venn Diagram)	၇.၃ ၂၀၁၆	ကျေးရွာသူ ကျေးရွာသားများ ကော်မတီဝင်များ ကျေးရွာအုပ်စု ရေးအဖွဲ့ဝင်များ	၁၂	၇	၁၉	ကျေးရွာအတွင်းတွင် ရှိနေသော လူမှုအဖွဲ့ အစည်းများ နှင့် ကျေးရွာ လူတု အဖွဲ့အစည်းချိတ်ဆက် ရန်အတွက် တစ်ဘက်ခြင်ဘက် ရှိအောင် ဖော်ဆောင် နိုင်ခဲ့သည်။
၆၆	လူမှုစီးပွား အဆင့်ဆန်းစစ် ခြင်း (Wealth Ranking)	၇.၃ ၂၀၁၆	ရွှမ်းသာ၊ အောင်အောင်၊ ဦးပါး	၁၀	၆	၁၆	ကျေးရွာအတွင်းရှိ လူမှုအဖွဲ့ အစည်းအဖွဲ့အစည်း ပစ္စည်း ပစ္စည်း၊ ဓနအားအင်အားရှိသူ များအား ရွေးချယ်ခြင်း ဖြင့် ကျေးရွာ အတွက် လိုအပ်မှုရှိသည့် ရရှိ ရန် အစီအစဉ်များကို ထည့် ထွင်းဆောင်ရန် ရရှိစေ ခြင်းဖြစ်သည်။
၇၀	ဖိစီးမှုအိမ် ကွန်ယက် (Spider Web)	၈.၃ ၂၀၁၆	ကျေးရွာသူ ၁ ကျေးရွာသား များ၊ အဖွဲ့အစည်း အဖွဲ့ဝင်များ၊ အဖွဲ့ဝင် အဖွဲ့	၃၄	၁၄	၄၈	အဖွဲ့အစည်း နှင့် အဖွဲ့ အစည်းများအား အလုပ်အကိုင်အဖွဲ့အစည်း၊ တရားထုတ်အဖွဲ့အစည်း၊ ယဉ်ကျေးမှုအဖွဲ့အစည်း အဖွဲ့အစည်းနှင့် ဝန်ထမ်း အဖွဲ့အစည်းများကို စွဲစွဲ စပ်စပ် ဆန်းစစ် ခြင်းဖြစ်သည်။

လူမှုဝန်ထမ်းပိုင်ဆိုင်မှု လူမှုရေးဝန်ထမ်းနှင့်အားကစားဝန်ထမ်းများ၏  
 (PSA / PRA) အကျဉ်းချုပ်စာတမ်း

စဉ်	အဖွဲ့အစည်းအဖွဲ့	ရက်စွဲ	ဦးတည်ချက်	တက်ရောက်သူ			အဓိကအဖွဲ့အစည်း
				ကျား	မ	စာရင်း	
၁။	ကျား + မ အရင်းအမြစ် ဖွဲ့စည်းမှု	၇.၃.၂၀၁၆	အချင်းအမျိုးသားနှင့် အမျိုးသမီးတို့၏	၃၀	၁၆	၄၆	ပြည်သူ့အဖွဲ့အစည်း၊ အဖွဲ့အစည်းနှင့် အဖွဲ့အစည်းများ

Handwritten text in a decorative border, possibly a title or address, written in blue ink.

Handwritten text in red ink, possibly a date or specific identifier.

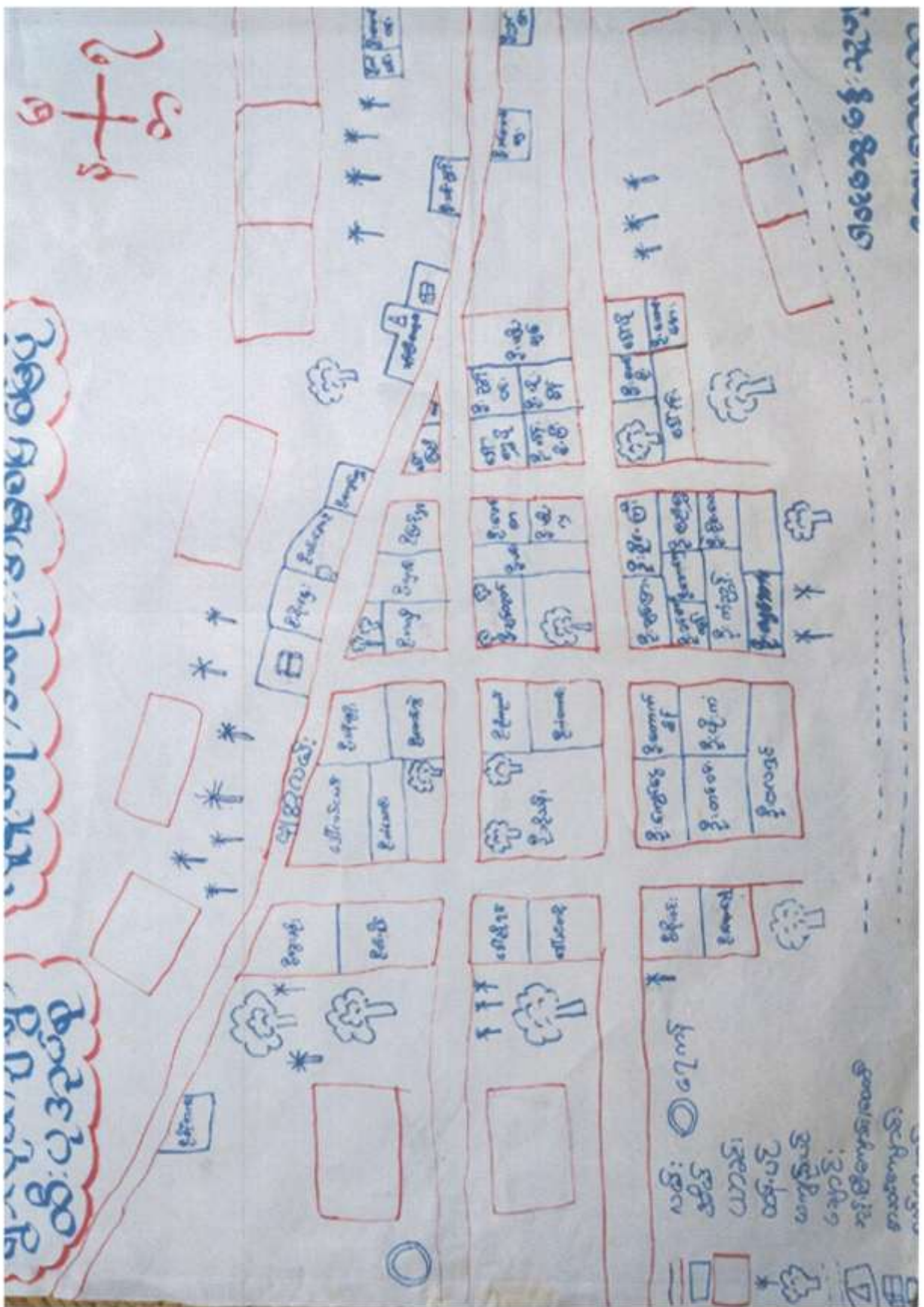

Handwritten text in blue ink, possibly a title or address, located at the top right of the page.

Handwritten text in blue ink, possibly a title or address, located at the bottom right of the page.

လူမှုရေး/အရင်းအမြစ်ပြု မြေပုံ သုံးသပ်ချက်

ရွာလူကျေးရွာ

ထီးပု အုပ်စု

ရက်စွဲ ၊ ၇.၃.၂၀၁၆

ရွာလူကျေးရွာ လူမှုရေး / အရင်းအမြစ်ပြု မြေပုံကို သုံးသပ်ခြင်းအားဖြင့် ကျေးရွာတွင် အိမ်ထောင်စုပေါင်း ( ၅၁ ) ရှိကြောင်း သိရပါသည်။ ကျေးရွာ၏ အရှေ့ဘက်ပိုင်းတွင် ယာခင်း ၊ ထန်းတောများ ၊ စေတီ ၊ ဘုန်းကြီးကျောင်း နှင့် စာသင်ကျောင်းများ ရှိသည်ကို တွေ့ရှိရပါသည်။ တောင်ဘက်ပိုင်းတွင် ယာခင်း ၊ ထန်းတောများ နှင့် သဲချောင်း ရှိသည်ကို တွေ့ရှိရပါသည်။ အနောက်ဘက်ပိုင်းတွင် ယာခင်း ၊ ထန်းတောများ နှင့် ရေကန် တည်ရှိသည်ကို တွေ့ရှိရပါသည်။ မြောက်ဘက်ပိုင်းတွင် ထန်းတောများ ၊ ဗျတ္တလမ်းမကြီး နှင့် စက်ရေတွင်း တည်ရှိပါသည်။ သဘာဝအရင်းအမြစ်များ အနေဖြင့် ယာခင်းများ ၊ ထန်းပင် နှင့် မကျည်းပင်များ တွေ့ရှိရသောကြောင့် စီးပွားရေးတွင် လယ်ယာစိုက်ပျိုးခြင်း ထန်းတက်သော အလုပ် မကျည်းရွက် ၊ သီးများကို လုပ်ကိုင် စားသောက် နိုင်ကြောင်းကို သုံးသပ်မိပါသည်။ ရွာ၏တောင်ဘက်ပိုင်းတွင် သဲချောင်းရှိသည်ကို တွေ့ရှိရပါသည်။ ထိုသဲချောင်းမှ သဲများကို ရွာသားများ အသုံးချနိုင်ကြောင်း သုံးသပ်မိပါသည်။ ကျေးရွာ၏ လူမှုရေး / အရင်းအမြစ်ပြု မြေပုံကို ဆွဲခြင်းအားဖြင့် ကျေးရွာသူ / သားများသည် ကျေးရွာ၏ လိုအပ်ချက်များ ၊ လက်ရှိ အခြေအနေ နှင့် ကျေးရွာတွင် ရှိနေပြီးဖြစ်သော သဘာဝအရင်းအမြစ်များကို သိရှိလာကြပါသည်။ အချုပ်အားဖြင့်ဆိုရသော် ကျေးရွာတွင် မီးရေရှိခြင်း ၊ သောက်သုံးရေ ခက်ခဲခြင်း ၊ အလုပ်အကိုင် ရှားပါးနေခြင်း နှင့် ဝင်ငွေ နည်းပါးနေခြင်းများ လိုအပ်နေသည်ဟု သုံးသပ်မိပါသည်။

## ဥစ္စာ ဓန ပိုင်ဆိုင်မှု ခွဲခြားခြင်း

ကျေးဇူးရှာ အမည် = ရွာလှ

အုပ်စု အမည် = ထီးစု

ရက်စွဲ = ၇.၃.၂၀၁၆

စဉ်	အုပ်စု	ပိုင်ဆိုင်မှု	အိမ်ထောင်စု	ရာခိုင်နှုန်း
၁	အပြေလည်ဆုံး အုပ်စု	လယ်မြေဧက(၇) ဧကအထက်၊ နွားတစ်ရှဉ်း၊ လှည်း၊ သွပ်မိုး အုတ်ကားအိမ်၊ ဖုန်း၊ ကား၊ ဆိုင်ကယ် တစ်လစာ ဝမ်းစာ ဖူလုံ	၁၀	၂၀
၂	အသင့်အတင့်ပြေလည်သောအုပ်စု	လယ်မြေဧက(၇) ဧကအောက်၊ နွားတစ်ရှဉ်း၊ လှည်း၊ ထန်ကာ သွပ်မိုးအိမ်၊ ဆိုင်ကယ်၊ ဖုန်း၊ (၁၀) ရက်စာ ဝမ်းစာ ဖူလုံ	၁၅	၂၉
၃	မပြေလည်ဆုံး အုပ်စု	ကျောင်း၊ ထန်းရွက်မိုး ထန်းရွက်ကာအိမ်၊ ဖုန်း တစ်နေ့လုပ် တစ်နေ့စား	၂၆	၅၁

ဥစ္စာနေ ပိုင်ဆိုင်မှု ခွဲခြားခြင်း အား သုံးသပ်ချက်

ရွာလူကျေးရွာ

ထီးပု အုပ်စု

ရက်စွဲ ၊ ၇.၃.၂၀၁၆

ရွာလူ ကျေးရွာ၏ ဥစ္စာနေ ပိုင်ဆိုင်မှု ခွဲခြားခြင်းကို သုံးသပ်ရာတွင် ကျေးရွာအခြေနေအရ အုပ်စုအဆင့် ( ၃ ) ဆင့်ဖြင့် သတ်မှတ်သည်ကို တွေ့ရှိရပါသည်။ အုပ်စု တစ်ခုချင်းစီတွင်လည်း ပိုင်ဆိုင်မှု များကို ကျေးရွာ၏လက်ရှိ အခြေအနေအတိုင်း ဆွေးနွေးသတ်မှတ်ခဲ့သည်ဟု သုံးသပ်မိပါသည်။ အုပ်စု အဆင့် ( ၃ ) ခုမှာ အပြေလည်ဆုံးအုပ်စု ၊ အသင့်အတင့် ပြေလည်သော အုပ်စု နှင့် မပြေလည်သော အုပ်စု တို့ကို သိရပါသည်။ ပိုင်ဆိုင်မှုများကို သတ်မှတ်ထားသော်လည်း အားလုံးပိုင်ဆိုင်သည်ဟု မဆိုလိုနိုင်ပါ။ ပျမ်းမျှစွာ သတ်မှတ်ထားခြင်း ဖြစ်သည်ဟု သုံးသပ်မိပါသည်။ ကျေးရွာတွင် မပြေလည်သော အုပ်စုများ သည် ( ၅၁ ) ရာခိုင်နှုန်း ရှိနေပြီး လူမှုရေး ၊ စီးပွားရေး ၊ အလုပ်အကိုင် ၊ စားဝတ်နေရေးသည် ကျေးရွာတွင် လိုအပ်နေသည်ဟု သုံးသပ်မိပါသည်။

ရွာလူ ကျေးရွာတွင် ထိုသို့ သတ်မှတ်ခွဲခြားခြင်းအားဖြင့် ကျေးရွာသူ / သားများအားလုံး သည် မိမိတို့ကျေးရွာ၏ လက်ရှိအခြေအနေ အိမ်ထောင်စုများကို သေချာသိကျွေး သိရှိလာသည်ဟု သုံးသပ်မိပါသည်။ မိမိတို့ ကျေးရွာတွင် မပြေလည်သော အုပ်စုတွင် ပါဝင်သောသူတို့၏ အခက်အခဲများ ၊ လိုအပ်ချက်များကို သိရှိလာသောကြောင့် သူတို့အတွက် ဦးစားပေး စဉ်းစားပေးရန်လည်း သိရှိလာကြသည်။ စီမံကိန်းနှင့် ပတ်သက်သော အစည်းအဝေးများ ၊ လုပ်ငန်းများတွင်လည်း ပူးပေါင်းပါဝင်လာစေရန် ဦးစားပေး ထည့်သွင်းစဉ်းစားပေဖို့ကိုလည်း သိရှိလာသည်ဟု သုံးသပ်မိပါသည်။ အချုပ်အားဖြင့်ဆိုရသော် လူထုပဟိုပြု စီမံကိန်း၏ ထူးခြားချက်များသည် ကျား ၊ မ တန်းတူ အခွင့်အရေး နှင့် ကျေးရွာရှိ အိမ်ထောင်စု အားလုံးကို ခွဲခြားမှု မရှိစေဘဲ ကျေးရွာ ဖွံ့ဖြိုးရေး လုပ်ငန်းများတွင် တန်းတူပူးပေါင်းပါဝင်ဆောင်ရွက် လုပ်ကိုင်ရသည်ကို ကျေးရွာလူထုအားလုံး နားလည်သဘောပေါက်ကြသည်ဟု သုံးသပ်မိပါသည်။

# အဖွဲ့အစည်း ချိတ်ဆက်ပြု ဗန်းကားချပ်

ရွာလူကျေးရွာ

ထီးပု အုပ်စု

ရက်စွဲ ၊ ၇.၃.၂၀၁၆



ပါမိတ်ကလေးများ - အိမ်အကောင်၊ အိမ်အဖော်၊ အိမ်ကပ်ကပ်၊ အိမ်အကောင်၊

# အဖွဲ့အစည်း ချိတ်ဆက်ပြ ဗန်းကားချုပ် သုံးသပ်ချက်

ရွာလူကျေးရွာ

ထီးပု အုပ်စု

ရက်စွဲ ၊ ၇.၃.၂၀၁၆

ရွာလူကျေးရွာ အတွင်း တည်ရှိနေသော အဖွဲ့များ နှင့် ချိတ်ဆက်နေသော အဖွဲ့များတွင် စက်ဝိုင်းများသည် အကြီး ၊ အလတ် ၊ အသေး ကွဲပြားခြားနားနေသည်ကို တွေ့ရှိရပါသည်။ စက်ဝိုင်းများသည် ကျေးရွာ၏ ဩဇာပါဝါ ရရှိမှုကို ကိုယ်စားပြုသည်ဟု ကျေးရွာလူထုနှင့် ဆွေးနွေးခဲ့ပါသည်။ ကျေးရွာ အုပ်ချုပ်ရေးမှူး နှင့် တကွ ဆယ်အိမ်မှူးအဖွဲ့များ ၊ အမျိုးသား အဖွဲ့ ၊ အမျိုးသမီး အဖွဲ့များသည် ကျေးရွာတွင် ဩဇာ ကြီးသော အဖွဲ့များ ဖြစ်ကြသည်ကို တွေ့ရှိရပြီး နာရေးကူညီမှု အဖွဲ့၊ ပရဟိတ အဖွဲ့များသည် အသင့်အတင့် ရှိနေသည်ကို တွေ့ရှိရပါသည်။ မီးသတ်အဖွဲ့ ၊ ရေကော်မတီ နှင့် ကျောင်းကော်မတီ အဖွဲ့များလည်း ရှိသည်ကို တွေ့ရှိရပါသည်။ ထို့ကြောင့် ကျေးရွာသည် စည်းလုံးညီညွတ်မှု ရှိနေသည်ကို တွေ့ရှိရပြီး ကျေးရွာသည် ပူးပေါင်းပါဝင်မှုတွင်လည်း တက်ကြွစွာ လုပ်ကိုင်နေကြသည်ဟု သုံးသပ်မိပါသည်။ ကျေးရွာအတွင်းရှိ အဖွဲ့များ အားလုံးသည် ကျေးရွာအုပ်ချုပ်ရေးမှူး နှင့် ချိတ်ဆက်နေသည်ကိုလည်း တွေ့ရှိရသောကြောင့် စည်းလုံးညီညွတ်မှု နှင့် ပူးပေါင်း ပါဝင်မှုများ အပြင် ကျေးရွာ၏ ဖွံ့ဖြိုးရေး လုပ်ငန်းများ တွင်လည်း စုပေါင်း တိုင်ပင် ဆွေးနွေးကြသည်ဟု သုံးသပ်မိပါသည်။ ကျေးရွာ၏ အဖွဲ့အစည်း ချိတ်ဆက်ပြ ဗန်းကားချုပ်အား ဆွဲလိုက်ခြင်းအားဖြင့် ရွာတွင် လက်ရှိတည်ရှိနေသော အဖွဲ့အစည်းများ သိရှိလာခြင်း ၊ ပါဝါရှိသော အဖွဲ့များ နှင့် ချိတ်ဆက် နေသော အဖွဲ့များကို သိရှိလာကြောင်းသုံး သပ်မိပါသည်။ အချုပ်အား ဖြင့်ဆိုရသော် ကျေးရွာသည် စုပေါင်းပြီး စည်းလုံးညီညွတ်မှုများ နှင့် ဆွေးနွေးတိုင်ပင် လုပ်ဆောင်ကြသည်ကို တွေ့ရှိရပါသည်။





# ရာသီခွင်ပြ ပြက္ခဒိန် သုံးသပ်ချက်

ရွာလှကျေးရွာ

ထီးပု အုပ်စု

ရက်စွဲ ၊ ၇.၃.၂၀၁၆

ရွာလှကျေးရွာ၏ ရာသီခွင်ပြ ပြက္ခဒိန်အား သုံးသပ်ရာတွင် ကျေးရွာတွင် တန်ခူးလ နှင့် သီတင်းကျွတ် လသည် ကျေးရွာ၏ အစည်ကားဆုံး ပွဲတော်များ ဖြစ်ပါသည်။ ကျွန်ုပ်တို့တွင်လည်း ပွဲတော် ၊ အလှူပွဲများ ၊ ပဌာန်း ပွဲတော်များ အနည်းငယ် ရှိနေသည်ကို သိရပါသည်။ ကျန်းမာရေး တွင် အများဆုံး ဖြစ်တတ်သောလများမှာ ပါဆို ၊ ပါခေါင် ၊ တော်သလင်း လနှင့် သီတင်းကျွတ်လများ သည် အဖြစ်များသော လများဖြစ်ပါသည်။ လမ်းပန်းဆက်သွယ်ရေးတွင် တော်သလင်း ၊ သီတင်းကျွတ် လများသည် မိုးရာသီဖြစ်သောကြောင့် လမ်းများ ပျက်စီးခြင်း ဖြစ်သည်ဟု သုံးသပ်မိပါသည်။ ထန်းတက် ချိန်တွင် တပေါင်း လသည် စတင်ပြီး ကဆုန်လသည် အများဆုံး လုပ်ရသည်ကို တွေ့ရှိရပါသည်။ စိုက်ပျိုးချိန်တွင် ကဆုန်လမှာ စတင်စိုက်ပျိုးကြပြီး နယုန် ၊ တော်သလင်းလ များသည် သီးနှံများ အများဆုံး စိုက်ပျိုးသော လများ ဖြစ်ပါသည်။ ရိတ်သိမ်းချိန်တွင် တန်ဆောင်မုန်း ၊ နတ်တော် ၊ ပြာသိုလများသည် အများဆုံး ရိတ်သိမ်းသည်ကို တွေ့ရှိရပါသည်။ ဝင်ငွေတွင် သီးနှံများ ရိတ်သိမ်းသော နတ်တော် ၊ ပြာသို လများတွင်သာ အနည်းငယ် ရှိသည်ကို သုံးသပ်မိပါသည်။ အလုပ်အကိုင် ရှားပါးမှုတွင် ပါခေါင်လ နှင့် တန်ဆောင်မုန်း လများသည် ပိုမို ရှားပါးသော လများ ဖြစ်သည်ဟု သုံးသပ်မိပါသည်။ ကျေးရွာ၏ ရာသီ ခွင်ပြ ပြက္ခဒိန်အား ဆွဲလိုက်ခြင်း အားဖြင့် ကျေးရွာသူ / သားများသည် ဆယ့်နှစ်ရာသီ ကာလပတ်လုံး လုပ်ကိုင် ဆောင်ရွက်နေသောအကြောင်းအရာများ သိရှိလာသည်ဟု သုံးသပ်မိပါသည်။ အချုပ်အားဖြင့် ဆိုရသော် ကျေးရွာတွင်ပွဲတော်ရက် အများဆုံးဖြစ်သော တန်ခူးလနှင့် သီတင်းကျွတ်လများ ၊ ကျန်းမာရေး အများဆုံးဖြစ်တတ်သော သီတင်းကျွတ်လ ၊ ထန်းတက်ချိန် အများဆုံးဖြစ်သော ကဆုန်လ နှင့် စိုက်ပျိုးချိန် အများဆုံးဖြစ်သောနယုန်လနှင့်တော်သလင်း လများ ၊ ရိတ်သိမ်းချိန်အများဆုံးလုပ်ဆောင်သောတန်ဆောင် မုန်း ၊ နတ်တော်လ နှင့် ပြာသိုလများတွင် လူထု မအားလပ်သောလများ ဖြစ်သည်ဟု သုံးသပ်မိပါသည်။ ထို့ကြောင့်အစည်းအဝေးများ ၊ လုပ်ငန်းများ ပြုလုပ်ရာတွင် မည်သည့်လများ၌ လုပ်သင့်သည်ကို သိရှိလာ နိုင်ကြောင်း သုံးသပ်မိပါသည်။

# ကျား၊မ ရေးရာပင့်ကူအိမ် နှိုင်းယှဉ်ခြင်း

ရွာလူကျေးရွာ

ထီးပုအုပ်စု

ရက်စွဲ ၊ ၈.၃.၂၀၁၆

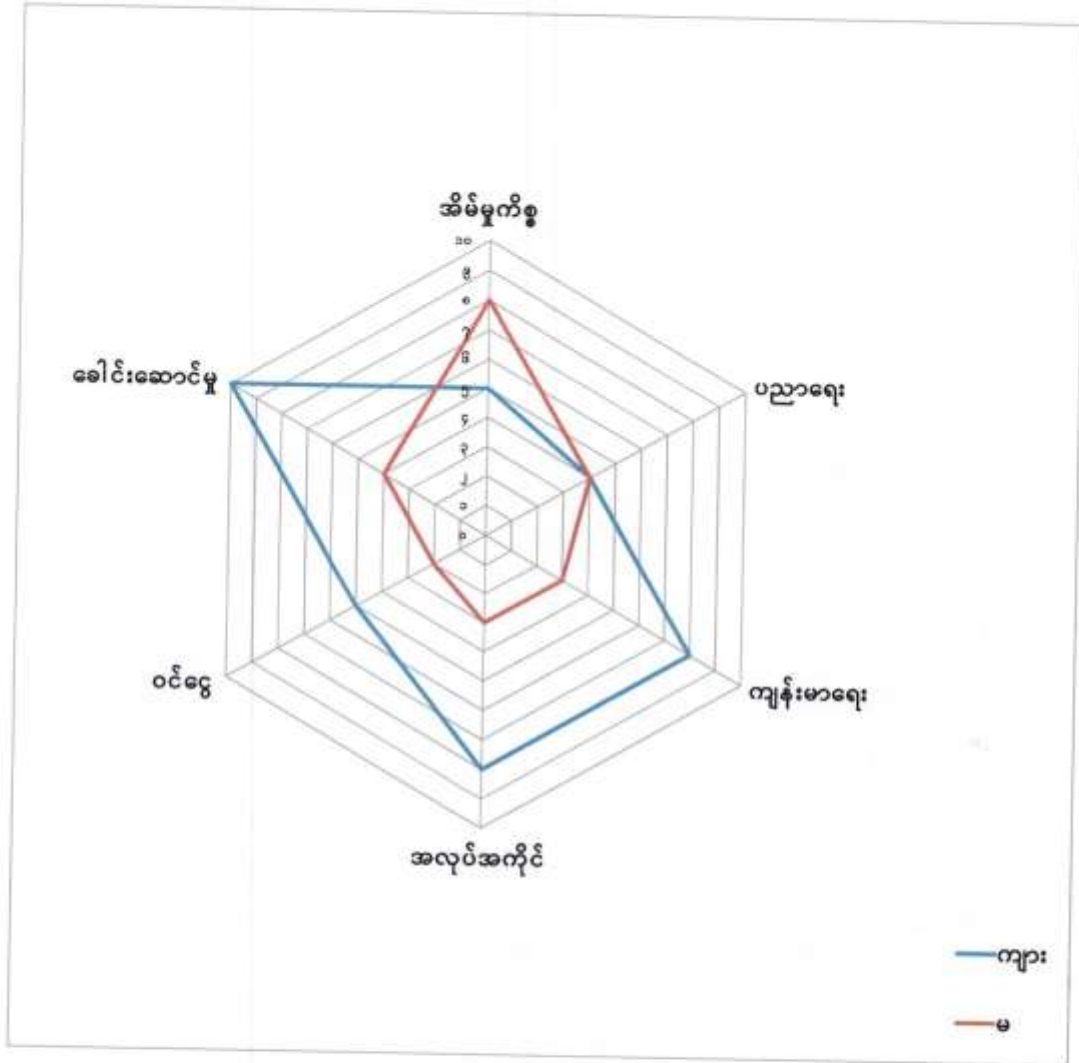

ကျား/မ ရေးရာ ပင့်ကူအိမ် သုံးသပ်ချက်

ရွာလှကျေးရွာ

ထီးပု အုပ်စု

ရက်စွဲ ၊ ၈.၃.၂၀၁၆

ရွာလှ ကျေးရွာ၏ ကျား/မ ရေးရာ ပင့်ကူအိမ်အား သုံးသပ်ခြင်း အားဖြင့် အိမ်မှု ကိစ္စတွင် အမျိုးသမီးများသည် အဆင့် ( ၈ ) အထိ ဆွေးနွေးထားကြပြီး အမျိုးသားများသည် အဆင့်( ၅ ) တွင် ရှိနေပါသည် ။ ပညာရေးတွင် အမျိုးသမီးများ နှင့် အမျိုးသားများ အဆင့် တူနေသည်ကို တွေ့ရှိရ ပါသည် ။ ကျန်းမာရေးတွင် အမျိုးသမီးများသည် အမျိုးသားများအောက် အဆင့် ( ၅ ) အထိ ရောက် ရှိနေပြီး အမျိုးသားများသည် သွားလာရေး လွယ်ကူသော်လည်း အမျိုးသမီးများသည် မလွယ်ကူသော ကြောင့်ဟု သုံးသပ်မိပါသည် ။ အလုပ်အကိုင် အခွင့်အလမ်းရရှိမှုတွင် အမျိုးသားများက ( ၅ ) ဆင့်အထိ သာနေပြီး အမျိုးသမီးများက အိမ်မှုကိစ္စတွင် အလုပ်များနေသောကြောင့် ဖြစ်သည်ဟု သုံးသပ်မိပါသည် ။ အမျိုးသမီးများ၏ ဝင်ငွေရရှိမှုမှာ အမျိုးသားများအောက် အဆင့် ( ၃ ) ဆင့် အောက် ရောက်ရှိနေပြီး အမျိုးသားများက ဝင်ငွေပိုပြီး ရရှိနေသည့် အနေအထားရှိသည်ကို တွေ့ရပါသည် ။ ခေါင်းဆောင်မှု အပိုင်းတွင် အမျိုးသားများသည် အဆင့် ( ၁၀ ) အထိ ရှိနေပြီး အမျိုးသမီးများမှာ အဆင့် ( ၄ ) တွင်သာ ရှိနေသည်ကို တွေ့ရှိရပါသောကြောင့် အမျိုးသားများ အနေဖြင့် အမျိုးသမီးများကို ပူးပေါင်း ပါဝင်ရန် ခေါ်ဆောင်သင့်သည်ဟု သုံးသပ်မိပါသည် ။ ရွာလှကျေးရွာ၏ ကျား / မရေးရာ ပင့်ကူအိမ်ကိုဆွဲ လိုက်ခြင်းအားဖြင့် အမျိုးသား နှင့် အမျိုးသမီးတို့၏ ကွာခြားချက်များကို ကျေးရွာ လူထုများ ကိုယ်တိုင် သိရှိလာရပါသည် ။ အချုပ်အားဖြင့် ဆိုရသော် မတူညီသော အဆင့်များကိုတူညီ အောင် လုပ်ဆောင် ကြပြီး ဖြေးဖြေးချင်း အဆင့်များ တက်သွားအောင် ပူးပေါင်းပါဝင် ဆွေးနွေး လုပ်ဆောင်သင့်သည်ဟု သုံးသပ်မိပါသည် ။



# ပြဿနာ သစ်ပင် သုံးသပ်ချက်

ရွာလူကျေးရွာ

ထီးပု အုပ်စု

ရက်စွဲ ၊ ၈.၃.၂၀၁၆

ရွာလူ ကျေးရွာ၏ ရေအခက်အခဲ ပြဿနာသစ်ပင်အား သုံးသပ်ခြင်းအားဖြင့် ပြဿနာ၏ အဓိက အကြောင်းအရင်းအမြစ် ဖြစ်သော မိုးခေါင်ခြင်း ၊ သောက်ရေကန် မရှိခြင်း ၊ သစ်ပင် နည်းပါးခြင်း ၊ စက်ရေတွင်း ရေထွက်မကောင်းခြင်း ၊ စက်ရေတွင်း ရေမကောင်းခြင်း တို့ကြောင့် ရေအတွက် အခက်အခဲများ ကြုံတွေ့နေရသည်ကို တွေ့ရှိရပါသည် ။ ထိုအကြောင်းအရင်းများကြောင့် စိုက်ပျိုးရေး အဆင်မပြေခြင်း ၊ ရေရှားပါးခြင်း ၊ ဝင်ငွေနည်းပါးခြင်း ၊ ငွေကုန်ခြင်း ၊ အချိန်ကုန် လှုပ်ပန်းခြင်း ၊ ရေဖိုးအတွက် ငွေပိုကုန်ခြင်း ၊ ကျန်းမာရေး ထိခိုက်ခြင်း တို့ကြောင့် အကြောင်းတရား၏ အကျိုးဆက်များ ဖြစ်ပေါ်လာသည်ကို သိရှိရပါသည် ။ ထို့ကြောင့် ကျေးရွာတွင် ရေအတွက် လိုအပ်သောဖွံ့ဖြိုးရေး လုပ်ငန်းများမှာ ရေကန်တူးဖော်ခြင်း ၊ စက်ရေတွင်း အသစ်တူးခြင်း လုပ်ငန်းများ ဆောင်ရွက်ရန် လိုအပ်နေသည်ဟုသုံးသပ်မိပါသည် ။ အချုပ်အားဖြင့် ဆိုရသော် ပြဿနာသစ်ပင် ရေးဆွဲလိုက်ခြင်းအားဖြင့် ကျေးရွာတွင် လိုအပ်ချက်များ နှင့် ကျေးရွာ ဖွံ့ဖြိုးရေး အစီအစဉ် အတွက် ဦးစားပေး လုပ်ငန်းများလည်း သိရှိလာသည်ကို သုံးသပ်မိပါသည် ။ ကျေးရွာလူထုအားလုံးလည်း ကျေးရွာ၏ အခက်အခဲများအားလုံးကို ဖြစ်ပေါ်စေသော ဇစ်မြစ်များကို သိရှိလာကြောင်း တွေ့ရှိရပါသည် ။

ကော်မတီဝင်များ ရွေးချယ်ခြင်း နှင့် ကျေးရွာဖွံ့ဖြိုးရေး အစီအစဉ်  
ဆောင်ရွက်မှု မှတ်တမ်း ဓာတ်ပုံများ



ရွာလူကျေးရွာ

ကျေးရွာ စီမံကိန်း အထောက်အကူပြု ကော်မတီ

ထီးပုအုပ်စု

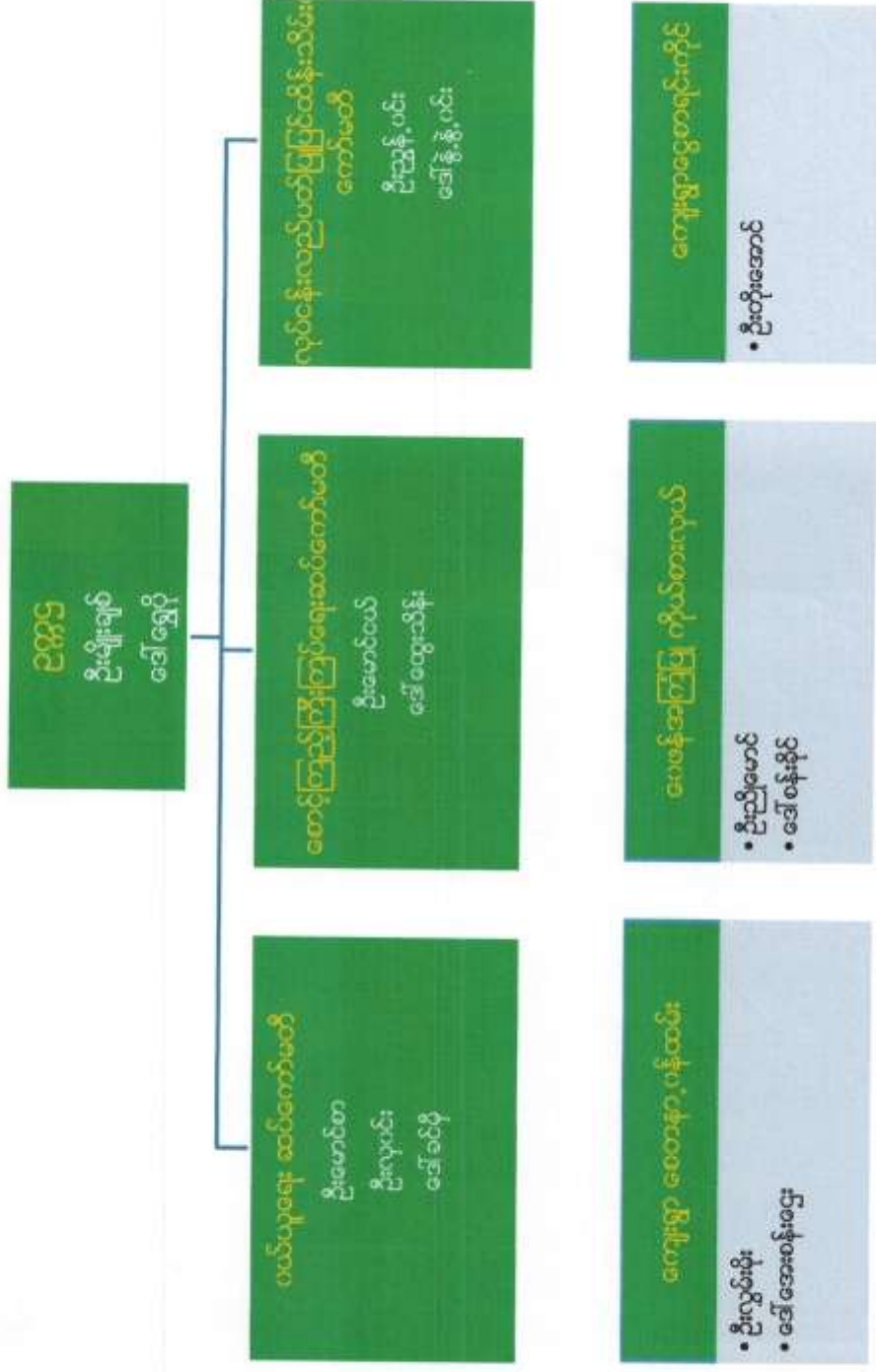





လူထုဝဟိုပြုစီမံကိန်း

ပုံစံ-၁ ကျေးရွာအခြေခံအချက်အလက်များ (Form PC 1)

လမ်းညွှန်ချက်/ ကျေးရွာတစ်ရွာသို့ ပထမဆုံး မိတ်ဆက်ခရီးသွားရောက်သောအခါ လူထုစည်းရုံးရေးမှူးသည် ကျေးရွာခေါင်းဆောင်များအားကျေးရွာအချက်အလက်များကိုမေတ္တာရပ်ခံ၍တောင်းခံရသည်။ ဤအချက်အလက်များကိုစီမံကိန်းမိတ်ဆက်အစည်းဝေးမတိုင်မီတောင်းခံရမည်။ စီမံကိန်းမိတ်ဆက်အစည်းဝေးတွင် လူထုစည်းရုံးရေးမှူးသည် ဤအချက်အလက်များအားစစ်ဆေးပြီးမှန်ကန်အောင်ပြုလုပ်ရမည်။ ပြီးနောက်တွင် လူထုစည်းရုံးရေးမှူးမှ သတင်းအချက်အလက်ထံသို့ Tablets မှ တစ်ဆင့်ဖြည့်သွင်းရမည်။

ကျေးရွာအုပ်ချုပ်ရေးမှူးအမည် ဦးခင်မောင်ညို	ကျေးရွာအုပ်ချုပ်ရေးမှူး ဖုန်းနံပါတ် ၀၇-၇၄၈၀၇၁၂၅၇	လူထုစည်းရုံးရေးမှူး၏အမည် ဦးကျော်အောင်
ပြည်နယ်/တိုင်းဒေသကြီး မြန်မာ	မြို့နယ် ညောင်ဦး	ကျေးရွာအုပ်စု ထီးပူ ကျေးရွာ ရွာသူ

က. လူဦးရေ

လူမျိုးစု	အိမ်ထောင်စုအရေအတွက်	ကိုးကွယ်သည့်ဘာသာ	အိမ်ထောင်စုအရေအတွက်
လူမျိုးစု (၁) မြန်မာ	၅၁	ဘာသာ(၁) မြန်မာ	
လူမျိုးစု (၂) -----		ဘာသာ(၂) -----	
လူမျိုးစုစော -----		ဘာသာစော -----	

လူဦးရေ	အမျိုးသား(အရေအတွက်)	အမျိုးသမီး(အရေအတွက်)
၂၅၂	၁၂၂	၁၃၀
အိမ်ထောင်ဦးစီး ၅၁	၄၄	၇

(ခ) လက်လှမ်းမီအသုံးပြုနိုင်သည့်အဆောက်အဦများ

စာသင်ကျောင်း	အမှတ်ခြစ်ပါ	ကျန်းမာရေး	အမှတ်ခြစ်ပါ	ဘာသာရေးအဆောက်အဦ	အမှတ်ခြစ်ပါ
အထက်တန်းကျောင်း	<input type="checkbox"/>	ဆေးရုံ	<input type="checkbox"/>	စေတီ	<input checked="" type="checkbox"/>
အလယ်တန်းကျောင်း	<input type="checkbox"/>	ကျန်းမာရေးဌာန	<input type="checkbox"/>	ဘုန်းကြီးကျောင်း	<input checked="" type="checkbox"/>
မူလတန်းကျောင်း	<input checked="" type="checkbox"/>	ကျန်းမာရေးဌာနခွဲ	<input type="checkbox"/>	ဟိန္ဒူဘုရားကျောင်း	<input type="checkbox"/>
မူကြိုကျောင်း	<input type="checkbox"/>	ဆေးဝေးခန်း	<input type="checkbox"/>	ခရစ်ယာန်ကျောင်း	<input type="checkbox"/>
အခြား	<input type="checkbox"/>	အခြား	<input type="checkbox"/>	ဗုဒ္ဓ	<input type="checkbox"/>
မှတ်ချက်		မှတ်ချက်		အခြား	<input type="checkbox"/>
				မှတ်ချက်	





လူထုတော်ပြုစီမံကိန်း

(စ) ကျေးရွာတွင် ဖွဲ့စည်းထားသော အဖွဲ့အစည်းများ  
လူထုတော်ပြုစီမံ ကိန်းမတိုင်မီ ဤကျေးရွာတွင် ကျေးရွာဖွံ့ဖြိုးရေးအတွက် အစိုးရ(သို့)ရွာသားများကိုယ်တိုင်(သို့) စီမံကိန်းတစ်ခုခုမှ  
ဖွဲ့စည်းထားသည့် အဖွဲ့အစည်းများရှိပါသလား။

- (၁) စက်ရွာတွင် အဖွဲ့
- (၂) စာသင်ကျောင်း အဖွဲ့
- (၃) အဖွဲ့ ဝေါဟာရအဖွဲ့

ကျေးရွာခေါင်းဆောင်

အမည် ဦးခင်ဆောင်ညို

လက်မှတ် ခေါ် ဇန်နဝါရီ ၇.၃.၂၀၁၆

လူထုစည်းရုံးရေးမှူး

အမည် ဦးကျော်အောင်

လက်မှတ် ကျော်အောင် ဇန်နဝါရီ ၇.၃.၂၀၁၆

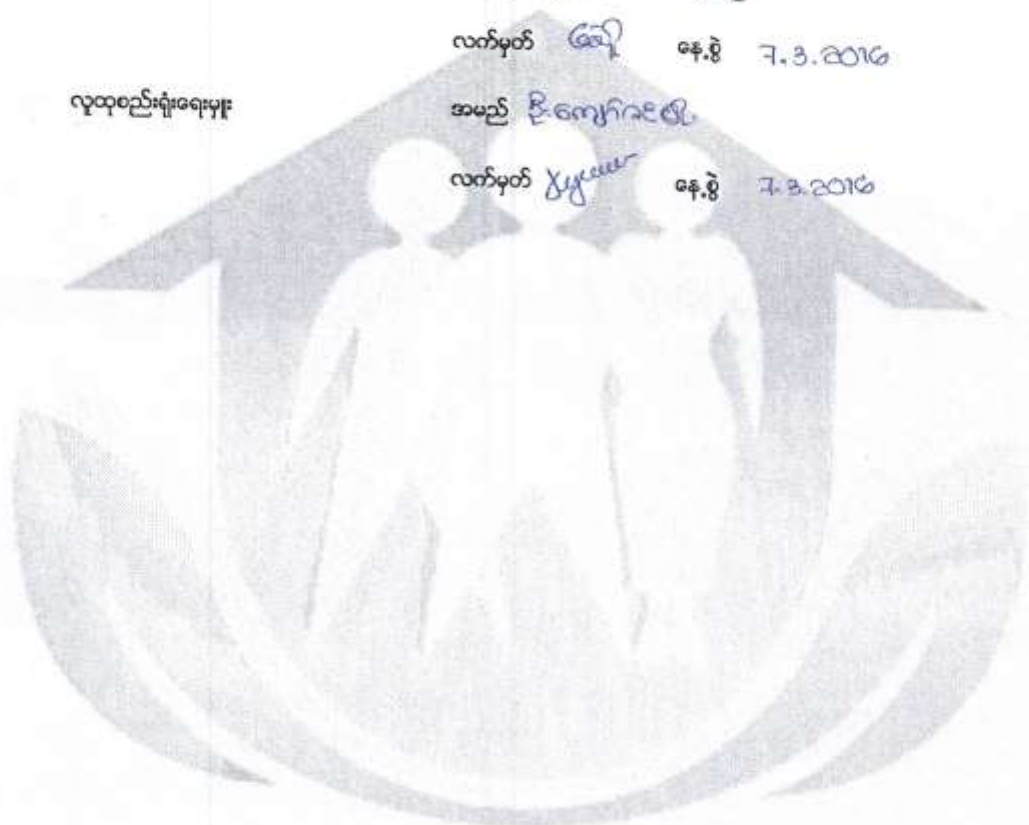





ပုံစံ ၈-၃ ကျေးရွာခွဲ၊ မြို့ရေး ဦးစားပေးအစဉ် (Form PC 3)

လမ်းညွှန် ရွာ / အဆင့်(၃)ကျေးရွာမှိုက်မှိုက်ရက်အစည်းအဝေးပြီးဆုံးသောအခါ ကျေးရွာစီမံကိန်း အထောက်အကူပြု ကော်မတီသည် လူထုစည်းရုံးရေးမှူးအကူအညီဖြင့် ဤပုံစံကိုပြည့်စုံအောင် ပြည့်သွင်းရမည်။ အားလုံးသော အခက်အခဲ အတားအဆီးများ၊ ခွဲမြဲမှုဦးစားပေးအစဉ်များ၊ လူထုပဟိုပြုစီမံကိန်း၏ ရန်ပုံငွေအရင်းအမြစ်နှင့် မသက်ဆိုင်သည့် လုပ်ငန်းများ အားလုံးကိုဖော်ပြရမည်။

လူထုစည်းရုံးရေးမှူး/ဝန်ထမ်း အမည် ဦးကျော်အောင်

နေ့စွဲ ၈.၃.၂၀၁၆ စက်ဝန်းအား အမှတ်ခြစ်ပါ (✓) စက်ဝန်း(၁)  စက်ဝန်း(၂)  စက်ဝန်း(၃)  စက်ဝန်း(၄)

ပြည်နယ်/တိုင်း မန္တလေး မြို့နယ် အောင်ဦး ကျေးရွာအုပ်စု တိုးဖွဲ့ ကျေးရွာ ရွာလှ

က. အခက်အခဲအတားအဆီးများအားဆွေးနွေးခြင်း - ယခုလက်ရှိအခြေအနေတွင်ဤကျေးရွာခွဲ၊ မြို့တိုးတက်ရေးအတွက် အဓိကအခက်အခဲအတားအဆီးများသည် မည်သည်များဖြစ်ပါသနည်း(အမျိုးသား/သမီး အနည်းဆုံးအခက်အခဲ ၅ ခုစီဖော်ပြပါ)

အမျိုးသား အဖွဲ့မှတင်ပြသောအခက်အခဲအတားအဆီးများ	အမျိုးသမီး အဖွဲ့မှတင်ပြသောအခက်အခဲအတားအဆီးများ
၁ သောက်ရေကန် အခက်အခဲ	၁ ရေကန်အား မြှင့်
၂ မီးလောင် (လျှပ်စစ်မီးမရှိခြင်း)	၂ မီး
၃ ကျေးရွာ (ကုသိုလ်ရေးကားမရှိခြင်း)	၃ ကျေးရွာ
၄ စားအိမ်ရေ (စာလုပ်ကိုင်တွင်အလုပ်အကိုင်)	၄ မညာရွာ (စာလုပ်ကိုင်)
၅ မညာရွာ (စာလုပ်ကိုင်)	၅ လမ်းပိုက် အကျိုးမရှိ (ကျေးရွာအုပ်စု)

ခ. မျှော်မှန်းခြင်း- နောင်လာမည့် ( ၅ )နှစ် အတွင်း ကျေးရွာခွဲ၊ မြို့ရေး မျှော်မှန်းလျာထားချက်များအား တင်ပြပါ။

အမျိုးသားအဖွဲ့မှတင်ပြသောမျှော်မှန်းချက်များ	အမျိုးသမီးအဖွဲ့မှတင်ပြသောမျှော်မှန်းချက်များ
၁ သောက်ရေကန် ဖြည့်တင်	၁ သောက်ရေကန် ဖြည့်တင်
၂ သောက်ရေကန် မီးလောင် ရှောင်	၂ ရွာစာရွာအားဖြင့် တွင် ရေတွင်းထူး ချွေတင်
၃ ကျေးလက်အားလုံး ဖြည့်တင် (၂) စာလုပ်	၃ တစ်ရွာလုံး မီးလင်း ချွေတင်
၄ စားအိမ်ကိုင်ပါဝင်အားအောင်စာလုပ်ကိုင်အား	၄ စာလုပ်ကိုင် ဖြည့်တင်
၅ ရွာအား အားလုံး အောက်လုပ်ရန်	၅ ကျေးလက်အားလုံး ဖြည့်တင်

ဂ. ဤကျေးရွာ၏ လာမည့်( ၃ )နှစ်အတွက် ဦးစားပေး ခွဲမြဲတိုးတက်မှု လုပ်ငန်း အစီအစဉ်များအားဖော်ပြပါ။ (လူထုပဟိုပြုစီမံကိန်း ရန်ပုံငွေအတွက် အဆိုပြုသော အစီအစဉ်များကိုဦးစားပေး အဆင့်အလိုက်ဖော်ပြပြီး ကျန်လူထုပဟိုပြု စီမံကိန်း ရန်ပုံငွေအရင်းအမြစ်နှင့် မပတ်သက်သည့်အစီအစဉ်များလည်းဖော်ပြရန်ဖြစ်သည် )

ကျေးရွာအတွက်ဦးစားပေးခွဲမြဲ တိုးတက်မှု လုပ်ငန်းစဉ်များ	အဆိုပြုသူ (အမျိုးသားများ/ အမျိုးသမီးများ/)	လူထုပဟိုပြုစီမံကိန်းအတွက်အဆိုပြု သည့် (ဦးစားပေးအဆင့် အလိုက် ဖော်ပြပါ)	ခန့်မှန်း ကုန်ကျ စရိတ်	အကျိုးခံစား ခွင့်ရှိသူခန့်မှန်းခြေ

		အမျိုးသား+အမျိုးသမီး)		အရေအတွက်
၁	ဦးလင်းဇူး(စင်ဂျဲလောက်) ကျား + မ	(၁၁)	၁၅၆(၅၀)	၂၅၂
၂	ကျော်စွာ စော်ဇင်း ကျား + မ	(၂)	၁၅၆(၈၀)	၂၅၂
၃	အေးစော လှိုင်စင်ကေး ကျား	(၃)	၁၅၆(၈၀)	၂၅၂
၄	ရွှေညွှန်းသက်မြေဘားလမာ ကျား + မ	(၄)	၁၅၆(၅၅)	၂၅၂
၅			၂	
၆				

ဥက္ကဋ္ဌ ၊ ကျေးရွာစီမံကိန်းအထောက်အကူပြုကော်မီတီမှအတည်ပြုသည်။

အမည် ဦးစိုးညွန့် လက်မှတ် [Signature] ၀၄.၉.၂၀၂၁

အမျိုးသား	အမျိုးသမီး	စုစုပေါင်း
၁၁	၀	၁၁
၂	၀	၂
၃	၀	၃
၄	၀	၄
၅	၀	၅
၆	၀	၆

အမျိုးသား	အမျိုးသမီး	စုစုပေါင်း
၁၁	၀	၁၁
၂	၀	၂
၃	၀	၃
၄	၀	၄
၅	၀	၅
၆	၀	၆

အထောက်အကူပြုကော်မီတီမှအတည်ပြုသည်။

အမျိုးသား	အမျိုးသမီး	စုစုပေါင်း
၁၁	၀	၁၁
၂	၀	၂
၃	၀	၃
၄	၀	၄
၅	၀	၅
၆	၀	၆





ပုံစံ ၈-၄ တော့ရွာအုပ်စုစီမံကိန်းလုပ်ငန်းခွဲစွဲရွေးချယ်ခြင်းပုံစံ

လယ်ထွက်များ ။ တော့ရွာအုပ်စုစီမံကိန်းရွက်ချေဆွဲသည့်အစည်းအဝေးတွင် ဤပုံစံအားလူထုတည်ရုံးများမှ / လက်ထောက်ရည်ပညာများ၏ အကူအညီဖြင့်ပြည်နယ်မှာ မြေညီသွင်းရမည်၊ ဤပုံစံအားပြည်နယ်မှာ မြေညီသွင်းပြီးပါက တော့ရွာအုပ်စုစီမံကိန်းအစီအစဉ်အောက်ဖောက်ဆက်တွင်ဖောက်ဆက်တွင်အခြေခံဖွဲ့စည်းထားရမည်၊ CF မှ အချက်အလက်များကို MIS သို့ ထည့်သွင်းရမည်၊ တော့ရွာအုပ်စုရွေးချေမှု/လုပ်ငန်းအမည် - ၅- ၆၄၆၆၇၄

နေ့စွဲ - 14.3.2016

ပြည်နယ်/တိုင်း - မုံရွာ - မြို့နယ် - ရွာစုစဉ်

စက်ဝန်းအားအမှတ်ခြစ်ဖောက် (✓) / စက်ဝန်း ( )    စက်ဝန်း ( )    စက်ဝန်း ( )    စက်ဝန်း ( )

တော့ရွာအမည်	ဆောင်ရွက်မည့် လုပ်ငန်းများ	အတိုင်းအတာ	ခန့်မှန်း တိုက်ရိုက်အကျိုး သက်သာစွမ်းရည်များ	အဆိုပြုတင်ပြသူ	ခန့်မှန်းကျန်ကျစရိတ်			
					စီမံကိန်းမှ ထည့်ဝင်မှု	တော့ရွာမှ ထည့်ဝင်မှု	အခြားထည့်ဝင်မှု (ဖော်ပြပါ) ထည့်ဝင်ငွေ   အမည်/အဖွဲ့	
စွာလ	စင်ဂျစ်: ၅၀၀ ၅၆၆ စီး: ၁၆: ၆၆	35 HP 20 KVA	252	<input type="checkbox"/> ကျား <input type="checkbox"/> မ ဖက်ကျား + မ	4000000			4000000
မွန်တော	ရေချက်ကန် တိုးချဲ့ခြင်း	3000-ဂါလန်	461	<input type="checkbox"/> ကျား <input type="checkbox"/> မ ဖက်ကျား + မ	3000000			3000000
ကောင်း သို့	မီးဘိုင်းတိုးချဲ့ ခြင်း	ရေကန် စွမ်းရည်: 3500	1072	<input type="checkbox"/> ကျား <input type="checkbox"/> မ ဖက်ကျား + မ	4600000			4600000
စိန်ပင်သာ	မြေသာ-ရေကန် ဖွဲ့စည်းခြင်း ဖျားဆယ်ချက်	350' x 200' x 5'	576	<input type="checkbox"/> ကျား <input type="checkbox"/> မ ဖက်ကျား + မ	4300000			4300000
				<input type="checkbox"/> ကျား <input type="checkbox"/> မ ဖက်ကျား + မ				





လူထုထုတ်ပြန်စံကိန်း

ပုံစံ - ၀-၀၂ - အစည်းအဝေးထောက်ရောက်သူများ (FORM PC 12)

လမ်းညွှန်၊ စီမံကိန်း၊ အစည်းအဝေးအားလုံးတွင် အသုံးပြုရန် လူထုထုတ်ပြန်ရေးရာက ဝေဖန်သုံးပြုရန်အတွက် အစည်းအဝေးထောက်ရောက်သူများအားလုံးကို ဖြည့်သွင်းရန်

စည်းရုံးရေးမှူးအမည် ဦးကျော်ငွေမိုး

ရက်စွဲ၊ ဇူလိုင်လ ၂၀၁၆

ပြည်နယ်/တိုင်းဒေသကြီး၊ မန္တလေး

စီမံကိန်းဝန်ထမ်းအဖွဲ့အစည်း၊ မန္တလေး

စီမံကိန်း(၂)  စီမံကိန်း(၃)  စီမံကိန်း(၄)  စီမံကိန်း(၅)  စီမံကိန်း(၆)  စီမံကိန်း(၇)  စီမံကိန်း(၈)  စီမံကိန်း(၉)  စီမံကိန်း(၁၀)  စီမံကိန်း(၁၁)  စီမံကိန်း(၁၂)  စီမံကိန်း(၁၃)  စီမံကိန်း(၁၄)  စီမံကိန်း(၁၅)  စီမံကိန်း(၁၆)  စီမံကိန်း(၁၇)  စီမံကိန်း(၁၈)  စီမံကိန်း(၁၉)  စီမံကိန်း(၂၀)  စီမံကိန်း(၂၁)  စီမံကိန်း(၂၂)  စီမံကိန်း(၂၃)  စီမံကိန်း(၂၄)  စီမံကိန်း(၂၅)  စီမံကိန်း(၂၆)  စီမံကိန်း(၂၇)  စီမံကိန်း(၂၈)  စီမံကိန်း(၂၉)  စီမံကိန်း(၃၀)  စီမံကိန်း(၃၁)  စီမံကိန်း(၃၂)  စီမံကိန်း(၃၃)  စီမံကိန်း(၃၄)  စီမံကိန်း(၃၅)  စီမံကိန်း(၃၆)  စီမံကိန်း(၃၇)  စီမံကိန်း(၃၈)  စီမံကိန်း(၃၉)  စီမံကိန်း(၄၀)  စီမံကိန်း(၄၁)  စီမံကိန်း(၄၂)  စီမံကိန်း(၄၃)  စီမံကိန်း(၄၄)  စီမံကိန်း(၄၅)  စီမံကိန်း(၄၆)  စီမံကိန်း(၄၇)  စီမံကိန်း(၄၈)  စီမံကိန်း(၄၉)  စီမံကိန်း(၅၀)  စီမံကိန်း(၅၁)  စီမံကိန်း(၅၂)  စီမံကိန်း(၅၃)  စီမံကိန်း(၅၄)  စီမံကိန်း(၅၅)  စီမံကိန်း(၅၆)  စီမံကိန်း(၅၇)  စီမံကိန်း(၅၈)  စီမံကိန်း(၅၉)  စီမံကိန်း(၆၀)  စီမံကိန်း(၆၁)  စီမံကိန်း(၆၂)  စီမံကိန်း(၆၃)  စီမံကိန်း(၆၄)  စီမံကိန်း(၆၅)  စီမံကိန်း(၆၆)  စီမံကိန်း(၆၇)  စီမံကိန်း(၆၈)  စီမံကိန်း(၆၉)  စီမံကိန်း(၇၀)  စီမံကိန်း(၇၁)  စီမံကိန်း(၇၂)  စီမံကိန်း(၇၃)  စီမံကိန်း(၇၄)  စီမံကိန်း(၇၅)  စီမံကိန်း(၇၆)  စီမံကိန်း(၇၇)  စီမံကိန်း(၇၈)  စီမံကိန်း(၇၉)  စီမံကိန်း(၈၀)  စီမံကိန်း(၈၁)  စီမံကိန်း(၈၂)  စီမံကိန်း(၈၃)  စီမံကိန်း(၈၄)  စီမံကိန်း(၈၅)  စီမံကိန်း(၈၆)  စီမံကိန်း(၈၇)  စီမံကိန်း(၈၈)  စီမံကိန်း(၈၉)  စီမံကိန်း(၉၀)  စီမံကိန်း(၉၁)  စီမံကိန်း(၉၂)  စီမံကိန်း(၉၃)  စီမံကိန်း(၉၄)  စီမံကိန်း(၉၅)  စီမံကိန်း(၉၆)  စီမံကိန်း(၉၇)  စီမံကိန်း(၉၈)  စီမံကိန်း(၉၉)  စီမံကိန်း(၁၀၀)

စဉ်	အမည်	ကျား (✓)	မ (✓)	အိမ်ထောင် စုတိုင်းစား လူငယ်(✓)	လုပ်ငန်း	လက်မှတ်
၀၁	ဦးကျော်ငွေမိုး	✓		✓	မန္တလေး	[Signature]
၀၂	ဦးကျော်စော	✓		✓	မန္တလေး	[Signature]
၀၃	ဦးကျော်စွာ	✓		✓	မန္တလေး	[Signature]
၀၄	ဦးကျော်စွာ	✓		✓	မန္တလေး	[Signature]
၀၅	ဦးကျော်စွာ	✓		✓	မန္တလေး	[Signature]
၀၆	ဦးကျော်စွာ	✓		✓	မန္တလေး	[Signature]
၀၇	ဦးကျော်စွာ	✓		✓	မန္တလေး	[Signature]
၀၈	ဦးကျော်စွာ	✓		✓	မန္တလေး	[Signature]
၀၉	ဦးကျော်စွာ	✓		✓	မန္တလေး	[Signature]
၁၀	ဦးကျော်စွာ	✓		✓	မန္တလေး	[Signature]
၁၁	ဦးကျော်စွာ	✓		✓	မန္တလေး	[Signature]
၁၂	ဦးကျော်စွာ	✓		✓	မန္တလေး	[Signature]
၁၃	ဦးကျော်စွာ	✓		✓	မန္တလေး	[Signature]
၁၄	ဦးကျော်စွာ	✓		✓	မန္တလေး	[Signature]
၁၅	ဦးကျော်စွာ	✓		✓	မန္တလေး	[Signature]
၁၆	ဦးကျော်စွာ	✓		✓	မန္တလေး	[Signature]

(၁) အိမ်ထောင်စုစီးပွားရေးဦးစီးဌာနမှ အမျိုးသား/အမျိုးသမီး အိမ်ထောင်စု တစ်စုကို တိုင်းထုတ်ပြန်ရန်အတွက် အမှတ်ကြိုက်ပါ။











လူထုထောက်ပံ့ပြင်ဆင်ရေး

ပုံစံ - ၈-၁၂ - အစည်းအဝေးတက်ရောက်သူများ (FORM PC 12)

လက်ညွှန်း၊ စီမံကိန်း အစည်းအဝေးတက်ရောက်သူ အသုံးပြုရန်၊ လူထုထောက်ပံ့ရေးအဖွဲ့မှ အစည်းအဝေးတက်ရောက်သူ၏ အစည်းအဝေးတက်ရောက်မှုကို စိစစ်ရန်၊ အစည်းအဝေးတက်ရောက်သူ၏ အစည်းအဝေးတက်ရောက်မှုကို စိစစ်ရန်၊ အစည်းအဝေးတက်ရောက်သူ၏ အစည်းအဝေးတက်ရောက်မှုကို စိစစ်ရန်

စည်းရုံးရေးမှူးအမည်: ဒေါ်ကျော်စင်

ရက်စွဲ: ၇.၃.၂၀၂၆

ပြည်နယ်၊ တိုင်းဒေသကြီး၊ မြို့နယ်: မြို့နယ်အသစ်

စီမံကိန်းအဖွဲ့အစည်း: စီမံကိန်းအဖွဲ့

စာမျက်နှာ: ၅/၅

စဉ်	အမည်	ကျား (M)	မ (F)	အိမ်ထောင်စုလူသား (H)	လူမျိုး	လက်မှတ်
၂၂	ဒေါ်အောင်စင်	✓	✓	✓	ဗမာ	စဉ်
၂၃	ဒေါ်အောင်စင်	✓	✓	✓	ဗမာ	စဉ်
၂၄	ဒေါ်အောင်စင်	✓	✓	✓	ဗမာ	စဉ်
၂၅	ဒေါ်အောင်စင်	✓	✓	✓	ဗမာ	စဉ်
၂၆	ဒေါ်အောင်စင်	✓	✓	✓	ဗမာ	စဉ်
၂၇	ဒေါ်အောင်စင်	✓	✓	✓	ဗမာ	စဉ်
၂၈	ဒေါ်အောင်စင်	✓	✓	✓	ဗမာ	စဉ်
၂၉	ဒေါ်အောင်စင်	✓	✓	✓	ဗမာ	စဉ်
၃၀	ဒေါ်အောင်စင်	✓	✓	✓	ဗမာ	စဉ်
၃၁	ဒေါ်အောင်စင်	✓	✓	✓	ဗမာ	စဉ်
၃၂	ဒေါ်အောင်စင်	✓	✓	✓	ဗမာ	စဉ်
၃၃	ဒေါ်အောင်စင်	✓	✓	✓	ဗမာ	စဉ်
၃၄	ဒေါ်အောင်စင်	✓	✓	✓	ဗမာ	စဉ်
၃၅	ဒေါ်အောင်စင်	✓	✓	✓	ဗမာ	စဉ်
၃၆	ဒေါ်အောင်စင်	✓	✓	✓	ဗမာ	စဉ်
၃၇	ဒေါ်အောင်စင်	✓	✓	✓	ဗမာ	စဉ်
၃၈	ဒေါ်အောင်စင်	✓	✓	✓	ဗမာ	စဉ်
၃၉	ဒေါ်အောင်စင်	✓	✓	✓	ဗမာ	စဉ်
၄၀	ဒေါ်အောင်စင်	✓	✓	✓	ဗမာ	စဉ်

(၁) အိမ်ထောင်စုစီမံကိန်းအဖွဲ့အစည်း၊ အစည်းအဝေး/အစည်းအဝေး၊ အိမ်ထောင်စု တက်ရောက်မှုကို စိစစ်ရန်အတွက် အမှတ်ပြုပါ။





အရည်: အစား: ဖွတ်ကမ်း:

ရေစို	ရွာလူကျေးရွာ	ထီးပုခွယ်စု	အုပ်ချုပ်ရေးမှူးချေးစားပိုင်
အချိန်	( ၁:၃၀ ) အင်္ဂါ	( ၄:၀၀ ) အင်္ဂါ	ဇာတိ
ရေခဲ	( ၇.၃.၂၀၀၆ )	တက်ရောက်သူ = ( ၄၂ ) ကျား ( ၃၀ ) မ ( ၁၂ )	

အရည်: အစား: ကို ( ၁:၀၀ ) စောင့်မည့်ပခု မြောက်: တောင်လည်း လူမခွဲ  
 ထားသဖြင့် ထောင့်သို့: ခဲဖြိုး ( ၁:၃၀ ) အင်္ဂါ အချိန်တွင် ထောင့်ခဲ့သည်။ အခမ်းအနား  
 အစီအစဉ်များ ပြောကြားပြီး ချိန်တွင် ကျေးရွာအုပ်ချုပ်ရေးမှူး ဦးခင်မောင်ညို မှ  
 အဖွဲ့ ဌာနကားကို စီမံကိန်း အကြောင်း အနည်းငယ် မြေကြားဖြိုး အရည်: အစား: ကို  
 တက်ရောက်ပေးကြရန်နှင့် အရည်: အစား: မဖြိုး မချင်း မဖြိုးကြရန် မြေကြား: ခဲ့သည်။  
 လူထုထပ်မံ စီမံကိန်း ဝန်ထမ်းများနှင့် ကျေးရွာလူထုကို မိတ်သက်ခဲ့သည်။ ထို့နောက်  
 ကြိုပင်သာကျေးရွာမှ စောအောင်ဝင်း၊ ဒေါ်သင်းသင်းစော့နှင့် ဒေါ်သန်းစိုးကြွယ်  
 တို့မှ မိတ်သက်ခဲ့သည်။ စောအောင် ဝန်ထမ်းများသည် မိမိ၏ မိတ်သဟာအဖွဲ့ဖြင့်  
 လာရောက်ကူညီခဲ့သည်။ စော့ အရည်: အစား: ကို တက်ရောက်လာကြသော ကျေးရွာ  
 လူထုအားလုံးကို ကျေးဇူးတင်ပြုကြောင်း မြေကြား: ဖြိုး အရည်: အစား: လျှင်ရ ခြင်း  
 ၏ ရည်ရွယ်ချက်ကို မြေကြား: ခဲ့သည်။ ထို့နောက် ဒေါ်သူဇာလျှိုင် မှ လူထုထပ်မံ  
 ဖြင့် စီမံကိန်း အကြောင်းကို ကျေးရွာလူထုနှင့် ဖော်ပြချက်၊ အခမ်းအမတ်၊ ဥပဒေ  
 များဖြင့် ဆွေးနွေးခဲ့ပြီး စီမံကိန်း၏ ရည်ရွယ်ချက် ၊ နောက်ခံသမိုင်းကြောင်းနှင့်  
 အုပ်စု လူဦးရေ အတွက် ထောက်ပံ့သော ရန်ပုံငွေ များကို ကျေးရွာလူထု နား  
 လည်နိုင်အောင် ဆွေးနွေးခဲ့ကြသည်။ ဦးကျော်ဝင်းဖြိုး မှ စီမံကိန်း ဝက်ဝန်း  
 အကြောင်းကို ကျေးရွာလူထု နားလည်နိုင်အောင် ပြီးရှင်းသော ဥပမာများဖြင့်  
 ဆွေးနွေးမြေကြား: ခဲဖြိုး အကာအကွယ်နှင့် ကျား၊ မတန်း: တွ အဖွဲ့ အရေး  
 တို့ကို သက်လက် မြေကြား: ခဲ့သည်။ ဒေါ်သူဇာလျှိုင် မှ ပထမနှစ် အတွက်  
 အဖွဲ့ အရေး ကြီးသော အကျိုးဝင်သော စီမံကိန်း လျှင်စနစ်များနှင့် အကျိုး  
 ဝင်သော စီမံကိန်း လျှင်စနစ်များကို သာအာရွာ ဆွေးနွေးမြေကြား: ခဲ့သည်။

လူထုအဖို့ပေးပို့ရန်နှင့် ကျေးဇူးပြုလှူဒါန်း ဆက်သက်ပေးခြင်းသော  
အခါတွင် ကျေးဇူးတင်လျက် လိုအပ်သော ၊ ကျေးဇူးတင်ပေးခြင်းတွင် ချစ်မြတ်နိုးသော  
ကျေးဇူးတင်မှုတို့ ဝန်ထမ်း ရွေးချယ်မှု၊ အထွက် ရှိသင့်သည့် အချက်များနှင့်  
တာဝန်ထွက်မှုများကို ပထမဦးစွာ စစ်ဆေးပါသည်။ ကျေးဇူးတင်မှုတို့ ဝန်ထမ်း  
ကျား (၁၁) ဦး၊ မ (၁၁) ဦးကို ကျေးဇူးပြုလှူဒါန်းမှု ရွေးချယ်ခဲ့ပြီး ကျေးဇူး  
တင်မှုတို့ ဝန်ထမ်း (၂) ဦးမှာ ဦးကွမ်းမိုးနှင့် ဒေါ်အေးစန်းဇွေး တို့ဖြစ်ပါသည်။  
အချိန်ရသေး သဖြင့် လူမှုဆန်းစစ်ခြင်း များကို သက်သက် လုပ်သော ချစ်မြတ်နိုး  
အောင် ကျေးဇူးပြုလှူဒါန်း သဘောတူသဖြင့် လူမှုဆန်းစစ်ခြင်း များ ပြုလုပ်ရသည့်  
ရည်ရွယ်ချက်ကို ပြောကြားခဲ့ပြီး အသုံးများခဲ့ပါ လူမှု/အရင်းအမြစ်ဖြေဖြေ ၊  
ကျေးဇူးတင်မှု ရှိပါသည် ၊ ဥစ္စာအဖွဲ့ ဖိုင်ဆိုင်မှု၊ အသင့်(၃)ဆင့် ခွဲခြားခြင်း ၊  
ကုသခွင့်ဖြင့် ပြုလုပ်နိုင် နှင့် အဖွဲ့အစည်း ချိတ်သက်ဖြင့် ဇနီးကားချစ်ဝင်္ဂကို ကျေးဇူးပြုလှူ  
ဒါန်းမှု လှူဒါန်းပါဝင် ဆွေးနွေးခဲ့သည်။ လူမှုဆန်းစစ်ခြင်း များ ပြုလုပ်ခြင်းဖြင့်  
ထိရှိလာသော အကြောင်းအရာများကို ဆွေးနွေးပြီး ကျေးဇူးပြုလှူဒါန်း အချိန်မပေး  
နိုင်တော့သဖြင့် အစည်းအဝေးကို (၄:၃၀) နာရီ အချိန်တွင် အစည်းအဝေးကို  
ရုပ်သိမ်းခဲ့ပြီး (၈.၃.၂၀၁၆) ရက်နေ့ နေ့လယ် (၁:၀၀) နာရီ အချိန်တွင်  
အစည်းအဝေး စတင်ရန် သဘောတူ ဆုံးဖြတ်ခဲ့ ပြန်ပါသည်။

အထူးအစား ဖြတ်တမ်း

ရေရာ	ရွာလူကျေးရွာ	ထီးပုခွင်လူ	ခွင်ချယ်ရေးမှူးနေအိမ်
အချိန်	(၂:၀၀) နာရီ မှ	(၅:၀၀) နာရီ အထိ	
ရေခွဲ	( ၈.၃.၂၀၁၆ )	တက်ရောက်သူ - (၄၈) ကျား (၃၄)မ (၁၄)	

အထူးအစားကို (၁:၀၀) နာရီ အချိန်တွင် တောင်မညီဟု ဖော်ထား ထောင်မညီ လူမခင်စားထမ်းစု မရေက ကျန်ရှိသူ သေးစတာ ကျား / မရေရာ ပရိယာ နိမ်ကို သွေးစွေးပြီး သွေးကြောထဲသို့ (၂:၀၀) နာရီ အချိန် တွင် လူမခင်စု အထူးအစား ထောင်မညီ- ခိုက်ယနေ့ အထူးအစား အစီအစဉ် များကို ဖြောင့်တင်းစွာ ပေးပေး ကာကွယ်ရေး အရာရှိများကို ဖြစ်လည် သွေးစွေးပြီး ကျေးရွာသူ / သား များ မှ ရွာထွက် သွေးစွေးသွေးကြောထဲသို့ လိုအပ်တာများကို အားပေး ထပ် သွေးစွေးပြီး ကျေးရွာလူထု ကို ကျား / မ ခွဲ၍ အသက်အဘိများနှင့် ရွေးချယ်ချက်များကို တိုင်ပင် သွေးစွေးစေ ပြီး တွက်ခေါ်တွင် ချရေးသို့သည့် တို့နောက် အသက်အဘိ များ၏ အကြောင်း အရင်းကို အထူးဂရုပြု သစ်ပင်နှင့် နှိုင်းယှဉ်ပြီး မြသောသစ်ပင်ရေးဆွဲရာ အကြောင်းတရားများနှင့် အကျိုးသက်ရောက်မှု များကိုလည်း ကျေးရွာလူထုအား နားလည်သော ဥပမာများဖြင့် ရှင်းပြသည့်။ တို့နောက် ကျေးရွာအတွက် ဦးစားပေးလုပ်ငန်း များ ရွေးချယ်ရာတွင် မြစ်ချင်တာနဲ့ ဖြစ်သင့်တာ ၊ လိုချင်တာ နှင့် လိုအပ်တာများကို ဥပမာများဖြင့် ရှင်းပြသည့်။ ဦးစားပေးလုပ်ငန်း များ ရွေးချယ်ပြီးသောအခါ ရွာလူကျေးရွာ၏ (၄) နှစ်စာ ဖွံ့ဖြိုးရေး အစီအစဉ်ကို ရေးဆွဲသည့် ရွာလူကျေးရွာ၏ ဖွံ့ဖြိုးရေး အစီအစဉ်

စဉ်	လုပ်ငန်း	အချိန်	အစား	အထူးအစား	ခန့်မှန်းကျိပ်ကုန်	လုပ်ငန်းလုပ် မညီနှစ်
(၁)	ဖိလမ်းရေး			၂၀၀၀ နာရီ	(၅၀) သိန်း	ပထမနှစ်
(၂)	ရေကန်တူးဖော်			အကျား (၂၀၀) ဓ၊ အမေ (၅၀) ဓ၊ အမေ (၅၀) ဓ	(၈၀) သိန်း	ဒုတိယနှစ်
(၃)	အကျေးအိမ်ကား				(၇၀) သိန်း	တတိယနှစ်
(၄)	ရွာချစ် သက် အေးအေးလမ်း			အကျား (၈) ဓ၊ အမေ (၅၀) ဓ	(၅၅) သိန်း	တတိယနှစ်

တို့ကို ခေါ်သူအားဖြင့် မှ တွက်ချက်သည့်။

ကျေးဇူးဖွံ့ဖြိုးရေး ဗာဓိဗာဓိများ ရေးဆွဲ ရွေးချယ်ပြီး လောဘာဒါ  
 လှုပ်ငန်းများ လုပ်ကိုင် အကောင်အထည်ဖော် ဆောင်ရွက်ခြင်းနှင့် ကျေးဇူးတင်  
 ကော်မတီများ ဖွဲ့စည်းရန် လိုအပ်ပြီး ကော်မတီဝင်များ ဗာတွက် သင်တန်းများ  
 ပေးရန်နှင့် ကျေးဇူးစီမံကိန်း ကော်မတီ ဖွဲ့စည်းပုံနှင့် ဆက်စပ် စီ/စကားကော်မတီ  
 ဖွဲ့စည်းပုံသို့ ကိုလည်း ငှားဖြည့်ပြီး ကော်မတီဝင် ဗားလုံး၏ တာဝန်ဝတ္တရားများ  
 နှင့် စီမံကိန်းနှင့် ပတ်သက်သော ဝန်ထမ်းများ ဗားလုံးဗာတွက် ဆောင်ရွက်  
 ရှောင်ရန် များကိုလည်း ဥပမာများဖြင့် ဆွေးနွေးခဲ့သည်။ ကော်မတီများ ရွေးချယ်  
 ရာတွင် ဆွေးနွေး ဗာရင်းများ မပါဝင်ဖို့၊ လူမျိုး နေရာမျိုး ရွေးချယ်တတ်ရန်  
 အရေးကြီးကြောင်းကိုလည်း တင်ပြ ဆွေးနွေးခဲ့သည်။ ကော်မတီဥက္ကဋ္ဌ များ  
 သံယူရေး သင်ကော်မတီ၊ ဆောင်ရွက်ကြီးကြပ်ရေး သင်ကော်မတီ၊ လည်းပတ်/  
 မြေထဲထိန်းသိမ်းရေး သင်ကော်မတီ၊ အကြံပြု ကိုယ်စားလှယ်များနှင့် ကျေးဇူးစွာ  
 ကိုင် ဆိုကို ရွေးချယ်ခဲ့သည်။ ကော်မတီ ဝင်များမှာ

- |                                       |                                          |
|---------------------------------------|------------------------------------------|
| ၁) ဦးမျိုးချစ် (စီ/စကားကော်မတီ)       | ၁၁) ဒေါ်ဆွေးသိန်း (ဆောင်ရွက်ကြီးကြပ်ရေး) |
| ၂) ဒေါ်ရွှေပွင့် ( " " )              | ၁၂) ဦးညွှန်ဝင်း (မြေထဲ/ထိန်းသိမ်း)       |
| ၃) ဦးမောင်စာ ( သံယူရေး )              | ၁၃) ဒေါ်နွဲ့နွဲ့ဝင်း ( " " )             |
| ၄) ဦးလှဝင်း ( " " )                   | ၁၄) ဦးညိုမောင် (အကြံပြု ကိုယ်စားလှယ်)    |
| ၅) ဒေါ်ခင်မိုး ( " " )                | ၁၅) ဒေါ်စန်းခိုင် ( " " )                |
| ၆) ဦးဆောင်ယု ( ဆောင်ရွက်ကြီးကြပ်ရေး ) | ၁၆) ဦးတိုးအောင် ( စွဲစာရင်းကိုင် )       |

တို့ဖြစ်ပါသည်။ ကျေးဇူးလူထုကို (၅:၀၀) နာရီ အချိန်တွင် အစည်းအဝေးပြီးသုံး  
 ကြောင်း၊ ဗားလုံးကို ကျေးဇူးတင်ရှိပါကြောင်း ဖော်ပြခဲ့သည်။ ကော်မတီဝင်များ  
 ဗားလုံးကို လက်မှတ်ထိုးပေးပြီး အချက်အလက်များ ဖြည့်ခဲ့ပါသည်။ ကျေးဇူးစီ/  
 စကားကော်မတီဝင် ဗားလုံးနှင့် မှတ်တမ်း တင်ပို့များ ရိုက်နှစ် ရွာလူကျေးဇူး  
 စီမံကိန်း မိတ်ဆက် အစည်းအဝေး၊ ကျေးဇူးဖွံ့ဖြိုးရေး ဗာဓိဗာဓိများနှင့် ကော်မတီ  
 များကို ဆောင်ရွက် ရွာ လှုပ်ဆောင် ဖြိုးသုံးခဲ့သည်။

၅၆

ကဏ္ဍအလိုက် အခက်အခဲမှတ်တမ်း

ကဏ္ဍအလိုက် ဦးစားပေးဖွံ့ဖြိုးရေးလုပ်ငန်းစဉ်များ

	စဉ်	လုပ်ငန်း	အဆိုပြုသူ	လ/နှစ်	လုပ်ဆောင်မည့်သူ	ပြင်ပမှထောက်ပံ့ပေးသူ
အခြေခံအဆောက်အအုံ	၀	ရေကန်လှုံ့ဖော်ခြင်း	ကျေး/မ	၃/၂၀၁၆	ကျေးရွာလျှောက်	
	၂	ရွာချင်း ဆက်ခြေထားလမ်း	ကျေး/မ	၃/၂၀၁၆	ကျေးရွာလျှောက်	
	၃					
	၄					
	၅					
အသက်မွေးဝမ်းကြောင်း/စိုက်ပျိုးရေး	၀					
	၂					
	၃					
	၄					
	၅					
ကျန်းမာရေးနှင့် အာဟာရ	၀	အရေးပေါ်လျှောက်ကား	ကျေး	၃/၂၀၁၆	ကျေးရွာလျှောက်	
	၂					
	၃					
	၄					
	၅					
ပညာရေး	၀					
	၂					
	၃					
	၄					
	၅					
အခြား	၀	မီးပင်းရေး(အင်ဂျင်နီယာ)	ကျေး/မ	၃/၂၀၁၆	ကျေးရွာလျှောက်	
	၂					
	၃					



### VDP အရည်အသွေး ထိန်းချုပ်မှု

ထိန်းချုပ်သူ - ဦးကျော်ငွေ (၆) ရက်စွဲ၊ ၈.၃.၂၀၁၆ ကျေးရွာ၊ ရွာလူ VDP ရက်စွဲ ၈.၃.၂၀၁၆

ကျေးရွာ အုပ်စု -

မြို့နယ် - ညောင်ဦးမြို့နယ်

(၁) VDP စာရွက်စာတမ်း ပြီးဆုံးမှုကို စစ်ဆေးပါ။ ( OM အရ )

- ❖ မျက်နှာဖုံး ( အဖုံး )
- ❖ မာတိကာ
- ❖ ကျေးရွာ အခြေခံ အချက်အလက်
- ❖ PSA အကျဉ်းချုပ် နှင့် PRA လုပ်ငန်းစဉ်
- ❖ အမျိုးသား / အမျိုးသမီး အဖွဲ့များ၏ အခက်အခဲများ
- ❖ ကျေးရွာ မျှော်မှန်းချက် ( ဆွေးနွေးချက် ရလဒ် )
- ❖ အမျိုးသား / အမျိုးသမီးအဖွဲ့များ သဘောတူထားသည့် နောင်လေးနှစ်အတွက် ဦးစားပေးလုပ်ငန်းများ စာရင်း ( အခြေခံအဆောက်အအုံ၊ အသက်မွေးမှု၊ ပညာရေး ..... )

နောက်ဆက်တွဲများ

- ❖ လူမှုရေး အကဲဖြတ်မှု စာရွက်စာတမ်း ဓာတ်ပုံနှင့် PRA လုပ်ငန်းစဉ် ( ဖြစ်နိုင်လျှင် ) ဖြေပုံများပါရမည်။ စည်းစိမ်ပိုင်ဆိုင်မှု အဆင့်၊ Venn ပုံ ..... )
- ❖ ကျေးရွာစီမံကိန်းရေးဆွဲရေး အစည်းအဝေးမိတ္တူ
- ❖ ကျေးရွာ၏ အချက်အလက် ( PC - 1 ပုံစံ )
- ❖ ကျေးရွာ မျှော်မှန်းချက်

(၂) လူမှုရေး အကဲဖြတ်မှု အရည်အသွေးနှင့် VDP စစ်ဆေးပါ။

- ❖ VDP တွင် ပါဝင်သော လူဦးရေ ( အမျိုးသား / အမျိုးသမီး )
- ❖ လူမှုရေး အကဲဖြတ်မှု အရည်အသွေး နှင့် VDP အတွက် ရက်ပေါင်း -
- ❖ PRA ပစ္စည်းများ အသုံးပြုသည့် အရေအတွက်
- ❖ ပါဝင်သောလူဦးရေ နှင့် လုပ်ငန်းများ မှတ်တမ်းတင်ခြင်း ( အစည်းအဝေး မှတ်တမ်း အဖွဲ့ဓာတ်ပုံ၊ တိုင်းရင်းသားအနည်းစု နှင့် ထိခိုက်လွယ်သော အဖွဲ့များ )
  - ✓ အလွန်ကောင်း
  - ✓ ကောင်း
  - ✓ ညံ့
- ❖ လုပ်ငန်းများ မှတ်တမ်းတင်ခြင်း နှင့် အမျိုးသမီးအဖွဲ့ အစည်းအဝေး၏ ရလဒ်အား ခွဲခြား ပေးထားသလား ?
  - ✓ ရှိ
  - ✓ မရှိ
- ❖ စီမံကိန်းအရေအတွက် ( အမျိုးသား / အမျိုးသမီးရွေးချယ်မှု အရေအတွက် )
- ❖ PRA သက်ဆိုင်သော အခြား စီမံကိန်း အရေအတွက် ( အမျိုးသား / အမျိုးသမီး ရွေးချယ်မှု အရေအတွက် )