

ပြည်ထောင်စုသမ္မတ မြန်မာနိုင်ငံတော် အစိုးရ
စိုက်ပျိုးရေး၊ မွေးမြူရေးနှင့် ဆည်မြောင်းဝန်ကြီးဌာန
ကျေးလက်ဒေသဖွံ့ဖြိုးတိုးတက်ရေးဦးစီးဌာန
ညောင်ဦး မြို့နယ်



လူထုဗဟိုပြုစီမံကိန်း

National Community Driven Development Project

(NCDDP)



ကျေးရွာဖွံ့ဖြိုးရေးအစီအစဉ်

Village Development Plan (VDP)

ကောင်းညိုကျေးရွာ ၊ ထီးပုအုပ်စု

၂၀၁၆ ခုနှစ်

ညောင်ဦးမြို့

မာတိကာ

- ၁။ မြို့နယ်မြေပုံ
- ၂။ ကျေးရွာမြေပုံ(တည်နေရာ)
- ၃။ အုပ်စုတွင်ပါဝင်သောကျေးရွာများစာရင်း
- ၄။ ကျေးရွာသမိုင်းကြောင်း
- ၅။ လူထုပူးပေါင်းပါဝင်သော လူမှုဆန်းစစ်ခြင်းနှင့် အကဲဖြတ်ခြင်းလုပ်ငန်းစဉ်(PSA/PRA)အကျဉ်းချုပ်ဇယား
- ၆။ ကျေးရွာဖွံ့ဖြိုးရေးအစီအစဉ်အတွက်အသုံးပြုခဲ့သော PRA tools များနှင့်တစ်ခုချင်းစီအတွက်သုံးသပ်ချက်များ
- ၇။ ကော်မတီဝင်များရွေးချယ်ခြင်းနှင့်ကျေးရွာဖွံ့ဖြိုးရေးအစီအစဉ်ဆောင်ရွက်မှုမှတ်တမ်းဓါတ်ပုံများ
- ၈။ ကော်မတီဝင်များစာရင်း
- ၉။ ကျေးရွာအချက်အလက်(ပုံစံ-၁)
- ၁၀။ စီမံကိန်းစက်ဝန်းအချိန်ဇယား(ပုံစံ-၂)
- ၁၁။ ကျေးရွာဖွံ့ဖြိုးရေးဦးစားပေးအစီအစဉ်(ပုံစံ-၃)
- ၁၂။ ကျေးရွာအုပ်စုစီမံကိန်းလုပ်ငန်းခွဲရွေးချယ်ခြင်း(ပုံစံ-၄)
- ၁၃။ အစည်းအဝေးတက်ရောက်သူများစာရင်း(ပုံစံ-၁၂)
- ၁၄။ အစည်းအဝေးမှတ်တမ်းများ
- ၁၅။ ကဏ္ဍအလိုက်ဦးစားပေးဖွံ့ဖြိုးရေးလုပ်ငန်းစဉ်များ
- ၁၆။ ကျေးရွာဖွံ့ဖြိုးရေးစီမံချက်အရည်အသွေးထိန်းချုပ်မှု(Checklist For VDP)

ညောင်ဦးမြို့နယ် လူထုဗဟိုပြုစီမံကိန်း

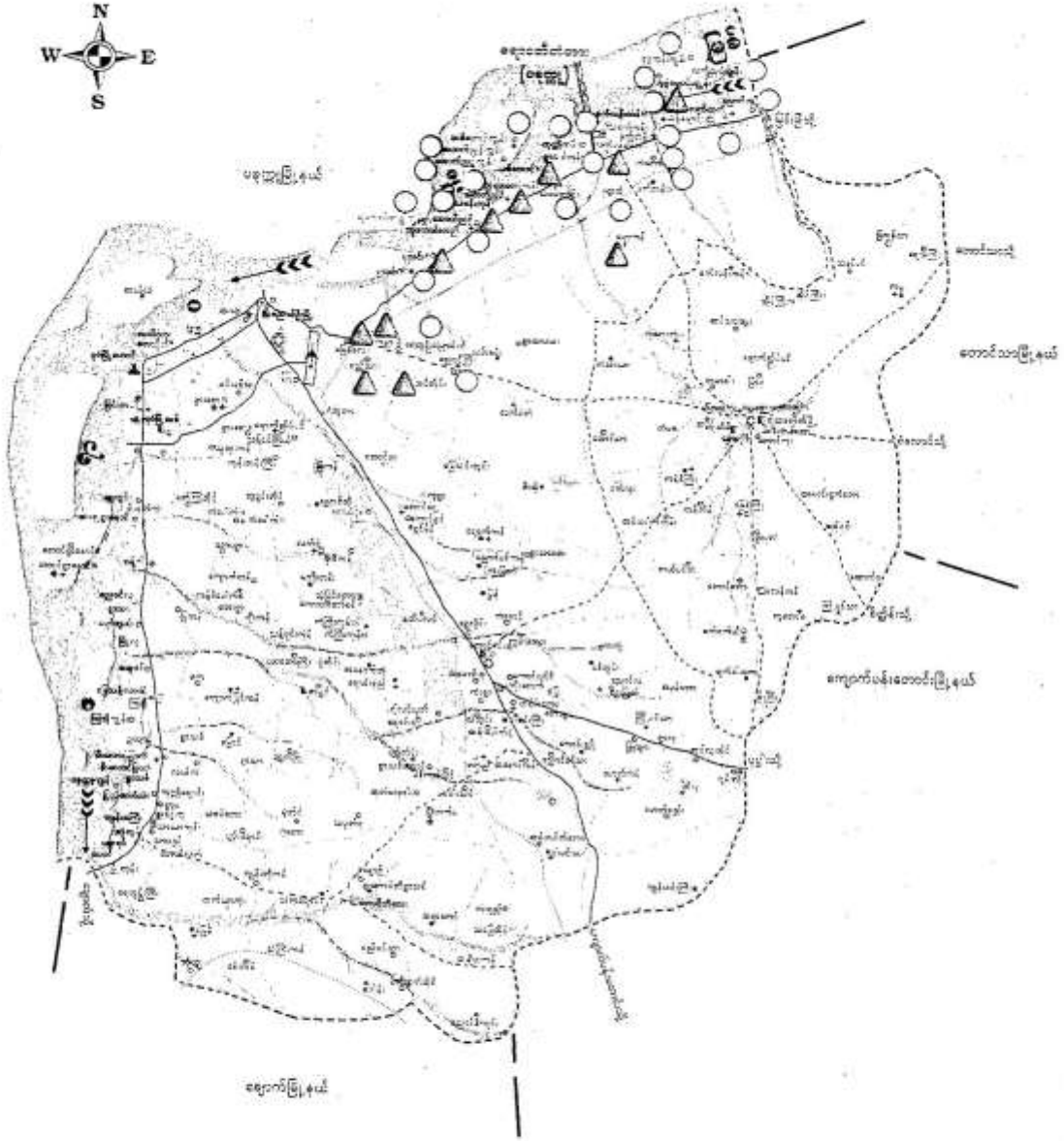

ထီးပု ကျေးရွာ အုပ်စု

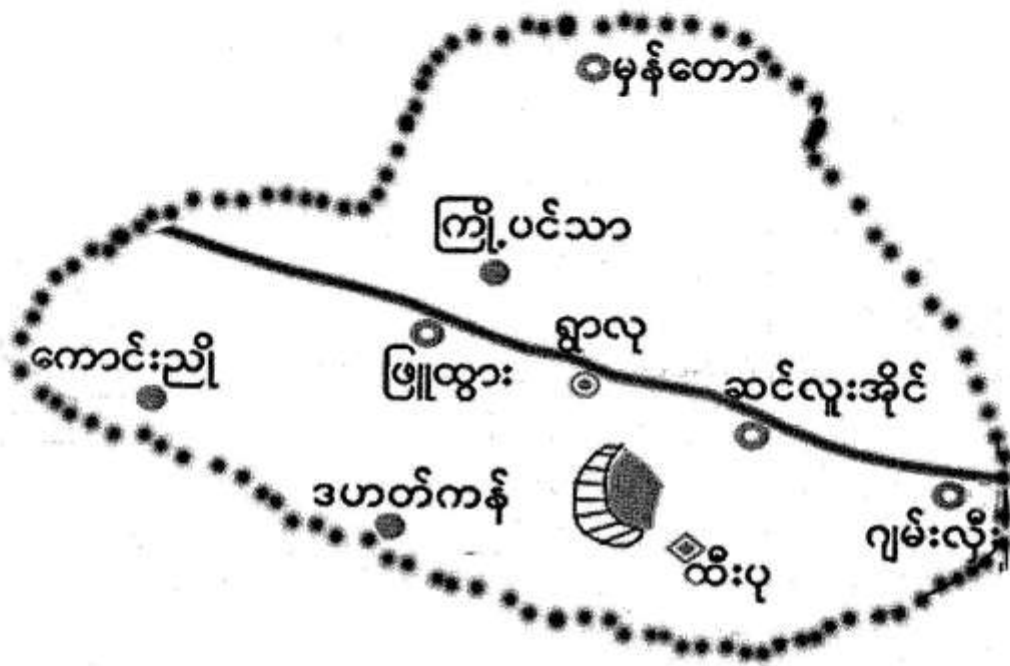

ရည်ညွှန်းချက်

ကျေးရွာ အုပ်စု



ကျေးရွာ



ကားလမ်း



အုပ်စု နယ်နိမိတ်



ထီးပု အုပ်စု တွင်ပါဝင်သော ကျေးရွာများ စာရင်း

၁။ ထီးပု

၂။ ကြို့ပင်သာ

၃။ ကောင်းညို

၄။ မှန်တော

၅။ ရွာလှ

၆။ ဆင်လူးအိုင်

၇။ ဖြူထွား

၈။ ဂျမ်းလှီး

၉။ ဒဟတ်ကန်

ကျေးရွာ သမိုင်းကြောင်း

ကျေးရွာ အမည် = ကောင်းညို အုပ်စု အမည် = ထီးပု ရက်စွဲ ၊ ၁၀.၃.၂၀၁၆

စဉ်	ခုနှစ်	အကြောင်းအရာ	အကျိုးသက်ရောက်		ဖြေရှင်းပုံ
			ဆိုးကျိုး	ကောင်းကျိုး	
၁	၁၃၀၇	ရောင်းရေတိုက်စား၍ ရွာသစ်တည်	ရွာပျက်စီး		ရွာပြောင်းခဲ့ ကိုယ်ထူကိုယ်ထတည်ဆောက်
၂	၁၃၇၉	ညောင်ဒိုင်ဆယ်တည်ဆောက်ခဲ့			ကိုယ်ထူ ကိုယ်ထ တည်ဆောက်
၃	၁၃၄၇	ပီးသေး အဖွဲ့ရာယ်	(၄၅) အိမ် ပျက်စီး		ကိုယ်ထူ ကိုယ်ထ တည်ဆောက်
၄	၁၃၅၂	အစိုးရလူတန်း စတင်ဖွင့်		တလေးများရွာမှာ စာသင်နိုင်ခဲ့	ကိုယ်ထူ ကိုယ်ထ တည်ဆောက်
၅	၁၃၆၉	ရွာဦးဘုန်းတော်ကြီးကျောင်းတည်ဆောက်			ဦးစင်စော် + ဒေါ်စယ်ဝင်း
၆	၁၃၇၀	ရွာဦးစော် တည်ထားကိုးကွယ်			အများကောင်းမှု
၇	၁၃၇၆	လေသေးသင့်	အနိအကာ ပျက်စီး		ကိုယ်ထူ ကိုယ်ထ တည်ဆောက်

ကျေးရွာ သမိုင်းကြောင်း သုံးသပ်ချက်

ကောင်းညိုကျေးရွာ

ထီးပု အုပ်စု

ရက်စွဲ ၊ ၁၀.၃.၂၀၁၆

ကောင်းညိုကျေးရွာသည် ၁၃၀၇ ခုနှစ် တွင် ချောသင်းရေတိုက်စားမှုကြောင့် ရွာပျက်စီးသွား၍ ရွှေ့ပြောင်းခဲ့ရပြီး ကိုယ်ထူ ကိုယ်ထဖြင့် ရွာအသစ် တည်ဆောက် နေထိုင်ခဲ့ရသည်ဟု သိရှိခဲ့ရပါသည်။ ၁၃၃၉ ခုနှစ်တွင် ညောင်အိုင်ဆယ်ကို ရွာလူထုများ ပူးပေါင်း၍ တည်ဆောက်ခဲ့ပါသည်။ ၁၃၄၇ ခုနှစ်တွင် မီးဘေး အန္တရာယ်ကျရောက်ခဲ့ပြီး (၄၅) အိမ် ပျက်စီး ဆုံးရှုံး ခဲ့သည်ဟု သိရှိခဲ့ရပါသည်။ ကျေးရွာလူထု ပူးပေါင်းပြီး ပြန်လည် ထူထောင်ခဲ့ပါသည်။ ၁၃၅၂ ခုနှစ် အစိုးရ မူလတန်းကျောင်း စတင်ဖွင့်လှစ်ခဲ့ပါသည်။ ကျေးရွာလူထု စုပေါင်းပြီးတည်ဆောက်၍ ကလေးများရွာတွင် ပညာသင်ကြားနိုင်ခဲ့သည်ကို သိရှိရပါသည်။ ၁၃၆၉ ခုနှစ်တွင် ရွာဦးဘုန်းတော်ကြီးကျောင်းကို ဦးခင်ဇော် + ဒေါ်စံပယ်ဝင်း လှူဒါန်းမှုဖြင့် ကျေးရွာ လူထု များ ပူးပေါင်းပြီး တည်ဆောက်ခဲ့သည်ဟု သိရှိခဲ့ပါသည်။ ၁၃၇၁ ခုနှစ်တွင် ကျေးရွာသားများ နှင့် အများ ကောင်းမှုဖြင့် ရွာဦးစေတီ တည်ထား ကိုးကွယ်ခဲ့သည်ကို သိရှိခဲ့ရပါသည်။ ၁၃၇၆ ခုနှစ်တွင် သဘာဝ ဘေးအန္တရာယ် လေမုန်းတိုင်း တိုက်ခတ်မှုကြောင့် အိမ် အမိုးအကားများ ပျက်စီး ဆုံးရှုံးခဲ့ရပါသည်။ ကျေးရွာလူထု ပူးပေါင်း၍ ပြန်လည် ထူထောင် ခဲ့သည်ကိုလည်း သိရှိခဲ့ရပါသည်။ ကောင်းညိုကျေးရွာ၏ သမိုင်းကြောင်း ဖြေရှင်းပုံများကို ကြည့်လိုက်ခြင်းအားဖြင့် ကျေးရွာလူထုများ ပူးပေါင်း ပါဝင် လုပ်ဆောင် ခဲ့ကြသည်ကို တွေ့ရှိရသောကြောင့် ကျေးရွာသည် လွန်ခဲ့သော နှစ်များစွာ ကတည်းက ကျေးရွာ၏ ဖွံ့ဖြိုးရေး လုပ်ငန်း များတွင် စုပေါင်း တက်ကြွစွာ လုပ် ဆောင်ခဲ့ ကြသည်ဟု သုံးသပ်မိပါသည်။ အချုပ်အားဖြင့်ဆိုရသော် ကျေးရွာလူထုသည် ကျေးရွာဖွံ့ဖြိုးရေး လုပ်ငန်းများ၊ ပြန်လည် ထူထောင်ရေး လုပ်ငန်းများကို ကျေးရွာလူထုများ စုပေါင်း၍ ကိုယ်ထူ ကိုယ်ထလုပ်ဆောင်ခဲ့ကြသည်ဟုသုံးသပ်မိပါသည်။

လူတုပေါင်းစုံပါဝင်သော လူမှုဆန်းစစ်ခြင်းနှင့် စာအုပ်ဖြတ်ခြင်းလုပ်ငန်းစဉ်

CP3A / PRA) အကျဉ်းချုပ် ဇယား

ကေစီ ၂၅

စဉ်	အကြောင်းအရာ	ရက်စွဲ	ဦးတည်ချက်	တက်ရောက်သူ			အဓိကဆွေးနွေးချက်
				ကျား	မ	စေတနာ	
၁။	ကျေးဇူးဇယား၊ ကျေးဇူးအသံ ကဏ္ဍမြေပုံ (social map Resource map)	၁၁.၃.၂၀၁၆	ကျေးဇူးသူ ကျေးဇူးသားများ ကော်မတီဝင်များ	၃၅	၂၅	၆၀	ကျေးဇူးပုံစံ အသံနှင့် အသံ မြေပုံဆွဲခြင်း၊ ပုလင်းများစေတနာကျေးဇူး ၏ စာအုပ်အဖြစ် အရေးအ ယူဆိုင်ရာ အရေးအ ချက်ကိုရှင်းထုတ် ပါသည်။
၂။	ရာသီဥတု ဥပဒေ (Seasonal Calendar)	၁၁.၃.၂၀၁၆	ကျေးဇူးသူ ကျေးဇူးသားများ ကော်မတီဝင်များ	၂၀	၁၆	၃၆	ရာသီဥတု ပိုက်ပျိုးဆန်း များ လယ်ယာလုပ်ငန်း များ (ပေးပို့ရေး လုပ်ငန်းများ၊ ထိခိုက်မှုများ ဖြစ် မှုတော်များ
၃။	ကျေးဇူး၏ စီးစားပေး အစီအစဉ် ဇယား (Metric Ranking)	၁၁.၃.၂၀၁၆	အမျိုးသားနှင့် အမျိုးသမီးအုပ်စု	၅၂	၅၁	၁၀၃	ကျေးဇူးသူကျေးဇူးသား များ၏ ကျေးဇူးအတွက် အဓိကလိုအပ်သော စီမံကိန်း လုပ်ငန်းစဉ်များကို ဖော်ပြ တိုင်ပင်ရေးဆွဲခြင်း ဖြစ်သည်။
၄။	ပြဿနာ သစ် (Problem Tree)	၁၁.၃.၂၀၁၆	ကျေးဇူးသူ ကျေးဇူးသား များ ကော်မတီ ဝင်များ	၅၂	၅၁	၁၀၃	ကျေးဇူးသူကျေးဇူးသား များ၏ ကျေးဇူးအတွက် စီမံကိန်းလုပ်ငန်းစဉ်ကို ရှင်းထုတ် ဆက်လက်ပြုလုပ် ပြဿနာအကြောင်းကို သုံးသပ် ဆုံးဖြတ်ခြင်း

လူထုပေါင်းစုံပါဝင်သော လူမှုဆန်းစစ်ခြင်းနှင့် စာတတ်မြောက်ခြင်းလုပ်ငန်းစဉ်

(CP3A / PRA) အကျဉ်းချုပ် ဇယား

စဉ်	အကြောင်းအရာ	ရက်စွဲ	ဦးတည်နှစ်စု	တက်ရောက်သူ			အဓိကဆွေးနွေးချက်
				ကျား	မ	ပေါင်း	
၆	အဖွဲ့ကစဉ်း ပြိုင်ဆက်ပို့ (Venn Diagram)	၂၀၁၇ ၂၀၁၆	ကျေးရွာသူ ကျေးရွာသားများ ကျေးရွာအုပ်စုများ ကျေးရွာအုပ်စုများ	၁၅	၁၁	၂၆	ကျေးရွာကစဉ်းတွင် ပြုခဲ့သော လူမှုအဖွဲ့ အရပ်များ ၂ ဖြစ်ပြီး လူထုအဖွဲ့၊ ချိတ်ဆက် ရန်နှင့် တစ်စာတစ်စာ ပြုစုဆောင်ရွက်ပေး ခြင်းပါသည်။
၆	လူမှုစီးပွား အဆင့်ဆန်းစစ် ခြင်း (Health Ranking)	၂၀၁၇ ၂၀၁၆	ချမ်းသာ၊ အပင်အပင်၊ ဦးစီးဌာန	၂၀	၁၆	၃၆	ကျေးရွာအတွင်းရှိ လူမှု အခြေအနေအထား၊ ပစ္စည်း ပစ္စည်း၊ အခြေအနေအထား နှင့် အခြေအနေအထား ဖြစ်ပြီး ကျေးရွာ အတွင်း လူမှုအဆင့်ဆန်းစစ်ခြင်း အစီအစဉ်များကို ထည့် ထွင်းဆွဲဆွဲဆွဲဆွဲ ဆွဲဆွဲဆွဲဆွဲဆွဲ ဆွဲဆွဲဆွဲဆွဲဆွဲ
၇	ဖန်တီးမှု ကွန်ယက် (Spider Map)	၂၀၁၇ ၂၀၁၆	ကျေးရွာသူ၊ ကျေးရွာသား များ၊ အမျိုးသား ကလေး၊ အမျိုးသမီး ကလေး	၇	၅၁	၅၈	အမျိုးသား ၅၆၊ အမျိုး သမီးများကလေး အရပ်ကလေးကလေး၊ အမျိုး သမီးကလေးကလေး ယဉ်ကျေးမှုအခြေအနေ အထားအနေအထား အခြေအနေအထား အခြေအနေအထား

လူမှုဝန်ထမ်း ဝါထိခံစားမှု အန္တရာယ်ဆိုင်ရာ နှင့် အန္တရာယ်ကင်းရှင်းရေး (LPSA / PRA) အကျဉ်းချုပ် ဇယား

စဉ်	အန္တရာယ်အရာ	ရက်စွဲ	ဦးတည်ချက်	တက်ရောက်သူ			အစီအစဉ်/စွဲချက်
				ကျား	မ	စုစုပေါင်း	
၈၁	ကျား + မ အရင်းအမြစ် ပုံစံဆိုင်ရာ ဖွဲ့စည်းပုံ	၂၀၁၃ ၂၀၁၆	အချိုးအစား အရင်းအမြစ် ဝါထိခံစားမှု	၉၂	၅၁	၁၂၃	ပြုသင့်သည့် အန္တရာယ်လျှော့ချရေး အစီအစဉ် နှင့် ဖြေရှင်းမှုပုံစံ ကိန်း

ကောင်းညိုကျေးရွာ

ဝိသေသစာရွက်

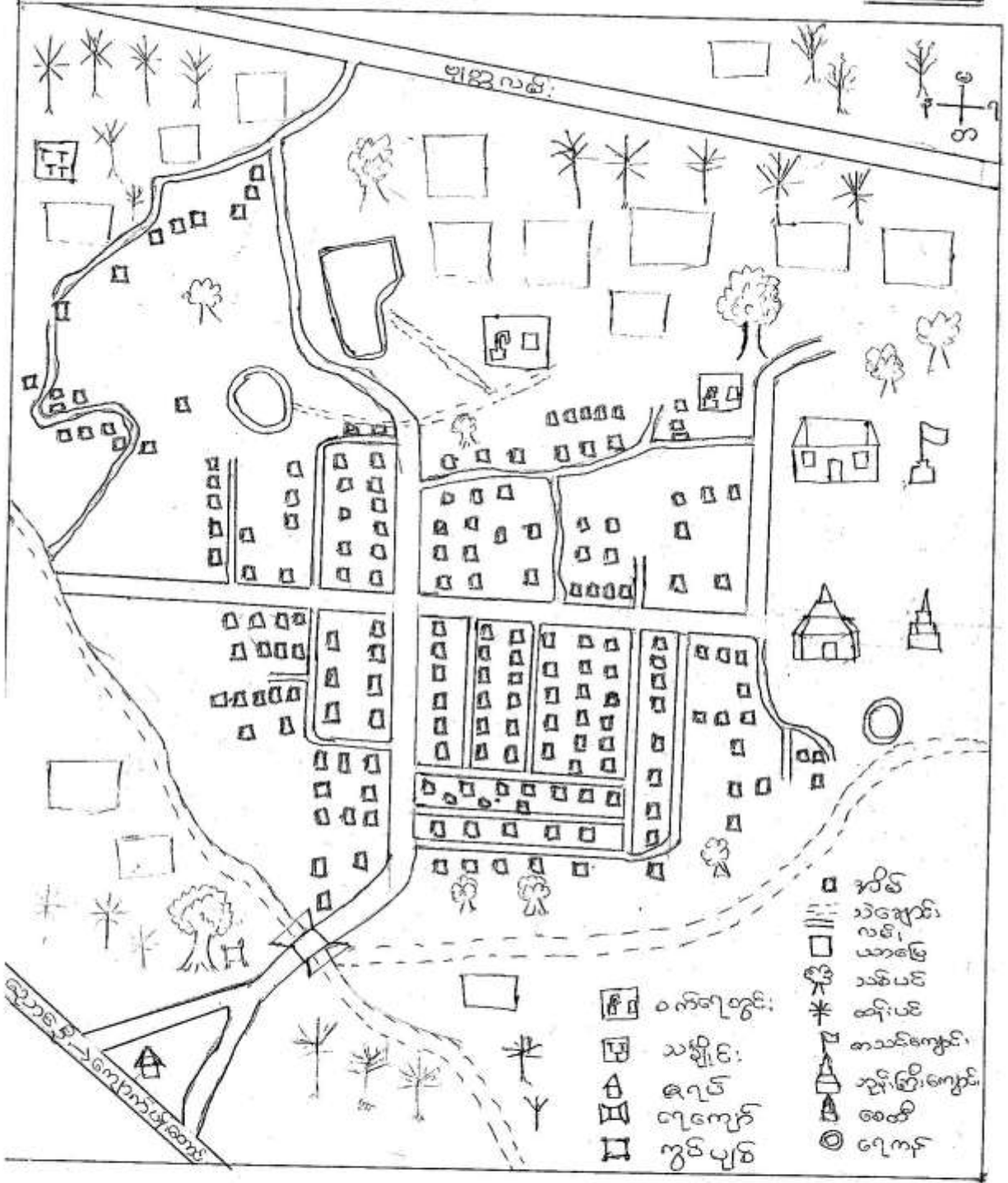

လူမှုရေး/အရင်းအမြစ်ပြု မြေပုံ သုံးသပ်ချက်

ကောင်းညိုကျေးရွာ

ထီးပု အုပ်စု

ရက်စွဲ ၊ ၁၀.၃.၂၀၁၆

ကောင်းညိုကျေးရွာ လူမှုရေး / အရင်းအမြစ်ပြု မြေပုံကို သုံးသပ်ခြင်းအားဖြင့် ကျေးရွာတွင် အိမ်ထောင်စုပေါင်း (၁၈၉) ရှိကြောင်း သိရပါသည်။ ကျေးရွာ၏ အရှေ့ဘက်ပိုင်းတွင် ယာခင်း ၊ ထန်းတောများ ၊ စေတီ ၊ ရေကန် ၊ ဘုန်းကြီးကျောင်း နှင့် စာသင်ကျောင်းများ ရှိသည်ကို တွေ့ရှိရပါသည်။ တောင်ဘက်ပိုင်းတွင် ယာခင်း ၊ ထန်းတောများ နှင့် သဲချောင်း ရှိသည်ကို တွေ့ရှိရပါသည်။ အနောက်ဘက်ပိုင်းတွင် ယာခင်း ၊ သင်္ချိုင်း နှင့် ရေကန် တည်ရှိသည်ကို တွေ့ရှိရပါသည်။ မြောက်ဘက်ပိုင်းတွင် ထန်းတောများ ၊ ယာခင်း ၊ ရေကန် နှင့် စက်ရေတွင်း တည်ရှိပါသည်။ သဘာဝအရင်းအမြစ်များ အနေဖြင့် ယာခင်းများ ၊ ထန်းပင် နှင့် မကျည်းပင်များ တွေ့ရှိရသောကြောင့် စီးပွားရေးတွင် လယ်ယာစိုက်ပျိုးခြင်း ထန်းတက်သော အလုပ် မကျည်းရွက် ၊ သီးများကို လုပ်ကိုင် စားသောက် နိုင်ကြောင်းကို သုံးသပ်မိပါသည်။ ရွာ၏တောင်ဘက်ပိုင်းတွင် သဲချောင်းရှိသည်ကို တွေ့ရှိရပါသည်။ ထိုသဲချောင်းမှ သဲများကို ရွာသားများ အသုံးချနိုင်ကြောင်း သုံးသပ်မိပါသည်။ ကျေးရွာ၏ လူမှုရေး / အရင်းအမြစ်ပြု မြေပုံကို ဆွဲခြင်းအားဖြင့် ကျေးရွာသူ / သားများသည် ကျေးရွာ၏ လိုအပ်ချက်များ ၊ လက်ရှိ အခြေအနေ နှင့် ကျေးရွာတွင် ရှိနေပြီးဖြစ်သော သဘာဝအရင်းအမြစ်များကို သိရှိလာကြပါသည်။ အချုပ်အားဖြင့်ဆိုရသော် ကျေးရွာတွင် မီးမရရှိခြင်း ၊ သောက်သုံးရေ ခက်ခဲခြင်း ၊ အလုပ်အကိုင် ရှားပါးနေခြင်း နှင့် ဝင်ငွေ နည်းပါးနေခြင်းများ စသည်ကို လိုအပ်နေသည်ဟု သုံးသပ်မိပါသည်။

ဥစ္စာ ဝန် ပိုင်ဆိုင်မှု ခွဲခြားခြင်း

ကျေးဇူးပြု အမည် = ကောင်းညို

အုပ်စု အမည် = ထီးယု

ရက်စွဲ = ၀၀.၃.၂၀၁၆

စဉ်	အုပ်စု	ပိုင်ဆိုင်မှု	အိမ်ထောင်စု	ရာခိုင်နှုန်း
၁	အပြေလည်ဆုံး အုပ်စု	လယ်မြေဧက(၁၅) ဧကအောက် ၊ နွားတစ်ရှဉ်း ၊ လှည်း ၊ သွပ်မိုး အုတ်ကန်စိမ် ၊ ဖုန်း ၊ ဆိုင်ကယ် (၃) လစာ ဝမ်းစာ ဖုလုံ	၆၀	၃၂
၂	အသင့်အတင့်မြေလည်သောအုပ်စု	လယ်မြေဧက(၁၅) ဧကအောက် ၊ နွားတစ်ရှဉ်း ၊ လှည်း ၊ ထန်ကာ သွပ်မိုးစိမ် ၊ ဆိုင်ကယ် ၊ ဖုန်း ၊ (၁) လစာ ဝမ်းစာ ဖုလုံ	၈၀	၅၂
၃	မပြေလည်ဆုံး အုပ်စု	လယ်ယာမြေ (၅) ဧကအောက် ထန်ရွက်မိုး ထန်ရွက်ကန်စိမ် ဖုန်း ၊ တစ်နေ့ လုပ် တစ်နေ့ စား	၅၉	၂၆

ဥစ္စာဓန ပိုင်ဆိုင်မှု ခွဲခြားခြင်း အား သုံးသပ်ချက်

ကောင်းညိုကျေးရွာ

ထီးပု အုပ်စု

ရက်စွဲ ၊ ၁၀.၃.၂၀၁၆

ကောင်းညိုကျေးရွာ၏ ဥစ္စာဓန ပိုင်ဆိုင်မှု ခွဲခြားခြင်းကို သုံးသပ်ရာတွင် ကျေးရွာအခြေနေအရ အုပ်စုအဆင့် (၃) ဆင့်ဖြင့် သတ်မှတ်သည်ကို တွေ့ရှိရပါသည်။ အုပ်စု တစ်ခုချင်းစီတွင်လည်း ပိုင်ဆိုင်မှု များကို ကျေးရွာ၏လက်ရှိ အခြေအနေအတိုင်း ဆွေးနွေးသတ်မှတ်ခဲ့သည်ဟု သုံးသပ်မိပါသည်။ အုပ်စု အဆင့် (၃) ခုမှာ အပြေလည်ဆုံးအုပ်စု ၊ အသင့်အတင့် ပြေလည်သော အုပ်စု နှင့် မပြေလည်သော အုပ်စု တို့ကို သိရပါသည်။ ပိုင်ဆိုင်မှုများကို သတ်မှတ်ထားသော်လည်း အားလုံးပိုင်ဆိုင်သည်ဟု မဆိုလိုနိုင်ပါ။ ပျမ်းမျှစွာ သတ်မှတ်ထားခြင်း ဖြစ်သည်ဟု သုံးသပ်မိပါသည်။ ကျေးရွာတွင် မပြေလည်သော အုပ်စုများ သည် (၂၆) ရာခိုင်နှုန်း ရှိနေပြီး လူမှုရေး ၊ စီးပွားရေး ၊ အလုပ်အကိုင် ၊ စားဝတ်နေရေးသည် ကျေးရွာတွင် လိုအပ်နေသည်ဟု သုံးသပ်မိပါသည်။

ကောင်းညို ကျေးရွာတွင် ထိုသို့ သတ်မှတ်ခွဲခြားခြင်းအားဖြင့် ကျေးရွာသူ / သားများအားလုံး သည် မိမိတို့ကျေးရွာ၏ လက်ရှိအခြေအနေ အိမ်ထောင်စုများကို သေချာသိကျွေး သိရှိလာသည်ဟု သုံးသပ်မိပါသည်။ မိမိတို့ ကျေးရွာတွင် မပြေလည်သော အုပ်စုတွင် ပါဝင်သောသူတို့၏ အခက်အခဲများ ၊ လိုအပ်ချက်များကို သိရှိလာသောကြောင့် သူတို့အတွက် ဦးစားပေး စဉ်းစားပေးရန်လည်း သိရှိလာကြသည်။ စီမံကိန်းနှင့် ပတ်သက်သော အစည်းအဝေးများ ၊ လုပ်ငန်းများတွင်လည်း ပူးပေါင်းပါဝင်လာစေရန် ဦးစားပေး ထည့်သွင်းစဉ်းစားပေးဖို့ကိုလည်း သိရှိလာသည်ဟု သုံးသပ်မိပါသည်။ အချုပ်အားဖြင့်ဆိုရသော် လူထုဗဟိုပြု စီမံကိန်း၏ ထူးခြားချက်များသည် ကျား ၊ မ တန်းတူ အခွင့်အရေး နှင့် ကျေးရွာရှိ အိမ်ထောင်စု အားလုံးကို ခွဲခြားမှု မရှိစေဘဲ ကျေးရွာ ဖွံ့ဖြိုးရေး လုပ်ငန်းများတွင် တန်းတူပူးပေါင်းပါဝင်စေောင်ရွက် လုပ်ကိုင်ရသည်ကို ကျေးရွာလူထုအားလုံး နားလည်သဘောပေါက်ကြသည်ဟု သုံးသပ်မိပါသည်။

အဖွဲ့အစည်း ချိတ်ဆက်ပြု ဗန်းကားချုပ်

ကောင်းညိုကျေးရွာ

ထီးပု အုပ်စု

ရက်စွဲ ၊ ၁၀.၃.၂၀၁၆

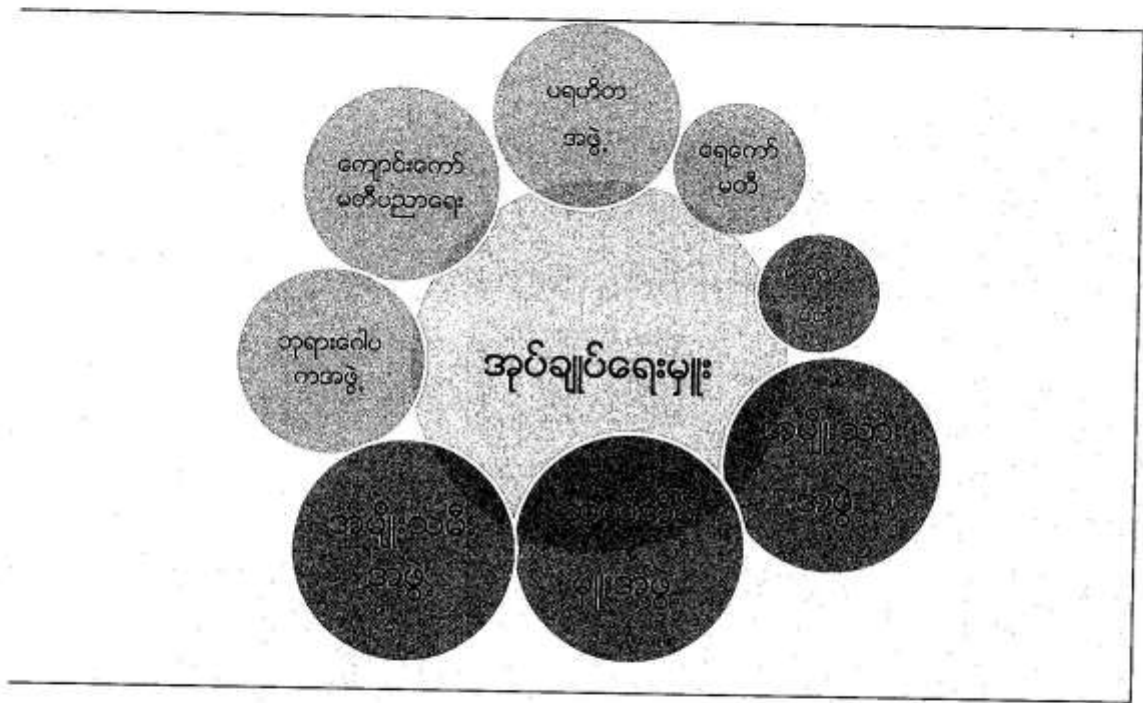

အုပ်ချုပ်ရေးမှူး - ကျေးရွာ

အဖွဲ့အစည်း ချိတ်ဆက်ပြ ဗန်းကားချပ် သုံးသပ်ချက်

ကောင်းညိုကျေးရွာ

ထီးပု အုပ်စု

ရက်စွဲ ၊ ၁၀.၃.၂၀၁၆

ကောင်းညိုကျေးရွာ အတွင်း တည်ရှိနေသော အဖွဲ့များ နှင့် ချိတ်ဆက်နေသော အဖွဲ့ များတွင် စက်ဝိုင်းများသည် အကြီး ၊ အလတ် ၊ အသေး ကွဲပြားခြားနားနေသည်ကို တွေ့ရှိရပါသည်။ ။ စက်ဝိုင်း များသည် ကျေးရွာ၏ ဩဇာပါဝါ ရရှိမှုကို ကိုယ်စားပြုသည်ဟု ကျေးရွာလူထုနှင့် ဆွေးနွေးခဲ့ပါသည်။ ။ ကျေးရွာ အုပ်ချုပ်ရေးမှူး နှင့် တကွ ဆယ်အိမ်မှူးအဖွဲ့များ ၊ အမျိုးသား အဖွဲ့ ၊ အမျိုးသမီး အဖွဲ့များ သည် ကျေးရွာတွင် ဩဇာ ကြီးသော အဖွဲ့များ ဖြစ်ကြသည်ကို တွေ့ရှိရပြီး ဘုရားဂေါပက အဖွဲ့၊ ပရဟိတ အဖွဲ့ နှင့် ပညာရေး ကျောင်းကော်မတီများသည် အသင့်အတင့် ရှိနေသည်ကို တွေ့ရှိရပါသည်။ မီးကော်မတီ ၊ ရေကော်မတီအဖွဲ့များလည်းရှိသည်ကို တွေ့ရှိရပါသည်။ ။ ထို့ကြောင့်ကျေးရွာသည်စည်းလုံးညီညွတ်မှု ရှိနေသည်ကို တွေ့ရှိရပြီး ကျေးရွာသည် ပူးပေါင်းပါဝင်မှုတွင်လည်း တက်ကြွစွာ လုပ်ကိုင်နေကြသည်ဟု သုံးသပ်မိပါသည်။ ။ ကျေးရွာအတွင်းရှိ အဖွဲ့များ အားလုံးသည် ကျေးရွာအုပ်ချုပ်ရေးမှူး နှင့် ချိတ်ဆက်နေသည်ကိုလည်း တွေ့ရှိရသောကြောင့် စည်းလုံးညီညွတ်မှု နှင့် ပူးပေါင်း ပါဝင်မှုများ အပြင် ကျေးရွာ၏ ဖွံ့ဖြိုးရေး လုပ်ငန်းများ တွင်လည်း စုပေါင်း တိုင်ပင် ဆွေးနွေးကြသည်ဟု သုံးသပ်မိပါသည်။ ။ ကျေးရွာ၏ အဖွဲ့အစည်း ချိတ်ဆက်ပြ ဗန်းကားချပ်အား ဆွဲလိုက်ခြင်းအားဖြင့် ရွာတွင် လက်ရှိတည်ရှိနေသော အဖွဲ့အစည်းများ သိရှိလာခြင်း ၊ ပါဝါရှိသော အဖွဲ့များ နှင့် ချိတ်ဆက် နေသော အဖွဲ့များကို သိရှိလာကြောင်းသုံး သပ်မိပါသည်။ ။ အချုပ်အား ဖြင့်ဆိုရသော် ကျေးရွာသည် စုပေါင်းပြီး စည်းလုံးညီညွတ်မှုများ နှင့် ဆွေးနွေးတိုင်ပင် လုပ်ဆောင်ကြသည်ကို တွေ့ရှိရပါသည်။ ။

ရာသီခွင်ပြ ကြွေခိန်

ကျေးဇူး အမည် = ကောင်းညို

အုပ်စု အမည် = သီပု

ရက်စွဲ = ၁၀.၃.၂၀၁၆

အကြောင်းအရာ	တန်ခိုး	ကရုန်	နယုန်	ပီဆို	ဝါခေါင်	တော်သလင်း	သီတင်းကျွတ်	တန်ဆောင်မုန်း	နတ်တော်	ပြာသို	တပို့တွဲ	တပေါင်း
ပွဲတော်ရက်	★			★	★	★	★ ★	★ ★ ★				
ပိုးရွာရိုက်		★	★ ★			★ ★ ★	★					
နှိုင်းပျော်ပွဲ		★	★ ★	★		★ ★ ★						
နှိုင်းပျော်ပွဲ					★		★		★ ★	★ ★ ★		
လယ်ရွာပွဲ	★		★ ★	★								
မင်္ဂလာပွဲ			★			★ ★ ★	★ ★					
မင်္ဂလာပွဲ	★						★	★ ★ ★				
တန်ဆောင်မုန်း	★ ★ ★	★ ★	★	★	★						★	★ ★ ★

ရာသီခွင်ပြ ပြက္ခဒိန် သုံးသပ်ချက်

ကောင်းညိုကျေးရွာ

ထီးပု အုပ်စု

ရက်စွဲ ၊ ၁၀.၃.၂၀၁၆

ကောင်းညိုကျေးရွာ၏ ရာသီခွင်ပြ ပြက္ခဒိန်အား သုံးသပ်ရာတွင် ကျေးရွာတွင် တန်ဆောင်မုန်းလသည် ကျေးရွာ၏ အစည်ကားဆုံး ပွဲတော်များ ဖြစ်ပါသည်။ ကျန်လများတွင်လည်း ပွဲတော် အလှူပွဲများ ၊ ပဌာန်း ပွဲတော်များ အနည်းငယ် ရှိနေသည်ကို သိရပါသည်။ မိုးရွာချိန်တွင် ကဆုန်လတွင် စတင်ရွာသွန်းပြီး တော်သလင်းလသည် မိုးအများဆုံးလ ဖြစ်သည်ကို သုံးသပ်မိပါသည်။ စိုက်ပျိုးချိန်တွင်ကဆုန်လမှာ စတင်စိုက်ပျိုးပြီး တော်သလင်းလသည် စိုက်ပျိုးချိန် အများဆုံး လဖြစ်သည်ကို သုံးသပ်မိပါသည်။ ရိတ်သိမ်းချိန်တွင် ဝါခေါင်လနှင့်သီတင်းကျွတ်လများတွင် အနည်းငယ် ရိတ်သိမ်းပြီး နတ်တော် ၊ ပြာသိုလများသည် အများဆုံး ရိတ်သိမ်းသည်ကို တွေ့ရှိရပါသည်။ လယ်ရှင်းချိန်တွင် တန်ခူးလတွင် စတင် ရှင်းလင်းပြီး နယုန်လတွင် အများဆုံး ရှင်းလင်းသည်ကို သုံးသပ်မိပါသည်။ ကျန်းမာရေးတွင် အများဆုံး ဖြစ်တတ်သောလများမှာ တော်သလင်းလ နှင့် သီတင်းကျွတ်လများဖြစ်တတ်သည်ကို သုံးသပ်မိပါသည်။ လမ်းပန်း ဆက်သွယ်ရေးတွင် သီတင်းကျွတ်လ နှင့် တန်ဆောင်မုန်းလများသည် အဆိုးရွားဆုံး ဖြစ်သည်ဟု သုံးသပ်မိပါသည်။ ထိုလများသည် မိုးရာသီဖြစ်သောကြောင့် လမ်းများ ပျက်စီးခြင်း ဖြစ်သည်ဟု သုံးသပ်မိပါသည်။ ထန်းတက်ချိန်တွင် တပို့တွဲလသည် စတင်ပြီး တပေါင်းလ နှင့် တန်ခူးလ အများဆုံး လုပ်ရသည်ကို တွေ့ရှိရပါသည်။ ကျေးရွာ၏ ရာသီခွင်ပြ ပြက္ခဒိန်အား ဆွဲလိုက်ခြင်း အားဖြင့် ကျေးရွာသူ သားများသည် ဆယ့်နှစ်ရာသီ ကာလပတ်လုံး လုပ်ကိုင် ဆောင်ရွက်နေသော အကြောင်းအရာများ သိရှိလာသည်ဟု သုံးသပ်မိပါသည်။ အချုပ်အားဖြင့်ဆိုရသော် ကျေးရွာတွင်ပွဲတော်ရက် အများဆုံးဖြစ်သော တော်သလင်းလ နှင့် တန်ဆောင်မုန်းလများ ၊ ကျန်းမာရေး နှင့် စိုက်ပျိုးချိန် အများဆုံး ဖြစ်တတ်သော သီတင်းကျွတ်လ ၊ ရိတ်သိမ်းချိန်အများဆုံးလုပ်ဆောင်သောပြာသိုလနှင့်ထန်းတက်ချိန် အများဆုံးဖြစ်သော တပေါင်းလ နှင့် တန်ခူးလများသည် ကျေးရွာလူထု မအားလပ်သောလများ ဖြစ်သည်ဟု သုံးသပ်မိပါသည်။ အစည်းအဝေးများ ၊ လုပ်ငန်းများ ပြုလုပ်ရာတွင် မည်သည့်လများ၌ လုပ်သင့်သည်ကို သိရှိလာနိုင်ကြောင်း သုံးသပ်မိပါသည်။

ကျား၊မ ရေးရာပင့်ကူအိမ် နှိုင်းယှဉ်ခြင်း

ကောင်းညိုကျေးရွာ

ထီးပုအုပ်စု

ရက်စွဲ ၊ ၁၀.၃.၂၀၁၆

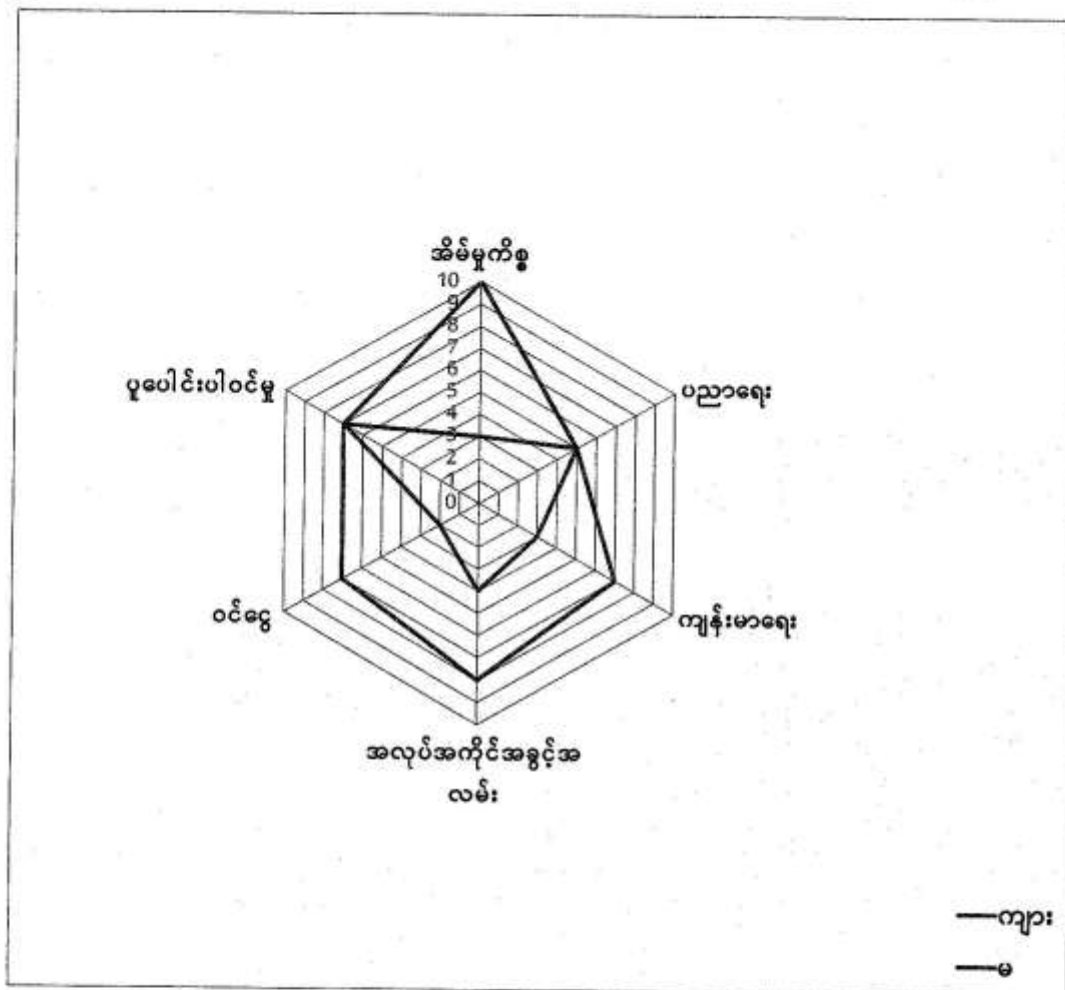

ကျား/မ ရေးရာ ပင့်ကူအိမ် သုံးသပ်ချက်

ကောင်းညိုကျေးရွာ

ထီးပု အုပ်စု

ရက်စွဲ ၊ ၁၀.၃.၂၀၁၆

ကောင်းညိုကျေးရွာ၏ ကျား/မ ရေးရာ ပင့်ကူအိမ်အား သုံးသပ်ခြင်း အားဖြင့် အိမ်မှု ကိစ္စတွင် အမျိုးသမီးများသည် အဆင့် (၁၀) အထိ ဆွေးနွေးထားကြပြီး အမျိုးသားများသည် အဆင့် (၃) တွင် ရှိနေပါသည်။ ပညာရေးတွင် အမျိုးသမီးများ နှင့် အမျိုးသားများ အဆင့် တူနေသည်ကို တွေ့ရှိရပါသည်။ ကျန်းမာရေးတွင် အမျိုးသမီးများသည် အမျိုးသားများအောက် အဆင့် (၄) အထိ ရောက်ရှိနေပြီး အမျိုးသားများသည် သွားလာရေး လွယ်ကူသော်လည်း အမျိုးသမီးများသည် မလွယ်ကူသောကြောင့်ဟု သုံးသပ်မိပါသည်။ အလုပ်အကိုင် အခွင့်အလမ်းရရှိမှုတွင် အမျိုးသားများက (၄) ဆင့်အထိ သာနေပြီး အမျိုးသမီးများက အိမ်မှုကိစ္စတွင် အလုပ်များနေသောကြောင့် ဖြစ်သည်ဟု သုံးသပ်မိပါသည်။ အမျိုးသမီးများ၏ ပင်ပွဲရရှိမှုမှာ အမျိုးသားများအောက် အဆင့် (၅) ဆင့် အောက် ရောက်ရှိနေပြီး အမျိုးသားများက ပင်ပွဲပိုပြီး ရရှိနေသည့် အနေအထားရှိသည်ကို တွေ့ရပါသည်။ ပူးပေါင်းပါဝင်မှု အပိုင်းတွင် အမျိုးသားများနှင့် အမျိုးသမီး တူညီနေသည်ကို တွေ့ရှိရသောကြောင့် ပူးပေါင်းပါဝင်မှု ညီမျှသည်ဟု သုံးသပ်မိပါသည်။ ကောင်းညိုကျေးရွာ၏ ကျား / မရေးရာ ပင့်ကူအိမ်ကိုဆွဲလိုက်ခြင်းအားဖြင့် အမျိုးသား နှင့် အမျိုးသမီးတို့၏ ကွာခြားချက်များကို ကျေးရွာ လူထုများ ကိုယ်တိုင် သိရှိလာရပါသည်။ အချုပ်အားဖြင့် ဆိုရသော် မတူညီသော အဆင့်များကို တူညီ အောင် လုပ်ဆောင်ကြပြီး ဖြေးဖြေးချင်း အဆင့်များ တက်သွားအောင် ပူးပေါင်းပါဝင် ဆွေးနွေး လုပ်ဆောင်သင့်သည်ဟုသုံးသပ်မိပါသည်။

ပြဿနာ သစ်ပင် သုံးသပ်ချက်

ကောင်းညိုကျေးရွာ

ထီးပု အုပ်စု

ရက်စွဲ ၊ ၁၁.၃.၂၀၁၆

ကောင်းညိုကျေးရွာ၏ ရေအခက်အခဲ ပြဿနာသစ်ပင်အား သုံးသပ်ခြင်းအားဖြင့် ပြဿနာ၏ အဓိက အကြောင်းအရင်းအမြစ်ဖြစ်သော သစ်ပင်မရှိခြင်း ၊ မိုးခေါင်ခြင်း ၊ သောက်ရေကန်မလုံလောက်ခြင်း စက်ရေတွင်း နှင့် ဝေးခြင်း ၊ စက်ရေတွင်း ရေမကောင်းသဖြင့် သောက်၍ မရခြင်း တို့ကြောင့် ရေအတွက် အခက်အခဲများ ကြုံတွေ့နေရသည်ကို တွေ့ရှိရပါသည်။ ။ ထိုအကြောင်းအရင်းများကြောင့် မိုးမရွာခြင်း ၊ ကျန်းမာရေး ထိခိုက်ခြင်း ၊ စိုက်ပျိုးရေး အခက်အခဲရှိခြင်း ၊ စီးပွားရေး အဆင်မပြေခြင်း ၊ ငွေကုန် အချိန် ကုန်ခြင်း ၊ သောက်သုံးရေ ရှားပါးခြင်း နှင့် အချိန်ကုန် လှုပ်ပန်းခြင်းတို့ကြောင့် အကြောင်းတရား၏ အကျိုးဆက်များ ဖြစ်ပေါ်လာသည်ကို သိရှိရပါသည်။ ။ ထို့ကြောင့် ကျေးရွာတွင် ရေအတွက် လိုအပ်သော ဖွံ့ဖြိုးရေး လုပ်ငန်းများမှာ ရေကန်တူးဖော်ခြင်း ၊ ရေပိုက်လိုင်း သွယ်တန်းခြင်း နှင့် စက်ရေတွင်း အသစ်တူး ခြင်း လုပ်ငန်းများ ဆောင်ရွက်ရန် လိုအပ်နေသည်ဟု သုံးသပ်မိပါသည်။ ။ အချုပ်အားဖြင့် ဆိုရသော် ပြဿနာသစ်ပင် ရေးဆွဲလိုက်ခြင်းအားဖြင့် ကျေးရွာတွင် လိုအပ်ချက်များ နှင့် ကျေးရွာ ဖွံ့ဖြိုးရေး အစီအစဉ် အတွက် ဦးစားပေး လုပ်ငန်းများလည်း သိရှိလာသည်ကို သုံးသပ်မိပါသည်။ ။ ကျေးရွာလူထုအားလုံးလည်း ကျေးရွာ၏ အခက်အခဲများအားလုံးကို ဖြစ်ပေါ်စေသော ဇစ်မြစ်များကို သိရှိလာကြောင်း တွေ့ရှိရပါသည်။

ပြဿနာ သစ်ပင်

ကောင်းညိုကျေးရွာ

ထီးလှချက်စု

၂၀၁၁.၃.၂၀၁၆

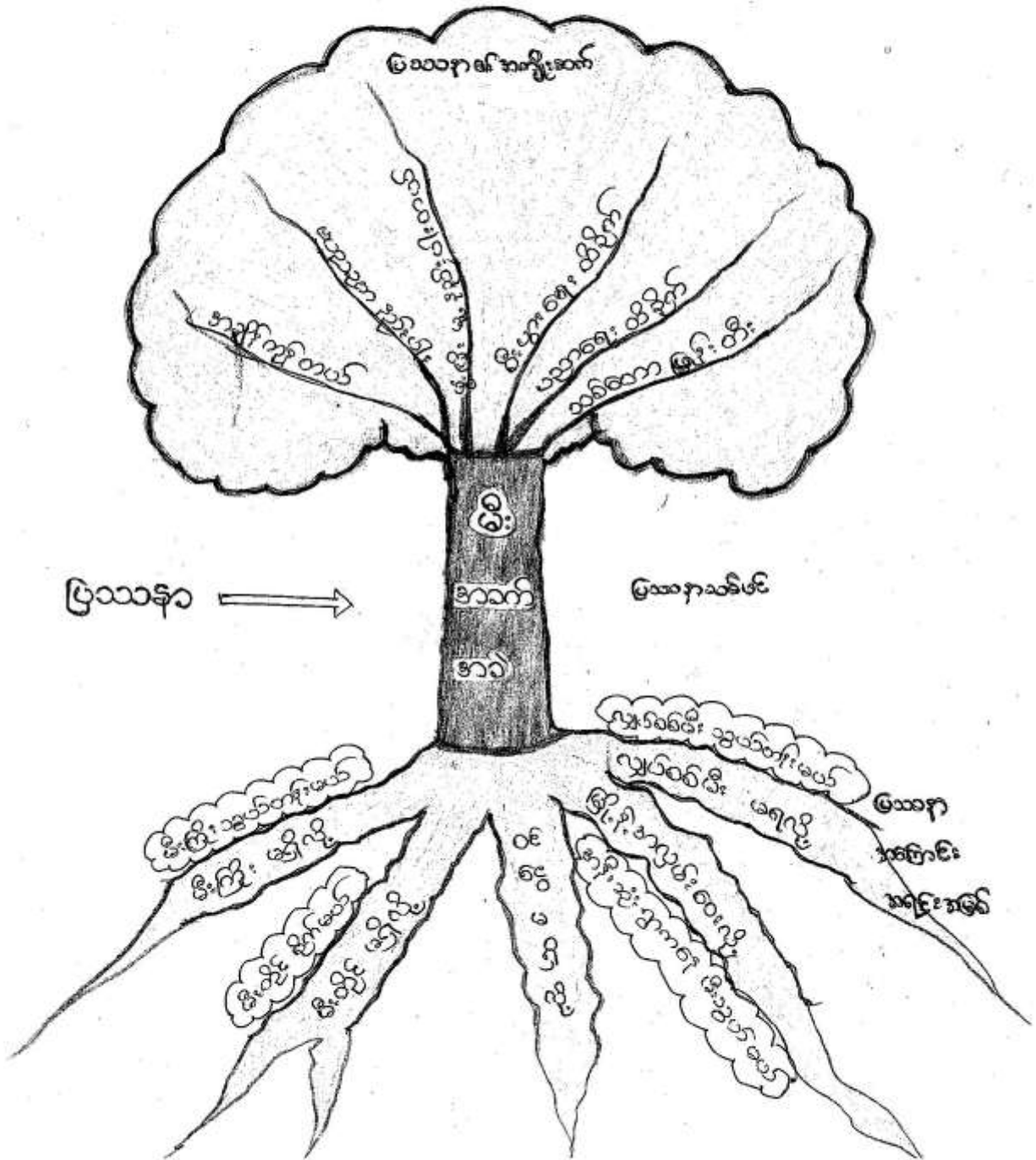

ပြဿနာ သစ်ပင် သုံးသပ်ချက်

ကောင်းညိုကျေးရွာ

ထီးပု အုပ်စု

ရက်စွဲ ၊ ၁၁.၃.၂၀၁၆

ကောင်းညိုကျေးရွာ၏ မီးအခက်အခဲ ပြဿနာ သစ်ပင်အား သုံးသပ်ခြင်းအားဖြင့် ပြဿနာ၏ အဓိက အကြောင်းအရင်းအမြစ်ဖြစ်သော လျှပ်စစ်မီး မရရှိခြင်း ၊ မြို့နဲ့အလှမ်းဝေးခြင်း ၊ ဝင်ငွေ နည်းပါးခြင်း ၊ မီးတိုင်များ မရှိခြင်း နှင့် မီးကြိုးများ မရှိခြင်းတို့ကြောင့် မီးအတွက် အခက်အခဲများကြုံတွေ့နေရသည် ကို တွေ့ရှိရပါသည်။ ထိုအကြောင်းအရင်းများကြောင့် သစ်တောများ ဖြန်းတီးခြင်း ၊ ကလေးများ ပညာရေးတွင် အားနည်းခြင်း ၊ စီးပွားရေးတွင် နှောင့်နှေးခြင်း ၊ ကျေးရွာ ဖွံ့ဖြိုးမှု နည်းပါးခြင်း ၊ ဝဟုသုတ နည်းပါးခြင်း နှင့် အချိန်ကုန်ခြင်းများကြောင့် အကြောင်းတရား၏ အကျိုးဆက်များ ဖြစ်ပေါ်လာသည်ကို သိရှိရပါသည်။ ထို့ကြောင့် ကျေးရွာတွင် မီးအတွက် လိုအပ်သော ဖွံ့ဖြိုးရေး လုပ်ငန်းများမှာ အနီးဆုံး မြို့ (သို့) ကျေးရွာများမှ လျှပ်စစ်မီး သွယ်တန်းခြင်း ၊ မီးတိုင်များ စိုက်ထူခြင်း နှင့် မီးကြိုးများ သွယ်တန်းခြင်း လုပ်ငန်းများ မီးရရှိရေးအတွက် လိုအပ်နေသည်ကို သုံးသပ်မိပါသည်။ မီးတိုင် နှင့် မီးကြိုးများ လိုအပ်ခြင်း နှင့် စီးပွားရေး ကောင်းမွန်စေရန် အလုပ်အကိုင်အခွင့်အလမ်းများလည်းရရှိအောင် ဆောင်ရွက်ရန်လိုအပ်နေသည်ဟု သုံးသပ်မိပါသည်။ အချုပ်အားဖြင့် ဆိုရသော် ပြဿနာသစ်ပင် ရေးဆွဲလိုက်ခြင်း အားဖြင့် ကျေးရွာတွင် လိုအပ်ချက်များ နှင့် ကျေးရွာဖွံ့ဖြိုးရေး အစီအစဉ် အတွက်ဦးစားပေးလုပ်ငန်းများ လည်း သိရှိလာသည်ကို သုံးသပ်မိပါသည်။ ကျေးရွာလူထုအားလုံးလည်း ကျေးရွာ၏ အခက်အခဲများ အားလုံးကို ဖြစ်ပေါ်စေသော ဖြစ်မြစ်များကို သိရှိလာကြောင်း တွေ့ရှိရပါသည်။

ကော်မတီဝင်များ ရွေးချယ်ခြင်း နှင့် ကျေးရွာဖွံ့ဖြိုးရေး အစီအစဉ်
ဆောင်ရွက်မှု မှတ်တမ်း ဓာတ်ပုံများ

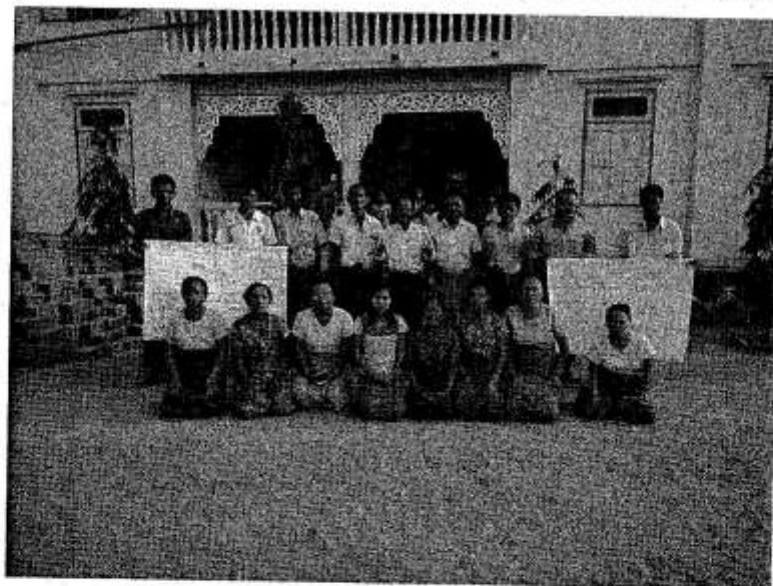

ကောင်းညိုကျေးရွာ ကျေးရွာ စီမံကိန်း အထောက်အကူပြု ကော်မတီ ထီးပုအုပ်စု

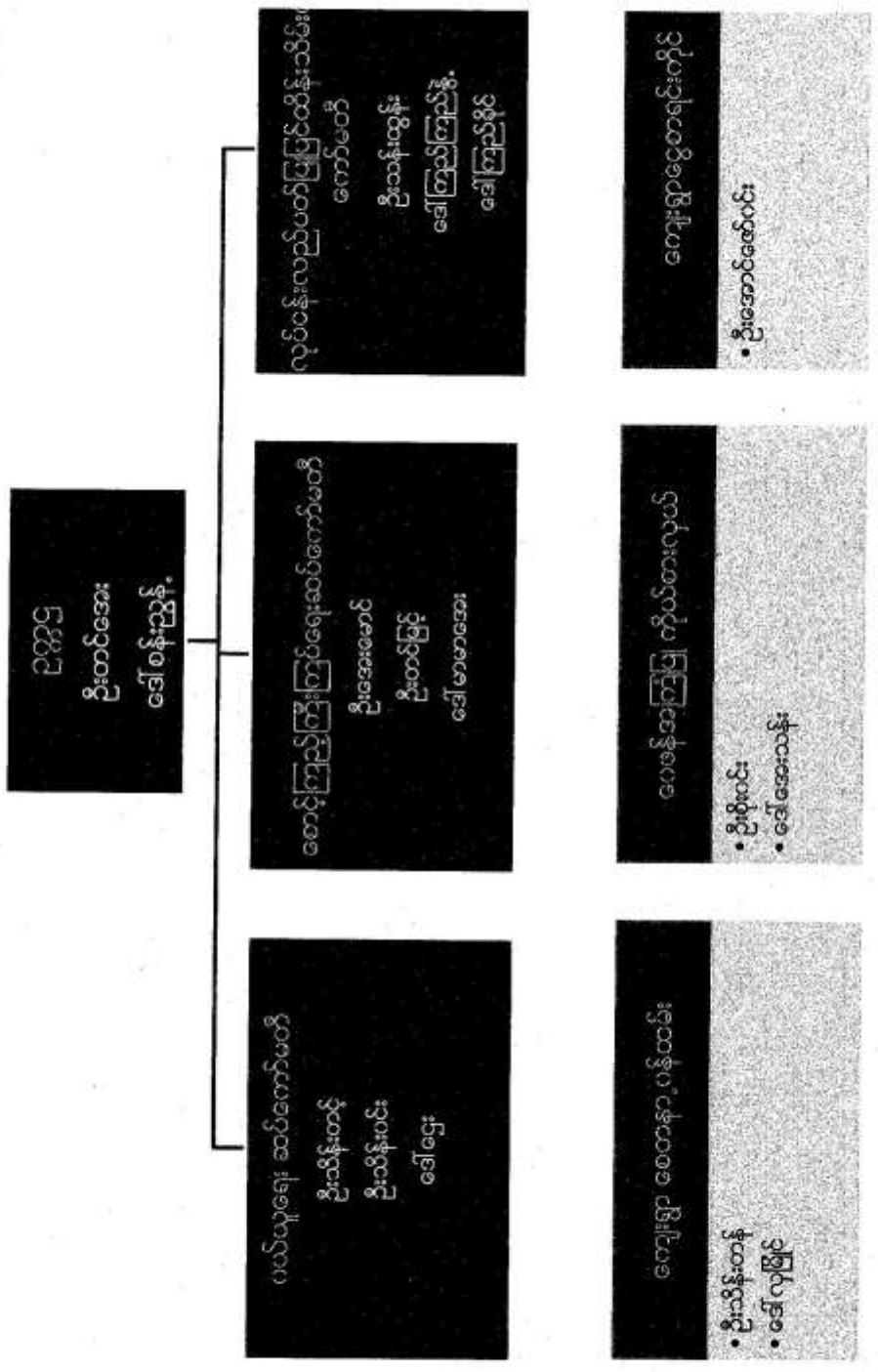



လူထုဝတ်ပြုစံကနဲ

ပုံစံ-၁ ကျေးရွာအခြေခံအချက်အလက်များ (Form PC 1)

လမ်းညွှန်ချက်/ ကျေးရွာတစ်ရွာသို့ ပထမဆုံး မိတ်ဆက်ခရီးသွားရောက်သောအခါ လူထုစည်းရုံးရေးမှူးသည် ကျေးရွာခေါင်းဆောင်များအားကျေးရွာအချက်အလက်များကိုမေတ္တာရပ်ခံ၍တောင်းခံရသည်။ ဤအချက်အလက်များကိုစီမံကိန်းမိတ်ဆက်အစည်းဝေးမတိုင်မီတောင်းခံရမည်။ စီမံကိန်းမိတ်ဆက်အစည်းဝေးတွင် လူထုစည်းရုံးရေးမှူးသည် ဤအချက်အလက်များအားစစ်ဆေးပြီးမှန်ကန်အောင်ပြုလုပ်ရမည်။ ပြီးနောက်တွင် လူထုစည်းရုံးရေးမှူးမှ သတင်းအချက်အလက်ထံသို့ Tablets မှ တဆင့်ဖြည့်သွင်းရမည်။

ကျေးရွာအုပ်ချုပ်ရေးမှူးအမည် ဦး ဘို ဥက္ကဋ္ဌ	ကျေးရွာအုပ်ချုပ်ရေးမှူး စီမံကိန်းနံပါတ် ၀၇-၇၈၇၃၇၄၂၀၂	လူထုစည်းရုံးရေးမှူး၏အမည် ဦးကျော်ဂင်ဇူ
ပြည်နယ်/တိုင်းဒေသကြီး မန္တလေး	မြို့နယ် ဗဟာင်မြို့	ကျေးရွာအုပ်စု ဗဟို
		ကျေးရွာ စကားစဉ်

က. လူဦးရေ

လူမျိုးစု	အိမ်ထောင်စုအရေအတွက်	ကိုးကွယ်သည့်ဘာသာ	အိမ်ထောင်စုအရေအတွက်
လူမျိုးစု (၁) မြန်မာ	၁၈၉	ဘာသာ(၁) မြန်မာ	၁၈၉
လူမျိုးစု (၂) -----		ဘာသာ(၂) -----	
လူမျိုးစုရော -----		ဘာသာရော -----	

	အမျိုးသား(အရေအတွက်)	အမျိုးသမီး(အရေအတွက်)
လူဦးရေ ၁၀၇၂	၄၉၃	၅၇၉
အိမ်ထောင်ဦးစီး ၁၈၉	၁၆၈	၂၁

(ခ) လက်လှမ်းမီအသုံးပြုနိုင်သည့်အဆောက်အအုံများ

စာသင်ကျောင်း	အမှတ် ခြံပေါ်	ကျန်းမာရေး	အမှတ်ခြံပေါ်	ဘာသာရေးအဆောက်အအုံ	အမှတ် ခြံပေါ်
အထက်တန်းကျောင်း	<input type="checkbox"/>	ဆေးရုံ	<input type="checkbox"/>	ဇေတီ	<input checked="" type="checkbox"/>
အလယ်တန်းကျောင်း	<input type="checkbox"/>	ကျန်းမာရေးဌာန	<input type="checkbox"/>	ဘုန်းကြီးကျောင်း	<input checked="" type="checkbox"/>
မူလတန်းကျောင်း	<input checked="" type="checkbox"/>	ကျန်းမာရေးဌာနခွဲ	<input type="checkbox"/>	ဟိန္ဒူဘုရားကျောင်း	<input type="checkbox"/>
မူကြိုကျောင်း	<input type="checkbox"/>	ဆေးပေးခန်း	<input type="checkbox"/>	ခရစ်ယာန်ကျောင်း	<input type="checkbox"/>
အခြား	<input type="checkbox"/>	အခြား	<input type="checkbox"/>	ဗလီ	<input type="checkbox"/>
				အခြား	<input type="checkbox"/>
မှတ်ချက် မူကြိုကျောင်း		မှတ်ချက်		မှတ်ချက် ၀၉/၇/၂၀၂၀	



လူထုဝဟ်ပြုစီမံကိန်း

(ဂ) ကျွမ်းကျင်သူများမှတ်တမ်း ၊ ကျေးရွာတွင်နေထိုင်သော သို့မဟုတ် တခြားရွာမှလာရောက်သောကျွမ်းကျင်သူများ

(၁) တာဝန်ကျောင်း			(၂) ကျွန်းမားရေး			(၃) လက်မှု ပညာရှင်		
	ရွာတွင် နေထိုင်သူ	အခြား ရွာမှ လာသူ		ရွာတွင် နေထိုင်သူ	အခြား ရွာမှ လာသူ		ရွာတွင် နေထိုင်သူ	အခြား ရွာမှ လာသူ
မူလတန်းမြဲ ဆရာဆရာမ	<input checked="" type="checkbox"/>	<input checked="" type="checkbox"/>	ဆရာဝန်	<input type="checkbox"/>	<input type="checkbox"/>	လက်သမား	<input checked="" type="checkbox"/>	<input type="checkbox"/>
အထက်တန်းမြဲ ဆရာဆရာမ	<input type="checkbox"/>	<input type="checkbox"/>	လက်ထောက် ကျန်းမာရေးမှူး	<input type="checkbox"/>	<input type="checkbox"/>	ပန်းရံ	<input checked="" type="checkbox"/>	<input type="checkbox"/>
အလယ်တန်းမြဲ ဆရာဆရာမ	<input checked="" type="checkbox"/>	<input checked="" type="checkbox"/>	အမျိုးသမီးကျန်းမာရေးဆရာမ	<input type="checkbox"/>	<input type="checkbox"/>	လျှပ်စစ်ဆိုင်ရာ	<input type="checkbox"/>	<input type="checkbox"/>
မူကြိုဆရာဆရာမ	<input type="checkbox"/>	<input type="checkbox"/>	အရံသားစွား	<input checked="" type="checkbox"/>	<input type="checkbox"/>	ရေစိုက်သွယ်သူ	<input type="checkbox"/>	<input type="checkbox"/>
အခြား	<input type="checkbox"/>	<input type="checkbox"/>	ပြည်သူ့ကျန်းမာရေး လုပ်သား (၁)/(၂)	<input type="checkbox"/>	<input type="checkbox"/>	စက်ပြင်ဆရာ	<input type="checkbox"/>	<input type="checkbox"/>
မှတ်ချက်			မှတ်ချက်			မှတ်ချက်		

(ဃ) ကျေးရွာသို့ ရောက်ရှိနိုင်သည့်လမ်းအခြေအနေ / ကျေးရွာတစ်ရွာသည် ၎င်း၏ကျေးရွာအုပ်စုနှင့် ဆက်သွယ်ထားသော လမ်းအခြေအနေ (အောက်ပါတို့ကိုရိုင်းပါ)

ကျောက်ကြမ်းလမ်း ကတ္တရာလမ်း ကွန်ကရစ်လမ်း မော်တော်ဆိုင်ကယ်လမ်း
 ကျောက်ခင်းလမ်း မြေသားလမ်း လူသွားလမ်း အခြား _____

(င) ကျေးရွာဖွံ့ဖြိုးမှုစီမံချက်

(၁) လူထုဝဟ်ပြုစီမံကိန်းပထမတင်တိုင် ဤကျေးရွာတွင်ကျေးရွာဖွံ့ဖြိုးမှု စီမံချက်ရှိခဲ့ပါသလား? ရိပါသည်/မရှိပါ/မသိပါ
 (၂) ရှိပါလျှင် ဤစီမံချက်ကို မည်သည့် ခုနှစ်တွင်ပြင်ဆင်ခဲ့ပါသနည်း? နှစ်၂၀၁၃/မသိပါ
 (၃) ဤစီမံချက်ကို မြို့နယ်မှအတည်ပြုခဲ့ပါသလား? ပြုခဲ့ပါသည်/မပြုခဲ့ပါ (မသိပါ)

(စ) ဓနိအကွာအဝေး

(၁) ဤကျေးရွာ၏ဝဟ်မှ၎င်းကျေးရွာအုပ်စု၏ဝဟ်အထိဝေးစွာမည်မျှကွာဝေးသနည်း? မိုင်-၆-/-မသိပါ
 (၂) ဤကျေးရွာမှ ၎င်းကျေးရွာအုပ်စုဝဟ်အထိသွားလာရာတွင်ကြာမြင့်သည့်အချိန် (၀.၇၅ မိနစ်)

ခြောက်သွေ့ရာသီတွင်ကြာချိန် ၃၀ မိနစ် - ထော်လာဂျီ/မော်တော်ဆိုင်ကယ်/ခြေလျှင်/လား/မော်တော်ဘုတ်/
 အခြား _____
 မိုးရာသီတွင်ကြာချိန် ၄၀ မိနစ် - ထော်လာဂျီ/မော်တော်ဆိုင်ကယ်/ခြေလျှင်/လား/မော်တော်ဘုတ်/
 အခြား _____

(ဆ) ဝတ်ဝန်းကျင်ဆိုင်ရာသဘာဝဘေးအန္တရာယ် -

ဤကျေးရွာတွင်ရေကြီးခြင်းကဲ့သို့ သဘာဝဘေးအန္တရာယ်ကျရောက်ဖူးခြင်းရှိပါသလား
 မရှိပါ ရှိပါသည် ရှိလျှင်ဖော်ပြပါ ၁၀.၁၅.၂၀၁၅

၀၂၀၁၅ ၁၃၄၈



လူထုတော်ပြုစီမံကိန်း

(ဇ) ကျေးရွာတွင် ဖွဲ့စည်းထားသော အဖွဲ့အစည်းများ
လူထုတော်ပြုစီမံ ကိန်းမတိုင်မီ ဤကျေးရွာတွင် ကျေးရွာဖွံ့ဖြိုးရေးအတွက် အစိုးရ(သို့)ရွာသားများကိုယ်တိုင်(သို့) စီမံကိန်းတစ်ခုခုမှ
ဖွဲ့စည်းထားသည့် အဖွဲ့အစည်းများရှိပါသလော။

- (၁) ~~ကျေးရွာအုပ်စုအဖွဲ့အစည်း~~
- (၂) ~~ကျေးရွာအုပ်စုအဖွဲ့အစည်း~~
- ၃) ~~မိ.လမ်းဖွဲ့စည်းကော်မတီ~~

၄) ကျေးရွာအဖွဲ့

ကျေးရွာခေါင်းဆောင်

အမည် ဦးညိုညို

လက်မှတ် [Signature] နေ့စွဲ ၁၀. ၃. ၂၀၁၆

လူထုစည်းရုံးရေးမှူး

အမည် ဦးကျော်စွာ

လက်မှတ် [Signature] နေ့စွဲ ၁၀. ၃. ၂၀၁၆

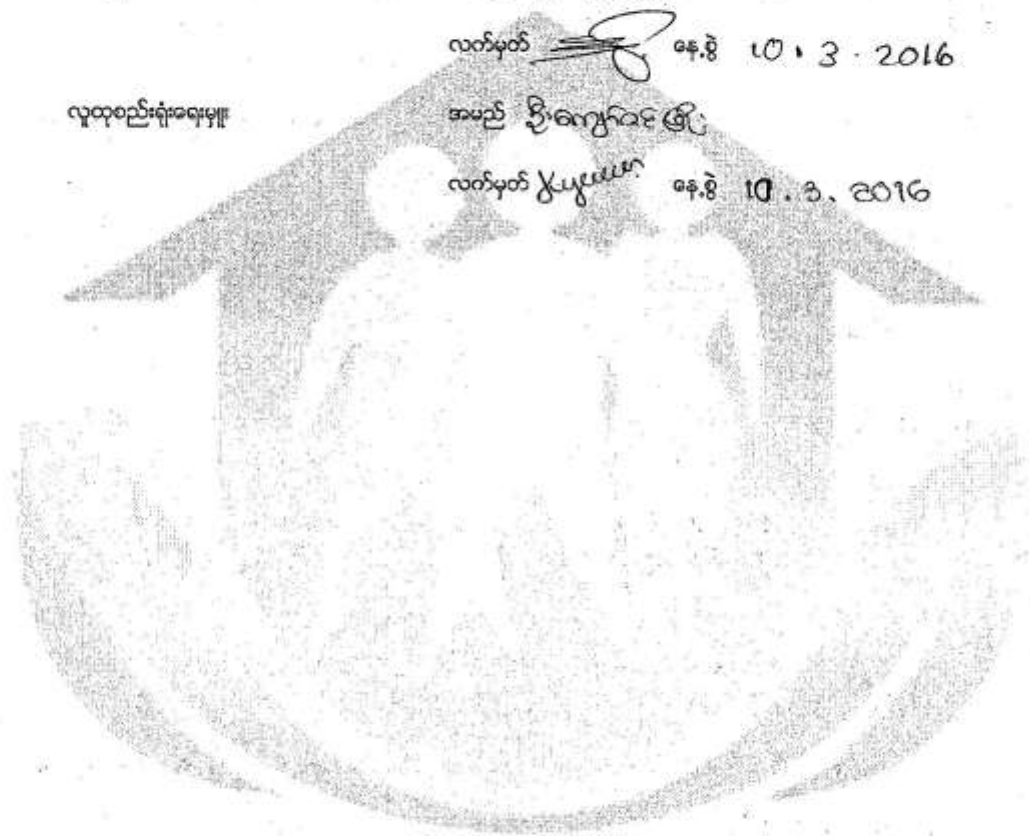



လူထုထပ်ကြိုစီမံကိန်း

၆. ချားကွာရွာရွာကန်ကျယ် လူထုထားအစီအစဉ် ရေးဆွဲခြင်း	၇၁.၆-၂၀၁၆	၇၁.၆-၂၀၁၆	၂၀	၇၁	၅၁		
၆.၄ ပြင်/ထိန်းအစီအစဉ် ရေးဆွဲခြင်း							
၇. စီမံကိန်းလုပ်ငန်းခွဲ တိုးတက်မှု တောင်ကြည့် လေ့ရှိအစဉ်အစား	မရှိ	မရှိ	မရှိ	မရှိ	မရှိ		မရှိ
၇.၁ အစဉ်အစား ပထမအကြိမ်							
၇.၂ အစဉ်အစား ဒုတိယအကြိမ်							
၇.၃ အစဉ်အစား တတိယအကြိမ်							
၈. စီမံကိန်းလုပ်ငန်းခွဲ အပြီးသတ်ဝင်စားခြင်း အစဉ်အစား							
၉. လူထုဝင်စားခွင့်အစဉ်အစား							



လူထုပဟိုပြုစီမံကိန်း

ပုံစံ ၈-၃ ကျေးရွာခွဲခြားရေး ဦးစားပေးအစီအစဉ် (Form PC 3)

လမ်းညွှန် စွက် /အဆင့်(၃)ကျေးရွာပျော်မွန်းချက်အစဉ်အဝေးပြီးဆုံးသောအခါ ကျေးရွာစီမံကိန်း အထောက်အကူပြု
ကော်မတီသည် လူထုစည်းရုံးရေးများအကူအညီဖြင့် ဤပုံစံကိုပြည့်စုံအောင် ဖြည့်သွင်းရမည်။ အားလုံးသော အခက်အခဲ
အတားအဆီးများ၊ ဖွံ့ဖြိုးမှုဦးစားပေးအစီအစဉ်များ၊လူထုပဟိုပြုစီမံကိန်း၏ ရန်ပုံငွေအရင်းအမြစ်နှင့် မသက်ဆိုင်သည့် လုပ်ငန်းများ
အားလုံးကိုဖော်ပြရမည်။

လူထုစည်းရုံးရေးပျော်/ဝန်ထမ်း အမည် ဦးကျော်အောင်ဖြူ
နေ့စွဲ 11.8.2016 စက်ဝန်းအား အမှတ်ခြစ်ပါ (✓) မှတ်ဝန်း(၁)
□ စက်ဝန်း(၂) □ စက်ဝန်း(၃) □ စက်ဝန်း(၄)

ပြည်နယ်/တိုင်း မြို့နယ် : မြို့နယ် ဧရာဝတီ ကျေးရွာအုပ်စု ၀၇.၂ ကျေးရွာ ၈၈၈၆.၃၃
က. အခက်အခဲအတားအဆီးများအားဆွေးနွေးခြင်း - ယခုလက်ရှိအခြေအနေတွင်ကျေးရွာခွဲခြားတိုးတက်ရေးအတွက်
အဓိကအခက်အခဲအတားအဆီးများသည် မည်သည့်များဖြစ်ပါသနည်း(အမျိုးသား/သမီး အနည်းဆုံးအခက်အခဲ ၅ ခုစီဖော်ပြပါ)

အမျိုးသား အဖွဲ့မှတင်ပြသောအခက်အခဲအတားအဆီးများ	အမျိုးသမီး အဖွဲ့မှတင်ပြသောအခက်အခဲအတားအဆီးများ
၁ သောက်ရေ သုံးရေ ဗာခက်အာဒ်	၁ ရေ ဗာခက်ကခဲ
၂ လမ်းပန်း သက်ဝတ္တရား	၂ မီး
၃ ကျွမ်းကျင်ရေး (စားပေးခန်းမရှိခြင်း)	၃ ပညာရေး
၄ မီးလင်းရေး (လျှပ်စစ်မီးမရှိခြင်း)	၄ ကျွမ်းကျင်ရေး
၅ ပညာရေး (မူပိုင်ရေး စာအုပ်အားဖြင့်)	၅ ဝေငွေ (အညွှန်းပါ)

ခ. မျှော်မှန်းခြင်း- နောင်လာမည့် (၅) နှစ် အတွင်း ကျေးရွာခွဲခြားရေး မျှော်မှန်းလုပ်ထားချက်များအား တင်ပြပါ။

အမျိုးသားအဖွဲ့မှတင်ပြသောမျှော်မှန်းချက်များ	အမျိုးသမီးအဖွဲ့မှတင်ပြသောမျှော်မှန်းချက်များ
၁ နှစ်လျှင်သောက်ရေ သုံးရေ ဖြေရှင်းရန်	၁ လျှပ်စစ်မီး ရရှိရန်
၂ ထာဝရ မီးလင်းရန်	၂ ရေပိုက်လိုင်း သွယ်ရန်
၃ ထာဝရ ကျွမ်းကျင်ရေး ဖွဲ့စည်းရန်	၃ စားပေး ခန်းမ ဆောက်ရန်
၄ ပညာရေး ကာယစား၊ အားကစား၊ အားကစား	၄ စာသင် ကျောင်းဖွဲ့ရန်
၅ သွားလာရေး လွယ်ကူရန် လမ်း၊ လမ်းမ၊ ဖြန့်ဖြူး	၅ ကျေးရွာလမ်း ခင်းရန်

ဂ. ဤကျေးရွာ၏ လာမည့်(၄) နှစ်အတွက် ဦးစားပေး ဖွံ့ဖြိုးတိုးတက်မှု လုပ်ငန်း အစီအစဉ်များအားဖော်ပြပါ။
(လူထုပဟိုပြုစီမံကိန်း ရန်ပုံငွေအတွက် အဆိုပြုသော အစီအစဉ်များကိုဦးစားပေး အဆင့်အလိုက်ဖော်ပြပြီး ကျန်လူထုပဟိုပြု စီမံကိန်း
ရန်ပုံငွေအရင်းအမြစ်နှင့် မသက်ဆိုင်သည့်အစီအစဉ်များလည်းဖော်ပြရန်ဖြစ်သည်။)

ကျေးရွာအတွက်ဦးစားပေးဖွံ့ဖြိုး တိုးတက်မှု လုပ်ငန်းစဉ်များ	အဆိုပြုသူ (အမျိုးသားများ/ အမျိုးသမီးများ/ အမျိုးသား+အမျိုးသမီး)	လူထုပဟိုပြုစီမံကိန်းအတွက်အဆိုပြု သည့် (ဦးစားပေးအဆင့် အလိုက် ဖော်ပြပါ)	ခန့်မှန်း ကုန်ကျ စရိတ်	အကျိုးခံစား ခွင့်ရှိသူခန့် မှန်းခြေ အရေ အတွက်
၁ မီးတိုင်တိုးချဲ့ခြင်း	ကျား + မ	၂၁၁	၄၆ သိန်း	၁၀၇၂
၂ ရေသောက်ရေဖြည့်ခြင်း	ကျား + မ	၂၂၁	၁၅၅	၁၀၇၂
၃ ကန်ကျွန်းဖွဲ့စည်းခြင်း	ကျား + မ	၂၃၁	၁၅၅	၁၀၇၂



လူထုဗဟိုပြုစီမံကိန်း

၄	အစားအသောက်	ကျား + မ	(၄)	ဘိက္ခု ၁၁၀	၁၀၇၂
၅					
၆					

ဥက္ကဋ္ဌ၊ ကျေးရွာစီမံကိန်းအထောက်အကူပြုကော်မတီမှအတည်ပြုသည်။

အမည်- ဦးတင်အေး လက်မှတ် [Signature] ရက်စွဲ ၁၁.၃.၂၀၁၆

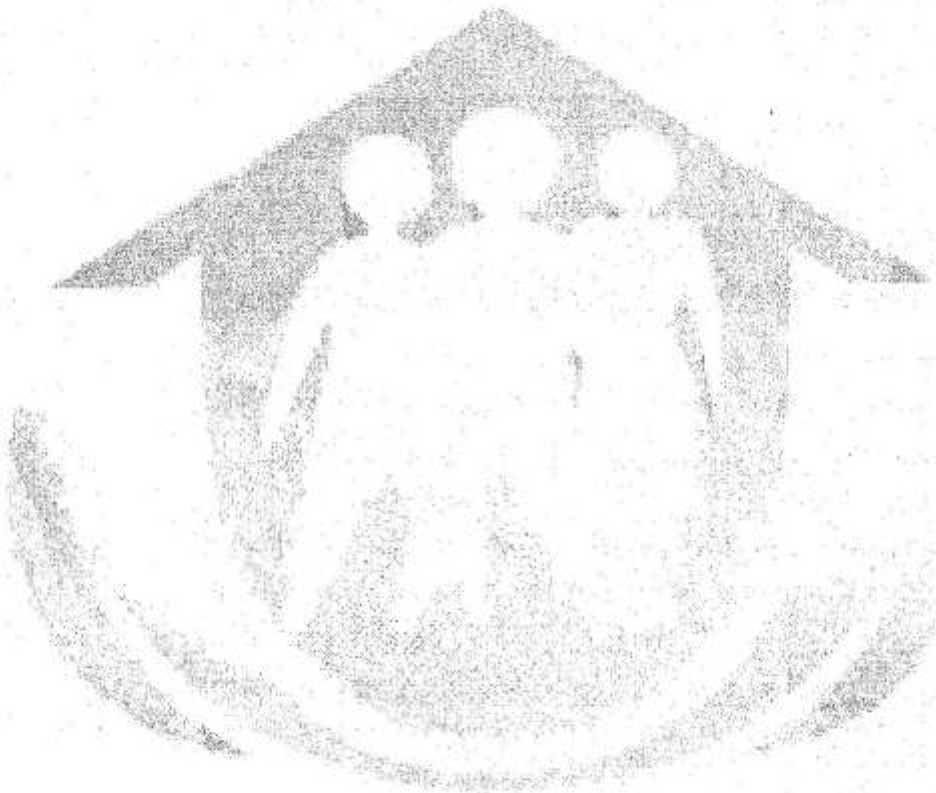



ထီးပုဒ်ပုဒ် ကောဇာ ဝဉ်း ကျော့

အဖဉ်းသားကျော့ အဘက်အဘိ

- (၆) စီးပွားကျော့ အဘက်အဘိ
- (၇) အပူအအိဉ် အဖဉ်းအဖဉ်း

အဖဉ်းသားကျော့ အဘက်အဘိ

- (၆) ဝဉ်း အဘက်အဘိ

အဖဉ်းသားကျော့ အဖဉ်းအဖဉ်း

- (၆) ကျော့ဝ တဂါတု အပူအအိဉ် အဖဉ်းအဖဉ်း
- (၇) စီးပွားကျော့ တဂါတု ဝဉ်းအဖဉ်း

အဖဉ်းသားကျော့ အဖဉ်းအဖဉ်း

- (၆) တဂါအဖဉ်းအဖဉ်း

ပုံစံ ၀-၅ တောရွာအုပ်စုစီမံကိန်းလုပ်ငန်းခွဲစွဲရေးရည်ရွယ်ချက်

လမ်းညွှန်ချက်။ ။ တောရွာအုပ်စုစီမံချက်ရေးဆွဲသည့်အရည်အသေတွင် ဤပုံစံအားလုပ်ထုတ်ပေးရန် / လက်ထောက်ရည်ပညာများကို၏ အကူအညီဖြင့်ပြည်နံ့ရွာ ဖြည့်သွင်းရမည်။ ဤပုံစံအားပြည်နံ့ရွာဖြည့်သွင်းပြီးပါကတောရွာအုပ်စုစီမံချက်အောက်ခရစ်မ်ချက်တွင်မချက်တွင်မချက်အဖြစ်တွဲထားရမည်။ CF မှ အချက်အလက်များကို MIS သို့ ထည့်သွင်းရမည်။ တောရွာလည်ပတ်ရေးလုပ်ငန်းစဉ်အရည်အသေတွင် နှိုင်းခြင်း ရှိပါသည်။

နေ့စွဲ - 14.3.2016

စတင်ရန်အားအောက်ခြင်းပေးပါ(✓)စတင်ရန်(၀) ပြီးစီးရန်(၂) ပြီးစီးရန်(၃) ပြီးစီးရန်(၄)

ပြည်နယ်/တိုင်း မြို့နယ် - လောကဦး - တီးပု

တောရွာအမည်	အောက်ရွက်မည် လုပ်ငန်းများ	အတိုင်းအတာ	ရန်ပုံငွေ တိုက်ရိုက်အတိုး ပေးခွင့်ရှိသူများ	အဆိုပြုထားပြီလျှင်	စီမံကိန်းမှ ထည့်သွင်းမှု	ရန်ပုံငွေတိုက်ရိုက်		စုစုပေါင်း
						တောရွာမှ ထည့်သွင်းမှု	အခြားထည့်သွင်းမှု (အဆိုပြုပါ) ထည့်သွင်းမှု	
ဆင်ကျားဘိုင်း	ကျောက်စွန်း ခြင်း	15'x60'x4'	336	<input type="checkbox"/> တူး <input type="checkbox"/> မ ဖိုက်ရူး+၀	4600000			4600000
တီးပု	ကျောင်းအောက် စောစော၊ မြေခြင်း ခြင်း	30'x40'x10'	1177	<input type="checkbox"/> တူး <input type="checkbox"/> မ ဖိုက်ရူး+၀	5000000			5000000
ဒဏ္ဍာန်	ဓမ္မထားကျောက် ဘုရား ၅ ခါနီး ရွာအောက်	100'x60'x10'	566	<input type="checkbox"/> တူး <input type="checkbox"/> မ <input type="checkbox"/> တူး+၀	4300000			4300000
ရွှေစိမ်း	ကျောက်ကျောက် တုံးချိုင်း	60'x10'x10'	490	<input type="checkbox"/> တူး <input type="checkbox"/> မ <input type="checkbox"/> တူး+၀	4000000			4000000
ရွှေစိမ်း	ကျောက်ကျောက် တုံးချိုင်း	40'x10'x10'	499	<input type="checkbox"/> တူး <input type="checkbox"/> မ <input type="checkbox"/> တူး+၀	4600000			4600000

ပုံစံ ၀-၄ ကျေးရွာအုပ်စုပစ်ခတ်နှိမ်နင်းရေးရည်ရွယ်ခြင်းပုံစံ

လမ်းညွှန်ချက်။ ။ ကျေးရွာအုပ်စုပစ်ခတ်နှိမ်နင်းရေးဆိုင်ရာအစည်းအဝေးတွင် ဤပုံစံအားလုပ်ထုတ်ရန်အတွက် / လက်ထောက်အဖွဲ့ဝင်များကို အကျအညစ်မြင့်မြင့်စွာ ဖြည့်သွင်းရမည်။ ဤပုံစံအားဖြည့်စွဲရာတွင် မြို့ပိတ်ကျေးရွာအုပ်စုမှ ဤပုံစံကို ထောက်ပံ့ပေးရန်အတွက် အစည်းအဝေးတွင် အဖွဲ့ဝင်များကို CF မှ အစွက်အလက်များကို MIS သို့ ထည့်သွင်းရမည်။ ကျေးရွာအုပ်စုအဖွဲ့ဝင်အစည်းအဝေး - ၂၀၁၆ ခုနှစ်

နေ့စွဲ - 14.3.2016

ပြည်နယ်/တိုင်း - မန္တလေး - မြို့နယ် - ရွာစုအစည်းအဝေး - ၀၁

ကျေးရွာအမည်	အထောက်အကူပေးသူ လုပ်ငန်းများ	အထိန်းအကာ	ခန့်မှန်း တိုက်ခိုက်အကျိုး မဲအားပေးရန်ရလဒ်များ	အဆိုပြုထုတ်ပြန်သူ	ခန့်မှန်း အကျိုးရှိမှု ထည့်သွင်းမှု	ခန့်မှန်းကျန်ကျစရိတ်		စုစုပေါင်း
						ကျေးရွာမှ ထည့်သွင်းမှု	အခြားထည့်သွင်းမှု (ခေါ်ငြိမ်း) ထည့်သွင်းမှု / အမည်/အဖွဲ့	
စွာလ	စင်စစ်ရေးရာ နှင့် စစ်ရေးရာ နှင့် ရေအောက်ရေးရာ	35 MP 20 KVA	252	□ ကျား □ မ မိကျား+မ	4000000	-	-	4000000
မန်တော	ကျေးရွာအုပ်စု နှင့် ရေအောက်ရေးရာ	3000-ဂါလံဆီ	461	□ ကျား □ မ မိကျား+မ	3000000	-	-	3000000
ကောင်းဆိုး	စစ်ရေးရာ နှင့် ရေအောက်ရေးရာ	မန္တလေးတိုင်း၊ စစ်ရေးရာ နှင့် ရေအောက်ရေးရာ	1072	□ ကျား □ မ မိကျား+မ	4600000	-	-	4600000
ကျွန်းမာ	ကျေးရွာအုပ်စု နှင့် ရေအောက်ရေးရာ	မန္တလေးတိုင်း၊ စစ်ရေးရာ နှင့် ရေအောက်ရေးရာ	576	□ ကျား □ မ မိကျား+မ	4300000	-	-	4300000



လူထုလက်ပြစ်စံကိန်း

ပုံစံ - ၀-၀၂ - အစည်းအဝေးတက်ရောက်သူများ (FORM PC 12)

လက်ညွှန်း၊ စီမံကိန်း အစည်းအဝေးအားလုံးတွင် အသုံးပြုရန် လူထုညွှန်းရန်များက တွေးခေါ်တိုက်ရိုက်ဆောင်ရွက်ပေးရန်အတွက် အစည်းအဝေးတက်ရောက်သူများ၏ ဝန်ဆောင်မှုကို မြှင့်တင်ရန်

စည်းရုံးရေးမှူးအမည်: ဒေါ်ကျော်သုဇာ

ရက်စွဲ: ၂၀. ၆. ၂၀၂၆

ပြည်နယ်/တိုင်းဒေသကြီး: မန္တလေး မြို့နယ်: လှိုင် ဝက်စပိုင်: ၀၆၆၂၆၆၆၆၆၆၆ ဝက်စပိုင်(၂): ၀၆၆၂၆၆၆၆၆၆၆၆၆ ဝက်စပိုင်(၃): ၀၆၆၂၆၆၆၆၆၆၆၆၆၆ ဝက်စပိုင်(၄): ၀၆၆၂၆၆၆၆၆၆၆၆၆၆၆၆

စဉ်	အမည်	အမျိုးအမည်	စီမံကိန်းစဉ်	စီမံကိန်းစဉ်	စီမံကိန်းစဉ်	စီမံကိန်းစဉ်	စီမံကိန်းစဉ်	စီမံကိန်းစဉ်	စီမံကိန်းစဉ်	စီမံကိန်းစဉ်	စီမံကိန်းစဉ်
၀၁	ဒေါ်ဦးစု	မ	✓	✓	✓	✓	✓	✓	✓	✓	လက်မှတ်
၀၂	ဒေါ်အေးအေး	မ	✓	✓	✓	✓	✓	✓	✓	✓	လက်မှတ်
၀၃	ဒေါ်အောင်အောင်	မ	✓	✓	✓	✓	✓	✓	✓	✓	လက်မှတ်
၀၄	ဒေါ်အောင်အောင်	မ	✓	✓	✓	✓	✓	✓	✓	✓	လက်မှတ်
၀၅	ဒေါ်အောင်အောင်	မ	✓	✓	✓	✓	✓	✓	✓	✓	လက်မှတ်
၀၆	ဒေါ်အောင်အောင်	မ	✓	✓	✓	✓	✓	✓	✓	✓	လက်မှတ်
၀၇	ဒေါ်အောင်အောင်	မ	✓	✓	✓	✓	✓	✓	✓	✓	လက်မှတ်
၀၈	ဒေါ်အောင်အောင်	မ	✓	✓	✓	✓	✓	✓	✓	✓	လက်မှတ်
၀၉	ဒေါ်အောင်အောင်	မ	✓	✓	✓	✓	✓	✓	✓	✓	လက်မှတ်
၁၀	ဒေါ်အောင်အောင်	မ	✓	✓	✓	✓	✓	✓	✓	✓	လက်မှတ်
၁၁	ဒေါ်အောင်အောင်	မ	✓	✓	✓	✓	✓	✓	✓	✓	လက်မှတ်
၁၂	ဒေါ်အောင်အောင်	မ	✓	✓	✓	✓	✓	✓	✓	✓	လက်မှတ်
၁၃	ဒေါ်အောင်အောင်	မ	✓	✓	✓	✓	✓	✓	✓	✓	လက်မှတ်
၁၄	ဒေါ်အောင်အောင်	မ	✓	✓	✓	✓	✓	✓	✓	✓	လက်မှတ်
၁၅	ဒေါ်အောင်အောင်	မ	✓	✓	✓	✓	✓	✓	✓	✓	လက်မှတ်
၁၆	ဒေါ်အောင်အောင်	မ	✓	✓	✓	✓	✓	✓	✓	✓	လက်မှတ်
၁၇	ဒေါ်အောင်အောင်	မ	✓	✓	✓	✓	✓	✓	✓	✓	လက်မှတ်
၁၈	ဒေါ်အောင်အောင်	မ	✓	✓	✓	✓	✓	✓	✓	✓	လက်မှတ်
၁၉	ဒေါ်အောင်အောင်	မ	✓	✓	✓	✓	✓	✓	✓	✓	လက်မှတ်
၂၀	ဒေါ်အောင်အောင်	မ	✓	✓	✓	✓	✓	✓	✓	✓	လက်မှတ်

(၁) အစည်းအဝေးစီမံကိန်းအဖွဲ့ဝင်များ၊ အစည်းအဝေး/အစည်းအဝေးအဖွဲ့ဝင်များ၊ အစည်းအဝေး/အစည်းအဝေးအဖွဲ့ဝင်များ တက်ရောက်မှု စာရင်းကို တိုင်းဒေသကြီးအစည်းအဝေးအဖွဲ့ဝင်များ အမှတ်ပြုပါ။



လူထုတော့ပြန်ပို့ရေး

ပုံစံ - ၀-၁၂ - အစည်းအဝေးတော်ရောက်သူများ (FORM PC 12)

လယ်ညွှန်း၊ စီမံကိန်း အစည်းအဝေးအားလုံးတွင် အချက်ပြရန် လူထုညွှန်းရန်များက ကျေးဇူးတင် တောင်းဆိုထားသည့် စည်းကမ်းချက်များကို အစည်းအဝေးတော်ရောက်သူများက အတည်အကျအောင် လက်မှတ်ရေးထိုးရမည် ဦးကျော်ဝင်း

ရက်စွဲ၊ 10.2.2016

ပြည်နယ်/တိုင်းဒေသကြီး၊ မန္တလေး၊ မြို့နယ်၊ ဝေသာဒဦး

ဝက်ဘ်ဆိုက်/အိမ်ထောင်စုအမှတ်၊ မြို့နယ်၊ ဝေသာဒဦး

ဝက်ဘ်ဆိုက်/အိမ်ထောင်စုအမှတ်၊ မြို့နယ်၊ ဝေသာဒဦး

စဉ်	အမည်	ကျား (M)	မ (F)	အိမ်ထောင်စုအမှတ် (H/No)	အိမ်ထောင်စုအမှတ် (H/No)	လက်မှတ်
၄၀	ခင်အောင်	✓	✓	၆၀၇	၆၀၇	လက်မှတ်
၄၁	ဦးညို	✓	✓	၆၀၇	၆၀၇	လက်မှတ်
၄၂	ဦးကျော်	✓	✓	၆၀၇	၆၀၇	လက်မှတ်
၄၃	ဦးကျော်	✓	✓	၆၀၇	၆၀၇	လက်မှတ်
၄၄	ဦးကျော်	✓	✓	၆၀၇	၆၀၇	လက်မှတ်
၄၅	ဦးကျော်	✓	✓	၆၀၇	၆၀၇	လက်မှတ်
၄၆	ဦးကျော်	✓	✓	၆၀၇	၆၀၇	လက်မှတ်
၄၇	ဦးကျော်	✓	✓	၆၀၇	၆၀၇	လက်မှတ်
၄၈	ဦးကျော်	✓	✓	၆၀၇	၆၀၇	လက်မှတ်
၄၉	ဦးကျော်	✓	✓	၆၀၇	၆၀၇	လက်မှတ်
၅၀	ဦးကျော်	✓	✓	၆၀၇	၆၀၇	လက်မှတ်
၅၁	ဦးကျော်	✓	✓	၆၀၇	၆၀၇	လက်မှတ်
၅၂	ဦးကျော်	✓	✓	၆၀၇	၆၀၇	လက်မှတ်

(၁) အိမ်ထောင်စုအမှတ်/ကျေးရွာအုပ်စုအမှတ်/အိမ်ထောင်စုအမှတ် တစ်ခုခုကို တိုင်းစာပြုလုပ်သူတို့ အမှတ်ပြုပါ။



လူထုလက်ပြစ်ပံတိုင်း

ပုံစံ - ၀-၁၂ - အစဉ်အစေထောက်ရောက်သူများ (FORM PC 12)

လက်ညှိုး၊ ဝိပဿနာ၊ အစဉ်အစေထောက်ရောက်သူများတွင် အသုံးပြုရန်၊ လူထုစည်းရုံးရေးများတွင် တက်ရောက်သူ၊ အစဉ်အစေထောက်ရောက်သူများ၏ အစဉ်အစေထောက်ရောက်မှုကို ပြန်လည်စစ်ဆေးရန်

စည်းရုံးရေးအဖွဲ့အမည် ဦးကျော်ဂင်ဖြူ

ရက်စွဲ၊ ၂၀.၃.၂၀၂၆

ပြည်နယ်/တိုင်းဒေသကြီး၊ မန္တလေး၊ မြို့နယ် ဧရာဝတီ၊ ဝက်ခန်း(၂)၊ ဝက်ခန်း(၃)၊ ဝက်ခန်း(၄)၊ ဝက်ခန်း(၅)၊ ဝက်ခန်း(၆)၊ ဝက်ခန်း(၇)၊ ဝက်ခန်း(၈)၊ ဝက်ခန်း(၉)

အစဉ်အစေထောက်ရောက်သူများ၏ အစဉ်အစေထောက်ရောက်မှုကို စစ်ဆေးရန် အဖွဲ့အစည်းကို ဖွဲ့စည်းပေးရန် တောင်းဆိုပါသည်။

စဉ်	အမည်	ကျား (✓)	မ (✓)	အိမ်ထောင်စုဝင် (✓)	လက်မှတ်
၇၉	ဒေါ်ခင်စု	✓		✓	လက်မှတ်
၈၀	ဒေါ်ခင်စု	✓		✓	လက်မှတ်
၈၁	ဒေါ်ခင်စု	✓		✓	လက်မှတ်
၈၂	ဒေါ်ခင်စု	✓		✓	လက်မှတ်
၈၃	ဒေါ်ခင်စု	✓		✓	လက်မှတ်
၈၄	ဒေါ်ခင်စု	✓		✓	လက်မှတ်
၈၅	ဒေါ်ခင်စု	✓		✓	လက်မှတ်
၈၆	ဒေါ်ခင်စု	✓		✓	လက်မှတ်
၈၇	ဒေါ်ခင်စု	✓		✓	လက်မှတ်
၈၈	ဒေါ်ခင်စု	✓		✓	လက်မှတ်
၈၉	ဒေါ်ခင်စု	✓		✓	လက်မှတ်
၉၀	ဒေါ်ခင်စု	✓		✓	လက်မှတ်
၉၁	ဒေါ်ခင်စု	✓		✓	လက်မှတ်
	စုစုပေါင်း			✓	

(၁) အိမ်ထောင်စုဝင်၊ မြစ်ကမ်း၊ အမျိုးသား/အမျိုးမိန်းမ၊ အိမ်ထောင်စု ဝင်ရောက် တိုင်းစာပြုစုရန်အတွက် အမှတ်ပြုပါ။



လူထုဝဟ်ပြိုင်စက်နဲး

ပုံစံ - ၀-၁၂ - အစဉ်အစားတက်ရောက်သူများ (FORM PC 12)

လက်ညွှန်း စီမံကိန်း အစဉ်အစားတက်ရောက်ရန် အချက်ပြုရန် လူထုဝဟ်ပြိုင်စက်နဲး ဝဟ်စဉ်အစားတက်ရောက်ရန် အစဉ်အစားတက်ရောက်ရန် အစဉ်အစားတက်ရောက်ရန်

ဝဟ်စဉ်အစားတက်ရောက်ရန် အစဉ်အစားတက်ရောက်ရန် အစဉ်အစားတက်ရောက်ရန် အစဉ်အစားတက်ရောက်ရန်

ရက်စွဲ 11. ၈. ၂၀၁၆.

ပြည်နယ်/တိုင်းဒေသကြီး မန္တလေး

ဦးနု

စီမံကိန်းတက်ရောက်ရန် အစဉ်အစားတက်ရောက်ရန်

ဝဟ်စဉ်အစားတက်ရောက်ရန် (၂) ဝဟ်စဉ်အစားတက်ရောက်ရန် (၃) ဝဟ်စဉ်အစားတက်ရောက်ရန် (၄)

ဝဟ်စဉ်အစားတက်ရောက်ရန် ဝဟ်စဉ်အစားတက်ရောက်ရန်

စဉ်	အမည်	အသက် (M)	အိမ်ထောင် ရပ်သား လူပုဂ္ဂိုလ် (Y)	လက်မှတ်
၂၇.	ဦးစောင့်ကဲ	✓	✓	စံးလှိုင်
၂၈.	ဒေါ်အုတ်စိုင်း	✓	✓	ဦးစိုင်း
၂၉.	ဒေါ်အုတ်စိုင်း	✓	✓	ဦးစိုင်း
၃၀.	ဦးစိုင်းစိုင်း	✓	✓	ဦးစိုင်း
၃၁.	ဦးစိုင်းစိုင်း	✓	✓	ဦးစိုင်း
၃၂.	ဒေါ်အုတ်စိုင်း	✓	✓	ဦးစိုင်း
၃၃.	ဦးစောင့်ကဲ	✓	✓	ဦးစိုင်း
၃၄.	ဒေါ်အုတ်စိုင်း	✓	✓	ဦးစိုင်း
၃၅.	ဦးစိုင်းစိုင်း	✓	✓	ဦးစိုင်း
၃၆.	ဒေါ်အုတ်စိုင်း	✓	✓	ဦးစိုင်း
၃၇.	ဒေါ်အုတ်စိုင်း	✓	✓	ဦးစိုင်း
၃၈.	ဒေါ်အုတ်စိုင်း	✓	✓	ဦးစိုင်း

(၁) အိမ်ထောင်စဉ်းစီမံကိန်းလုပ်ငန်း အမျိုးအစား/အမျိုးအစား အိမ်ထောင်စဉ်း စဉ်းစဉ်း ပြုလုပ်ရန် အချက်ပြုရန်



လူထုဖော်ပြစံနံပါတ်

ပုံစံ - ၀-၀၂ - အစည်းအဝေးတက်စရတ်သုတေသန (FORM PC 12)

လက်ညှိန်း စီမံကိန်း အစည်းအဝေးအားလုံးတွင် အသုံးပြုရန်၊ လူထုစည်းရုံးရေးအဖွဲ့က တွေးခေါ်သည့် ကင်းစင်စဉ် စင်စစ်ဖော်ပြပုံစံ ၂ စီမံကိန်းတော်ဝန်အချိန်ဇယားပါ အစည်းအဝေးတက်စရတ် သုတေသနစာရွက်ကို ဖြည့်သွင်းရန် စည်းရုံးရေးအဖွဲ့အစည်း ဦးစေဗဟိုဌာန

ရာကိစ္စ။ ၂၂.၀.၀၀၆၆

ပြင်ဆင်/ တိုင်းစာရင်း နေ့စွဲ။ ၂၀၁၆ ခု ဇူလိုင်လ

စီမံကိန်းတော်ဝန် ဦးစေဗဟိုဌာန

ဦးစေ ဦးကျော်စွာ

ဝန်ထမ်း(၂) ဝန်ထမ်း(၃) ဝန်ထမ်း(၄) ဝန်ထမ်း(၅)

စဉ်	အမည်	အဖွဲ့ (၆)	အဖွဲ့ (၆)	အိမ်ထောင်စုကုန်ကျ (၂)	လက်မှတ်
၄၁	ဦးအောင်	✓	✓	✓	စာရင်း
၄၂	ဦးအောင်	✓	✓	✓	စာရင်း
၄၃	ဦးအောင်	✓	✓	✓	စာရင်း
၄၄	ဦးအောင်	✓	✓	✓	စာရင်း
၄၅	ဦးအောင်	✓	✓	✓	စာရင်း
၄၆	ဦးအောင်	✓	✓	✓	စာရင်း
၄၇	ဦးအောင်	✓	✓	✓	စာရင်း
၄၈	ဦးအောင်	✓	✓	✓	စာရင်း
၄၉	ဦးအောင်	✓	✓	✓	စာရင်း
၅၀	ဦးအောင်	✓	✓	✓	စာရင်း
၅၁	ဦးအောင်	✓	✓	✓	စာရင်း
၅၂	ဦးအောင်	✓	✓	✓	စာရင်း

(၁) အိမ်ထောင်စုစီစဉ်ရန်အတွက် အချိန်အား/အမျိုးအမည် အိမ်ထောင်စု တစ်ခုကို ကိုယ်တော်ပြုလုပ်ရန် အမှတ်ကြမ်း



လူထုဝတ်ပြုစီမံကိန်း

ပုံစံ - ၀-၀၂ - အစည်းအဝေးထောက်စုစာတမ်း (FORM PC 12)

လမ်းညွှန်၊ စီမံကိန်း၊ အစည်းအဝေးအားကစားစွဲ အသုံးပြုရန်၊ လူထုဝတ်ပြုရေးအဖွဲ့အစည်း တွေ့ရှိရာတွင် တွေ့ရှိရသည့် စာတမ်းပုံစံ ၂ စီမံကိန်းစာတမ်းအချို့ပါသည့် အစည်းအဝေးထောက်စုစာတမ်း ဘုရားသားစာတမ်းကို ပြည့်စုံစွာ ရှိ

စည်းရုံးရေးအဖွဲ့အစည်း ဦးကျော်ဝေဇော်

ရက်စွဲ၊ 11. ၁. 2016

ပြည်နယ်၊ တိုင်းဒေသကြီး၊ နယ်စား၊ မြို့နယ်၊ ရွာအုပ်စု၊ ဇာတိမြို့

စီမံကိန်းအမျိုးအစား၊ စီမံကိန်း(၂) စီမံကိန်း(၃) စီမံကိန်း(၄)

စာမျက်နှာ၊ ၁

စဉ်	အစည်းအဝေးအမျိုးအစား	အမည်	ကျား (၂)	မ (၂)	စီမံကိန်းစာတမ်း ပုံစံ(၂)	လုပ်ငန်း	စာမျက်နှာ
၀၁	ဦးကျော်ဝေဇော်	အမည်	✓	✓	✓	လုပ်ငန်း	၁
၀၂	ဦးကျော်ဝေဇော်	အမည်	✓	✓	✓	လုပ်ငန်း	၁
၀၃	ဦးကျော်ဝေဇော်	အမည်	✓	✓	✓	လုပ်ငန်း	၁
၀၄	ဦးကျော်ဝေဇော်	အမည်	✓	✓	✓	လုပ်ငန်း	၁
၀၅	ဦးကျော်ဝေဇော်	အမည်	✓	✓	✓	လုပ်ငန်း	၁
၀၆	ဦးကျော်ဝေဇော်	အမည်	✓	✓	✓	လုပ်ငန်း	၁
၀၇	ဦးကျော်ဝေဇော်	အမည်	✓	✓	✓	လုပ်ငန်း	၁
၀၈	ဦးကျော်ဝေဇော်	အမည်	✓	✓	✓	လုပ်ငန်း	၁
၀၉	ဦးကျော်ဝေဇော်	အမည်	✓	✓	✓	လုပ်ငန်း	၁
၁၀	ဦးကျော်ဝေဇော်	အမည်	✓	✓	✓	လုပ်ငန်း	၁
၁၁	ဦးကျော်ဝေဇော်	အမည်	✓	✓	✓	လုပ်ငန်း	၁
၁၂	ဦးကျော်ဝေဇော်	အမည်	✓	✓	✓	လုပ်ငန်း	၁
၁၃	ဦးကျော်ဝေဇော်	အမည်	✓	✓	✓	လုပ်ငန်း	၁
၁၄	ဦးကျော်ဝေဇော်	အမည်	✓	✓	✓	လုပ်ငန်း	၁
၁၅	ဦးကျော်ဝေဇော်	အမည်	✓	✓	✓	လုပ်ငန်း	၁
၁၆	ဦးကျော်ဝေဇော်	အမည်	✓	✓	✓	လုပ်ငန်း	၁
၁၇	ဦးကျော်ဝေဇော်	အမည်	✓	✓	✓	လုပ်ငန်း	၁
၁၈	ဦးကျော်ဝေဇော်	အမည်	✓	✓	✓	လုပ်ငန်း	၁
၁၉	ဦးကျော်ဝေဇော်	အမည်	✓	✓	✓	လုပ်ငန်း	၁
၂၀	ဦးကျော်ဝေဇော်	အမည်	✓	✓	✓	လုပ်ငန်း	၁
၂၁	ဦးကျော်ဝေဇော်	အမည်	✓	✓	✓	လုပ်ငန်း	၁
၂၂	ဦးကျော်ဝေဇော်	အမည်	✓	✓	✓	လုပ်ငန်း	၁
၂၃	ဦးကျော်ဝေဇော်	အမည်	✓	✓	✓	လုပ်ငန်း	၁
၂၄	ဦးကျော်ဝေဇော်	အမည်	✓	✓	✓	လုပ်ငန်း	၁
၂၅	ဦးကျော်ဝေဇော်	အမည်	✓	✓	✓	လုပ်ငန်း	၁
၂၆	ဦးကျော်ဝေဇော်	အမည်	✓	✓	✓	လုပ်ငန်း	၁
၂၇	ဦးကျော်ဝေဇော်	အမည်	✓	✓	✓	လုပ်ငန်း	၁
၂၈	ဦးကျော်ဝေဇော်	အမည်	✓	✓	✓	လုပ်ငန်း	၁
၂၉	ဦးကျော်ဝေဇော်	အမည်	✓	✓	✓	လုပ်ငန်း	၁
၃၀	ဦးကျော်ဝေဇော်	အမည်	✓	✓	✓	လုပ်ငန်း	၁

(၁) စီမံကိန်းစာတမ်းအမျိုးအစား၊ အမျိုးအစား/အမျိုးအစား၊ စီမံကိန်းစာတမ်း ထပ်စုကို ကိုယ်စားပြုလုပ်ငန်းအဖွဲ့အစည်းမှ အတည်ပြုရမည်။



လူထုဝန်ကြီးစာတမ်း

ပုံစံ - ၀-၁၂ - အစည်းအဝေးထောက်ခံရက်စွဲများ (FORM PC 12)

လက်ညွှန်း စိတ်ကိန်း အစည်းအဝေးအားကျင့်စဉ် အသုံးပြုရန်၊ လူထုဝန်ကြီးများက စာတမ်းများကို ကြိုတင်စစ်ဆေးရန်၊ လူထုဝန်ကြီးများ၏ အစည်းအဝေးထောက်ခံရက်စွဲများကို ပြန်လည်စစ်ဆေးရန်၊ လူထုဝန်ကြီးများ၏ အစည်းအဝေးထောက်ခံရက်စွဲများကို ပြန်လည်စစ်ဆေးရန်၊ လူထုဝန်ကြီးများ၏ အစည်းအဝေးထောက်ခံရက်စွဲများကို ပြန်လည်စစ်ဆေးရန်

စာတမ်းအမျိုးအစား: အစည်းအဝေးထောက်ခံရက်စွဲများ အခြား

ရက်စွဲ: _____ နေ့ရက်၊ _____ နေ့လ၊ _____ နေ့စွဲ

ပြည်နယ်/တိုင်းဒေသကြီး: _____ ညွှန်ကြားရေးမှူးချုပ် _____

စိတ်ကိန်းစာတမ်းအမျိုးအစား: အစည်းအဝေးထောက်ခံရက်စွဲများ အခြား

စဉ်	အမည်	အဖွဲ့	အသက် (M)	အိမ်ထောင် ဝန်ထမ်း (M)	အိမ်ထောင် ဝန်ထမ်း (F)	လက်မှတ်
၇၉.	ဦးစိုး		✓	✓		စိုး
၈၀.	ဦးစော		✓	✓		စော
၈၁.	ဦးအောင်		✓	✓		အောင်
၈၂.	ဦးစော		✓	✓		စော
၈၃.	ဦးစော		✓	✓		စော
၈၄.	ဦးစော		✓	✓		စော
၈၅.	ဦးစော		✓	✓		စော
၈၆.	ဦးစော		✓	✓		စော
၈၇.	ဦးစော		✓	✓		စော
၈၈.	ဦးစော		✓	✓		စော
၈၉.	ဦးစော		✓	✓		စော
၉၀.	ဦးစော		✓	✓		စော
၉၁.	ဦးစော		✓	✓		စော

(၁) အိမ်ထောင်စုံထောင်များကိုပါ အမျိုးသား/အမျိုးသမီး အိမ်ထောင်စုံ ထပ်မံစစ်ဆေးရန် လိုအပ်ပါသည်။



လူထုထုတ်ပြန်ခံကိန်း

ပုံစံ - ၈-၁၂ - အစဉ်အဆက်ဆောင်ရွက်သူများ (FORM PC 12)

လက်ညှိနှိုင်း စီမံကိန်း အစဉ်အဆက်ဆောင်ရွက်ရန်တွင် အသုံးပြုရန်၊ လူထုစည်းရုံးရေးမှူးက တွေးရာသို့ ကမ်းဆင်းရပ် ရင်းတော် ပုံစံ ၂ စီမံကိန်းတင်သွင်းအချိန်ဇယားပါ အစဉ်အဆက်ဆောင်ရွက်ရန် သဘောတရားကို ခြိမ်းခြောက်ရန် စည်းရုံးရေးမှူးအမည် ဦးကျော်ဂုဏ် ဖြစ်ပြီး၊

မှတ်စွဲ: 11. 3. 2016

ပြည်နယ်/တိုင်းဒေသကြီး မြောက်ပိုင်း၊ ဗမာ့လေး၊ ရခိုင်ပြည်နယ်၊ မြောက်ပိုင်း၊ ဝေပေါက်

စီမံကိန်းတင်သွင်းရက်စွဲ: (၁) ဝက်ဝန်း (၂) ဝက်ဝန်း (၃) ဝက်ဝန်း (၄) ဝက်ဝန်း

စဉ်	အမည်	ကျား (M)	မိန်းမ (F)	အိမ်ထောင်စုလူသား (H)	ရပ်ကွက်	လက်မှတ်
၇၀၅	အောင်ကျော်	✓	✓	✓	မောင်	အောင်ကျော်
၇၀၆	အောင်ကျော်	✓	✓	✓	မောင်	အောင်ကျော်
၇၀၇	အောင်ကျော်	✓	✓	✓	မောင်	အောင်ကျော်
၇၀၈	အောင်ကျော်	✓	✓	✓	မောင်	အောင်ကျော်
၇၀၉	အောင်ကျော်	✓	✓	✓	မောင်	အောင်ကျော်
၇၁၀	အောင်ကျော်	✓	✓	✓	မောင်	အောင်ကျော်
၇၁၁	အောင်ကျော်	✓	✓	✓	မောင်	အောင်ကျော်
၇၁၂	အောင်ကျော်	✓	✓	✓	မောင်	အောင်ကျော်
၇၁၃	အောင်ကျော်	✓	✓	✓	မောင်	အောင်ကျော်
၇၁၄	အောင်ကျော်	✓	✓	✓	မောင်	အောင်ကျော်
၇၁၅	အောင်ကျော်	✓	✓	✓	မောင်	အောင်ကျော်
၇၁၆	အောင်ကျော်	✓	✓	✓	မောင်	အောင်ကျော်
၇၁၇	အောင်ကျော်	✓	✓	✓	မောင်	အောင်ကျော်

(၁) အိမ်ထောင်စုစီမံကိန်းဇယားပါ အမျိုးသား/အမျိုးသမီး အိမ်ထောင်စု တစ်ခုကို တိုက်ထားပြီးသူသည်လူထုထုတ်ပြန်ခံကိန်း အမှတ်ပြန်ပါ။

အရည်၊ အစား၊ မှတ်တမ်း

နေရာ	တောင်းညှိကျေးရွာ	ထီးပုခွင်	ရွာဦးပုခွင်ကြီးကျောင်း
အချိန်	(၁၀:၄၅) နာရီ မှ	(၁၂:၀၀) နာရီ အထိ	
ရေခွဲ	(၀၀.၃၂၀၁၆)	တက်ရောက်သူ = ၁၂၃	ကျား (၇၂) မ (၅၁)

အရည်၊ အစားကို (၁၀:၀၀) နာရီ တောင်မညှိဟု မြေဝတ်ထုတ်လေ့ရှိ လူမစုံသေးသဖြင့် စောင့်ဆိုင်းခဲ့ပြီး (၁၀:၄၅) နာရီ အချိန်တွင် ထောင်ဒီပေညှိ အဆင်းအနား အစီအစဉ်များ ပြောပြပြီးချိန်တွင် ကျေးရွာအုပ်ချုပ်ရေးမှူး ဦးခိုင်ညိုနှင့် အဖွဲ့မှူးများကို စီမံကိန်းအကြောင်းကို အနည်းဆုံးပြောကြားပြီး အရည်၊ အစားကို တက်ရောက်ပေးကြရန်နှင့် အရည်၊ အစား မဖြီးမချမ်း မဖြုတ်ဖြုတ် မြေကြား ဒို့သည်၊ လူထုဖွဲ့စည်းမှု စီမံကိန်း ဝန်ထမ်းများနှင့် မိတ်ဆက်ပြီး ကျေးရွာလူထုအား အရည်၊ အစား တက်ရောက်ပေးသည့် အတွက် ကျေးဇူးတင်ပြုကြောင်း မြေကြားဒို့သည် ထို့အပြင် အရည်၊ အစားလုပ်ရုံ၏ ရည်ရွယ်ချက်ကို ပြောဆို သည့်အခါလူထုနှင့် လူထုဖွဲ့စည်းမှု စီမံကိန်း အကြောင်းကို ကျေးရွာလူထုနှင့် အမြင်အလျင်၊ အစားအစေ့များနှင့် ဥပမာများ ပေး၍ ဆွေးနွေးခဲ့ပြီး စီမံကိန်း၏ ရည်ရွယ်ချက် ၊ စီမံကိန်း၏ ရောက်ရှိလာနိုင်ရေးနှင့် အညီ လူဦးရေအတွက် ထောက်ပံ့သော ရုံးပေးများကို ကျေးရွာလူထု နားလည်နိုင်သော အခွင့်အလမ်းများဖြင့် ဆွေးနွေးခဲ့သည်။ ဦးကျော်အောင်နှင့် စီမံကိန်း ဝန်ထမ်းကို ကျေးရွာလူထု နားလည်နိုင်သော ဥပမာများဖြင့် ဆွေးနွေးပြောကြားခဲ့ပြီး အကန့်အသတ်ရှိ ကျား၊ မ တန်းတူ အခွင့်အရေးရှိရှိ သက်သက်မြေကြား ဆွေးနွေးခဲ့သည်။

ဒေါ်သူအလှိုင်နှင့် စီမံကိန်း ယာယီအတွက် အလှူအတန်းကြီး သော အကျင့်ဝင်သော စီမံကိန်း လုပ်ငန်းခွဲများနှင့် အကျင့် မဝင်သော စီမံကိန်း လုပ်ငန်း ခွဲများကို ကျေးရွာလူထု နားလည်အောင် တင်ပြ ဆွေးနွေးခဲ့သည်။

လူထုဖွဲ့စည်းမှု စီမံကိန်းနှင့် ကျေးရွာလူထုအား မိတ်ဆက်ပေးပြီးသော အခါတွင် ကျေးရွာအတွက် လိုအပ်သော ကျေးရွာအပေါ် မှာ စေတနာ့ထမ်းလုပ်ကိုင် လိုသော ကျေးရွာ စေတနာ့ ဝန်ထမ်းများ ရွေးချယ်ဖို့အတွက် ပြုသင့်သည့် အချက် များနှင့် တာဝန်ဝတ္တရားများကို ယာယီအစွဲ ခြင်းပေးပါသည်။ ကျေးရွာ စေတနာ့ဝန်ထမ်း ကျား (၁၁) ဦး၊ မ (၁၁) ဦးကို ကျေးရွာလူထုအားလုံးမှ ရွေးချယ်ခဲ့ပြီး ကျေးရွာစေတနာ

ဝမ်းထမ်း (၂) ဦးမှာ ဦးသိန်းတင်နှင့် ဦးကျော်စွာတို့ ဝင်ရောက်ပါသည်။ ကျေးဇူးတင်စွာ ဆက်လက်
မေးမြန်းသဖြင့် နေ့လည် (၁၂:၀၀) နာရီတွင် အစည်းအဝေးကို ချုပ်ဆိုကာ ရက်နား
ခဲ့ပြီး နေ့လည် (၁:၃၀) နာရီတွင် အစည်းအဝေး၏ နောက်ပိုင်းတွင် ကျေးဇူး
လှူဖွဲ့ သဘောတူ သုံးဖြတ်ခဲ့ကြပါသည်။ နေ့လည်တွင် အစည်းအဝေးကို
တက်ရောက်ရေးကြော်ငြာခြင်းနှင့် အထူး ကျေးဇူးတင် ပြုပါကြောင်း၊ ဇောကြားခဲ့ပါသည်။

အစည်းအဝေး ဖွဲ့စည်းတမ်း

နေရာ ကောင်းညိုကျေးရွာ လီးယုဒလှေခွေ ချွေးချွေးကြီးကျောင်း

အချိန် (၂:၃၀) နာရီ မှ (၅:၀၀) နာရီ အထိ

နေ့စွဲ (၁၀.၃.၂၀၁၆)

အစည်းအဝေးကို (၁:၃၀) နာရီတွင် စတင်၍ သဘောတူသားစေတီ
လည်း လူမခံ့ဝေးသဖြင့် စောင့်ဆိုင်းခဲ့ပြီး (၂:၃၀) နာရီတွင် အစည်းအဝေးကို
စတင်ခဲ့သည်။ နံနက်မှ စာကြောင်းစာရာများကို ဖြစ်လာခဲ့သောကြောင့် လူမှုသမားစစ်
ခြင်း ဖြစ်လာရန် လူမှုသမားစစ်ခြင်းများ ဖြစ်လာရခြင်း၏ ရည်ရွယ်ချက်များကို
ကျေးဇူးလူထုနှင့် ဆွေးနွေးခဲ့ပြီး အုပ်စုများ ခွဲ၍ ၂ / ၁ စာရင်းအခြေခံဖြင့်
ကျေးဇူးသမားစစ်ကြောင်း ၊ ဥပမာအားဖြင့် ဖွဲ့စည်းမှုများ ခွဲခြားခြင်း ၊ ရာထူးခွဲဖြင့် ဖြစ်လာရန်
နှင့် အဖွဲ့အစည်း ချိတ်ဆက်မှု ဖြစ်ပေါ်လာရန်အတွက် ကျေးဇူးလူထုများ စားလုံး
ပူးပေါင်း ပါဝင် ဆွေးနွေးခဲ့သည်။ ထို့နောက် ကျား ၊ ၁ စာရင်း ဖွဲ့စည်းမှုကို ဆွေးနွေး
ဆွဲခဲ့ကြသည်။ လူမှုသမားစစ်ခြင်းများ ဖြစ်လာရခြင်းဖြင့် ကျေးဇူးတွင် တာဝန်
ရှိနေသော အကြောင်းအရာများကို သိရှိလာသည်ကို ကျေးဇူးလူထု ၊ သားများမှ
၀၅.၀၅.၀၅ နေ့စွဲ ဝေဖန် ဆွေးနွေးခဲ့သည်။ အနည်းငယ် လိုအပ်သည်များကို ဦးကျော်အောင်
နှင့် ဒေါ်ခင်အေးလှိုင်တို့မှ အနည်းငယ် ဖြစ်လာခဲ့သောကြောင့် ဆွေးနွေးခဲ့သည်။ ထို့နောက်
ကျား ၊ ၁ အဖွဲ့များ ခွဲ၍ အခက်အခဲများနှင့် ဖြေရှင်းချက်များကို တိုင်ပင်
ဆွေးနွေးဆော်၍ စာရွက်ပေါ်တွင် ချရေးခဲ့သည်။ ကျေးဇူးလူထုမှ အချိန်မပေး
နိုင်သောကြောင့် (၅:၀၀) အချိန်တွင် အစည်းအဝေးကို ရပ်စဲခဲ့ပြီး
(၁၀.၃.၂၀၁၆) ရက်နေ့ နေ့လယ် (၁:၀၀) နာရီ အချိန်တွင် ဖြစ်လာခဲ့သော
မည်သည့် ကျေးဇူးလူထုမှ ကောင်းညိုကျေးရွာ သဘောတူ စခန်း ဖွဲ့စည်းခဲ့ကြသည်။

အသွင်း ဗာစား မှတ်တမ်း

လျော့ ကောင်းညိုကျေးရွာ လီးပုအုပ်စု ရွာဦးဘဦးကြီးကျောင်း
 အမျိုး (၂:၀၀) နဂါ မြ (၅:၀၀) နဂါ ဗာထိ
 ရှေးဦး (၀၁.၃.၂၀၁၆) တက်ရောက်သူ = ၁၂၃ ကျား (၅၂) မ (၇၁)

အသွင်းဗာစားကို ရှေးလည် (၁:၀၀) နဂါတွင် စတင်၍ သဘောတူ
 ထားသော်လည်း လူမဝံ့သေးသဖြင့် နောင်ဆိုင်းဒီဇီ (၂:၀၀) နဂါတွင် အစည်း
 ဗာစားကို စတင်ခဲ့သည်။ ယခုအခါ အကြောင်းအရာများကို အားညှင်းပတ်ဖြင့်လည်
 ဆွေးဆွေးနွေးနွေး ချိတ်ယူဆွေး ဗာစည်းဗာစား ဗာစီအစဉ်များကို ဖြေဆိုခဲ့သည်။
 ထို့အပြင် အသက်အာခံများ၏ အကြောင်းအရာကို အကြောင်းအရာရရှိ သစ်ပင်နှင့်
 နှိုင်းယှဉ်ပြီး ဖြစ်ပွားသစ်ပင်ရေးဆွဲရာ အကြောင်းတရားများနှင့် အကျိုးအရာ
 များ သက်ဆိုင်မှုကို ဥပမာများဖြင့် ကျေးရွာလူထုအား ရှင်းပြဆွေးနွေးခဲ့သည်။
 ထို့အပြင် ကျေးရွာအတွက် ဦးစားပေးလုပ်ငန်းများ ရွေးချယ်ရာတွင် လိုချင်တာနှင့်
 လိုအပ်တာ မတူညီကြောင်း ကွဲပြားခြားနားမှုများကို ဥပမာများနှင့် ဆွေးနွေးခဲ့
 သည်။ ဦးစားပေးလုပ်ငန်းများ ရွေးချယ်ပြီးသောအခါ ကောင်းညိုကျေးရွာ၏
 (၄)နှစ်စာ ဖွံ့ဖြိုးရေး ဗာစီအစဉ်ကို ရေးဆွဲခဲ့သည်။ ကောင်းညိုကျေးရွာ၏
 ဖွံ့ဖြိုးရေး ဗာစီအစဉ်မှာ

စဉ်	လုပ်ငန်း အမျိုးအစား	အထိမ်းအတာ	ဘိုးမျိုးကုန်ကျစွဲ	လုပ်ငန်းလျှင် မညီနှစ်
(၁)	ထောက်ရောက်မှုဖြင့် တူးဖော်	အများ (၃၀၀)ပေ အနည်း (၂၀၀)ပေ အား (၂၅)ပေ	(၁၅၀) သိန်း	ယခုအခါ
(၂)	အင်ဂျင်နီယာဖြင့် ဖိလမ်းခြင်း	စာတံတိုင် (၄၀) ဖိလ်	၁၅၀ (၆၀) ၁၅၀ (၅၀)	ချိတ်ယူခြင်း
(၃)	ကျေးရွာပိုင်ကျွန်း ယာလေ အစဉ်အတိုင်း	၃၀ပေ x ၂၀ပေ စတင် ညှိ	(၈၀) သိန်း	တက်ပေးခြင်း
(၄)	ရွာတွင်း အိမ်လမ်း	၅၀၀၀' x ၀၈' x ၁'	(၁၂၀) သိန်း	စတင်ဆွဲခြင်း

တို့ကို ဒေါ်ခင်အေးလျှင် မှ တွက်ချက်ခဲ့သည်။ ကျေးရွာဖွံ့ဖြိုးရေး ဗာစီအစဉ် များ
 ရေးဆွဲ ရွေးချယ်ပြီးသောအခါ လုပ်ငန်းများလျှင်ကို စတင် ရွက်ငြိမ်း၍
 ကျေးရွာတွင် စက်ဆီများ ဖွံ့ဖြိုးရေး လိုအပ်ပြီး စက်ဆီတင်များ အတွက် သစ်တော

များစားရန်နှင့် ကျေးရွာပိတ်၊ လောကီ ကော်မတီ ဖွဲ့စည်းပုံနှင့် အသစ် ဝီ/လောကီ
 ကော်မတီ ဖွဲ့စည်းပုံဝဋ်ကိုလည်း ရှင်းပြခဲ့ပြီး ကော်မတီဝင်အားလုံး၏ ဘာဝန်
 ဝတ္တရားများနှင့် စိန်ခဲနှင့် ပတ်ဝန်းကျင် သတ်မှတ်ချက်များအားလုံးအတိုက်
 ဆောင်ရန်၊ ကျွေးမွေးမှုများကိုလည်း ဥပမာများဖြင့် ဆွေးနွေးခဲ့သည်။ ကော်မတီ
 များ ဓွေးချုပ်ရာတွင် ဆွေးနွေး အရင်းများ မပါဝင်ဖို့ ၊ လူမှု နေရာမှ ဓွေးချုပ်
 တတ်ရန် အရေးကြီးကြောင်းကိုလည်း တင်ပြဆွေးနွေးခဲ့သည်။ ကော်မတီ
 ဥက္ကဋ္ဌများ ၊ သယ်ယူရေးဆိုင်ကော်မတီ ၊ စောင့်ကြည့်ကြီးကြပ်ရေးဆိုင်ကော်မတီ
 လည်းပတ် / ဖြေဆိုပေးသိမ်းရေးဆိုင်ကော်မတီ ၊ အကြံပြု ကိုယ်စားလှယ်
 များနှင့် ကျေးရွာတွေ တရားကိုင် ဝဋ်ကို ဓွေးချုပ်ခဲ့သည်။
 ကော်မတီဝင်များမှာ

- | | |
|-------------------------------------|--|
| ၁) ဦးတင်အေး (ဝီ/လောကီဥက္ကဋ္ဌ) | ၈) ဒေါ်မာမာအေး (စောင့်ကြည့်ကြီးကြပ်) |
| ၂) ဒေါ်ခန်းညွန့် (" ") | ၉) ဦးထန်းထွန်း (လည်ဝတ်/ဖြေဆို) |
| ၃) ဦးသိန်းတင် (သယ်ယူရေး) | ၁၀) ဝေါ်ကြည့်ကြည့် (" ") |
| ၄) ဦးထန်းဝင်း (" ") | ၁၁) ဒေါ်ကြည့်ခိုင် (" ") |
| ၅) ဒေါ်ဓွေး (" ") | ၁၂) ဦးစိုးဝင်း (အကြံပြု ကိုယ်စားလှ) |
| ၆) ဦးတင်အေး (စောင့်ကြည့်ကြီးကြပ်) | ၁၃) ဒေါ်အေးဝင်း (" ") |
| ၇) ဦးအောင်အောင် (" ") | ၁၄) ဦးအောင်အောင် (တွေ့စုံရင်းကိုင်) |

ကို ဖြစ်ပါသည်။ ကျေးရွာလူထုကို (၅:၀၀) နာရီ အချိန်တွင် စာတမ်းအားဖြင့်
 ဆုံးကြောင်း ၊ အားလုံးကို ကျေးဇူးတင်ရှိပါကြောင်း ပြောကြားခဲ့သည်။ ကော်မတီ
 ဝင်အားလုံးကို လက်မှတ်ထိုးစေပြီး အချက်အလက်များ ဖြည့်ခဲ့သည်။ ကျေးရွာ
 ဝီ/လောကီ ကော်မတီအားလုံးနှင့် မှတ်တမ်းတင်ပုံများ၊ ရိုက်နှစ် ကောင်းညီ
 ကျေးရွာ စိန်ခဲ၊ မိတ်သက်စာတမ်းအားလုံး ၊ ကျေးရွာဖွံ့ဖြိုးရေး အစီအစဉ်များ
 နှင့် ကော်မတီများကို အောင်မြင်စွာ လုပ်ဆောင်ပြီးဆုံးခဲ့သည်။

ကေး-၃၅

ကဏ္ဍအလိုက် အခက်အခဲမှတ်တမ်း

ကဏ္ဍအလိုက် ဦးစားပေးဖွံ့ဖြိုးရေးလုပ်ငန်းစဉ်များ

	စဉ်	လုပ်ငန်း	အဆိုပြုသူ	လ/နှစ်	လုပ်ဆောင်မည့်သူ	ပြင်ပမှထောက်ပံ့ပေးသူ
အခြေခံအဆောက်အအုံ	၀	မီးတိုင်း တိုးချဲ့ခြင်း	ကျား + မ	၃.၂၀၁၆	ကျေးရွာလူထု	
	၂	ခြေတားကန် ၆၂ ၆၈ ခြေ	ကျား + မ	၃.၂၀၁၆	ကျေးရွာလူထု	
	၃	ဆေးပေးခန်း တစ်ခု	ကျား + မ	၃.၂၀၁၆	ကျေးရွာလူထု	
	၄					
	၅					
အသက်မွေးဝမ်းကြောင်း/ ခိုက်ပျိုးရေး	၀					
	၂					
	၃					
	၄					
	၅					
ကျန်းမာရေးနှင့် အာဟာရ	၀					
	၂					
	၃					
	၄					
	၅					
ပညာရေး	၀					
	၂					
	၃					
	၄					
	၅					
အခြား	၀	စာပေလွှဲစက် ၁ ဖုံးပါးခြင်း				
	၂					
	၃					



VDP အရည်အသွေး ထိန်းချုပ်မှု

ထိန်းချုပ်သူ -ဦးကျော်လင်းဇော် ရက်စွဲ၊ ၁၁.၃.၂၀၁၆ ကျေးရွာ စက်မှုဇုန် VDP ရက်စွဲ ၁၁.၃.၂၀၁၆

ကျေးရွာ အုပ်စု -

မြို့နယ် -ညောင်ဦး မြို့နယ်

(၁) VDP စာရွက်စာတမ်း ပြီးဆုံးမှုကို စစ်ဆေးပါ။ (OM အရ)

- ❖ မျက်နှာဖုံး (အဖုံး)
- ❖ မာတိကာ
- ❖ ကျေးရွာ အခြေခံ အချက်အလက်
- ❖ PSA အကျဉ်းချုပ် နှင့် PRA လုပ်ငန်းစဉ်
- ❖ အမျိုးသား / အမျိုးသမီး အဖွဲ့များ၏ အခက်အခဲများ
- ❖ ကျေးရွာ မျှော်မှန်းချက် (ဆွေးနွေးချက် ရလဒ်)
- ❖ အမျိုးသား / အမျိုးသမီးအဖွဲ့များ သဘောတူထားသည့် နောင်လေးနှစ်အတွက် ဦးစားပေးလုပ်ငန်းများ စာရင်း (အခြေခံအဆောက်အအုံ၊ အသက်မွေးမှု၊ ပညာရေး)

နောက်ဆက်တွဲများ

- ❖ လူမှုရေး အကဲဖြတ်မှု စာရွက်စာတမ်း ဓာတ်ပုံနှင့် PRA လုပ်ငန်းစဉ် (ဖြစ်နိုင်လျှင်) မြေပုံများပါရမည် ။ စည်းစိမ်ပိုင်ဆိုင်မှု အဆင့် ၊ Venn ပုံ)
- ❖ ကျေးရွာစီမံကိန်းရေးဆွဲရေး အစည်းအဝေးမိတ္တူ
- ❖ ကျေးရွာ၏ အချက်အလက် (PC - 1 ပုံစံ)
- ❖ ကျေးရွာ မျှော်မှန်းချက်

(၂) လူမှုရေး အကဲဖြတ်မှု အရည်အသွေးနှင့် VDP စစ်ဆေးပါ။

- ❖ VDP တွင် ပါဝင်သော လူဦးရေ (အမျိုးသား / အမျိုးသမီး)
- ❖ လူမှုရေး အကဲဖြတ်မှု အရည်အသွေး နှင့် VDP အတွက် ရက်ပေါင်း -
- ❖ PRA ပစ္စည်းများ အသုံးပြုသည့် အရေအတွက်
- ❖ ပါဝင်သောလူဦးရေ နှင့် လုပ်ငန်းများ မှတ်တမ်းတင်ခြင်း (အစည်းအဝေး မှတ်တမ်း အဖွဲ့ ဓာတ်ပုံ ၊ တိုင်းရင်းသားအနည်းစု နှင့် ထိခိုက်လွယ်သော အဖွဲ့များ)
 - ✓ အလွန်ကောင်း
 - ✓ ကောင်း
 - ✓ ညံ့
- ❖ လုပ်ငန်းများ မှတ်တမ်းတင်ခြင်း နှင့် အမျိုးသမီးအဖွဲ့ အစည်းအဝေး၏ ရလဒ်အား ခွဲခြား ပေးထားသလား ?
 - ✓ ရှိ
 - ✓ မရှိ
- ❖ စီမံကိန်းအရေအတွက် (အမျိုးသား / အမျိုးသမီးရွေးချယ်မှု အရေအတွက်)
- ❖ PRA သက်ဆိုင်သော အခြား စီမံကိန်း အရေအတွက် (အမျိုးသား / အမျိုးသမီး ရွေးချယ်မှု အရေအတွက်)