

ပြည်ထောင်စုသမ္မတ မြန်မာနိုင်ငံတော် အစိုးရ

စိုက်ပျိုးရေး၊ မွေးမြူရေးနှင့် ဆည်မြောင်းဝန်ကြီးဌာန

ကျေးလက်ဒေသဖွံ့ဖြိုးတိုးတက်ရေးဦးစီးဌာန

ညောင်ဦး ခြံနယ်



လူထုဗဟိုပြုစီမံကိန်း

National Community Driven Development Project

(NCDDP)



ကျေးရွာဖွံ့ဖြိုးရေးအစီအစဉ်

Village Development Plan (VDP)

မှန်တောကျေးရွာ ၊ ထီးပုအုပ်စု

၂၀၁၆ ခုနှစ်

ညောင်ဦးမြို့

မာတိကာ

- ၁။ မြို့နယ်မြေပုံ
- ၂။ ကျေးရွာမြေပုံ(တည်နေရာ)
- ၃။ အုပ်စုတွင်ပါဝင်သောကျေးရွာများစာရင်း
- ၄။ ကျေးရွာသမိုင်းကြောင်း
- ၅။ လူထုပူးပေါင်းပါဝင်သော လူမှုဝန်ဆောင်ခြင်းနှင့် အကဲဖြတ်ခြင်းလုပ်ငန်းစဉ်(PSA/PRA)အကျဉ်းချုပ်ဖယား
- ၆။ ကျေးရွာဖွံ့ဖြိုးရေးအစီအစဉ်အတွက်အသုံးပြုခဲ့သော PRA tools များနှင့်တစ်ခုချင်းစီအတွက်သုံးသပ်ချက်များ
- ၇။ ကော်မတီဝင်များရွေးချယ်ခြင်းနှင့်ကျေးရွာဖွံ့ဖြိုးရေးအစီအစဉ်ဆောင်ရွက်မှုမှတ်တမ်းခါတ်ပုံများ
- ၈။ ကော်မတီဝင်များစာရင်း
- ၉။ ကျေးရွာအချက်အလက်(ပုံစံ-၁)
- ၁၀။ စီမံကိန်းစက်ဝန်းအချိန်ဖယား(ပုံစံ-၂)
- ၁၁။ ကျေးရွာဖွံ့ဖြိုးရေးဦးစားပေးအစီအစဉ်(ပုံစံ-၃)
- ၁၂။ ကျေးရွာအုပ်စုစီမံကိန်းလုပ်ငန်းခွဲရွေးချယ်ခြင်း(ပုံစံ-၄)
- ၁၃။ အစည်းအဝေးတက်ရောက်သူများစာရင်း(ပုံစံ-၁၂)
- ၁၄။ အစည်းအဝေးမှတ်တမ်းများ
- ၁၅။ ကဏ္ဍအလိုက်ဦးစားပေးဖွံ့ဖြိုးရေးလုပ်ငန်းစဉ်များ
- ၁၆။ ကျေးရွာဖွံ့ဖြိုးရေးစီမံချက်အရည်အသွေးထိန်းချုပ်မှု(Checklist For VDP)

ညောင်ဦးမြို့နယ် လူထုဗဟိုပြုစီမံကိန်း

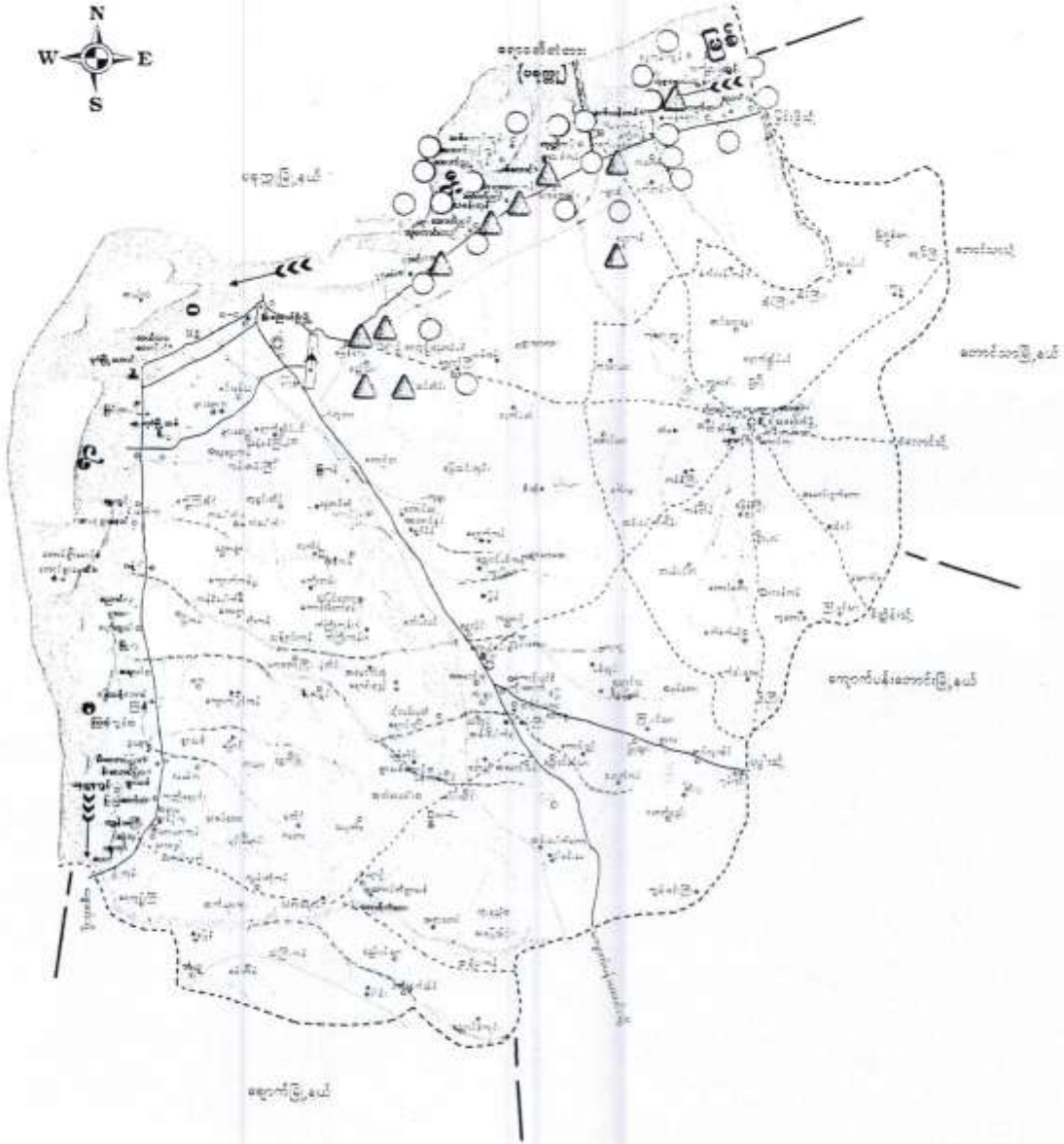

ထီးပု ကျေးရွာ အုပ်စု



ရည်ညွှန်းချက်

ကျေးရွာ အုပ်စု



ကျေးရွာ



ကားလမ်း



အုပ်စု နယ်နိမိတ်



ထီးပု အုပ်စု တွင်ပါဝင်သော ကျေးရွာများ စာရင်း

၁။ ထီးပု

၂။ ကြို့ပင်သာ

၃။ ကောင်းညို

၄။ မှန်တော

၅။ ရွာလှ

၆။ ဆင်လူးအိုင်

၇။ ဖြူထွား

၈။ ဂျမ်းလှီး

၉။ ဒဟတ်ကန်

ကျေးရွာ သမိုင်းကြောင်း

ကျေးရွာ အမည် = မှန်တော

အုပ်စု အမည် = ထီးပု

ရက်စွဲ : ၆.၃.၂၀၁၆

စဉ်	ခုနှစ်	အကြောင်းအရာ	အကျိုးသက်ရောက်		ဖြေရှင်းပုံ
			ရိုးကျိုး	ကောင်းကျိုး	
၁	၁၉၉၀	ရေရှားပါးမှု	လူတီရုတ္တန်အားလုံးကွဲ ရောက်ခဲ့ပါသည်		ရေရှိတဲ့ နေရာအထိသွားပြီးရေသယ် ခဲ့ရသည်
၂	၂၀၀၃	စေတီဘုန်းကြီးကျောင်း တည်ဆောက် ခြင်း		ရွာဦးစေတီနှင့်ဘုန်းကြီး ကျောင်းဖြစ်ပေါ်လာ	ကျေးရွာလူထုစုဝေါင်းကာတည်ဆောက် ခဲ့ပါသည်
၃	၂၀၀၈	အချို့သမီးရေဂေါ့ ဖြစ်ပွားမှု	အချို့သမီး(၉)ယောက်သေ ကျန်ရောက်ဖြစ်သောသူတွေ တိုဆေးရုံဆေးခန်းပြုခဲ့ရ		ကိုယ်ထူကိုယ်ထ ကုသခဲ့ရသည်
၄	၂၀၀၈	စက်ရေတွင်းကျ		ဂဗွာအနက်ပေ စက်ရေတွင်း ဖြစ်လာခဲ့သည်	JACAR အဖွဲ့နှင့်ကျေးရွာလူထု ပူးပေါင်းလုပ်ဆောင်ခဲ့
၅	၂၀၁၂	လေပုန်တိုင်းကျ	အိမ်(၃)လုံးပြို အချို့အိမ် တွေအစိုးလန်		အိမ်ရှင်များနှင့်ကျေးရွာလူထုပူးပေါင်း ပြင်ဆင်သည်

ကျေးရွာ သမိုင်းကြောင်း သုံးသပ်ချက်

မှန်တောကျေးရွာ

ထီးပု အုပ်စု

ရက်စွဲ ၊ ၆.၃.၂၀၁၆

မှန်တော ကျေးရွာသည် ၁၉၉၁ ခုနှစ်တွင် သောက်သုံးရေး ရှားပါးမှုမိုးခေါင်မှုများနှင့် ကြုံတွေ့ ခဲ့ရသောကြောင့် လူ ၊ တိရစ္ဆာန်များ ဒုက္ခရောက်ခဲ့ကြပြီး ရေရရှိတဲ့ နေရာ တစ်ခြားရွာများသို့ သွားရောက် ခဲ့ရပါသည်။ ။ ၂၀၀၃ ခုနှစ်တွင် ရွာဦး စေတီ နှင့် ဘုန်းကြီးကျောင်း တည်ဆောက်ခဲ့ပါသည်။ ။ ကျေးရွာလူထု အားလုံး စုပေါင်း၍ ကိုယ်ထူ ကိုယ်ထ တည်ဆောက်ခဲ့ကြပါသည်။ ။ ၂၀၀၈ ခုနှစ်တွင် အမျိုးသမီးများ ရောဂါ ဆိုးကြီးတစ်ခုနှင့် ကြုံတွေ့ခဲ့ရသောကြောင့် အမျိုးသမီး (၉) ဦးအထိ အသက်ဆုံးရှုံးခဲ့ရပါသည်။ ။ ကိုယ်ထူ ကိုယ်ထဖြင့် ဆေးကုသခဲ့ရပါသည်။ ။ ထိုနှစ်မှာပင် စက်ရေတွင်း ပေ ၇၅၀ အနက် တူးဖော်ခဲ့ပါသည်။ ။ ဂျကာအဖွဲ့နှင့် ကျေးရွာလူထု ပူးပေါင်း လုပ်ဆောင်ခဲ့သည်ကို တွေ့ရှိရပါသည်။ ။ ၂၀၁၂ ခုနှစ်တွင် သဘာဝ ဘေးအန္တရာယ် လေပြင်းမုန်တိုင်းများ ကျရောက်ခဲ့ပြီး အိမ် (၃) လုံး ပြိုကျ ပျက်စီးခဲ့ပြီး အချို့အိမ်များ အမိုးများ ပျက်စီး ဆုံးရှုံးခဲ့ရသည်ကို တွေ့ရှိရပါသည်။ ။ အိမ်ရှင်များ နှင့် ကျေးရွာလူထု ပူးပေါင်း ပြင်ဆင် ပြန်လည် ထူထောင်ခဲ့ကြသည်ကို တွေ့ရှိရပါသည်။ ။ မှန်တော ကျေးရွာ၏ သမိုင်းကြောင်း ဖြေရှင်းပုံ များကို ကြည့်လိုက်ခြင်းအားဖြင့် ကျေးရွာလူထုများ ပူးပေါင်းပါဝင် လုပ်ဆောင်ခဲ့ကြသည်ကို တွေ့ရှိ ရသောကြောင့် ကျေးရွာသည် လွန်ခဲ့သော နှစ်များစွာကတည်းက ကျေးရွာ၏ ဖွံ့ဖြိုးရေးလုပ်ငန်းများ တွင် စုပေါင်း တက်ကြွစွာ လုပ်ဆောင်ခဲ့ကြသည်ဟု သုံးသပ်မိပါသည်။ ။ အချုပ်အားဖြင့်ဆိုရသော် ကျေးရွာလူထုသည် ကျေးရွာဖွံ့ဖြိုးရေး လုပ်ငန်းများ ၊ ပြန်လည် ထူထောင်ရေး လုပ်ငန်းများကို ကျေးရွာလူထုများ စုပေါင်း၍ ကိုယ်ထူ ကိုယ်ထ လုပ်ဆောင်ခဲ့ကြသည်ဟု သုံးသပ်မိပါသည်။ ။

လူထုပေါင်းဆုံပါဝင်သော လူမှုဆန်းစစ်ခြင်းနှင့် စာအုပ်ဖြတ်ခြင်းလုပ်ငန်းစဉ်

(CP3A / PRA) အကျဉ်းချုပ် ဇယား

မျိုးတေက

စဉ်	အကြောင်းအရာ	ရက်စွဲ	ဦးတည်ချက်	တက်ရောက်သူ			အဓိကအဖွဲ့အစည်းများ
				ကျား	မ	ပေါင်း	
၁	ကျေးရွာလူမှုမူရင်းမြေပုံ (social map/Resource map)	၆.၃.၂၀၁၆	ကျေးရွာသူ ကျေးရွာသားများ စက်ယာဇာင်များ	၂၅	၁၈	၄၃	ကျေးရွာအုပ်စုစိတ်ကောင်းရှိ အိမ်ခြေပေဆီမံ ဝိုင်းဝန်း၊ အများပုဂ္ဂိုလ်များ စေတနာကျေးဇူးတင် ဆက်ပြုစေရန် အရေးကြီး ထိုက်တိုင်နှင့် အခြေအနေများကို အရေးဆုံး ဖော်ထုတ်ပါသည်။
၂	ရာသီဥတု ဖြည့်စွက်ခြင်း (Seasonal Calendar)	၆.၃.၂၀၁၆	ကျေးရွာသူ ကျေးရွာသားများ စက်ယာဇာင်များ	၁၅	၁၂	၂၇	ရာသီဥတု ပိုက်ပျိုးအဖွဲ့များ လုပ်ငန်းလုပ်ငန်းများ ပေးပို့ရန် လုပ်ငန်းများ၊ ဝမ်းစာ ဖူလှေ့ ပြင်ပွဲတော်များ
၃	ကျေးရွာအဖွဲ့ ဦးစားပေး အစီအစဉ် (Metric Ranking)	၉.၃.၂၀၁၆	အမျိုးသားစုနှင့် အမျိုးသမီးစု	၃၅	၃၀	၆၅	ကျေးရွာသူ ကျေးရွာသားများ၏ ကျေးရွာအတွက် အဓိကလိုအပ်သော စီမံကိန်း လုပ်ငန်းများကို ညွှန်ကြားတိုင်ပင်ရေးဆွဲခဲ၊ စီစဉ်
၄	ပြဿနာ သစ်တော (Problem Tree)	၉.၃.၂၀၁၆	ကျေးရွာသူ ကျေးရွာသားများ စက်ယာဇာင်များ	၃၅	၃၀	၆၅	ကျေးရွာသူ ကျေးရွာသားများ၏ ကျေးရွာအတွက် အဓိကလိုအပ်သော စီမံကိန်း လုပ်ငန်းများကို ညွှန်ကြားတိုင်ပင်ရေးဆွဲခဲ၊ စီစဉ်

လူ့စွမ်းဆောင်ရည် တိုးတက်ရေးအဖွဲ့အစည်းနှင့် အကဲဖြတ်ခြင်း၊ လျှင်မြန်စေရန်
 (PSA / PRA) အကျဉ်းချုပ် သဘာဝ

စဉ်	အခြေအနေအထား	ရက်စွဲ	ဦးတည်ချက်	တက်ရောက်သူ			အဓိကဆွေးနွေးချက်
				ကျား	မ	စုစုပေါင်း	
၈၁	ကျား + မ အရင်းအမြစ် ဖွဲ့စည်းပုံ ဖွဲ့စည်းခြင်း	၆.၃.၂၀၀၆	အချင်းအမျိုးသားနှင့် အမျိုးသမီးတို့၏ စွမ်းဆောင်ရည်	၈၀	၃၉	၁၁၉	ပြုသင့်သည့် အခွင့်အရေး၊ လက်ရှိ အခြေအနေနှင့် ဖွဲ့စည်းပုံ အခြေအနေအထား

လူမှုရေး/အရင်းအမြစ်ပြု မြေပုံ သုံးသပ်ချက်

မှန်တောကျေးရွာ

ထီးပု အုပ်စု

ရက်စွဲ ၊ ၆.၃.၂၀၁၆

မှန်တောကျေးရွာ လူမှုရေး / အရင်းအမြစ်ပြု မြေပုံကို သုံးသပ်ခြင်းအားဖြင့် ကျေးရွာတွင် အိမ်ထောင်စုပေါင်း (၉၅) ရှိကြောင်း သိရပါသည်။ သို့သော် ရွာထဲတွင် အားလုံးနေထိုင်မှု မရှိကြဘဲ ယာတော ၊ ထန်းတောများတွင် ထန်းသမားများ နေထိုင်ကြောင်း သိရှိရပါသည်။ ကျေးရွာ၏ အရှေ့ဘက် ဝိုင်းတွင် ယာခင်း ၊ ထန်းတောများ ၊ စေတီ ၊ ဘုန်းကြီးကျောင်း နှင့် စာသင်ကျောင်းများ ရှိသည်ကို တွေ့ရှိ ရပါသည်။ တောင်ဘက်ဝိုင်းတွင် ယာတော ၊ ထန်းတောများ နှင့် ချောက်တောများ ရှိသည်ကို တွေ့ရှိရပါ သည်။ အနောက်ဘက်ဝိုင်းတွင် ယာတော ၊ ထန်းတောများ ၊ စက်ရေတွင်း နှင့် တံစုလေးများ တည်ရှိ သည်ကို တွေ့ရှိရပါသည်။ မြောက်ဘက်ဝိုင်းတွင် သဲချောင် ၊ ယာခင်း ၊ ထန်းတောများ ၊ ရေကန် နှင့် တံစုလေးများကို တွေ့ရှိရပါသည်။ သဘာဝအရင်းအမြစ်များ အနေဖြင့် ယာခင်းများ ၊ ထန်းပင် နှင့် မကျည်းပင်များ တွေ့ရှိရသောကြောင့် စီးပွားရေးတွင် လယ်ယာစိုက်ပျိုးခြင်း ထန်းတက်သောအလုပ် မကျည်းရွက် ၊ သီးများကို လုပ်ကိုင် စားသောက်နိုင်ကြောင်းကို သုံးသပ်မိပါသည်။ ရွာ၏မြောက်ဘက်ဝိုင်း တွင် သဲချောင်းရှိသည်ကို တွေ့ရှိရပါသည်။ ထိုသဲချောင်းမှ သဲများကို ရွာသားများ အသုံးချနိုင်ကြောင်း သုံးသပ်မိပါသည်။ ကျေးရွာ၏ လူမှုရေး / အရင်းအမြစ်ပြု မြေပုံကိုဆွဲခြင်းအားဖြင့် ကျေးရွာသူ/သားများ သည် ကျေးရွာ၏ လိုအပ်ချက်များ ၊ လက်ရှိအခြေအနေ နှင့် ကျေးရွာတွင် ရှိနေပြီးဖြစ်သော သဘာဝ အရင်းအမြစ်များကို သိရှိလာကြပါသည်။ အချုပ်အားဖြင့်ဆိုရသော် ကျေးရွာတွင်မီးမရရှိခြင်း၊ သောက်သုံးရေ ကော်ခဲခြင်း ၊ အလုပ်အကိုင် ရှားပါးနေခြင်း နှင့် ဝင်ငွေ နည်းပါးနေခြင်းများ လိုအပ်နေသည်ဟု သုံးသပ် မိပါသည်။

ဥစ္စာ ဓန ပိုင်ဆိုင်မှု ခွဲခြားခြင်း

ကျေးဇူးတင် အမည် = မှန်တော

အုပ်စု အမည် = သီးပု

ရက်စွဲ = ၆.၃.၂၀၁၆

စဉ်	အုပ်စု	ပိုင်ဆိုင်မှု	အိမ်ထောင်စု	ရာခိုင်နှုန်း
၁	အပြေလည်ဆုံး အုပ်စု	လယ်မြေဧက(၁၀) ဧကအထက် ၊ နွားတစ်ရှဉ်း ၊ လှည်း ၊ သွပ်မိုး အုတ်ကာအိမ် ၊ ဖုန်း ၊ ဆိုင်ကယ် တစ်လစာ ဝမ်းစာ ဖုလုံ	၁၅	၁၆
၂	အသင့်အတင့်ပြေလည်သောအုပ်စု	လယ်မြေဧက(၁၀) ဧကအောက် ၊ နွားတစ်ရှဉ်း ၊ လှည်း ၊ ထရိုကာ ထန်းရွက်မိုးအိမ် ၊ ဆိုင်ကယ် ၊ ဖုန်း ၊ (၁၀) ရက်စာ ဝမ်းစာ ဖုလုံ	၂၅	၂၆
၃	မပြေလည်ဆုံး အုပ်စု	ကျောင်း တစ်နေ့လှည့် တစ်နေ့စား ထန်းရွက်မိုး ထန်းရွက်ကာအိမ် (၁) ရက်စာဘဲ ဝမ်းစာဖုလုံ	၅၅	၅၈

ဥစ္စာနေ ပိုင်ဆိုင်မှု ခွဲခြားခြင်း အား သုံးသပ်ချက်

မှန်တော့ကျေးရွာ

ထီးပု အုပ်စု

ရက်စွဲ ၊ ၆.၃.၂၀၁၆

မှန်တော့ကျေးရွာ၏ ဥစ္စာနေ ပိုင်ဆိုင်မှု ခွဲခြားခြင်းကို သုံးသပ်ရာတွင် ကျေးရွာအခြေနေအရ အုပ်စုအဆင့် (၃) ဆင့်ဖြင့် သတ်မှတ်သည်ကို တွေ့ရှိရပါသည်။ အုပ်စု တစ်ခုချင်းစီတွင်လည်း ပိုင်ဆိုင်မှု များကို ကျေးရွာ၏လက်ရှိ အခြေအနေအတိုင်း ဆွေးနွေးသတ်မှတ်ခဲ့သည်ဟု သုံးသပ်မိပါသည်။ အုပ်စု အဆင့် (၃) ခုမှာ အပြေလည်ဆုံးအုပ်စု ၊ အသင့်အတင့် ပြေလည်သော အုပ်စု နှင့် မပြေလည်သော အုပ်စု တို့ကို သိရပါသည်။ ပိုင်ဆိုင်မှုများကို သတ်မှတ်ထားသော်လည်း အားလုံးပိုင်ဆိုင်သည်ဟု မဆိုလိုနိုင်ပါ။ ပျမ်းမျှစွာ သတ်မှတ်ထားခြင်း ဖြစ်သည်ဟု သုံးသပ်မိပါသည်။ ကျေးရွာတွင် မပြေလည်သော အုပ်စုများ သည် (၅၈) ရာခိုင်နှုန်း ရှိနေပြီး လူမှုရေး ၊ စီးပွားရေး ၊ အလုပ်အကိုင် ၊ စားဝတ်နေရေးသည် ကျေးရွာတွင် လိုအပ်နေသည်ဟု သုံးသပ်မိပါသည်။

မှန်တော့ကျေးရွာတွင် ထိုသို့ သတ်မှတ်ခွဲခြားခြင်းအားဖြင့် ကျေးရွာသူ / သားများအားလုံး သည် မိမိတို့ ကျေးရွာ၏ လက်ရှိအခြေအနေ အိမ်ထောင်စုများကို သေချာသိကျွေး သိရှိလာသည်ဟု သုံးသပ်မိပါသည်။ မိမိတို့ ကျေးရွာတွင် မပြေလည်သော အုပ်စုတွင် ပါဝင်သောသူတို့၏ အခက်အခဲများ ၊ လိုအပ်ချက်များကို သိရှိလာသောကြောင့် သူတို့အတွက် ဦးစားပေး စဉ်းစားပေးရန်လည်း သိရှိလာကြသည်။ စီမံကိန်းနှင့် ပတ်သက်သော အစည်းအဝေးများ ၊ လုပ်ငန်းများတွင်လည်း ပူးပေါင်းပါဝင်လာစေရန် ဦးစားပေး ထည့်သွင်းစဉ်းစားပေးဖို့ကိုလည်း သိရှိလာသည်ဟု သုံးသပ်မိပါသည်။ အချုပ်အားဖြင့်ဆိုရသော် လူထုဗဟိုပြု စီမံကိန်း၏ ထူးခြားချက်များသည် ကျား ၊ မ တန်းတူ အခွင့်အရေး နှင့် ကျေးရွာရှိ အိမ်ထောင်စု အားလုံးကို ခွဲခြားမှု မရှိစေဘဲ ကျေးရွာ ဖွံ့ဖြိုးရေး လုပ်ငန်းများတွင် တန်းတူပူးပေါင်းပါဝင်ဆောင်ရွက် လုပ်ကိုင်ရသည်ကို ကျေးရွာလူထုအားလုံး နားလည်သဘောပေါက်ကြသည်ဟု သုံးသပ်မိပါသည်။

အဖွဲ့အစည်း ချိတ်ဆက်ပြု ဗန်းကားချပ်

မှန်တော့ကျေးရွာ

ထီးပု အုပ်စု

ရက်စွဲ ၊ ၆.၃.၂၀၁၆



အဖွဲ့အစည်း ချိတ်ဆက်ပြ ဗန်းကားချပ် သုံးသပ်ချက်

မှန်တောကျေးရွာ

ထီးပု အုပ်စု

ရက်စွဲ ၊ ၆.၃.၂၀၁၆

မှန်တောကျေးရွာအတွင်းတည်ရှိနေသော အဖွဲ့များ နှင့် ချိတ်ဆက်နေသော အဖွဲ့များတွင် စက်ဝိုင်းများသည် အကြီး ၊ အလတ် ၊ အသေး ကွဲပြားခြားနားနေသည်ကို တွေ့ရှိရပါသည်။ စက်ဝိုင်းများသည် ကျေးရွာ၏ သြဇာပါဝါ ရရှိမှုကို ကိုယ်စားပြုသည်ဟု ကျေးရွာလူထုနှင့် ဆွေးနွေးခဲ့ပါသည်။ ကျေးရွာအုပ်ချုပ်ရေးမှူးနှင့် တကွ ဆယ်အိမ်မှူးအဖွဲ့များ ၊ ကျန်းမာရေး အဖွဲ့ ၊ ကျောင်းကော်မတီ အဖွဲ့များသည် ကျေးရွာတွင် သြဇာကြီးသော အဖွဲ့များဖြစ်ကြသည်ကို တွေ့ရှိရပြီး ရေကော်မတီ ၊ အမျိုးသား အဖွဲ့ နှင့် အမျိုးသမီးအဖွဲ့ များသည် အသင့်အတင့် ရှိနေသည်ကို တွေ့ရှိရပါသည်။ ထို့ကြောင့် ကျေးရွာသည် စည်းလုံးညီညွတ်မှု ရှိနေသည်ကို တွေ့ရှိရပြီး ကျေးရွာသည် ပူးပေါင်းပါဝင်မှုတွင်လည်း တက်ကြွစွာ လုပ်ကိုင် နေကြသည်ဟု သုံးသပ်မိပါသည်။ ကျေးရွာအတွင်းရှိ အဖွဲ့များ အားလုံးသည် ကျေးရွာအုပ်ချုပ်ရေးမှူး နှင့် ချိတ်ဆက်နေသည်ကိုလည်း တွေ့ရှိရသောကြောင့် စည်းလုံးညီညွတ်မှု နှင့် ပူးပေါင်း ပါဝင်မှုများ အပြင် ကျေးရွာ၏ ဖွံ့ဖြိုးရေး လုပ်ငန်းများ တွင်လည်း စုပေါင်း တိုင်ပင် ဆွေးနွေးကြသည်ဟု သုံးသပ်မိပါသည်။ ကျေးရွာ၏ အဖွဲ့အစည်း ချိတ်ဆက်ပြ ဗန်းကားချပ် အား ဆွဲလိုက်ခြင်းအားဖြင့် ရွာတွင် လက်ရှိတည်ရှိနေသော အဖွဲ့အစည်းများ သိရှိလာခြင်း ၊ ပါဝင်မှု သော အဖွဲ့များ နှင့် ချိတ်ဆက် နေသော အဖွဲ့များကိုလည်း သိရှိလာကြောင်းသုံး သပ်မိပါသည်။ အချုပ်အား ဖြင့်ဆိုရသော် ကျေးရွာသည် စုပေါင်းပြီး စည်းလုံးညီညွတ်မှုများ နှင့် ဆွေးနွေးတိုင်ပင် လုပ်ဆောင်ကြသည်ကို တွေ့ရှိရပါသည်။

ရာသီခွင်ပြ ပြက္ခဒိန် သုံးသပ်ချက်

မှန်တောကျေးရွာ

ထီးပု အုပ်စု

ရက်စွဲ ၊ ၆.၃.၂၀၁၆

မှန်တောကျေးရွာ၏ ရာသီခွင်ပြ ပြက္ခဒိန်အား သုံးသပ်ရာတွင် ကျေးရွာတွင် တန်ခူးလသည် ရွာ၏ အစည်ကားဆုံး ပွဲတော်ဖြစ်ပါသည်။ ကျန်လများတွင်လည်း ပွဲတော် ၊ အလှူပွဲများ၊ ပဌာန်း ပွဲတော်များ အနည်းငယ် ရှိနေသည်ကို သိရပါသည်။ ကျန်းမာရေးတွင် အများဆုံး ဖြစ်တတ်သော လများမှာ သီတင်းကျွတ်လတွင် အများဆုံး ဖြစ်ပြီး တပို့တွဲလ နှင့် တန်ခူးလများတွင် အနည်းငယ် ဖြစ်တတ်သည်ကို သုံးသပ်မိပါသည်။ ထန်းတက်ချိန် အများဆုံး လမှာ ကဆုန်လဖြစ်ပြီး နယုန် ၊ ဝါဆိုလ များတွင် အနည်းငယ် ပြုလုပ်သည်ကို တွေ့ရှိရပါသည်။ စိုက်ပျိုးချိန်တွင် ကဆုန်လတွင် အများဆုံးဖြစ်ပြီး ဝါဆိုလနှင့် တပေါင်းလများတွင် အနည်းငယ် စိုက်ပျိုးသည်ဟု သုံးသပ်မိပါသည်။ သီးနှံများကို ရိတ်သိမ်း ရာတွင် ပြာသိုလတွင် အများဆုံးဖြစ်ပြီး တန်ဆောင်မုန်းလနှင့် တပို့တွဲလများတွင် အနည်းငယ် ရိတ်သိမ်း သည်ကို တွေ့ရှိရပါသည်။ ရေရှားပါးချိန်တွင် တန်ခူးလတွင် အများဆုံးဖြစ်ပြီး ဝါဆိုလနှင့် ပြာသိုလများ တွင်လည်း အနည်းငယ် ရှားပါသည်ကို တွေ့ရှိရပါသည်။ ဝင်ငွေတွင် သီးနှံရိတ်သိမ်းချိန် လများဖြစ်သော ပြာသိုလတွင် ကောင်းသော်လည်း ကဆုန်လနှင့် တန်ဆောင်မုန်းလများတွင် အနည်းငယ်သာ ရှိသည်ဟု သုံးသပ်မိပါသည်။ လမ်းပန်းဆက်သွယ်ရေးတွင် တော်သလင်းလတွင် အများဆုံးဖြစ်ပြီး နယုန်လတွင် အနည်းငယ် ဖြစ်သည်ကို တွေ့ရှိရပါသည်။ ကျေးရွာ၏ ရာသီခွင်ပြ ပြက္ခဒိန်အား ဆွဲလိုက်ခြင်းအားဖြင့် ကျေးရွာသူ/သားများသည် ဆယ့်နှစ်ရာသီကာလပတ်လုံး လုပ်ကိုင်ဆောင်ရွက်နေသောအကြောင်းအရာ များ သိရှိလာသည်ဟု သုံးသပ်မိပါသည်။ အချုပ်အားဖြင့်ဆိုရသော် ကျေးရွာတွင်ပွဲတော်ရက် အများဆုံး ဖြစ်သော တန်ခူးလ ၊ ကျန်းမာရေး အများဆုံးဖြစ်တတ်သော သီတင်းကျွတ်လ ၊ ထန်းတက်ချိန်နှင့် စိုက် ပျိုးချိန် အများဆုံးဖြစ်သော ကဆုန်လ နှင့် ရိတ်သိမ်းချိန် အများဆုံးဖြစ်သော ပြာသိုလများတွင်ကျေးရွာ လူထု မအားလပ်သောလများ ဖြစ်သည်ဟု သုံးသပ်မိပါသည်။ ထို့ကြောင့် အစည်းအဝေးများ ၊ လုပ်ငန်းများ ပြုလုပ်ရာတွင် မည်သည့်လများ၌ လုပ်သင့်သည်ကိုသိရှိလာနိုင်ကြောင်း သုံးသပ်မိပါသည်။

ကျား၊မ ရေးရာပင့်ကူအိမ် နှိုင်းယှဉ်ခြင်း

မှန်တောကျေးရွာ

ထီးပုအုပ်စု

ရက်စွဲ ၊ ၆.၃.၂၀၁၆

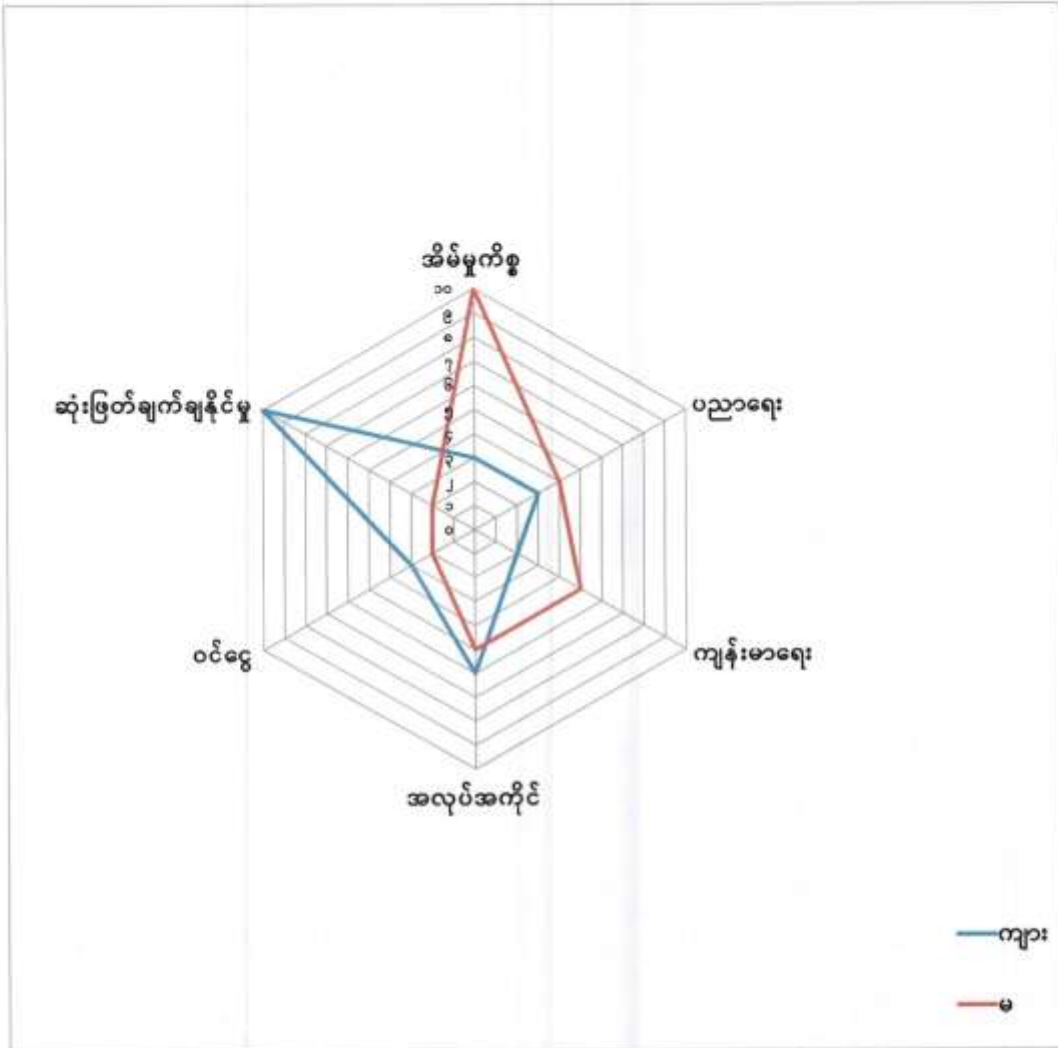

ကျား/မ ရေးရာ ပင့်ကူအိမ် သုံးသပ်ချက်

မှန်တော့ကျေးရွာ

ထီးပု အုပ်စု

ရက်စွဲ ၊ ၆.၃.၂၀၁၆

မှန်တော့ ကျေးရွာ၏ ကျား/မ ရေးရာ ပင့်ကူအိမ်အား သုံးသပ်ခြင်း အားဖြင့် အိမ်မှုကိစ္စတွင် အမျိုးသမီးများသည် အပြည့်အဝ ဆွေးနွေးထားကြပြီး အမျိုးသားများသည် အဆင့်(၃) တွင် ရှိနေပါသည်။ ပညာရေးတွင် အမျိုးသမီးများက အမျိုးသားများထက် တစ်ဆင့် သာနေသည်ကို သိရှိခဲ့ရပါသည်။ ကျန်းမာရေးတွင် အမျိုးသမီးများသည် အမျိုးသားများထက် အဆင့် (၃) အထိ ရောက်ရှိနေပြီး အမျိုးသားများသည် ကျန်းမာရေး အဖြစ်များသည်ကို တွေ့ရှိရပါသည်။ အလုပ်အကိုင် အခွင့်အလမ်းရရှိမှုတွင် အမျိုးသားများက တစ်ဆင့်သာနေပြီး အမျိုးသမီးများက အိမ်မှုကိစ္စတွင် အလုပ်များနေသောကြောင့် ဖြစ်သည်ဟု သုံးသပ်မိပါသည်။ အမျိုးသမီးများ၏ ပင်ငွေရရှိမှုမှာ အမျိုးသားများအောက် အဆင့် (၁) ဆင့် ရောက်ရှိနေပြီး အမျိုးသားများက ပင်ငွေပိုပြီး ရရှိနေသည့် အနေအထားရှိသည်ကို တွေ့ရပါသည်။ ဆုံးဖြတ်ချက်ချနိုင်မှုမှာ အမျိုးသားများသည် အဆင့် (၁၀) အထိ ရှိနေပြီး အမျိုးသမီးများမှာမူ အဆင့် (၁) တွင်သာ ရှိနေသည်ကို တွေ့ရှိရပါသောကြောင့် အမျိုးသားများ အနေဖြင့် အမျိုးသမီးများကို ပူးပေါင်း ပါဝင်ရန် ခေါ်ဆောင်သင့်သည်ဟု သုံးသပ်မိပါသည်။ ကြို့ပင်သာကျေးရွာ၏ ကျား / မ ရေးရာ ပင့်ကူအိမ်ကို ဆွဲလိုက်ခြင်းအားဖြင့် အမျိုးသားနှင့် အမျိုးသမီးတို့၏ ကွာခြားချက်များကို ကျေးရွာ လူထုများ ကိုယ်တိုင် သိရှိလာရပါသည်။ အချုပ်အားဖြင့် ဆိုရသော် မတူညီသော အဆင့်များကိုတူညီအောင် လုပ်ဆောင်ကြပြီး ဖြေးဖြေးချင်း အဆင့်များ တက်သွားအောင် ပူးပေါင်းပါဝင် ဆွေးနွေး လုပ်ဆောင်သင့်သည်ဟု သုံးသပ်မိပါသည်။

ပြဿနာ သစ်ပင် သုံးသပ်ချက်

မှန်တောကျေးရွာ

ထီးပု အုပ်စု

ရက်စွဲ ၊ ၉.၃.၂၀၁၆

မှန်တော ကျေးရွာ၏ ရေအခက်အခဲ ပြဿနာသစ်ပင်အား သုံးသပ်ခြင်းအားဖြင့် ပြဿနာ၏ အဓိက အကြောင်းအရင်းအမြစ် ဖြစ်သော ရေကန်မရှိခြင်း ၊ မိုးခေါင်ခြင်း ၊ ရေအုတ်ကန် မလုံလောက်ခြင်း ၊ စက်ရေတွင်း မီးစက် မကောင်းခြင်း နှင့် ရေခပ်ချိန် မရခြင်းတို့ကြောင့် ရေအတွက် အခက်အခဲများ ကြုံတွေ့နေရသည်ကို တွေ့ရှိရပါသည် ။ ထိုအကြောင်းအရင်းများကြောင့် သောက်သုံးရေ ရှားပါးခြင်း ၊ ကျန်းမာရေး ထိခိုက်ခြင်း ၊ ဝင်ငွေနည်းပါးခြင်း ၊ ရေထွက်နှုန်း မကောင်းခြင်း ၊ အချိန်ပေး ရခြင်း ၊ ရေခပ် နေရသောကြောင့် အလုပ်ပျက်ခြင်း တို့ကြောင့် အကြောင်းတရား၏ အကျိုးဆက်များ ဖြစ်ပေါ်လာ သည်ကို သိရှိရပါသည် ။ ထို့ကြောင့် ကျေးရွာတွင် ရေအတွက် လိုအပ်သောဖွံ့ဖြိုးရေး လုပ်ငန်းများမှာ ရေကန်တူးဖော်ခြင်း ၊ ရေအုတ်ကန် တိုးချဲ့တည်ဆောက်ခြင်း ၊ မီးစက်အသစ် လဲလှယ်ခြင်း နှင့် ရေပိုက် လိုင်းသွယ်တန်းခြင်းလုပ်ငန်းများ ဆောင်ရွက်ရန် လိုအပ်နေသည်ဟုသုံးသပ်မိပါသည် ။ အချုပ်အားဖြင့် ဆိုရသော် ပြဿနာသစ်ပင် ရေးဆွဲလိုက်ခြင်း အားဖြင့် ကျေးရွာတွင် လိုအပ်ချက်များ နှင့် ကျေးရွာ ဖွံ့ဖြိုးရေး အစီအစဉ် အတွက် ဦးစားပေး လုပ်ငန်းများလည်း သိရှိလာသည်ကို သုံးသပ်မိပါသည် ။ ကျေးရွာလူထုအားလုံးလည်း ကျေးရွာ၏ အခက်အခဲများအားလုံးကို ဖြစ်ပေါ်စေသော ဖြစ်မြစ်များကို သိရှိလာကြောင်း တွေ့ရှိရပါသည် ။

ကော်မတီဝင်များ ရွေးချယ်ခြင်း နှင့် ကျေးရွာဖွံ့ဖြိုးရေး အစီအစဉ်
ဆောင်ရွက်မှု မှတ်တမ်း ဓာတ်ပုံများ



မှန်တောကျေးရွာ ကျေးရွာ စီမံကိန်း အထောက်အကူပြု ကော်မတီ ထီးပုအုပ်စု

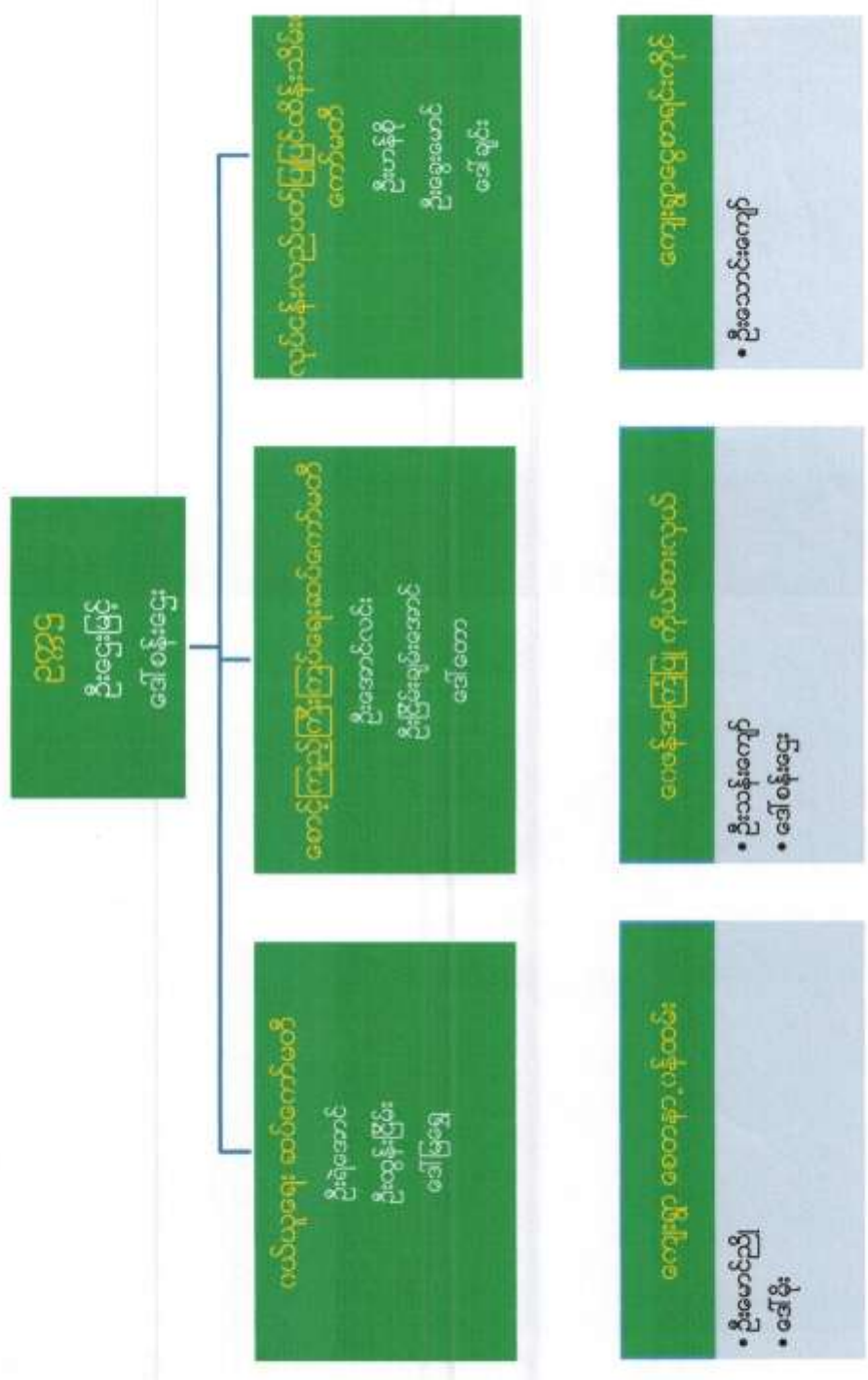



လူထုဝဟ်ပြိမ်ပံက်နိး

ပုံစံ-၁ ကျေးရွာအခြေခံအချက်အလက်များ (Form PC 1)

လယ်ညွှန်ချက်/ ကျေးရွာတစ်ရွာသို့ ပထမဆုံး မိတ်ဆက်ခရီးသွားရောက်သောအခါ လူထုစည်းရုံးရေးမှူးသည် ကျေးရွာခေါင်းဆောင်များအားကျေးရွာအချက်အလက်များကိုပေးကြားရန်ခံရပြီးတော်လည်းကောင်း၊ ဤအချက်အလက်များကိုပံက်နိးမိတ်ဆက်အစည်းဝေးပတ်ပီတောင်းခံရမည်။ ပံက်နိးမိတ်ဆက်အစည်းဝေးတွင် လူထုစည်းရုံးရေးမှူးသည် ဤအချက်အလက်များအားစစ်ဆေးပြီးမှန်ကန်အောင်ပြုလုပ်ရမည်။ ပြီးနောက်တွင် လူထုစည်းရုံးရေးမှူးမှ သတင်းအချက်အလက်ထံသို့ Tablets မှ တဆင့်ဖြည့်သွင်းရမည်။

ကျေးရွာအုပ်ချုပ်ရေးမှူးအမည် ဦးတင်ဗွေ	ကျေးရွာအုပ်ချုပ်ရေးမှူး ၏ဖုန်းနံပါတ် ၀၅ ၃၅၂၄၅၇၇၂	လူထုစည်းရုံးရေးမှူး၏အမည် ဦးကျော်အောင်
ပြည်နယ်၊တိုင်းဒေသကြီး	ပြည်နယ် ဝေသာခဲမြို့	ကျေးရွာအုပ်စု ထီးပူ ကျေးရွာ ယုန်တော

က. လူဦးရေ

လူမျိုးစု	အိမ်ထောင်စုအရေအတွက်	ကိုးကွယ်သည့်ဘာသာ	အိမ်ထောင်စုအရေအတွက်
လူမျိုးစု (၁)-----	၉၅	ဘာသာ(၁)-----	
လူမျိုးစု (၂)-----		ဘာသာ(၂)-----	
လူမျိုးစုစုစု-----		ဘာသာစုစု-----	

လူဦးရေ	အမျိုးသား(အရေအတွက်)	အမျိုးသမီးအရေအတွက်
၄၆၁	၂၂၆	၂၃၅
အိမ်ထောင်ဦးစီး	၈၆	၉

(ခ) လက်လှမ်းမီအသုံးပြုနိုင်သည့်အဆောက်အဦများ

စာသင်ကျောင်း	အမှတ် ခြံပိ	ကျန်းမာရေး	အမှတ်ခြံပိ	ဘာသာရေးအဆောက် အဦ	အမှတ် ခြံပိ
အထက်တန်းကျောင်း	<input type="checkbox"/>	ဆေးရုံ	<input type="checkbox"/>	စေတီ	<input checked="" type="checkbox"/>
အလယ်တန်းကျောင်း	<input type="checkbox"/>	ကျန်းမာရေးဌာန	<input type="checkbox"/>	ဘုန်းကြီးကျောင်း	<input checked="" type="checkbox"/>
မူလတန်းကျောင်း	<input checked="" type="checkbox"/>	ကျန်းမာရေးဌာနခွဲ	<input type="checkbox"/>	ဟိန္ဒူဘုရားကျောင်း	<input type="checkbox"/>
မူကြိုကျောင်း	<input type="checkbox"/>	ဆေးပေးခန်း	<input type="checkbox"/>	ခရစ်ယာန်ကျောင်း	<input type="checkbox"/>
အခြား	<input type="checkbox"/>	အခြား	<input type="checkbox"/>	ဗလီ	<input type="checkbox"/>
				အခြား	<input type="checkbox"/>
မှတ်ချက်		မှတ်ချက်		မှတ်ချက် နုတ်စဉ်	



လူထုဗဟိုပြုစီမံကိန်း

(ဂ) ကျွမ်းကျင်သူများမှတ်တမ်း ၊ ကျေးရွာတွင်နေထိုင်သော သို့မဟုတ် တခြားရွာမှလာရောက်သော ကျွမ်းကျင်သူများ

(၁) စာသင်ကျောင်း			(၂) ကျန်းမာရေး			(၃) လက်မှု ပညာရှင်		
	ရွာတွင် နေ ထိုင်သူ	အခြား ရွာမှ လာသူ		ရွာတွင် နေ ထိုင်သူ	အခြား ရွာမှ လာသူ		ရွာတွင် နေ ထိုင်သူ	အခြား ရွာမှ လာသူ
မူလတန်းပြ ဆရာဆရာမ	<input type="checkbox"/>	<input checked="" type="checkbox"/>	ဆရာဝန်	<input type="checkbox"/>	<input type="checkbox"/>	လက်သမား	<input checked="" type="checkbox"/>	<input type="checkbox"/>
အထက်တန်းပြ ဆရာဆရာမ	<input type="checkbox"/>	<input type="checkbox"/>	လက်ထောက် ကျန်းမာရေးမှူး	<input type="checkbox"/>	<input type="checkbox"/>	ပန်းရုံ	<input checked="" type="checkbox"/>	<input type="checkbox"/>
အလယ်တန်းပြ ဆရာဆရာမ	<input type="checkbox"/>	<input type="checkbox"/>	အမျိုးသမီးကျန်း မာရေးဆရာမ	<input type="checkbox"/>	<input type="checkbox"/>	လျှပ်စစ်ဆိုင်ရာ	<input type="checkbox"/>	<input type="checkbox"/>
မူကြိုဆရာ ဆရာမ	<input type="checkbox"/>	<input type="checkbox"/>	အရံသားဖွား	<input type="checkbox"/>	<input type="checkbox"/>	ရေပိုက်သွယ်သူ	<input type="checkbox"/>	<input type="checkbox"/>
အခြား	<input type="checkbox"/>	<input type="checkbox"/>	ပြည်သူ့ကျန်းမာရေး လုပ်သား (၁)/(၂)	<input type="checkbox"/>	<input type="checkbox"/>	စက်ပြင်ဆရာ	<input type="checkbox"/>	<input type="checkbox"/>
မှတ်ချက်			မှတ်ချက်			မှတ်ချက်		

(ဃ) ကျေးရွာသို့ ရောက်ရှိနိုင်သည့် လမ်းအခြေအနေ / ကျေးရွာတစ်ရွာသည် ၎င်း၏ကျေးရွာအုပ်စုနှင့် ဆက်သွယ်ထားသော လမ်းအခြေအနေ (အောက်ပါတို့ကိုပိုင်းပါ)

ကျောက်ကြမ်းလမ်း ကတ္တရာလမ်း ကွန်ကရစ်လမ်း မော်တော်ဆိုင်ကယ်လမ်း
 ကျောက်ခင်းလမ်း မြေသားလမ်း လူသွားလမ်း အခြား _____

(င) ကျေးရွာဖွံ့ဖြိုးမှုစီမံချက်

(၁) လူထုဗဟိုပြုစီမံကိန်းမစတင်မီ ဤကျေးရွာတွင် ကျေးရွာဖွံ့ဖြိုးမှု စီမံချက်ရှိခဲ့ပါသလား? ပိုင်းပါ
ရှိပါသည်/မရှိပါ/မသိပါ

(၂) ရှိခဲ့ပါလျှင် ဤစီမံချက်ကို မည်သည့် ခုနှစ်တွင်ပြင်ဆင်ခဲ့ပါသနည်း? နှစ်-----/မသိပါ

(၃) ဤစီမံချက်ကို မြို့နယ်မှအတည်ပြုခဲ့ပါသလား? ပြုခဲ့ပါသည်/မပြုခဲ့ပါ /မသိပါ

(စ) ဓနိအကွာအဝေး

(၁) ဤကျေးရွာ၏ဗဟိုမှ ၎င်းကျေးရွာအုပ်စု၏ဗဟိုအထိ ဓနိပိုင်မည်မျှကွာဝေးသနည်း? ပိုင် ၁.၅ /မသိပါ

(၂) ဤကျေးရွာမှ ၎င်းကျေးရွာအုပ်စုဗဟိုအထိ သွားလာရာတွင် ကြာမြင့်သည့်အချိန်

ခြောက်သွေ့ရာသီတွင် ကြာချိန် ----- ၁၇၀ မိနစ် ----- ထော်လာဂျီ/မော်တော်ဆိုင်ကယ်/ခြေလျှင်/လား/မော်တော်ဘုတ်/
 အခြား -----

မိုးရာသီတွင် ကြာချိန် ----- ၁၈၀ မိနစ် ----- ထော်လာဂျီ/မော်တော်ဆိုင်ကယ်/ခြေလျှင်/လား/မော်တော်ဘုတ်/
 အခြား -----

(ဆ) ပတ်ဝန်းကျင်ဆိုင်ရာသဘာဝဘေးအန္တရာယ် -

ဤကျေးရွာတွင် ခြေကြီးခြင်းကို သဘာဝဘေးအန္တရာယ် ကျရောက်ဖူးခြင်းရှိပါသလား။

မရှိပါ ရှိပါသည် ရှိလျှင် ဖော်ပြပါ ၁၅၅၀ -----



လူထုဝဟိုပြုစံကိန်း

(၈) ကျေးရွာတွင် ဖွဲ့စည်းထားသော အဖွဲ့အစည်းများ
လူထုဝဟိုပြုစံ ကိန်းမတိုင်မီ ဤကျေးရွာတွင် ကျေးရွာဖွံ့ဖြိုးရေးအတွက် အစိုးရ(သို့)ရွာသားများကိုယ်တိုင်(သို့) စီမံကိန်းတစ်ခုခုမှ
ဖွဲ့စည်းထားသည့် အဖွဲ့အစည်းများရှိပါသလား။

- (၁) ခက်ရှေ့တွင်ကော်မတီ
- (၂) _____

ကျေးရွာခေါင်းဆောင်

အမည် ဒေါ်တင်မြ

လက်မှတ် [Signature] ဇန.စွဲ ၆.၃.၂၀၁၆

လူထုစည်းရုံးရေးမှူး

အမည် ဒေါ်ကျော်လင်မြ

လက်မှတ် [Signature] ဇန.စွဲ ၆.၃.၂၀၁၆

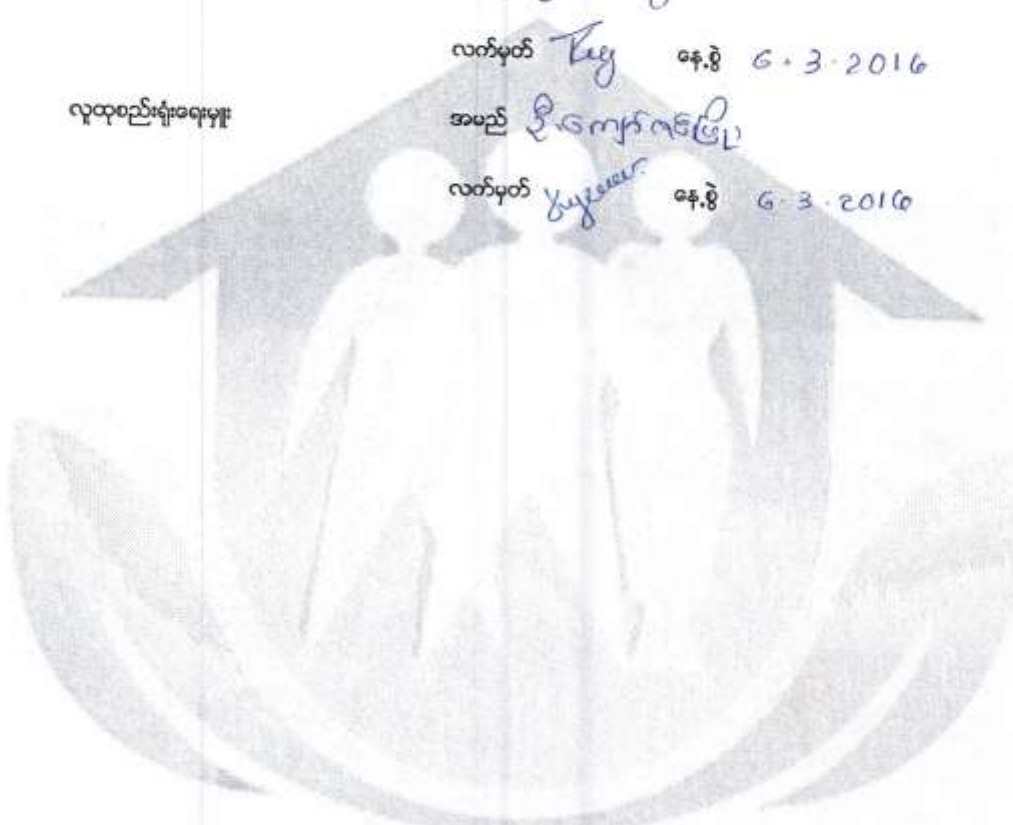



လူထုဝန်ထမ်းချိမ်းညှိရေး

ပုံစံ ၈-၂ - စီမံကိန်းစက်မှုအဖွဲ့အစည်း (PC 2)

လမ်းညွှန်ချက်သတ်မှတ်ရာလူထုဝန်ထမ်းချိမ်းညှိရေး/လက်ထောက်နည်းပညာနည်းပညာများဖမ်းစီမံကိန်းစက်မှုအဖွဲ့အစည်းတစ်ခုစီ ပြီးစီးတိုင်းကျေးရွာနှင့် ကျေးရွာအုပ်စု အတွက်တိုက်ပုံစံကိုဖြည့်သွင်းရမည်။
 စည်းရုံးရေးမှူး/လမ်းညွှန်ရေးမှူး အမည် ဦးကျော်အောင်မြင်

နေ့စွဲ ၆.၃.၂၀၁၆

စက်ဝန်းအားအပူထိခြင်းမပါ စက်ဝန်း(၁) စက်ဝန်း(၂) စက်ဝန်း(၃)

မြည်နှုတ်/တိုင်း ယန္တရား/ နေရာအုပ်စု ဝိုင်းပတ် ကျေးရွာ မြို့တော်

စီမံကိန်းအစဉ်အစဉ်အစဉ်အစဉ်	နေ့စွဲ		အစည်းအဝေးတွင်တက်ရောက်သူအရေအတွက်			
	စတင်သည့် နေ့	ပြီးဆုံးသည့် နေ့	အမျိုးသား အရေအတွက်	အမျိုးသမီး အရေအတွက်	အိမ်ထောင်စု အရေအတွက်	လူမျိုးစုတိုက်ရောက်သူ အရေအတွက်နှင့် လူမျိုးစုအမည်
၁. ကျေးရွာစီမံကိန်း မိတ်ဆက်အစည်းအဝေး	၆.၃.၂၀၁၆	၆.၃.၂၀၁၆	၅၀	၃၉	၈၉	
၂. ကျေးရွာပုံစံ ပြီးရေး စီမံချက်ရေးဆွဲခြင်း အစည်းအဝေး	၇.၃.၂၀၁၆	၇.၃.၂၀၁၆	၃၅	၃၀	၆၅	
၃. ကျေးရွာအုပ်စု လုပ်ငန်း ဆုံးဖြတ်ချက်ချသည့်အစည်းအဝေး						
၄. မြို့နယ်အစဉ်စီမံကိန်းရေးဆွဲရေးနှင့်အကောင်အထည်ဖော်ရေး ကော်မတီ၏ စီမံကိန်း သုံးသပ်မှုအစည်းအဝေး						
၅. မြို့နယ် စီမံကိန်းရေးဆွဲရေးနှင့်အကောင်အထည်ဖော်ရေး ကော်မတီ၏ဆုံးဖြတ်ချက် ရွာသို့ အသိပေး အကြောင်းကြားသည့် အစည်းအဝေး	၁၆.၅.၂၀၁၆	၁၆.၅.၂၀၁၆	၄၃	၃၁	၇၄	မလိ
၆. စီမံကိန်းလုပ်ငန်းခွဲစီမံချက်ရေးဆွဲခြင်း အစည်းအဝေး	မလိ	မလိ	မလိ	မလိ	မလိ	မလိ
၆.၁။ စီမံကိန်းလုပ်ငန်း အကောင်အထည်ဖော် ရေးဆွဲရေးဆွဲခြင်း	၁၆.၅.၂၀၁၆	၁၆.၅.၂၀၁၆	၄၃	၃၁	၇၄	မလိ
၆.၂။ ဝယ်ယူရေးအစီအစဉ် ရေးဆွဲခြင်း	၃.၆.၂၀၁၆	၃.၆.၂၀၁၆	၃၅	၃၀	၆၅	



ရုက္ခသစ်ပြင်စီမံကိန်း

၆. ခုနှစ်/ထိန်းသိမ်းရေးအဖွဲ့အစည်း အဖွဲ့အစည်း	၁၆-၆-၂၀၁၆	၁၆-၆-၂၀၁၆	၂၀	၁၁			
၆.၁ ခုနှစ်/ထိန်းသိမ်းရေးအဖွဲ့အစည်း အဖွဲ့အစည်း							
၇. စီမံကိန်းလုပ်ငန်းခွဲ တိုးတက်မှု တော်ဝင်ပြည် လစဉ်အစဉ်အစား	မရှိ	မရှိ	မရှိ	မရှိ	မရှိ	မရှိ	မရှိ
၇.၁ အစဉ်အစား ယထာရပ်အဖွဲ့							
၇.၂ အစဉ်အစား ခုတ်ယူရေးအဖွဲ့							
၇.၃ အစဉ်အစား တာဝန်ယူရေးအဖွဲ့							
၈. စီမံကိန်းလုပ်ငန်းခွဲ အပြုထုတ်စစ်ဆေးခြင်း အစဉ်အစား							
၉. ရုက္ခသစ်ပြင်စီမံကိန်းအစဉ်အစား							



လူထုဗဟိုပြုစီမံကိန်း

ပုံစံ ၈-၃ ကျေးရွာခွဲခြားရေး ဦးစားပေးအစီအစဉ် (Form PC 3)

လမ်းညွှန် ရွက် /အဆင့်(၃)ကျေးရွာမှော်မှန်းချက်အစည်းအဝေးပြီးဆုံးသောအခါ ကျေးရွာစီမံကိန်း အထောက်အကူပြု ကော်မတီသည် လူထုစည်းရုံးရေးမှူးအကူအညီဖြင့် ဤပုံစံကိုပြည့်စုံအောင် ဖြည့်သွင်းရမည်။ အားလုံးသော အခက်အခဲ အတားအဆီးများ၊ ဖွံ့ဖြိုးမှုဦးစားပေးအစီအစဉ်များလူထုဗဟိုပြုစီမံကိန်း၏ ရန်ပုံငွေအရင်းအမြစ်နှင့် မသက်ဆိုင်သည့် လုပ်ငန်းများ အားလုံးကိုဖော်ပြရမည်။

လူထုစည်းရုံးရေးမှူး/ဝန်ထမ်း အမည် ဦးကျော်လင်းဖြူ

နေ့စွဲ ၄.၃.၂၀၁၆ စက်ဝန်းအား အမှတ်ခြစ်ပါ (V) စက်ဝန်း(၁)
 စက်ဝန်း(၂) စက်ဝန်း(၃) စက်ဝန်း(၄)

ပြည်နယ်/တိုင်း မန္တလေး၊ ဦးနုယ်ဘောင်မြို့ ကျေးရွာအုပ်စု ဝက်-၅ ကျေးရွာ ချန် ၆၀၇၈
 က. အခက်အခဲအတားအဆီးများအားဆွေးနွေးခြင်း - ယခုလက်ရှိအခြေအနေတွင်ဤကျေးရွာခွဲခြားတိုးတက်ရေးအတွက် အဓိကအခက်အခဲအတားအဆီးများသည် မည်သည့်များဖြစ်ပါသနည်း(အမျိုးသား/သမီး အနည်းဆုံးအခက်အခဲ ၅ ခုစီဖော်ပြပါ)

အမျိုးသား အဖွဲ့မှတင်ပြသောအခက်အခဲအတားအဆီးများ		အမျိုးသမီး အဖွဲ့မှတင်ပြသောအခက်အခဲအတားအဆီးများ	
၁	ကျွန်းစာရေ (ကုညီရေကူးအဖို့)	၁	ရေကူးပါးချွန် ဟက်အား
၂	ရေကူးပါး ခြေ (သောက်သုံးရေ)	၂	ဝေငွေအားဟက်အား
၃	စာပျက်စာကိုင် (စားရင်းအဖို့အဖို့)	၃	ကျွန်းစာရေ ဟက်အား
၄	လူမှုစရိတ်	၄	စာပျက်စာကိုင် ဟက်အား
၅	ပညာရေး (စာသင်ကျောင်းအားအဖို့ ရောက်ခြင်း)	၅	လက်ဖက်ရည် အားအဖို့

ခ. မှော်မှန်းခြင်း- နောင်လာမည့် (၅)နှစ် အတွင်း ကျေးရွာခွဲခြားရေး မှော်မှန်းလျာထားချက်များအား တင်ပြပါ။

အမျိုးသားအဖွဲ့မှတင်ပြသောမှော်မှန်းချက်များ		အမျိုးသမီးအဖွဲ့မှတင်ပြသောမှော်မှန်းချက်များ	
၁	သောက်သုံးရေ ဖူလုံစေရ	၁	တစ်ခွက်လုံးလုံးလောက်ခံ ရေကန် တူး၊ ဘယ်အဖို့ စေရ
၂	စားနပ်ရိက္ခာ ကျွန်းစာရေ ဟက်အား	၂	ကန် (၁၃) ခု စေရစေရစေ အဖို့စေရစေ ရေလုံလုံလုံလုံလုံလုံ
၃	အားလုံးလုံး လွယ်လွယ်ခြင်း	၃	တစ်ခွက်လုံး ကိုင် ဖို့လုံးလုံးလုံးလုံး
၄	ပညာရေး ဟက်အဖို့	၄	တစ်ခွက်လုံး တစ်ခွက် ခွဲခြားခြင်း လွယ်လွယ်စေရ
၅	လူမှုစရိတ် ဟက်အဖို့	၅	ရွာထဲမှာ အဖို့စေရစေလုံးလုံးလုံးလုံးလုံးလုံး

ဂ. ဤကျေးရွာ၏ လာမည့်(၄)နှစ်အတွက် ဦးစားပေး ဖွံ့ဖြိုးတိုးတက်မှု လုပ်ငန်း အစီအစဉ်များအားဖော်ပြပါ။
 (လူထုဗဟိုပြုစီမံကိန်း ရန်ပုံငွေအတွက် အဆိုပြုသော အစီအစဉ်များကိုဦးစားပေး အဆင့်အလိုက်ဖော်ပြပြီး ကျန်လူထုဗဟိုပြု စီမံကိန်း ရန်ပုံငွေအရင်းအမြစ်နှင့် မသက်ဆိုင်သည့်အစီအစဉ်များလည်းဖော်ပြရန်ဖြစ်သည်။)

ကျေးရွာအတွက်ဦးစားပေးဖွံ့ဖြိုး တိုးတက်မှု လုပ်ငန်းစဉ်များ	အဆိုပြုသူ (အမျိုးသားများ/ အမျိုးသမီးများ/ အမျိုးသား+အမျိုးသမီး)	လူထုဗဟိုပြုစီမံကိန်းအတွက်အဆိုပြု သည့် (ဦးစားပေးအဆင့် အလိုက် ဖော်ပြပါ)	ခန့်မှန်း ကုန်ကျ စရိတ်	အကျိုးခံစား ခွင့်ရှိသူခန့်မှန်းခြေ အရေအတွက်
၁	ကျေးရွာအတွက် ဝက် + ၁	(၁)	၅၀၀၀၀	၄၆၇
၂	ကျေးရွာအတွက် ဝက် + ၂	(၂)	၅၀၀၀၀	၄၆၇
၃	ကျေးရွာအတွက် ဝက်	(၃)	၅၀၀၀၀	၄၆၇



လှူထုတ်ပြန်စာတမ်း

၄	ကျွန်ုပ်တို့အဖွဲ့အစည်း	ကျေး + မ	(၄)	စာပိုဒ်	၄၆၁
၅	လှူဒါန်းမှု				
၆					

ဥက္ကဋ္ဌ၊ ကျေးရွာစီမံကိန်းအထောက်အကူပြုကော်မတီမှအတည်ပြုသည်။

အမည် ဒေါ်စုစု လက်မှတ် စုစု ၉.၃.၂၀၁၆

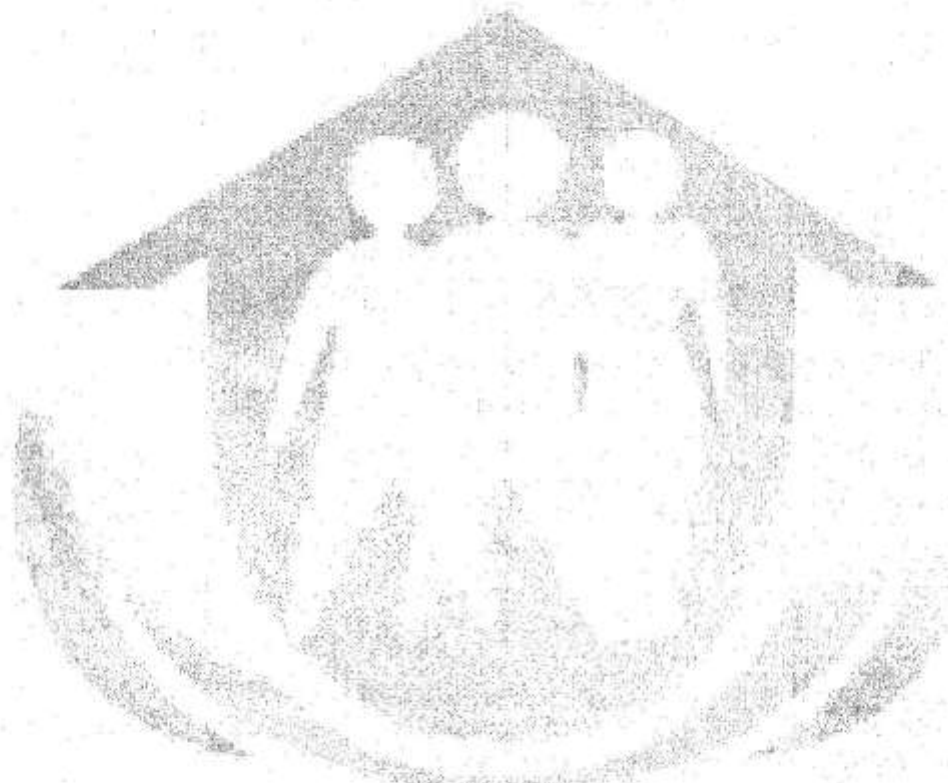

မြန်မာ့စာပေအဖွဲ့ချုပ် - စာပေအဖွဲ့ချုပ် - စာပေအဖွဲ့ချုပ်

အမျိုးသားအား အောင်အောင်

(၆) လူ့စွမ်းအား အောင်အောင်

(၇) လူ့စွမ်းအား

အမျိုးသားအား အောင်အောင်

(၆) စာပေအဖွဲ့ချုပ်

(၇) စာပေအဖွဲ့ချုပ်

အမျိုးသားအား စာပေအဖွဲ့ချုပ်

(၆) စာပေအဖွဲ့ချုပ် စာပေအဖွဲ့ချုပ် စာပေအဖွဲ့ချုပ်

အမျိုးသားအား စာပေအဖွဲ့ချုပ်

(၆) စာပေအဖွဲ့ချုပ် စာပေအဖွဲ့ချုပ် စာပေအဖွဲ့ချုပ်



လူ့ဘဝတိုပြုစီမံကိန်း

ပုံစံ - ၀-၀၂ - အစဉ်အဆက်ဆောင်ရွက်သူများ (FORM PC 12)

လက်ညွှန်း စီမံကိန်း အစဉ်အဆက်ဆောင်ရွက်သူများ အသုံးပြုရန် လူ့ဘဝစဉ်းစမ်းမှုများ ဆောင်ရွက်ရာတွင် ပုံစံ ၂ စီမံကိန်းဆောင်ရွက်သူအဖွဲ့၏လေ့လာမှု အစဉ်အဆက်ဆောင်ရွက်သူများအစဉ်အဆက်ဆောင်ရွက်သူများ ဖြစ်နိုင်ရန်

စာမျက်နှာအရေအတွက်: ၅.၈၂၂၀၂၆

ရက်စွဲ: ၇.၈.၂၀၂၆

ပြည်နယ်/တိုင်းဒေသကြီး: မန္တလေး

မြို့နယ်/လွှတ်တော်: မြို့နယ်

စီမံကိန်းဆောင်ရွက်သူများ: မြို့နယ်

စတင်ရက် (၁) □ စတင်ရက် (၂) □ စတင်ရက် (၃) □ စတင်ရက် (၄) □ စတင်ရက် (၅) □

ကျေးဇူးတင်ပါသည်

ရက်စွဲ	အမည်	အသက် (၂)	အမျိုးအမည် (၃)	အိမ်ထောင်စုအဖွဲ့ဝင် (၄)	လက်မှတ်
၀၁	ဒေါ်အိမ်	၅၅	မ	✓	မိမိ
၀၂	ဒေါ်အိမ်	၅၅	မ	✓	မိမိ
၀၃	ဒေါ်အိမ်	၅၅	မ	✓	မိမိ
၀၄	ဒေါ်အိမ်	၅၅	မ	✓	မိမိ
၀၅	ဒေါ်အိမ်	၅၅	မ	✓	မိမိ
၀၆	ဒေါ်အိမ်	၅၅	မ	✓	မိမိ
၀၇	ဒေါ်အိမ်	၅၅	မ	✓	မိမိ
၀၈	ဒေါ်အိမ်	၅၅	မ	✓	မိမိ
၀၉	ဒေါ်အိမ်	၅၅	မ	✓	မိမိ
၁၀	ဒေါ်အိမ်	၅၅	မ	✓	မိမိ
၁၁	ဒေါ်အိမ်	၅၅	မ	✓	မိမိ
၁၂	ဒေါ်အိမ်	၅၅	မ	✓	မိမိ
၁၃	ဒေါ်အိမ်	၅၅	မ	✓	မိမိ
၁၄	ဒေါ်အိမ်	၅၅	မ	✓	မိမိ
၁၅	ဒေါ်အိမ်	၅၅	မ	✓	မိမိ
၁၆	ဒေါ်အိမ်	၅၅	မ	✓	မိမိ
၁၇	ဒေါ်အိမ်	၅၅	မ	✓	မိမိ
၁၈	ဒေါ်အိမ်	၅၅	မ	✓	မိမိ
၁၉	ဒေါ်အိမ်	၅၅	မ	✓	မိမိ
၂၀	ဒေါ်အိမ်	၅၅	မ	✓	မိမိ

(၁) အိမ်ထောင်စုအဖွဲ့ဝင်များ၏ အသက်/အမျိုးအမည်/အိမ်ထောင်စုအဖွဲ့ဝင်အဖြစ် တစ်ရက် တိုင်တိုင် ပြုစုရန် အမည်ရင်း



လူထုဝတ်ပြုစံတိုင်း

ပုံစံ - ၈-၁၂ - အစဉ်အဆက်ရောက်သူများ (FORM PC 12)

လမ်းညွှန် စံတိုင်း အစဉ်အဆက်အောက်ပုံစံတွင် အသုံးပြုရန် လူထုဝတ်ပြုရေးမှူးက ကျေးဇူးတူ တောင်းဆို တင်ဆောင်ရန် လမ်းညွှန် ပုံစံ ၂ စံတိုင်းတင်သွင်းရန်အချိန်အလယ် အစဉ်အဆက်ရောက်ရောင်း

မှူးကထာဝရတိုက် ခြံပိုင်းမှူး

စည်းရုံးရေးမှူးအမည် ဦးကျော်အောင်

ရက်စွဲ ၁.၈.၂၀၁၆

ပြည်နယ်/တိုင်းဒေသကြီး အစိုးရအဖွဲ့

ပုံစံ (၈) စံတိုင်း (၂) စံတိုင်း (၃) စံတိုင်း (၄) စံတိုင်း

ကျေးဇူး ဖြစ်စေ

စဉ်	အမည်	ကျား (M)	မိန်းမ (F)	အိမ်ထောင်စုတိုက်စားလှည့် (V)	လုပ်ငန်း	လက်မှတ်
၂၇	ဦးအောင်	✓		✓		၁၆.၆.၁၆
၂၈	ဦးကျော်အောင်	✓		✓		၁၆.၆.၁၆
၂၉	ဦးကျော်အောင်	✓		✓		၁၆.၆.၁၆
၃၀	ဦးကျော်အောင်	✓		✓		၁၆.၆.၁၆
၃၁	ဦးကျော်အောင်	✓		✓		၁၆.၆.၁၆
၃၂	ဦးကျော်အောင်	✓		✓		၁၆.၆.၁၆
၃၃	ဦးကျော်အောင်	✓		✓		၁၆.၆.၁၆
၃၄	ဦးကျော်အောင်	✓		✓		၁၆.၆.၁၆
၃၅	ဦးကျော်အောင်	✓		✓		၁၆.၆.၁၆
၃၆	ဦးကျော်အောင်	✓		✓		၁၆.၆.၁၆
၃၇	ဦးကျော်အောင်	✓		✓		၁၆.၆.၁၆
၃၈	ဦးကျော်အောင်	✓		✓		၁၆.၆.၁၆
၃၉	ဦးကျော်အောင်	✓		✓		၁၆.၆.၁၆
၄၀	ဦးကျော်အောင်	✓		✓		၁၆.၆.၁၆

(၁) အိမ်ထောင်စုတိုက်စားလှည့်ရန်အတွက် အချိန်အလယ်/အချိန်အလယ် အိမ်ထောင်စု တစ်ခုကို တိုးပေးခြင်းအတွက် အသုံးပြုရမည်။



လူထုထုတ်ပြန်စံကိန်း

ပုံစံ - ၈-၀-၂ - အစဉ်အဆက်ရောက်သူများ (FORM PC 12)

လမ်းညွှန် စီမံကိန်း အစဉ်အဆက်အောက်တွင် အသုံးပြုရန် လူထုထုတ်ပြန်စံကိန်းအစဉ်အဆက်တွင် ဝင်ရောက် ဝင်ရောက်မှုကို စောင့်ကြည့်ရန် လူထုထုတ်ပြန်စံကိန်းအစဉ်အဆက်တွင် ဝင်ရောက်မှုကို စောင့်ကြည့်ရန် ပုံစံ ၂ စီမံကိန်းစီမံကိန်းအစဉ်အဆက်တွင် ဝင်ရောက်

စည်ရုံးလေ့လာရန်အစဉ် ဦးစွာ ၂၀၁၆ ခုနှစ် ၉.၁.၂၀၁၆

ပြည်နယ်/တိုင်းဒေသကြီး ဖြန့်ဖြူးရေး ဝန်ကြီးဌာန

စီမံကိန်းစီမံကိန်း (၂) ဝန်ကြီးဌာန

စီမံကိန်း (၃) ဝန်ကြီးဌာန

စီမံကိန်း (၄) ဝန်ကြီးဌာန

စဉ်	အမည်	အမျိုးအမည်	အိမ်ထောင်စု	အိမ်ထောင်စု	အိမ်ထောင်စု	အိမ်ထောင်စု	လက်မှတ်
၄၀	အောင်	မ	✓	✓	✓	✓	လက်မှတ်
၄၁	အောင်	မ	✓	✓	✓	✓	လက်မှတ်
၄၂	အောင်	မ	✓	✓	✓	✓	လက်မှတ်
၄၃	အောင်	မ	✓	✓	✓	✓	လက်မှတ်
၄၄	အောင်	မ	✓	✓	✓	✓	လက်မှတ်
၄၅	အောင်	မ	✓	✓	✓	✓	လက်မှတ်
၄၆	အောင်	မ	✓	✓	✓	✓	လက်မှတ်
၄၇	အောင်	မ	✓	✓	✓	✓	လက်မှတ်
၄၈	အောင်	မ	✓	✓	✓	✓	လက်မှတ်
၄၉	အောင်	မ	✓	✓	✓	✓	လက်မှတ်
၅၀	အောင်	မ	✓	✓	✓	✓	လက်မှတ်
၅၁	အောင်	မ	✓	✓	✓	✓	လက်မှတ်
၅၂	အောင်	မ	✓	✓	✓	✓	လက်မှတ်

(၁) အိမ်ထောင်စီစီစဉ်ရန်လိုအပ်ပါ အမျိုးသား/အမျိုးသမီး အိမ်ထောင်စု တစ်ခုကို တိုးတက်ပြုလုပ်သူထံမှ ထုတ်ပြန်ပါ



လူထုထုတ်ပြန်တံဆိပ်

ပုံစံ - ၀-၀၂ - အစည်းအဝေးထောက်ပံ့ရေးကတ်စာ (FORM PC 12)

လမ်းညွှန်၊ စီမံကိန်း၊ အစည်းအဝေးထောက်ပံ့ရေးကတ်စာတွင် အသုံးပြုရန်၊ လူထုထုတ်ပြန်ရေးရာအဖွဲ့မှ အစည်းအဝေးထောက်ပံ့ရေးကတ်စာကို ပြန်လည်ထုတ်ပြန်ရန်

စည်းကမ်းချက်များအရ ဦးစွာ အစည်းအဝေးထောက်ပံ့ရေးကတ်စာ (၅) ခု ထုတ်ပြန်ရမည်။

ရက်စွဲ ၂၀၂၂.၀၅.၁၆

ပြည်နယ်/တိုင်းဒေသကြီး မြို့နယ်/မြို့နယ်

စီမံကိန်းဌာန (၂)၊ စီမံကိန်းဌာန (၃)၊ စီမံကိန်းဌာန (၄)၊ စီမံကိန်းဌာန (၅)

အစည်းအဝေးအမျိုးအစား

အစည်းအဝေးအမျိုးအစား

စဉ်	အမည်	အမျိုးအမည် (၂)	အမျိုးအမည် (၃)	အမျိုးအမည် (၄)	အမျိုးအမည် (၅)	အမျိုးအမည် (၆)	အမျိုးအမည် (၇)	အမျိုးအမည် (၈)	အမျိုးအမည် (၉)
၁၃	ဦးကျော်စွာ	✓	✓	✓	✓	✓	✓	✓	လက်မှတ်
၁၄	ဦးကျော်စွာ	✓	✓	✓	✓	✓	✓	✓	လက်မှတ်
၁၅	ဦးကျော်စွာ	✓	✓	✓	✓	✓	✓	✓	လက်မှတ်
၁၆	ဦးကျော်စွာ	✓	✓	✓	✓	✓	✓	✓	လက်မှတ်
၁၇	ဦးကျော်စွာ	✓	✓	✓	✓	✓	✓	✓	လက်မှတ်
၁၈	ဦးကျော်စွာ	✓	✓	✓	✓	✓	✓	✓	လက်မှတ်
၁၉	ဦးကျော်စွာ	✓	✓	✓	✓	✓	✓	✓	လက်မှတ်
၂၀	ဦးကျော်စွာ	✓	✓	✓	✓	✓	✓	✓	လက်မှတ်
၂၁	ဦးကျော်စွာ	✓	✓	✓	✓	✓	✓	✓	လက်မှတ်
၂၂	ဦးကျော်စွာ	✓	✓	✓	✓	✓	✓	✓	လက်မှတ်
၂၃	ဦးကျော်စွာ	✓	✓	✓	✓	✓	✓	✓	လက်မှတ်
၂၄	ဦးကျော်စွာ	✓	✓	✓	✓	✓	✓	✓	လက်မှတ်

(၁) အစည်းအဝေးအမျိုးအစား၊ အမျိုးအမည် (၂)၊ အမျိုးအမည် (၃)၊ အမျိုးအမည် (၄)၊ အမျိုးအမည် (၅)၊ အမျိုးအမည် (၆)၊ အမျိုးအမည် (၇)၊ အမျိုးအမည် (၈)၊ အမျိုးအမည် (၉)



လူထုထုတ်ပြန်စံနံပါတ်

ပုံစံ - ၈-၈၂ - အစဉ်အဆက်ရောက်သူများ (FORM PC 12)

လမ်းညွှန်၊ စီမံကိန်း၊ အစဉ်အဆက်ရောက်သူများတွင် အသုံးပြုရန်၊ လူထုထုတ်ပြန်စံနံပါတ်ကို ဝန်ထမ်းတို့မှ စီမံကိန်းတပ်ဖွဲ့အဖွဲ့အစည်းမှ အစဉ်အဆက်ရောက်သူများထံမှ ထုတ်ပြန်ရန်

ရက်စွဲ၊ ဇ. ၃. ၂၀၁၆

ပြည်နယ်/တိုင်းဒေသကြီး၊ မြို့နယ်၊ ဝေးလံ/အနီး

စီမံကိန်းတပ်ဖွဲ့အဖွဲ့အစည်း၊ ဝန်ထမ်း(၂)၊ ဝန်ထမ်း(၃)၊ ဝန်ထမ်း(၄)

အမျိုးအမည်၊ နေရာ

စဉ်	အမည်	ကျား (M)	မ (F)	အိမ်ထောင်စုဝင် (Y/N)	လူမျိုး	လက်မှတ်
၀၁	ဦးကျော်သိန်း	✓		✓	ဗမာ	လက်မှတ်
၀၂	ဦးအောင်ကျော်	✓		✓	ဗမာ	လက်မှတ်
၀၃	ဦးအောင်ကျော်	✓		✓	ဗမာ	လက်မှတ်
၀၄	ဦးအောင်ကျော်	✓		✓	ဗမာ	လက်မှတ်
၀၅	ဦးအောင်ကျော်	✓		✓	ဗမာ	လက်မှတ်
၀၆	ဦးအောင်ကျော်	✓		✓	ဗမာ	လက်မှတ်
၀၇	ဦးအောင်ကျော်	✓		✓	ဗမာ	လက်မှတ်
၀၈	ဦးအောင်ကျော်	✓		✓	ဗမာ	လက်မှတ်
၀၉	ဦးအောင်ကျော်	✓		✓	ဗမာ	လက်မှတ်
၁၀	ဦးအောင်ကျော်	✓		✓	ဗမာ	လက်မှတ်
၁၁	ဦးအောင်ကျော်	✓		✓	ဗမာ	လက်မှတ်
၁၂	ဦးအောင်ကျော်	✓		✓	ဗမာ	လက်မှတ်
၁၃	ဦးအောင်ကျော်	✓		✓	ဗမာ	လက်မှတ်

(၁) အိမ်ထောင်စုဝင်ဖြစ်ရန်မလိုပါ။ အမျိုးသား/အမျိုးသမီး၊ အိမ်ထောင်စု တစ်စုကို တိုက်ထပ်ပြုလုပ်ရန်အတွက် အမှတ်ပြုပါ။



လူထုပတ်ဝန်းကျင်

ပုံစံ - ၈-၀-၂ - အစည်းအဝေးဆောင်ရွက်သူများ (FORM PC 12)

လက်ညှိမှု၊ စီမံကိန်း အစည်းအဝေးဆောင်ရွက်ရန် အသုံးပြုရန် လူထုပတ်ဝန်းကျင် အသုံးပြုရန် အစည်းအဝေးဆောင်ရွက်ရန်
 ဘုရားတော်ကို ကြီးပွားရန်
 စည်းရုံးရေးမှူးအဖွဲ့ဝင် ဦးကျော်ဝင်းဦး

ရက်စွဲ ၆.၁.၂၀၁၆

ပြည်နယ်/တိုင်းဒေသကြီး မြန်မာ

စီမံကိန်းအဖွဲ့ဝင်အဖွဲ့ဝင် ဦးကျော်ဝင်းဦး

မြို့နယ် အခြေစိုက်ရေး ဦးကျော်ဝင်းဦး

တရားရုံး

တရားရုံး

စဉ်	အမည်	ကျား (၇)	မ (၈)	အိမ်ထောင်စုအဖွဲ့ဝင် (၇)	လက်မှတ်
၀၄	ဦးကျော်ဝင်းဦး	✓	✓	✓	လက်မှတ်
၀၅	ဦးကျော်ဝင်းဦး	✓	✓	✓	လက်မှတ်
၀၆	ဦးကျော်ဝင်းဦး	✓	✓	✓	လက်မှတ်
၀၇	ဦးကျော်ဝင်းဦး	✓	✓	✓	လက်မှတ်
၀၈	ဦးကျော်ဝင်းဦး	✓	✓	✓	လက်မှတ်
၀၉	ဦးကျော်ဝင်းဦး	✓	✓	✓	လက်မှတ်
၁၀	ဦးကျော်ဝင်းဦး	✓	✓	✓	လက်မှတ်
၁၁	ဦးကျော်ဝင်းဦး	✓	✓	✓	လက်မှတ်
၁၂	ဦးကျော်ဝင်းဦး	✓	✓	✓	လက်မှတ်
၁၃	ဦးကျော်ဝင်းဦး	✓	✓	✓	လက်မှတ်
၁၄	ဦးကျော်ဝင်းဦး	✓	✓	✓	လက်မှတ်
၁၅	ဦးကျော်ဝင်းဦး	✓	✓	✓	လက်မှတ်
၁၆	ဦးကျော်ဝင်းဦး	✓	✓	✓	လက်မှတ်

(၁) အိမ်ထောင်စုစီမံကိန်းအဖွဲ့ဝင်၊ အမျိုးသား/အမျိုးသမီး အိမ်ထောင်စု တစ်ခုကို ကိုယ်စားပြုသူအဖြစ် အမှတ်ပြုပါ။



လူထုဝတ်ပြစ်ခံကိန်း

ပုံစံ - ၀-၀၂ - အစဉ်အဆက်ရောက်သူများ (FORM PC 12)

လက်ညှိုး၊ စိမ့်ကိန်း၊ အစဉ်အဆက်အားလုံးတွင် အသုံးပြုရန်၊ လူထုစည်းရုံးရေးအတွက် အစဉ်အဆက် ရောက်သူများ၊ ဤစာရွက်စာတမ်းဖြင့် ဝင်ရောက်ရန်၊ ပုံစံ ၂ စိမ့်ကိန်း၊ ဝတ်ပြစ်ခံကိန်း အစဉ်အဆက်ရောက်သူများအတွက် ရရှိရန်အတွက် ဦးကျော်လင်း၏

ရက်စွဲ၊ ၆.၅.၂၀၁၆

ပြည်နယ်/တိုင်းဒေသကြီး၊ မန္တလေး၊ မြို့နယ်၊ ဧရာဝတီမြို့နယ်၊ ဝမ်းလှ

စာအုပ်အမျိုးအမည်၊ မြန်မာ့စာပေအဖွဲ့အစည်း

စဉ်	အမည်	ကျား (M)	မ (F)	အိမ်ထောင် ပုဂ္ဂိုလ်စား ဂုဏ်(၇/၈)	လူမျိုး	လက်မှတ်
၀၁.	ဒေါ်ထွန်း	✓	✓	✓	မွန်	✓
၀၂.	ဒေါ်ကြည်	✓	✓	✓	မွန်	✓
၀၃.	ဒေါ်အေး	✓	✓	✓	မွန်	✓
၀၄.	ဒေါ်အေး	✓	✓	✓	မွန်	✓
၀၅.	ဒေါ်အေး	✓	✓	✓	မွန်	✓
၀၆.	ဒေါ်အေး	✓	✓	✓	မွန်	✓
၀၇.	ဒေါ်အေး	✓	✓	✓	မွန်	✓
၀၈.	ဒေါ်အေး	✓	✓	✓	မွန်	✓
၀၉.	ဒေါ်အေး	✓	✓	✓	မွန်	✓
၁၀.	ဒေါ်အေး	✓	✓	✓	မွန်	✓
၁၁.	ဒေါ်အေး	✓	✓	✓	မွန်	✓
၁၂.	ဒေါ်အေး	✓	✓	✓	မွန်	✓

(၁) အိမ်ထောင်စီးစီးခြင်းမရှိသူများ၊ အမျိုးသား/အမျိုးသမီး အိမ်ထောင်စု တစ်စုကို ကိုယ်စားပြုသူအဖြစ် ရွေးချယ်ရန်အတွက် အမှတ်ပြုပါ။



လူထုထုတ်ပြန်စာတမ်း

ပုံစံ - ၈-၁၂ - အစဉ်အဆက်ရောဂါထုတ်ပေးသူများ (FORM PC 12)

လမ်းညွှန်၊ စီမံကိန်း၊ အစဉ်အဆက်အားလုံးတွင် အထူးပြုရန်၊ လူထုထုတ်ပေးရန်အတွက် ကျေးဇူးပြု၍ အစဉ်အဆက်ရောဂါထုတ်ပေးသူများ၏ အစဉ်အဆက်ရောဂါထုတ်ပေးမှုကို ဖြည့်သွင်းရန်

စဉ်အဆက်ရောဂါထုတ်ပေးသူ၏ ဦးကျော်အောင်

ရက်စွဲ၊ ၆. ၈. ၂၀၁၆

ပြည်နယ်/တိုင်းဒေသကြီး၊ ချစ်စား၊ မြို့နယ် ငွေတောင်

စီမံကိန်းအဖွဲ့အစည်း၊ ဦးကျော်အောင်

အကျဉ်းချုပ်၊ ချစ်စား

စဉ်	အမည်	ကျား (M)	မိန်းမ (F)	အိမ်ထောင်စုကိန်းရက်စွဲ (၇)	လူမျိုး	လက်မှတ်
၇၆	ဦးကျော်အောင်	✓		✓	ဗမာ	၇.၆.၁၆
၇၇	ဦးကျော်အောင်	✓		✓	ဗမာ	၇.၆.၁၆
၇၈	ဦးကျော်အောင်	✓		✓	ဗမာ	၇.၆.၁၆
၇၉	ဦးကျော်အောင်	✓		✓	ဗမာ	၇.၆.၁၆
၈၀	ဦးကျော်အောင်	✓		✓	ဗမာ	၇.၆.၁၆
၈၁	ဦးကျော်အောင်	✓		✓	ဗမာ	၇.၆.၁၆
၈၂	ဦးကျော်အောင်	✓		✓	ဗမာ	၇.၆.၁၆
၈၃	ဦးကျော်အောင်	✓		✓	ဗမာ	၇.၆.၁၆
၈၄	ဦးကျော်အောင်	✓		✓	ဗမာ	၇.၆.၁၆
၈၅	ဦးကျော်အောင်	✓		✓	ဗမာ	၇.၆.၁၆
၈၆	ဦးကျော်အောင်	✓		✓	ဗမာ	၇.၆.၁၆

(၁) အိမ်ထောင်စု၊ မြို့နယ်၊ အချို့သား/အချို့သမီး၊ အိမ်ထောင်စု တစ်ခုကို ကိုယ်စားပြုသူသည် သူမ၏ အမှတ်ပြုပါ။



လူထုထုတ်ပြန်ခွင့်

ပုံစံ - ၀-၀၂ - အစည်းအဝေးထုတ်ပြန်ခွင့် (FORM PC 12)

လက်ညှိုးရိမ်းစွာ အစည်းအဝေးအားလုံးတွင် အသုံးပြုရန် လူထုထုတ်ပြန်ခွင့်ရရှိသူများအတွက် ကြိုတင်ပြင်ဆင်ရန် လိုအပ်ပါသည်။

ရက်စွဲ: ၂၀-၁၂-၂၀၂၀

ပြည်နယ်/တိုင်းဒေသကြီး: မန္တလေး

ရိပ်ကင်းစက်ရုံ: မန္တလေး

အစည်းအဝေးအမျိုးအစား: မြေပုံ

အစည်းအဝေးအမျိုးအစား: မြေပုံ

အစည်းအဝေးအမျိုးအစား	အမည်	အိမ်ထောင်စုအမှတ် (၇)	အိမ်ထောင်စုအမှတ် (၈)	အိမ်ထောင်စုအမှတ် (၉)	အိမ်ထောင်စုအမှတ် (၁၀)	အိမ်ထောင်စုအမှတ် (၁၁)	အိမ်ထောင်စုအမှတ် (၁၂)	အိမ်ထောင်စုအမှတ် (၁၃)	အိမ်ထောင်စုအမှတ် (၁၄)	အိမ်ထောင်စုအမှတ် (၁၅)	အိမ်ထောင်စုအမှတ် (၁၆)	အိမ်ထောင်စုအမှတ် (၁၇)	အိမ်ထောင်စုအမှတ် (၁၈)	အိမ်ထောင်စုအမှတ် (၁၉)	အိမ်ထောင်စုအမှတ် (၂၀)
မြေပုံ	အမည်	(၇)	(၈)	(၉)	(၁၀)	(၁၁)	(၁၂)	(၁၃)	(၁၄)	(၁၅)	(၁၆)	(၁၇)	(၁၈)	(၁၉)	(၂၀)
မြေပုံ	အမည်	(၇)	(၈)	(၉)	(၁၀)	(၁၁)	(၁၂)	(၁၃)	(၁၄)	(၁၅)	(၁၆)	(၁၇)	(၁၈)	(၁၉)	(၂၀)

(၁) အိမ်ထောင်စုအမှတ် (၇) မှ (၂၀) အထိ အစည်းအဝေးထုတ်ပြန်ခွင့်ရရှိသူများ၏ အမှတ်ကြိုပါ။

စာစဉ်း စာစား မှတ်တမ်း

နေရာ မြန်တောကျေးရွာ ထီးပုခေတ်စု ရွာလယ်မာပွဲပင်
စာချိန် (၁၀:၃၀) နာရီ မှ (၁၂:၀၀) နာရီအထိ
နေ့စွဲ (၆.၃.၂၀၁၆) လူဦးရေ - ၈၉ ကျား (၅၀)မ

ခန့်က (၁၀:၃၀) နာရီ စာချိန်တွင် ကျေးရွာလူထု (ကျား/မ) (၅၀+၃၉

ထောက်ဖြင့် စာစဉ်းစာစား စတင်ခဲ့သည်။ စာခမ်းစာနား စာပီစာစဉ်များ ကြေညာ
ပြီးချိန်တွင် ကျေးရွာ အုပ်ချုပ်ရေး မှူး ဦးတင်မွေ မှ အဖွဲ့မှ နာခံကားကို စီမံကိန်း
စာကြောင်း စာကျုံးနှင့် စာစဉ်းစာစားကို တက်ရောက်ပေးကြရန် နှင့် စာစဉ်းစာစား
မဖြီးဘဲ မဖြိုဖြာရန် မြောကြားခဲ့သည်။ စာစဉ်းစာစားလုပ်ငန်း၏ ရည်ရွယ်ချက်
ကို မြောကြားပြီး လူထုအညီဖြူ စီမံကိန်း ဝန်ထမ်းများ မှ ကျေးရွာလူထုနှင့် မိတ်ဆက်
ခဲ့သည်။ ဤပရိသာကျေးရွာမှ ဒေါ်သန်းစိုး ဦးစီးဖွဲ့စည်းထားသည့် မိတ်ဆက်ပေးခဲ့သည့်
ဒေါ်သန်းစိုး ဖွဲ့စည်းသည့် မိမိ၏ မိတ်ဆက်အဖွဲ့ လာရောက် ကူညီခဲ့သည်။ ထို့နောက်
ဦးကျော်အေးဖြိုး မှ စာစဉ်းစာစားကို တက်ရောက်လာကြသော ကျေးရွာလူထုအားလုံး
အား အထူးကျေးဇူးတင်ရှိကြောင်း မြောကြားခဲ့သည်။ ထို့နောက် လူထုအညီဖြူ
စီမံကိန်းစာကြောင်းကို ကျေးရွာလူထုနှင့် ဆွေးနွေး ခြင်းဖြင့် သိရှိခဲ့သည်။ လူထုအညီဖြူ
စီမံကိန်းစာကြောင်းကို ကျေးရွာလူထုနှင့် အမျိုးအမျိုး၊ အမေးအဖြေများ ဖြေလျှပ်ပြီး
စီမံကိန်း၏ နောက်ခံ သမိုင်းကြောင်းနှင့် အုပ်စုအဖွဲ့၏ ရာတွက် ထောက်ပံ့သော
ပုံစံများကို ကျေးရွာလူထု အားလုံး သဘောပေါက်အောင် ဖြေဖြေခဲ့ပြီး စီမံကိန်း
၏ ရည်ရွယ်ချက်ကိုလည်း ဥပမာများနှင့် ဖြေဖြေခဲ့သည်။ ထို့နောက် ဒေါ်ခင်အေးဖြိုး
စီမံကိန်းဝန်ထမ်း စာကြောင်းကို လူထုအားလုံးသိရှိသော စာကြောင်းစာရာများဖြင့်
ဥပမာပေး၍ ဆွေးနွေးမြောကြားခဲ့ပြီး စာကာစာကွယ်နှင့် ကျား ၂၀ တန်းတူ
အဖွဲ့အစည်းတို့ကို ဆက်လက် မြောကြားခဲ့ပါသည်။ ဦးကျော်အေးဖြိုး မှ ပထမဆုံး
စာတွက် စာကျုံးပင်သော လူထုအဖွဲ့နှင့် စာကျုံးမဝင်သော စီမံကိန်းလုပ်ငန်းခွင်များကို
ဖွဲ့စည်းခြင်းဖြင့် မြောကြားခဲ့ပါသည်။

လူထုအညီဖြူ စီမံကိန်း နှင့် ကျေးရွာလူထုအား မိတ်ဆက်ပေးပြီး သော
စာပီတွင် ကျေးရွာစာတွက် လိုအပ်သော ကျေးရွာ စာပီအဖွဲ့ ဝန်ထမ်းရွေးချယ်ဖို့
ရှိသည့်အခါ အချက်များနှင့် တက်စွာ ရာတွက်များကို ပထမဆုံးမှာ ဖြေဖြေခဲ့ပါသည်။

ကျေးရွာ စေတနာ့ဝန်ထမ်း ကျား (၁၁)ဦး၊ မ (၁၁)ဦး ရွေးချယ်ခဲ့ပြီး

ကျေးရွာ စေတနာ့ ဝန်ထမ်း (၂၁)ဦး မှာ ဦးစောင်ညိုဒုဋ္ဌ မော်မိုး တို့ ဖြစ်သည်။

(သးဝဝ) ဗာချိုင်း တွင် ဗာစည်းဗာဝေးကို ခတ္တဝါတရားရပ်နားခဲ့ပြီး ရှေးလည် (၁၁:၀၀)

နာရီတွင် ဗာစည်းဗာဝေး စတင်ရန် ဆောင်ရွက် ဆုံးဖြတ်ခဲ့ကြသည်။

အလုပ်: အရေးယူကမ်း

အရာ	မှတ်တမ်းကျမ်းရွာ	ထီးပုလဲ	ရွာယောင်ကျေးဝန်
အချိန်	(၁:၃၀)	အချိန်	(၃:၀၀) အချိန်အထိ
နေ့စွဲ	(၆ . ၃ . ၂၀၁၆) တက်ရောက်သူ .		

အလုပ်:အရေးကို (၁:၀၀) အချိန်တွင် စတင်မည် မြစ်လက်လည်း လူမှု
 စားနပ်ရိက္ခာဆိုင်ခံယူပြီး (၁:၃၀) အချိန် အစည်းအဝေး စတင်ခဲ့သည်။ လူမှုဆန်း
 ဖြစ်ခြင်းများ မြစ်လက်ရန်အတွက် ဘာကြောင့် မြစ်လက်ရသည်ကို ရှင်းပြခဲ့ပြီး
 စည်းစိမ်များ ခွဲ၍ လူမှုရေး / အရေးအခင်းဖြစ်ပွားခြင်း၊ ကျေးရွာထဲသို့ ကြောင်း၊
 ဥစ္စာများမှာ အဆင် (၃) ဆင့် ခွဲခြားခြင်း၊ ရာသီဥင်မြစ် မြစ်ကမ်းနှင့် အဖွဲ့အစည်း
 ချိတ်ဆက်မှု ဖမ်းကားချက်တို့ကို ကျေးရွာလူထု အားလုံး ပူးပေါင်းပါဝင် မြစ်လက်
 စည်း ထိုအောက် ကျား၊ မ ဇနီးရာ ပန် ကုမ္ပဏီကိုလည်း ဆွေးနွေးပြီး ခွဲ၍
 သည်။ လူမှုဆန်းစစ်ချက်များ မြစ်လက်ရန်ဖြစ်ခြင်းဖြစ် ကျေးရွာတွင် ဖြစ်ပေါ်နေသော
 တည်ငြိမ်ရေးအား အကြောင်းအရာများကို ဝေဖန်လာကြောင်း ခေါ်သူအားလျှင် နှ
 အနည်းငယ် ဖြစ်လျှင် ဆွေးနွေးခဲ့ကြသည်။ ထို့အောက် ကျေးရွာလူထုကို ကျား
 တစ်ဖွဲ့ မ တစ်ဖွဲ့ ခွဲစေပြီး အခက်အခဲများနှင့် အချက်အချာများကို ထိုင်ပင်
 ဆွေးနွေး၍ တွက်တော်တွင် ချရေးခဲ့သည်။

ကျေးရွာလူထုမှ အချိန်မပေးနိုင်သော ၀၀၀၀ (၃:၀၀) အချိန်အထိ
 တွင် အစည်းအဝေးကို ရက်သတ္တံစွာ (၇.၃.၂၀၁၆) ရက်နေ့ တွင်
 (၁:၀၀) အချိန် တွင် အစည်းအဝေး စတင်ရန် ရွာလူထုနှင့် သဘောတူ ခွဲ၍ ဖြတ်
 ခဲ့ကြသည်။

အစည်း အဝေး မှတ်တမ်း

နေရာ မြန်မာကျေးရွာ ထီးပုအုပ်စု စာသင်ကျောင်း
 အချိန် (၁:၀၀) နာရီမှ (၃:၃၀) နာရီအထိ
 ရက်စွဲ (၉.၃.၂၀၁၆) တက်ရောက်သူ = ၆၅ ကျား (၃၅) မ (၃၀)

နေ့လည် (၁:၀၀) အချိန်တွင် ကျေးရွာလူထု စုံညီသံဇာတ အစည်းအဝေးကို စတင်ခဲ့သည်။ ဒုတိယနေ့ အစည်းအဝေးအစီအစဉ်များကို ဖြောင့်မတ်စွာ (၆.၃.၂၀၁၆) ရက်နေ့က အကြောင်းအရာများကို အစည်းအဝေး ဆွေးနွေး ဖြောင့်မတ်စွာ ဆောင်ရွက် အသက်အသိများကို အခြေအနေအထားနှင့် ပတ်သက်၍ ဖြည့်ဖြိုး ဖြည့်စုံပေးရန် ရေးဆွဲရာ အကြောင်းတရားများနှင့် အကျိုးဆက်ရောက်မှုများကိုလည်း ကျေးရွာလူထုအား နားလည်အောင် ဥပမာများနှင့် ဖွင့်ဖြင့်ဖြင့် ဆွေးနွေး လုပ်ငန်းများ ရွေးချယ်ဖော်ပြသောအခါ မြန်မာ ကျေးရွာ (၄) နှစ်စာ ဖွံ့ဖြိုးရေး အစီအစဉ်ကို ရေးဆွဲခဲ့သည်။

မြန်မာ ကျေးရွာ ဖွံ့ဖြိုးရေး အစီအစဉ်

စဉ်	လုပ်ငန်း အမျိုးအစား	အစဉ်အစား အတား	ခန့်မှန်းကျကျစွာ	လုပ်ငန်းလုပ်မည့်နေ့
(၁)	ပို့ဆက်ရေးအဖွဲ့အစည်းများ ဖွဲ့စည်းခြင်း	၂၀၀၀ ကို ၃၅၀၀၀ ကို (၃၀၀၀) ဝေ (၃၀၀၀)	(၅၅) သိန်း	ပထမနေ့စဉ်
(၂)	ကျေးရွာ တိုးတက်ရေး	အစဉ်အစား (၁၀၀၀) ပေ အစဉ်အစား (၁၀၀၀) ပေ အစဉ်အစား (၁၀၀၀) ပေ	(၅၀) သိန်း	ဒုတိယနေ့စဉ်
(၃)	ဝေဖန်မှု နားလည်အောင် တိုးမြှင့်	အစဉ်အစား (၄၅) ပေ အစဉ်အစား (၂၀) ပေ	(၈၀) သိန်း	တတိယနေ့စဉ်
(၄)	ကျေးရွာရေးရာအဖွဲ့အစည်းများ		(၈၀) သိန်း	စတင်နေ့စဉ်

တို့ကို ဆောင်ရွက်နိုင်ရန် တွက်ချက်ခဲ့သည်။ အချိန်ရသေးသဖြင့် လုပ်ငန်းများ ဖွဲ့စည်းခြင်းနှင့် ကော်မတီများ ဖွဲ့စည်းရခြင်း၏ အကြောင်းအရာများကို အပြန်အလှန် အစားအစာများနှင့် ဆွေးနွေးခဲ့သည်။

ကျေးရွာ စီ/ထောက် ကော်မတီ ဖွဲ့စည်းပုံ နှင့် ခုခံရေး စီ/ထောက်

ကော်မတီ ဖွဲ့စည်းပုံကို ဂရုစိုက်ပြီး ကော်မတီဝင် ဘားလုံး၏ တာဝန်ဝတ္တရားများနှင့် ဆောင်ရွက်ရန် ကျားကိုလည်း မြေကြားခံသည်။ ရွေးချယ်ရာတွင် လူမှု၊ ကျေးဇူး၊ ဖွဲ့စည်းပုံ၊ စာရေးကြီးကြောင်း ဂရုစိုက်သည်။ ထို့နောက် ကော်မတီ ဥက္ကဋ္ဌများ၊ ဝန်ထမ်းရေး ဆက်ကော်မတီ၊ စောင့်ကြည့် ကြီးကြပ်ရေးဆက်ကော်မတီ၊ လည်းကောင်း၊ ဖွဲ့စည်းပုံ ဆက်ကော်မတီ၊ စာကြံဖွဲ့လုပ်ပေးရေးနှင့် ကျေးရွာ စောင့်ရှောက်ရေးကို ဝန်ထမ်း ရွေးချယ်ခံသည်။ ကော်မတီ ဝင်များမှာ

- | | | | |
|---|--------------------------------------|----|-------------------------------------|
| ၀ | ဦးဇော် (စီ/ထောက် ဥက္ကဋ္ဌ) | ၁၀ | ဒေါ်တော (စောင့်ကြည့် ကြီးကြပ်) |
| ၁ | ဒေါ်စိုးဇော် (" ") | ၁၁ | ဦးတင် (လည်းကောင်း / ဖွဲ့စည်း) |
| ၂ | ဦးရဲအောင် (ဝန်ထမ်းရေး) | ၁၂ | ဦးဇော် (" ") |
| ၃ | ဦးထွန်း (" ") | ၁၃ | ဒေါ်ချင်း (" ") |
| ၄ | ဒေါ်မြစွယ် (" ") | ၁၄ | ဦးသန်းကျော် (စာကြံဖွဲ့လုပ်ပေးရေး) |
| ၅ | ဦးအောင်လင်း (စောင့်ကြည့် ကြီးကြပ်) | ၁၅ | ဒေါ်စိုးဇော် (" ") |
| ၆ | ဦးမြင့် (ချစ်အောင် (" ") | ၁၆ | ဦးထွန်းကျော် (စောင့်ရှောက်ရေး) |

ထို့အပြင်ထပ်မံ ထို့နောက် ကော်မတီဝင်များ ဘားလုံးကို ထက်မြတ်ထိုးစေပြီး စာချုပ်စာသက်များ ဖြည့်ဆည်းပေးသည်။ ကျေးရွာလူထုကို (၃ : ၃၀) အချိန်တွင် စာပေး ဖြစ်စေပြီး ကျေးရွာလူထုကို စောင့်ကြားခံသည်။ ကျေးရွာ စီ/ထောက် ကော်မတီဝင် ဘားလုံးနှင့် ပတ်သက်သည့် မှားယွင်းမှုများ ရှိပါက ကျေးရွာ စီ/ထောက် ဖိတ်သက် စာပေးစာပေး၊ ကျေးရွာ ဖွဲ့စည်းရေးအဖွဲ့ စာပေးများနှင့် ကော်မတီများကို ဆောင်ရွက်ပေး လုပ်ဆောင်ခံသည်။

မြန်မာ

ကဏ္ဍအလိုက် အကော်အခဲမှတ်တမ်း

ကဏ္ဍအလိုက် ဦးစားပေးဖွံ့ဖြိုးရေးလုပ်ငန်းစဉ်များ

	စဉ်	လုပ်ငန်း	အဆိုပြုသူ	လ/နှစ်	လုပ်ဆောင်မည့်သူ	ပြင်ပမှထောက်ပံ့ပေးသူ
အခြေခံအဆောက်အအုံ	၁	ရေဆွတ်ကန်တို့ ချဲ့ခြင်း	ကျား/မ	၃/၂၀၁၆	ကျေးရွာလူထု	
	၂	ရေကန်ထူးဖော်ခြင်း	ကျား/မ	၃/၂၀၁၆	ကျေးရွာလူထု	
	၃					
	၄					
	၅					
အသက်မွေးဝမ်းကြောင်း/စိုက်ပျိုးရေး	၁					
	၂					
	၃					
	၄					
	၅					
ကျန်းမာရေးနှင့် အာဟာရ	၁	ကျွန်းမာရေးကဏ္ဍကုသရေးအဖွဲ့	ကျား/မ	၃/၂၀၁၆	ကျေးရွာလူထု	
	၂					
	၃					
	၄					
	၅					
ပညာရေး	၁	စာသင်ကျောင်းဆောင်တို့ ချဲ့ခြင်း	ကျား	၃/၂၀၁၆	ကျေးရွာလူထု	
	၂					
	၃					
	၄					
	၅					
အခြား	၁					
	၂					
	၃					



VDP အရည်အသွေး ထိန်းချုပ်မှု

ထိန်းချုပ်သူ - ဦးကျော်အောင်၊ ရက်စွဲ၊ ၂၀၁၆ ကျေးရွာ၊ မြန်မာ VDP ရက်စွဲ ၂၀၁၆

ကျေးရွာ အုပ်စု -

မြို့နယ် - ညောင်ဦး မြို့နယ်

(၁) VDP စာရွက်စာတမ်း ပြီးဆုံးမှုကို စစ်ဆေးပါ။ (OM အရ)

- ❖ မျက်နှာစုံ (အဖုံး)
- ❖ ဖာတိကာ
- ❖ ကျေးရွာ အခြေခံ အချက်အလက်
- ❖ PSA အကျဉ်းချုပ် နှင့် PRA လုပ်ငန်းစဉ်
- ❖ အမျိုးသား / အမျိုးသမီး အဖွဲ့များ၏ အခက်အခဲများ
- ❖ ကျေးရွာ မျှော်မှန်းချက် (ဆွေးနွေးချက် ရလဒ်)
- ❖ အမျိုးသား / အမျိုးသမီးအဖွဲ့များ သဘောတူထားသည့် နောင်လေးနှစ်အတွက် ဦးစားပေးလုပ်ငန်းများ စာရင်း (အခြေခံအဆောက်အအုံ၊ အသက်မွေးမှု၊ ပညာရေး)

နောက်ဆက်တွဲများ

- ❖ လူမှုရေး အကဲဖြတ်မှု စာရွက်စာတမ်း ဓာတ်ပုံနှင့် PRA လုပ်ငန်းစဉ် (ဖြစ်နိုင်လျှင်) မြေပုံများပါရမည် ။ စည်းစိမ်ပိုင်ဆိုင်မှု အဆင့် ၊ Venn ပုံ)
- ❖ ကျေးရွာစီမံကိန်းရေးဆွဲရေး အစည်းအဝေးမိတ္တူ
- ❖ ကျေးရွာ၏ အချက်အလက် (PC - 1 ပုံစံ)
- ❖ ကျေးရွာ မျှော်မှန်းချက်

(၂) လူမှုရေး အကဲဖြတ်မှု အရည်အသွေးနှင့် VDP စစ်ဆေးပါ။

- ❖ VDP တွင် ပါဝင်သော လူဦးရေ (အမျိုးသား / အမျိုးသမီး)
- ❖ လူမှုရေး အကဲဖြတ်မှု အရည်အသွေး နှင့် VDP အတွက် ရက်ပေါင်း -
- ❖ PRA ပစ္စည်းများ အသုံးပြုသည့် အရေအတွက်
- ❖ ပါဝင်သောလူဦးရေ နှင့် လုပ်ငန်းများ မှတ်တမ်းတင်ခြင်း (အစည်းအဝေး မှတ်တမ်း အဖွဲ့ဓာတ်ပုံ ၊ တိုင်းရင်းသားအနည်းစု နှင့် ထိခိုက်လွယ်သော အဖွဲ့များ)
 - ✓ အလွန်ကောင်း
 - ✓ ကောင်း
 - ✓ ညံ့
- ❖ လုပ်ငန်းများ မှတ်တမ်းတင်ခြင်း နှင့် အမျိုးသမီးအဖွဲ့ အစည်းအဝေး၏ ရလဒ်အား ခွဲခြား ပေးထားသလား ?
 - ✓ ရှိ
 - ✓ မရှိ
- ❖ စီမံကိန်းအရေအတွက် (အမျိုးသား / အမျိုးသမီးရွေးချယ်မှု အရေအတွက်)
- ❖ PRA သက်ဆိုင်သော အခြား စီမံကိန်း အရေအတွက် (အမျိုးသား / အမျိုးသမီး ရွေးချယ်မှု အရေအတွက်)