

ပြည်ထောင်စုသမ္မတ မြန်မာနိုင်ငံတော် အစိုးရ
စိုက်ပျိုးရေး၊ မွေးမြူရေးနှင့် ဆည်မြောင်းဝန်ကြီးဌာန
ကျေးလက်ဒေသဖွံ့ဖြိုးတိုးတက်ရေးဦးစီးဌာန
ညောင်ဦး ခြံနယ်



လူထုဗဟိုပြုစီမံကိန်း

National Community Driven Development Project

(NCDDP)



ကျေးရွာဖွံ့ဖြိုးရေးအစီအစဉ်

Village Development Plan (VDP)

ဘုန်းတော် ကျေးရွာ ၊ တောင်ဇင်းအုပ်စု

၂၀၁၆ ခုနှစ်

ညောင်ဦးမြို့

မာတိကာ

- ၁။ ဖြန့်နယ်ခြေပုံ
- ၂။ ကျေးရွာခြေပုံ(တည်နေရာ)
- ၃။ အုပ်စုတွင်ပါဝင်သောကျေးရွာများစာရင်း
- ၄။ ကျေးရွာသမိုင်းကြောင်း
- ၅။ လူထုအပိုင်းပါဝင်သော လူမှုဝန်းစစ်ခြင်းနှင့် အကဲဖြတ်ခြင်းလုပ်ငန်းစဉ်(PSA/PRA)အကျဉ်းချုပ်ဇယား
- ၆။ ကျေးရွာဖွံ့ဖြိုးရေးအစီအစဉ်အတွက်အသုံးပြုခဲ့သော PRA tools များနှင့်တစ်ခုချင်းစီအတွက်သုံးသပ်ချက်များ
- ၇။ ကော်မတီဝင်များရွေးချယ်ခြင်းနှင့်ကျေးရွာဖွံ့ဖြိုးရေးအစီအစဉ်ဆောင်ရွက်မှုမှတ်တမ်းခါတ်ပုံများ
- ၈။ ကော်မတီဝင်များစာရင်း
- ၉။ ကျေးရွာအချက်အလက်(ပုံစံ-၁)
- ၁၀။ စီမံကိန်းစက်ဝန်းအချိန်ဇယား(ပုံစံ-၂)
- ၁၁။ ကျေးရွာဖွံ့ဖြိုးရေးဦးစားပေးအစီအစဉ်(ပုံစံ-၃)
- ၁၂။ ကျေးရွာအုပ်စုစီမံကိန်းလုပ်ငန်းခွဲရွေးချယ်ခြင်း(ပုံစံ-၄)
- ၁၃။ အစည်းအဝေးတက်ရောက်သူများစာရင်း(ပုံစံ-၁၂)
- ၁၄။ အစည်းအဝေးမှတ်တမ်းများ
- ၁၅။ ကဏ္ဍအလိုက်ဦးစားပေးဖွံ့ဖြိုးရေးလုပ်ငန်းစဉ်များ
- ၁၆။ ကျေးရွာဖွံ့ဖြိုးရေးစီမံချက်အရည်အသွေးထိန်းချုပ်မှု(Checklist For VDP)

ညောင်ဦးမြို့နယ် လူထုဗဟိုပြုစီမံကိန်း

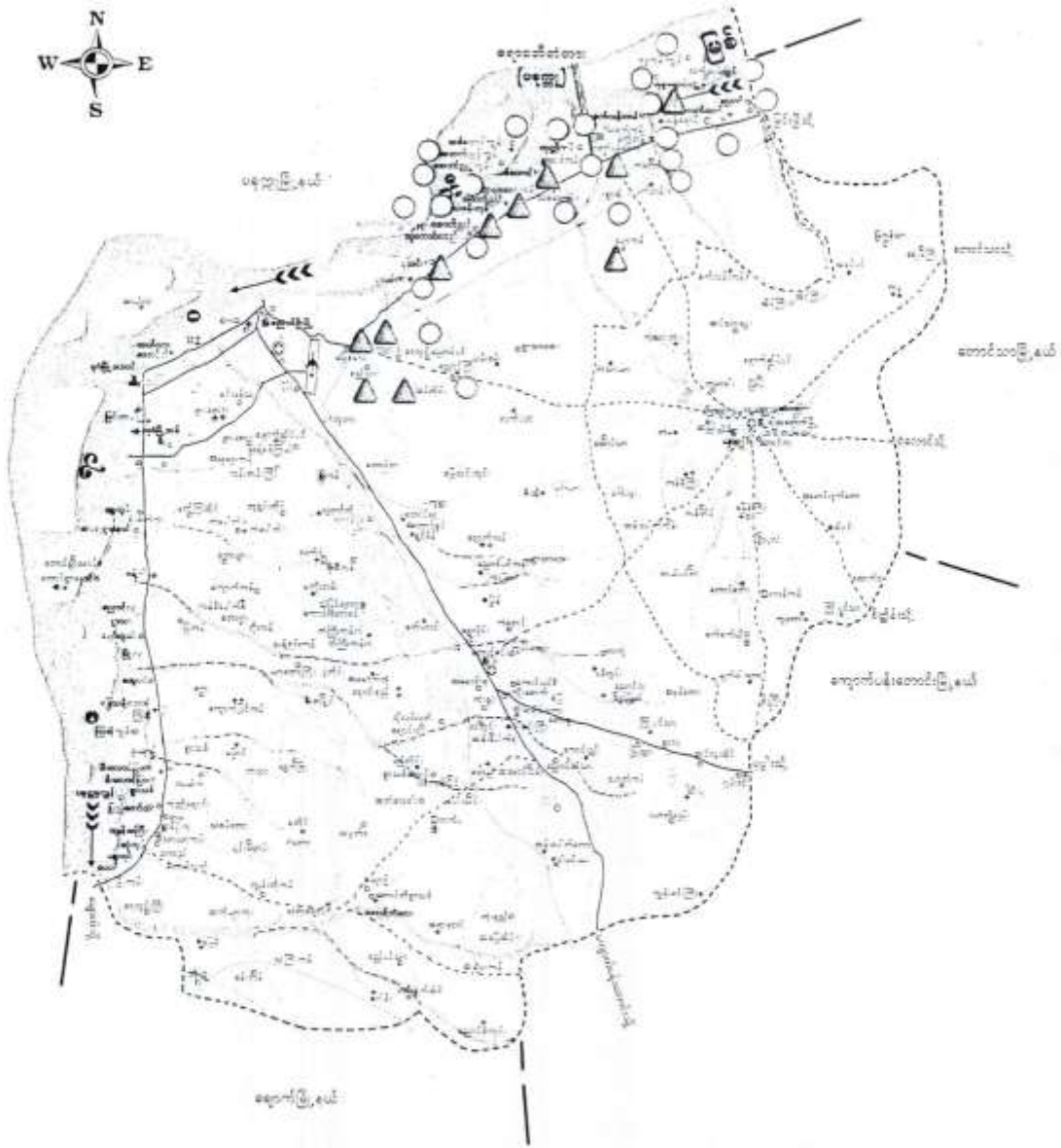

တောင်ဇင်း ကျေးရွာ အုပ်စု



ရည်ညွှန်းချက်

- ကျေးရွာ အုပ်စု
- ကျေးရွာ
- ချောင်း
- ကားလမ်း
- အုပ်စု နယ်နိမိတ်
- ရထားလမ်း

တောင်ဇင်း အုပ်စု တွင်ပါဝင်သော ကျေးရွာများ စာရင်း

၁။ ဘုန်းတော်

၂။ ကောင်းပင်စည်

၃။ ထနောင်းစု

၄။ မကျည်းစောက်

၅။ ကုန်းရွာ

၆။ ကွမ်းဖလား

၇။ ထရိုင်းတော

၈။ တောရွာ

၉။ စံပြ

၁၀။ ပနီတွင်း

၁၁။ ကံကျဲ

၁၂။ ခွေးပြတ်

၁၃။ ညောင်လှ

ကျေးရွာ သမိုင်းကြောင်း

ကျေးရွာ အမည် = ဘုန်းတော်

အုပ်စု အမည် = တောင်စင်း

ရက်စွဲ ၊ ခေ.ပု.၂၀၁၆

စဉ်	ခုနှစ်	အကြောင်းအရာ	အကျိုးသက်ရောက်		ပြင်းပုံ
			ထိုကျေး	တောင်ကျီး	
၁	၁၃၂၀	ကျွန်းကကျောက်ရေဂါ ကျောက်ခွဲပါသည်	လူ(၂၀)ဦးအသက်ဆုံး ဖွံ့ခဲ့ရပါသည်		ရွာလူထုနဲ့ ဝေါင်းပြီး ကျန်းမာရေးဌာန
၂	၁၃၃၀	ရေရှားပါးခဲ့ပါသည်။ ညတွင် သွား၍ တန်ဖိုးကြီး ဓနပသောတွင် တန်ဖိုးစောင့်ဆိုင်းခဲ့ရပါသည်	နေမှုအင်အားရသောကြောင့် ကျန်းမာရေးထိခိုက်		ကျေးရွာလူထု
၃	၁၃၃၉	လေကြီး ဖိုကြီး ကျောက်ခွဲပါသည်	ခန်းမဆောင်နှင့် နေအိမ် (၂၅) နေရာဖျက်ခံခဲ့ရပါသည်		ကျေးရွာလူထု
၄	၁၃၅၃	ကျေးရွာ မှုလတန်းကျောင်းဆောက်လုပ်ခဲ့ ပါသည်		ကလေးများ ပညာရေး အဆင် ပြေပွဲပါသည်	ကျေးရွာလူထု

ကျေးရွာ သမိုင်းကြောင်း သုံးသပ်ချက်

ဘုန်းတော်ကျေးရွာ

တောင်ဇင်းအုပ်စု

ရက်စွဲ ၊ ၁၈.၃.၂၀၁၆

ဘုန်းတော် ကျေးရွာသည် ၁၃၂၁ ခုနှစ်တွင် ကမ္ဘာနာ ကျောက်ရောဂါ ကျရောက်ခဲ့သည်ကို ကျေးရွာ လူထု ပြောပြချက်အရ သိရှိခဲ့ရပါသည်။ လူ (၂၀) ဦးမျှ အသက်ဆုံးရှုံးခဲ့ရပြီး ကျန်းမာရေးဌာနနှင့် ချိတ်ဆက်ပြီး ရွာလူထုများဖြင့် ဖြေရှင်းခဲ့ပါသည်။ ၁၃၃၀ ခုနှစ် ကာလများတွင် ရေအလွန်ရှားပါးခဲ့ရပါသည်။ ရေရရှိဖို့အတွက် ညအချိန်ထိ တန်းစီစောင့်ဆိုင်းပြီး ရေခပ်ခဲ့ရပါသည်။ ထိုကာလများတွင် နေပူဒဏ်ခံရသောကြောင့် ကျန်းမာရေးလည်း ထိခိုက်ခဲ့ရပါသည်။ ကျေးရွာလူထုဖြင့် ပူးပေါင်းဆောင်ရွက် ဖြေရှင်းခဲ့ရပါသည်။ ၁၃၃၉ ခုနှစ်များတွင် သဘာဝဘေးအန္တရာယ် လေကြီး ၊ မိုးကြီး ကျရောက်ခဲ့သည်ကို သိရှိခဲ့ရပြီး ခန်းမဆောင်နှင့်နေအိမ် (၂၅) လုံး ပျက်စီးခဲ့ရပါသည်။ ကျေးရွာလူထု ပူးပေါင်းပြီး ပြန်လည်ထူထောင်ခဲ့ရသည်ကို သိရှိရပါသည်။ ၁၃၅၃ ခုနှစ်တွင် ကျေးရွာလူထု ပူးပေါင်းပါဝင်မှုဖြင့် ကျေးရွာ မူလတန်းကျောင်း တည်ဆောက်ခဲ့ပါသည်။ ကလေးများအတွက် ပညာရေး အဆင်ပြေခဲ့ပါသည်။ ဘုန်းတော်ကျေးရွာ၏ သမိုင်းကြောင်း ဖြေရှင်းပုံများကို ကြည့်လိုက်ခြင်းအားဖြင့် ကျေးရွာလူထုများ ပူးပေါင်းပါဝင် လုပ်ဆောင်ခဲ့ကြသည်ကို တွေ့ရှိရသောကြောင့် ကျေးရွာသည် လွန်ခဲ့သော နှစ်များစွာကတည်းက ကျေးရွာ၏ ဖွံ့ဖြိုးရေး လုပ်ငန်းများတွင် စုပေါင်းတက်ကြွစွာ လုပ်ဆောင်ခဲ့သည်ဟု သုံးသပ်မိပါသည်။ အချုပ်အားဖြင့်ဆိုရသော် ကျေးရွာလူထုသည် ကျေးရွာဖွံ့ဖြိုးရေး လုပ်ငန်းများ ၊ ပြန်လည်ထူထောင်ရေး လုပ်ငန်းများကို ကျေးရွာလူထုများ စုပေါင်း၍ ကိုယ်ထူ ကိုယ်ထ လုပ်ဆောင်ခဲ့ကြသည်ဟု သုံးသပ်မိပါသည်။

လူထုပေါင်းစုံပါဝင်သော လူမှုဆန်းစစ်ခြင်းနှင့် စာအုပ်ဖြတ်ခြင်းလုပ်ငန်းစဉ်

(CP3A / PRA) အကျဉ်းချုပ် ဇယား

၁၃၄ ဇယား

စဉ်	ခေကြောင်းအရာ	ရှက်ခွဲ	ဦးတည်ချက်	တက်ရောက်သူ			အဓိကဆွေးနွေးချက်
				ကျား	မ	ပေါင်း	
၁။	ကျေးဇူးဇယား ကျေးဇူးဇယား အသံပြုစံပုံ (social map Resource map)	၁၈.၃ ၂၀၁၆	ကျေးဇူးသူ ကျေးဇူးသားများ ကော်မတီဝင်များ	၃၅	၄၅	၈၀	ကျေးဇူးပုံစံ အတွင်းရှိ အိမ်ခြေပုံစံ ပုံစံ ဆိုက်ဝင် : တရား ပုဂ္ဂိုလ်များ စေတနာကျေးဇူး ပေး ဆက်ရှိအခြေ အနေနှင့် ပိုင်ဆိုင်မှုပုံစံ အခြေအနေ များကိုရေးဆွဲ ဖော်ထုတ် ပါသည်။
၂။	ရာသီဥတု ပြက္ခဒိန် (Seasonal Calendar)	၁၈.၃ ၂၀၁၆	ကျေးဇူးသူ ကျေးဇူးသားများ ကော်မတီဝင်များ	၅၅	၂၀	၇၅	ရာသီဥတု စိုက်ပျိုးရေး များ လုပ်သားလုပ်ငန်း များ ပြေးမြွှား လုပ်ငန်းများ စမ်းစာ မူပိုင်မှု ပုံစံ ပွဲတော်များ
၃။	ကျေးဇူး ဦးစားစား အစီအစဉ် ဇယား (Metric Ranking)	၁၉.၃ ၂၀၁၆	အမျိုးသားအုပ်စု အမျိုးသမီးအုပ်စု	၈၀	၉၀	၁၇၀	ကျေးဇူးသူ ကျေးဇူးသား များ၏ ကျေးဇူးအတွက် အဓိကလုပ်ငန်းစဉ် စီမံကိန်း လုပ်ငန်းစဉ်များကို ဦးစီး တိုင်ပင်ရေးဆွဲဆဲ ခြားသူ
၄။	ပြဿနာ အင်္ဂါ (Problem Tree)	၁၉.၃ ၂၀၁၆	ကျေးဇူးသူ ကျေးဇူးသား များ ကော်မတီ ဝင်များ	၈၅	၉၀	၁၇၀	ကျေးဇူးသူ ကျေးဇူးသား များ၏ ကျေးဇူးအတွက် စီမံကိန်းလုပ်ငန်း စီမံကိန်း ကျေးဇူး သက်ဝင်မှုများကို ပြဿနာအင်္ဂါဖြင့် စီမံ သုံးသပ် ဆုံးဖြတ်ပါသည်။

လူမှုဝါဒီတို့ ပါဝင်သော လူမှုဆောင်ရွက်ခြင်းနှင့်စာတတ်မြတ်ခြင်းပျော်ပျော်
 (P.S.A / P.N.A) အကျဉ်းချုပ်ဇယား

စဉ်	အခြေအားအရာ	ရက်စွဲ	ဦးတည်ချက်	တက်ရောက်သူ			အဓိကဆွေးနွေးချက်
				ကျား	မ	ပေါင်း	
၁။	ကျား + မ အရင်းအခြေ ဖြစ်နိုင်မှု ဖြည့်စုံမှု	၁၈. ၃. ၂၀၁၆	အချိုးအားအရပ်ရပ် အချိုးအစီးအရပ်ရပ် စာတတ်	၅၀	၃၅၀	၂၀၀	ပြုသည့်အခွင့်အရေး၊ လက်ရှိ အခြေအနေနှင့် ဖြေရှင်းလျက်ရှိမှုကို

2009.2.10

Handwritten title in Malayalam script.

Handwritten text at the bottom right of the page.

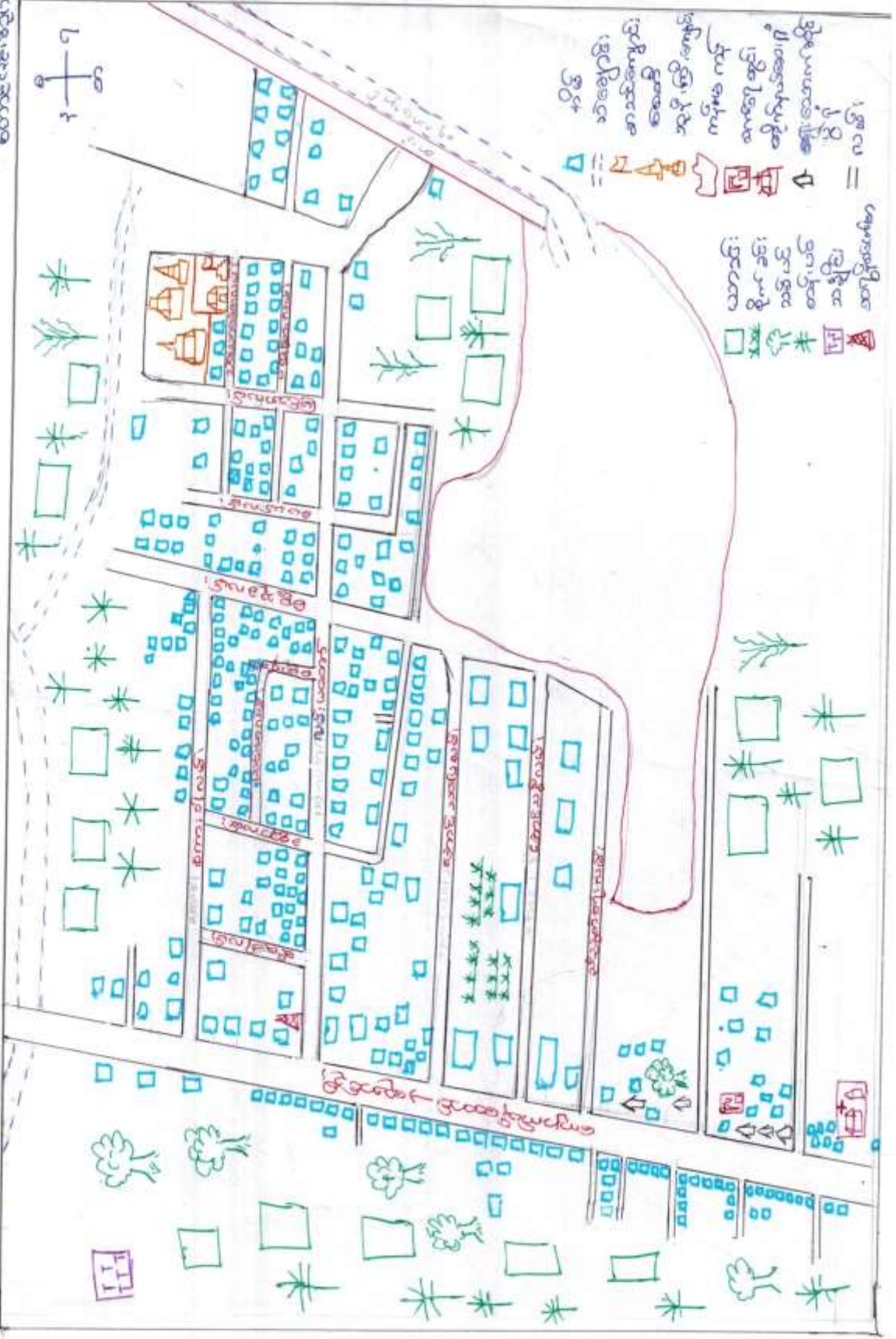

လူမှုရေး/အရင်းအမြစ်ပြု မြေပုံအား သုံးသပ်ခြင်း

ဘုန်းတော်ကျေးရွာ

တောင်ဇင်းအုပ်စု

ရက်စွဲ ၊ ၁၈.၃.၂၀၁၆

ဘုန်းတော်ကျေးရွာ လူမှုရေး / အရင်းအမြစ်ပြု မြေပုံကို သုံးသပ်ခြင်း အားဖြင့် ကျေးရွာတွင် အိမ်ထောင်စုပေါင်း (၃၅၆) ရှိကြောင်း သိရပါသည်။ သို့သော် ရွာထဲတွင် အားလုံးနေထိုင်မှု မရှိကြဘဲ ယာတော ၊ ထန်းတောများတွင် ထန်းသမားများ နေထိုင်ကြောင်း သိရှိရပါသည်။ ကျေးရွာ၏ အရှေ့ဘက် ပိုင်းတွင် ဘုန်းကြီးကျောင်း ၊ စေတီ ၊ စာသင်ကျောင်း ၊ တဲစုလေးများ ၊ ယာခင်း ၊ စိုက်ခင်းများနှင့်သဲချောင်း တည်ရှိပါသည်။ တောင်ဘက်ပိုင်း ကန်မရေကန် ၊ စက်ရေတွင်း ၊ တိုက်နယ်ဆေးရုံ ၊ စားသောက်ဆိုင် နှင့် ပွဲရုံများ တည်ရှိပါသည်။ အနောက်ဘက်ပိုင်းတွင် ညောင်ဦး - ကျောက်ပန်းတောင်းလမ်းမကြီး နှင့် ထရွန်စ ဖော်မာ ကို တွေ့ရှိရပါသည်။ မြောက်ဘက်ပိုင်းတွင် ယာခင်း ၊ စိုက်ခင်းများ နှင့် သဲချောင်း ရှိပါသည်။ ကျေးရွာတွင် မီးရရှိသော်လည်း မီးအား မပြည့်မှီသည်ကို ကျေးရွာလူထုပြောပြချက်အရ သိရှိရပါသည်။ မြောက်ပိုင်းသည် ရေတွင်း ၊ ရေကန်ဖြင့် ပေးနေသည်ကို တွေ့ရှိရပါသည်။ သဘာဝ အရင်းအမြစ်များ အနေဖြင့် ယာခင်းများ ၊ ထန်းပင် နှင့် မကျည်းပင်များ တွေ့ရှိရသောကြောင့် စီးပွားရေးတွင် လယ်ယာ စိုက်ပျိုးခြင်း ၊ ထန်းတက်သောအလုပ် ၊ မကျည်းသီးများကို ခူး၍ လုပ်ကိုင် စားသောက်နိုင်ကြောင်းကိုသုံး သပ်မိပါသည်။ ရွာ၏ အရှေ့ဘက်ပိုင်း နှင့် မြောက်ဘက်ပိုင်းတွင် သဲချောင်းရှိသည်ကို တွေ့ရှိရပါသည်။ ထိုသဲချောင်းမှ သဲများကို ရွာသားများ အသုံးချနိုင်ကြောင်း သုံးသပ်မိပါသည်။ ကျေးရွာ၏ လူမှုရေး/အရင်း အမြစ်ပြုမြေပုံကိုဆွဲခြင်းအားဖြင့် ကျေးရွာသူ/သားများသည် ကျေးရွာ၏ လိုအပ်ချက်များ ၊ လက်ရှိအခြေ အနေနှင့် ကျေးရွာတွင်ရှိနေပြီးဖြစ်သော သဘာဝအရင်းအမြစ်များကို သိရှိလာကြပါသည်။ အချုပ်အားဖြင့် ဆိုရသော် ကျေးရွာတွင် မီးအားမပြည့်မှီခြင်း ၊ အလုပ်အကိုင် ရှားပါးနေခြင်းနှင့်ဝင်ငွေ နည်းပါးနေခြင်းများ လိုအပ်နေသည်ဟု သုံးသပ်မိပါသည်။

ဥစ္စာ ဝန်ပိုင်မှု ခွဲခြားခြင်း

ကျေးဇူးပြု အမည် = သူန်းတော်

အုပ်စု အမည် = တောင်စမ်း

ရက်စွဲ = ၁၈.၃.၂၀၁၆

စဉ်	အုပ်စု	ပိုင်ဆိုင်မှု	အိမ်ထောင်စု	ရာခိုင်နှုန်း
၁	အပြေလည်ဆုံး အုပ်စု	လယ်မြေစက(၅) စကအထက် ၊ လှည်း ၊ နွားတစ်စဉ်း ၊ အုတ်ကာ သွပ်မိုးအိမ် ၊ ကား ၊ ဆိုင်ကယ် ၊ ဖုန်း စားကတ်နေရေး တစ်လစာ ဖုလုံပါသည်	၅၀	၁၄
၂	အသင့်အတင့်ပြေလည်သောအုပ်စု	လယ်မြေစက(၅) စကအောက် ၊ ထရိုကာ သွပ်မိုး ၊ ဆိုင်ကယ် ၊ ဖုန်း စားကတ်နေရေး (၁၅) ရက်စာ ဖုလုံပါသည်	၁၀၀	၂၈
၃	မပြေလည်ဆုံး အုပ်စု	ထရိုကာ ထန်ရွက်မိုးအိမ် ၊ ဖုန်း တစ်နေ့ လုပ် တစ်နေ့စား	၂၀၆	၅၈

ဥစ္စာနေ ပိုင်ဆိုင်မှု ခွဲခြားခြင်း သုံးသပ်ချက်

ဘုန်းတော်ကျေးရွာ

တောင်ဇင်းအုပ်စု

ရက်စွဲ ၊ ၁၈.၃.၂၀၁၆

ဘုန်းတော်ကျေးရွာ၏ ဥစ္စာနေ ပိုင်ဆိုင်မှု ခွဲခြားခြင်းကို သုံးသပ်ရာတွင် ကျေးရွာအခြေနေအရ အုပ်စုအဆင့် (၃) ဆင့်ဖြင့် သတ်မှတ်သည်ကို တွေ့ရှိရပါသည်။ ။ အုပ်စု တစ်ခုချင်းစီတွင်လည်း ပိုင်ဆိုင်မှု များကို ကျေးရွာ၏လက်ရှိ အခြေအနေအတိုင်း ဆွေးနွေးသတ်မှတ်ခဲ့သည်ဟု သုံးသပ်မိပါသည်။ ။ အုပ်စု အဆင့် (၃) ခုမှာ အပြေလည်ဆုံးအုပ်စု ၊ အသင့်အတင့် ပြေလည်သော အုပ်စု နှင့် မပြေလည်သော အုပ်စု တို့ကို သိရပါသည်။ ။ ပိုင်ဆိုင်မှုများကို သတ်မှတ်ထားသော်လည်း အားလုံးပိုင်ဆိုင်သည်ဟု မဆိုလိုနိုင်ပါ။ ပျမ်းမျှစွာ သတ်မှတ်ထားခြင်း ဖြစ်သည်ဟု ဆွေးနွေးခဲ့ပါသည်။ ။ ကျေးရွာတွင် မပြေလည်သော အုပ်စုများ သည် ၅၈ ရာခိုင်နှုန်း ရှိနေပြီး လူမှုရေး ၊ စီးပွားရေး ၊ အလုပ်အကိုင် ၊ စားဝတ်နေရေးသည် ကျေးရွာတွင် လိုအပ်နေသည်ဟု သုံးသပ်မိပါသည်။ ။

ဘုန်းတော်ကျေးရွာတွင် ထိုသို့ သတ်မှတ်ခွဲခြားခြင်းအားဖြင့် ကျေးရွာသူ/သားများအားလုံး သည် မိမိတို့ကျေးရွာ၏ လက်ရှိအခြေအနေ အိမ်ထောင်စုများကို သေချာသိကျွေး သိရှိလာသည်ဟု သုံးသပ်မိပါသည်။ ။ မိမိတို့ ကျေးရွာတွင် မပြေလည်သော အုပ်စုတွင် ပါဝင်သောသူတို့၏ အခက်အခဲများ ၊ လိုအပ်ချက်များကို သိရှိလာသောကြောင့် သူတို့အတွက် ဦးစားပေး စဉ်းစားပေးရန်လည်း သိရှိလာကြသည်။ ။ စီမံကိန်းနှင့် ပတ်သက်သော အစည်းအဝေးများ ၊ လုပ်ငန်းများတွင်လည်း ပူးပေါင်းပါဝင်လာစေရန် ဦးစားပေး ထည့်သွင်းစဉ်းစားပေဖို့ကိုလည်း သိရှိလာသည်ဟု သုံးသပ်မိပါသည်။ ။ အချုပ်အားဖြင့်ဆိုရသော် လူထုဗဟိုပြု စီမံကိန်း၏ ထူးခြားချက်များသည် ကျား ၊ မ တန်းတူ အခွင့်အရေး နှင့် ကျေးရွာရှိ အိမ်ထောင်စု အားလုံးကို ခွဲခြားမှု မရှိစေဘဲ ကျေးရွာ ဖွံ့ဖြိုးရေး လုပ်ငန်းများတွင် တန်းတူပူးပေါင်းပါဝင်ဆောင်ရွက် လုပ်ကိုင်ရသည်ကို ကျေးရွာလူထုအားလုံး နားလည်သဘောပေါက်ကြသည်ဟု သုံးသပ်မိပါသည်။ ။

အဖွဲ့အစည်း ချိတ်ဆက်ပြ ဗန်းကားချုပ် သုံးသပ်ချက်

ဘုန်းတော်ကျေးရွာ

တောင်ဇင်းအုပ်စု

ရက်စွဲ ၊ ၁၈.၃.၂၀၁၆

ဘုန်းတော် ကျေးရွာအတွင်း တည်ရှိနေသော အဖွဲ့များ နှင့် ချိတ်ဆက်နေသော အဖွဲ့များတွင် စက်ဝိုင်းများသည် အကြီး ၊ အလတ် ၊ အသေး ကွဲပြားခြားနားနေသည်ကို တွေ့ရှိရပါသည်။ စက်ဝိုင်းများသည် ကျေးရွာ၏ သြဇာပါဝါ ရရှိမှုကို ကိုယ်စားပြုသည်ဟု ကျေးရွာလူထု နှင့် ဆွေးနွေးခဲ့ပါသည်။ ကျေးရွာ အုပ်ချုပ်ရေးမှူးနှင့် တကွ ဆယ်အိမ်မှူးအဖွဲ့များ ၊ မီးကော်မတီ ၊ ရေကော်မတီ ၊ သမ ၊ မေတ္တာရှင် ပရဟိတအဖွဲ့များသည် ကျေးရွာတွင် သြဇာကြီးသော အဖွဲ့များဖြစ်ကြသည်ကို တွေ့ရှိရပြီး အမျိုးသားဝတ်အသင်း နှင့် အမျိုးသမီးဝတ် အသင်းများသည် အသင့်အတင့် ရှိနေသည်ကို တွေ့ရှိရပါသည်။ မီးသတ်ကျောင်းအဖွဲ့ ၊ စာကြည့်တိုက်ကော်မတီ ၊ မွေးမြူရေးချေးငွေအသင်း ၊ ဆွမ်းလောင်းအသင်း ၊ များလည်း ရှိနေသည်ကို တွေ့ရှိရပါသည်။ ထို့ကြောင့် ကျေးရွာသည် စည်းလုံးညီညွတ်မှု ရှိနေသည်ကို တွေ့ရှိရပြီး ကျေးရွာ၏ အပြင်ဘက်တွင် ရှိနေသော တောင်ဇင်း တိုက်နယ်ဆေး နှင့် တောင်ဇင်း ရဲစခန်း သည်လည်း ကျေးရွာအတွက် အရေးပါသော အခန်းကဏ္ဍတွင် ပါဝင်နေပြီး မူလဆေးခန်း နှင့် ပက်မြန်မာအဖွဲ့များလည်း ကျေးရွာသည် ပူးပေါင်း ပါဝင်မှုတွင်လည်း တက်ကြွစွာ လုပ်ကိုင်နေကြသည်ဟု သုံးသပ်မိပါသည်။ ကျေးရွာအတွင်းရှိ အဖွဲ့များ အားလုံးသည် ကျေးရွာအုပ်ချုပ်ရေးမှူး နှင့် ချိတ်ဆက်နေသည်ကိုလည်း တွေ့ရှိရသောကြောင့် စည်းလုံးညီညွတ်မှု နှင့် ပူးပေါင်းပါဝင်မှုများ အပြင် ကျေးရွာ၏ ဖွံ့ဖြိုးရေး လုပ်ငန်းများတွင်လည်း စုပေါင်း တိုင်ပင် ဆွေးနွေးကြသည်ဟု သုံးသပ်မိပါသည်။ ကျေးရွာ၏ အဖွဲ့အစည်း ချိတ်ဆက်ပြ ဗန်းကားချုပ်အား ဆွဲလိုက်ခြင်းအားဖြင့် ရွာတွင် လက်ရှိတည်ရှိနေသော အဖွဲ့အစည်းများ သိရှိလာခြင်း ၊ ပါဝင်မှုရှိသော အဖွဲ့များနှင့် ချိတ်ဆက်နေသော အဖွဲ့များကိုလည်း သိရှိလာကြောင်း သုံးသပ်မိပါသည်။ အချုပ်အားဖြင့်ဆိုရသော် ကျေးရွာသည် စုပေါင်းပြီး စည်းလုံးညီညွတ်မှုများနှင့် ဆွေးနွေးတိုင်ပင် လုပ်ဆောင်ကြသည်ကို တွေ့ရှိရပါသည်။

ရာသီခွင်ပြ ပြက္ခဒိန်

တေးရွာ အမည် = ဘုန်းတော်

အုပ်စု အမည် = တောင်စင်း

ရက်စွဲ = ၁၇.၃.၂၀၁၆

အကြောင်းအရာ	တန်ခိုး	ကမ္ဘာ	နယုန်	ဂါယိ	ဂါယိမိ	မောင်သလင်း	သီတင်းကျွတ်	တန်ဆောင်ပုန်း	နတ်တော်	ပြာပို	တပို့တွဲ	တပေါင်း
ပွဲစဉ်အစဉ်	★ ★	★ ★		★	★	★	★ ★			★ ★ ★	★ ★	★
စိုက်ပျိုးရေး	★	★	★ ★ ★	★ ★								
စိုက်ပျိုးရေး				★	★			★ ★ ★	★	★		
တန်ခိုးတော်	★ ★ ★	★ ★	★ ★	★ ★	★ ★	★						
တပျော်တော်					★ ★	★ ★	★ ★					
ပွဲစဉ်	★ ★	★ ★	★	★	★			★ ★ ★	★ ★	★ ★		
စိုက်ပျိုးရေး	★ ★ ★	★ ★ ★	★ ★ ★	★ ★ ★	★ ★						★ ★ ★	★ ★ ★
စိုက်ပျိုးရေး							★ ★					

ရာသီခွင်ပြ ပြက္ခဒိန် အား သုံးသပ်ခြင်း

ဘုန်းတော်ကျေးရွာ

တောင်ဇင်းအုပ်စု

ရက်စွဲ ၊ ၁၈.၃.၂၀၁၆

ဘုန်းတော်ကျေးရွာ၏ ရာသီခွင်ပြ ပြက္ခဒိန်အား သုံးသပ်ရာတွင် ကျေးရွာတွင် ပြာသိုလသည် ရွာ၏ အစည်ကားဆုံး ဘုရားပွဲတော်ဖြစ်ပါသည်။ ကျန်လများတွင်လည်း ရာသီ ပွဲတော် ၊ အလှူပွဲများ ၊ ပဌာန်း ပွဲတော်များ အနည်းငယ် ရှိနေသည်ကို သိရပါသည်။ စိုက်ပျိုးသီးနှံများကို တန်ခူးလတွင် စတင် စိုက်ပျိုးပြီး နယုန်လတွင် အများဆုံး စိုက်ပျိုးသည်ကို တွေ့ရှိရပြီး ပါဆိုလတွင် နောက်ဆုံးထား၍ စိုက်ပျိုးကြသည်ကို သိရှိရပါသည်။ စိုက်ပျိုးပြီးသော သီးနှံများကို ပါဆို ၊ ပါခေါင် လများတွင် အနည်းငယ် ရိတ်သိမ်းကြပြီး တန်ဆောင်မုန်း လတွင် အများဆုံး ရိတ်သိမ်းသည်ကို တွေ့ရှိရပြီး ပြာသိုလတွင် နောက်ဆုံးထား၍ ရိတ်သိမ်းကြပါသည်။ ထန်းပေါ်ချိန်မှာ တန်ခူးလတွင် အများဆုံး ထန်းတက်နေကြပြီး တော်သလင်းလသည် ထန်းသမားများအတွက် နောက်ဆုံးလဖြစ်သည်ကို သိရှိရပါသည်။ ကျန်းမာရေး မကောင်းသော ၊ အဖြစ်များသောလများမှာ တော်သလင်းလတွင် စတင်ဖြစ်တတ်ပြီး သီတင်းကျွတ်လသည် အများဆုံးဖြစ်တတ်သည်ကို တွေ့ရှိရပါသည်။ ကျန်းမာရေးအတွက် ကြိုတင်ကာကွယ်မှုများ ပြုလုပ်မည်ဆိုလျှင် ပါခေါင်လတွင် လုပ်ရာတွင် ဝိုကောင်းသည်ဟု သုံးသပ်မိပါသည်။ ဝင်ငွေရရှိသော လများမှာ တန်ဆောင်မုန်းလသည် အများဆုံး တွေ့ရပြီး ကျန်လများတွင် အနည်းငယ်သာ ရှိနေပါသည်။ တန်ဆောင်မုန်းလသည် စိုက်ပျိုးသီးနှံများ အများဆုံး ရိတ်သိမ်းကြသောကြောင့်ဟု သုံးသပ်မိပါသည်။ ရေရှားပါးချိန်လများမှာ တပို့တွဲလ မှ ပါခေါင်လအထိ ရေရှားပါးနေသည်ကို တွေ့ရှိရပါသည်။ သီတင်းကျွတ်လသည် မိုးအများဆုံး ရွာသွန်းသောကြောင့် လမ်းပန်းဆက်သွယ်ရေး အခက်အခဲ ရှိပါသည်။ ကျေးရွာ၏ ရာသီခွင်ပြ ပြက္ခဒိန်အား ဆွဲလိုက်ခြင်းအားဖြင့် ကျေးရွာသူ/သားများသည် ဆယ့်နှစ်ရာသီကာလပတ်လုံး လုပ်ကိုင်ဆောင်ရွက်နေကြသော လက်ရှိအကြောင်းအရာများကို သိရှိလာကြပါသည်။ အချုပ်အားဖြင့်ဆိုရသော် ကျေးရွာ၏ ပွဲတော်စည်ကားသော ပြာသိုလ ၊ စိုက်ပျိုးချိန်အများဆုံး ဖြစ်သော နယုန်လ ၊ ရိတ်သိမ်းချိန်အများဆုံး ဖြစ်သော တန်ဆောင်မုန်းလ နှင့် ထန်းပေါ်ချိန် တန်ခူးလများသည် ကျေးရွာလူထု မအားလပ်သော လများဖြစ်သောကြောင့် အစည်းအဝေးများ ပြုလုပ်ရာတွင် မည်သည့်လများ၌ လုပ်သင့်သည်ကို သိရှိလာပါသည်။

ကျား၊မ ရေးရာပင့်ကူအိမ် နှိုင်းယှဉ်ခြင်း

ဘုန်းတော်ကျေးရွာ

တောင်ဇင်းအုပ်စု

ရက်စွဲ ၊ ၁၉.၃.၂၀၁၆

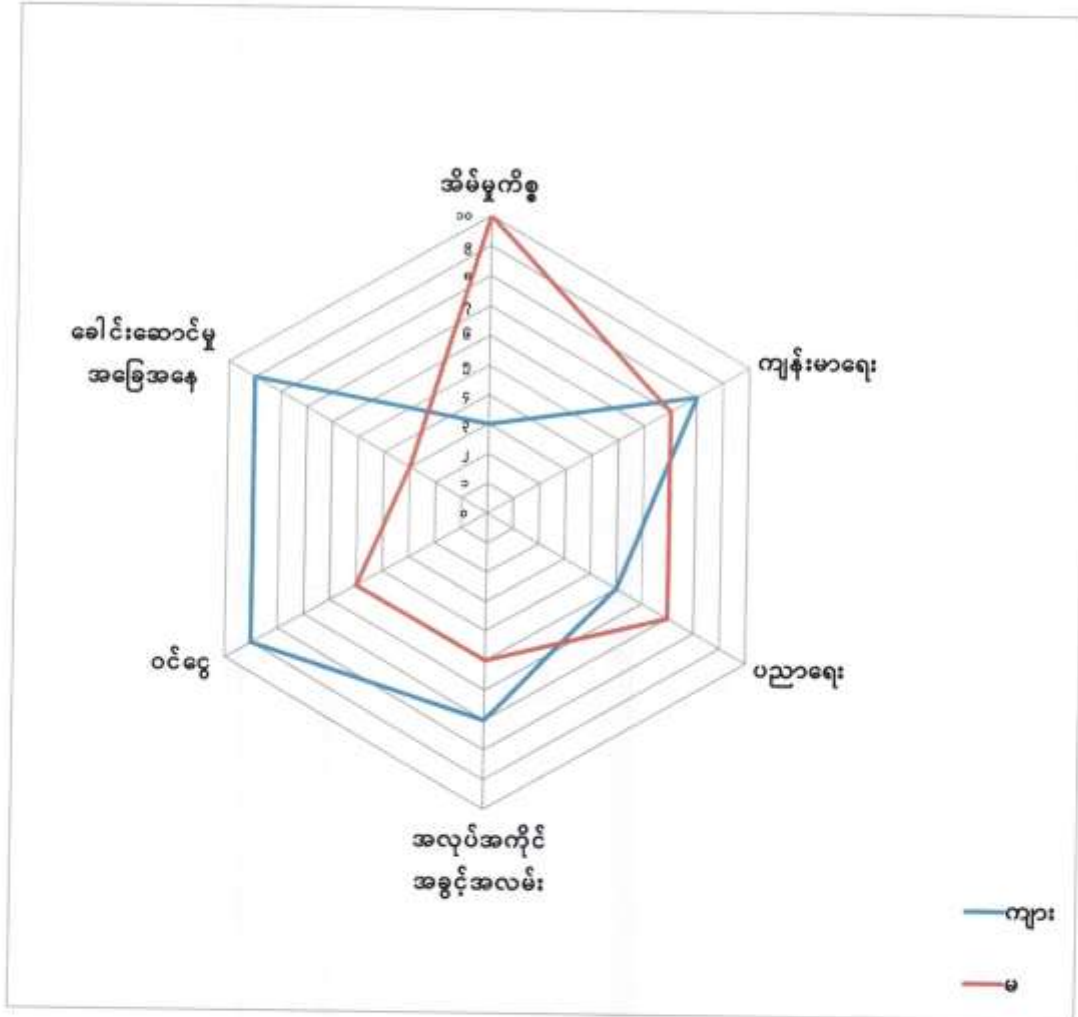

ကျား/မ ရေးရာ ပင့်ကူအိမ် သုံးသပ်ချက်

ဘုန်းတော်ကျေးရွာ

တောင်ဇင်းအုပ်စု

၁၉.၃.၂၀၁၆

ဘုန်းတော်ကျေးရွာ၏ ကျား/မ ရေးရာ ပင့်ကူအိမ်အား သုံးသပ်ခြင်းအားဖြင့် အိမ်မှု ကိစ္စတွင် အမျိုးသမီးများသည် အပြည့်အဝ ဆွေးနွေးထားကြပြီး အမျိုးသားများသည်လည်း အိမ်မှုကိစ္စများတွင် အနည်းငယ် ကူညီလုပ်ကိုင်ကြသည်ဟု အဆင့် (၃) တွင် တွေ့ရှိရပါသည် ။ ကျန်းမာရေးမှာ အမျိုးသားများက အမျိုးသမီးများထက် တစ်ဆင့် သာနေသည်ကို တွေ့ရှိရပါသည် ။ အဘယ်ကြောင့်ဆိုသော် အမျိုးသားများသည် ကျန်းမာရေးမကောင်းလျှင် ကိုယ်တိုင်သွားလာလွယ်ကူသော်လည်း အမျိုးသမီးများမှာ မလွယ်ကူသောကြောင့်ဟု သုံးသပ်မိပါသည် ။ ထို့ကြောင့် အမျိုးသားများကလည်း အမျိုးသမီးများကို ဂရုစိုက်ပေးရန် လိုအပ်ပါသည် ။ ပညာရေးမှာ အမျိုးသမီးများက အမျိုးသားများထက် (၂) ဆင့် တက်နေပါသည်။ ထို့ကြောင့် အမျိုးသားများက ပညာရေးတွင် အမျိုးသမီးများကို ဦးစားပေးသည်ဟု သုံးသပ်မိပါသည် ။ အလုပ်အကိုင် အခွင့်အလမ်း ရရှိမှုတွင် အမျိုးသားများက အဆင့် (၇) တွင် ရှိနေပြီး အမျိုးသမီးများမှာ အဆင့် (၅) တွင် ရှိနေသောကြောင့် အိမ်မှုကိစ္စများတွင် အလုပ်များနေသောကြောင့်ဟု သုံးသပ်မိပါသည် ။ အမျိုးသမီးများ၏ ဝင်ငွေရရှိမှုမှာ အမျိုးသားများအောက် အဆင့် (၄) အထိ ရောက်ရှိနေပြီး အမျိုးသားများက ဝင်ငွေပိုပြီး ရရှိနေသည့် အနေအထားတွေ့ရှိရပါသည် ။ ထို့ကြောင့် အမျိုးသမီးများအတွက်လည်း အလုပ်အကိုင် အခွင့်အလမ်းများ ရရှိအောင် လုပ်ဆောင်ပေးဖို့လည်း လိုအပ်ပါသည် ။ ခေါင်ဆောင်မှု အခြေအနေမှာ အမျိုးသမီးများသည် အမျိုးသားများအောက် အဆင့် (၆) ဆင့်အထိ ရှိနေ၍ အမျိုးသားများ အနေဖြင့် အမျိုးသမီးများကို ပူးပေါင်းပါဝင်လာအောင် တွဲဖက်ခေါ်ဆောင်သင့်ပါသည် ။

ဘုန်းတော်ကျေးရွာ၏ ကျား/မ ရေးရာပင့်ကူအိမ်ကို ဆွဲလိုက်ခြင်းအားဖြင့် အမျိုးသားနှင့် အမျိုးသမီးတို့၏ ကွာခြားချက်များကို ကျေးရွာလူထုများ ကိုယ်တိုင် သိရှိလာရပါသည် ။ အချုပ်အားဖြင့် ဆိုရသော် မတူညီသော အဆင့်များကို တူညီအောင် လုပ်ဆောင်ကြပြီး ဖြေးဖြေးချင်း အဆင့်များ တက်သွားအောင် ပူးပေါင်းပါဝင် ဆွေးနွေးလုပ်ဆောင်သင့်သည်ဟု သုံးသပ်မိပါသည် ။

ပြဿနာ သစ်ပင် သုံးသပ်ချက်

ဘုန်းတော်ကျေးရွာ

တောင်ဇင်းအုပ်စု

ရက်စွဲ ၊ ၁၉.၃.၂၀၁၆

ဘုန်းတော်ကျေးရွာ၏ ရေအခက်အခဲ ပြဿနာ သစ်ပင်အား သုံးသပ်ခြင်းအားဖြင့် ပြဿနာ၏ အဓိက အကြောင်းအရင်းအမြစ် ဖြစ်သော ရေတွင်း မလုံလောက်ခြင်း ၊ သောက်ရေ ကန်ရေ မလုံလောက်ခြင်း ၊ ရေလှောင်ကန် နည်းပါးခြင်း ၊ ရေပိုက်လိုင်းများ မလုံလောက်ခြင်း ၊ မိုးခေါင်ခြင်း ၊ ရေခပ်ရတာ ဝေးခြင်း နှင့် ရေလာမကောင်းခြင်း တို့ကြောင့် ရေအတွက် အခက်အခဲများ ကြုံတွေ့နေရသည်ကို တွေ့ရှိရပါသည် ။ ထိုအကြောင်းအရင်းများကြောင့် ရေရှားပါးခြင်း ၊ ကျန်းမာရေး ထိခိုက်ခြင်း ၊ အိပ်တိုင်း ရေမရောက်ခြင်း ၊ အချိန်ကုန် လူပင်ပန်းခြင်း ၊ စိုက်ပျိုးရေး ခက်ခဲခြင်း ၊ အပူဒဏ်ခံရခြင်း နှင့် စီးပွားရေးထိခိုက်ခြင်းတို့ကြောင့် အကြောင်းတရား၏ အကျိုးဆက်များ ဖြစ်ပေါ်လာသည်ကို သိရှိရပါသည် ။ ထို့ကြောင့် ကျေးရွာတွင် ရေအတွက် လိုအပ်သော ကျေးရွာဖွံ့ဖြိုးရေး လုပ်ငန်းများမှာ ရေတွင်း အသစ်တူးဖော်ခြင်း ၊ သောက်ရေကန် တိုးချဲ့ခြင်း ၊ ရေလှောင်ကန် တိုးချဲ့ခြင်း ၊ ရေပိုက်လိုင်းသွယ်တန်းခြင်း နှင့် ချောင်းရိုးရေလာများကို ပြုပြင်ထိန်းသိမ်းခြင်းများ ဆောင်ရွက်ရန် လိုအပ်နေသည်ဟုသုံးသပ်မိပါသည် ။ အချုပ်အားဖြင့် ဆိုရသော် ပြဿနာသစ်ပင် ရေးဆွဲ လိုက်ခြင်းအားဖြင့် ကျေးရွာတွင် လိုအပ်ချက်များ နှင့် ကျေးရွာ ဖွံ့ဖြိုးရေး အစီအစဉ် အတွက် ဦးစားပေး လုပ်ငန်းများလည်း သိရှိလာသည်ကို သုံးသပ်မိပါသည် ။ ကျေးရွာလူထုအားလုံးလည်း ကျေးရွာ၏ အခက်အခဲများအားလုံးကို ဖြစ်ပေါ်စေသော ဇစ်မြစ်များကို သိရှိလာကြောင်း တွေ့ရှိရပါသည် ။

ကော်မတီဝင်များ ရွေးချယ်ခြင်း နှင့် ကျေးရွာဖွံ့ဖြိုးရေး အစီအစဉ်
ဆောင်ရွက်မှု မှတ်တမ်း ဓာတ်ပုံများ



ဘုန်းတော်ကျေးရွာ ကျေးရွာ စီမံကိန်း အထောက်အကူပြု ကော်မတီ တောင်ငူဒေသအုပ်စု

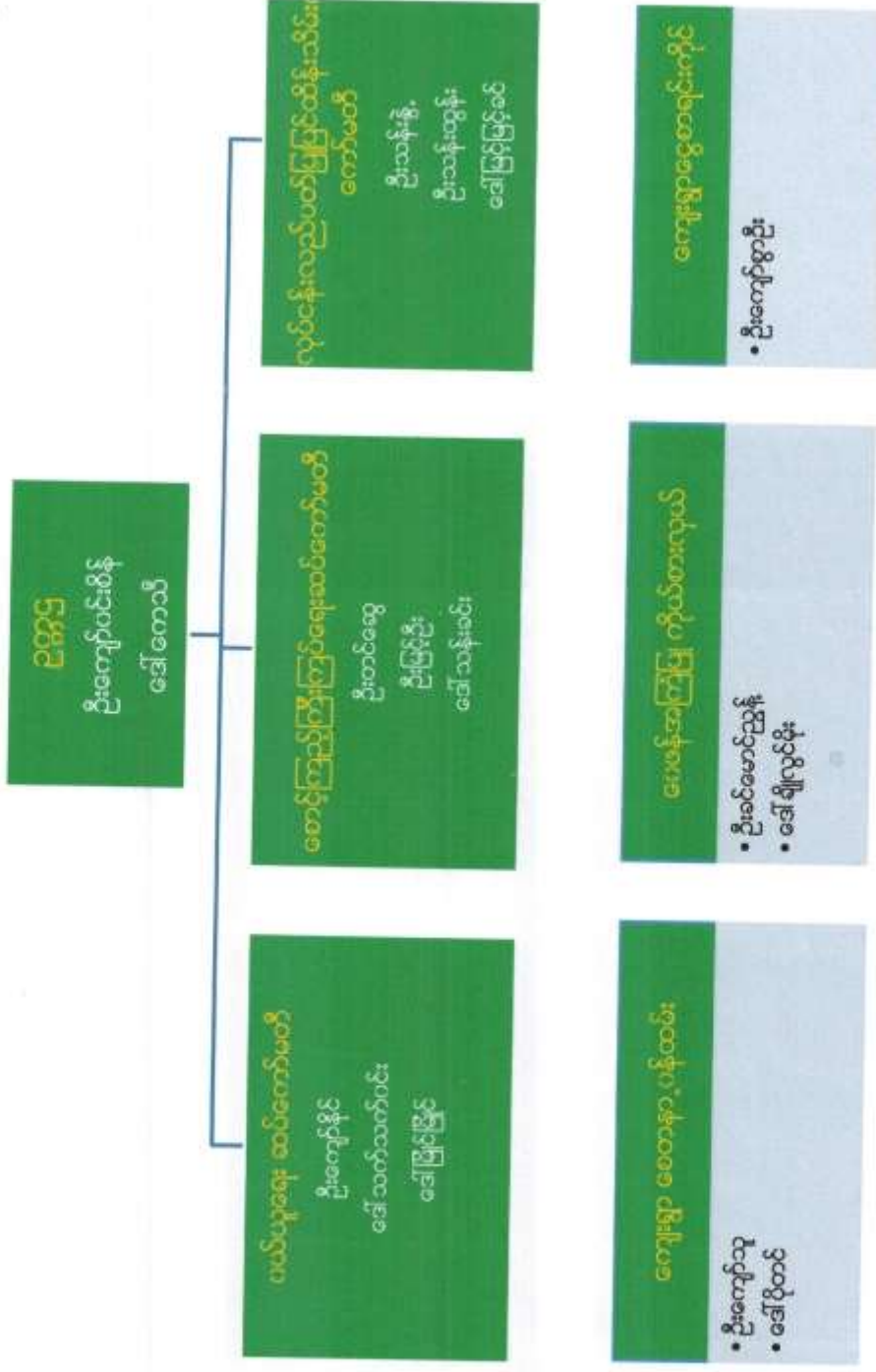



လူထုဗဟိုပြုစီမံကိန်း

ပုံစံ-၁ ကျေးရွာအခြေခံအချက်အလက်များ (Form PC 1)

လမ်းညွှန်ချက်/ ကျေးရွာတစ်ရွာသို့ ပထမဆုံး မိတ်ဆက်ခရီးသွားရောက်သောအခါ လူထုစည်းရုံးရေးမှူးသည် ကျေးရွာခေါင်းဆောင်များအားကျေးရွာအချက်အလက်များကိုမေတ္တာရပ်ခံ၍တောင်းခံရသည်။ ဤအချက်အလက်များကိုစီမံကိန်းမိတ်ဆက်အစည်းဝေးမတိုင်မီတောင်းခံရမည်။ စီမံကိန်းမိတ်ဆက်အစည်းဝေးတွင် လူထုစည်းရုံးရေးမှူးသည် ဤအချက်အလက်များအားစစ်ဆေးပြီးမှန်ကန်အောင်ပြုလုပ်ရမည်။ ပြီးနောက်တွင် လူထုစည်းရုံးရေးမှူးမှ သတင်းအချက်အလက်ထဲသို့ Tablets မှ တဆင့်ဖြည့်သွင်းရမည်။

ကျေးရွာအုပ်ချုပ်ရေးမှူးအမည် ဦးအောင်ဝေ	ကျေးရွာအုပ်ချုပ်ရေးမှူး ဖုန်းနံပါတ် ၀၉-၄၀၂၇၈၆၆၅၅	လူထုစည်းရုံးရေးမှူးဖော်အမည် ဦးကျော်အောင်
ပြည်နယ်/တိုင်းဒေသကြီး မန္တလေး	မြို့နယ် သွားဦး	ကျေးရွာအုပ်စု/ကျေးရွာ ကျေးရွာ ၁၃၆/၁

က. လူဦးရေ

လူမျိုးစု	အိမ်ထောင်စုအရေအတွက်	ကိုးကွယ်သည့်ဘာသာ	အိမ်ထောင်စုအရေအတွက်
လူမျိုးစု (၁)-----	၃၅၆	ဘာသာ(၁)-----	၃၅၆
လူမျိုးစု (၂)-----		ဘာသာ(၂)-----	
လူမျိုးစုစရာ-----		ဘာသာစရာ-----	

	အမျိုးသား(အရေအတွက်)	အမျိုးသမီး(အရေအတွက်)
လူဦးရေ	၁၈၁၈	၈၆၃
အိမ်ထောင်ဦးစီး	၃၅၆	၆၂

(ခ) လက်လှမ်းမီအသုံးပြုနိုင်သည့်အဆောက်အဦများ

စာသင်ကျောင်း	အမှတ် ခြံမိ	ကျန်းမာရေး	အမှတ်ခြံမိ	ဘာသာရေးအဆောက် အဦ	အမှတ် ခြံမိ
အထက်တန်းကျောင်း	<input type="checkbox"/>	ဆေးရုံ	<input type="checkbox"/>	စေတီ	<input checked="" type="checkbox"/>
အလယ်တန်းကျောင်း	<input type="checkbox"/>	ကျန်းမာရေးဌာန	<input type="checkbox"/>	ဘုန်းကြီးကျောင်း	<input checked="" type="checkbox"/>
မူလတန်းကျောင်း	<input checked="" type="checkbox"/>	ကျန်းမာရေးဌာနခွဲ	<input type="checkbox"/>	ဟိန္ဒူဘုရားကျောင်း	<input type="checkbox"/>
မူကြိုကျောင်း	<input type="checkbox"/>	ဆေးပေးခန်း	<input checked="" type="checkbox"/>	ရေစိမ့်ယာဉ်ကျောင်း	<input type="checkbox"/>
အခြား	<input type="checkbox"/>	အခြား	<input type="checkbox"/>	ဗုဒ္ဓ	<input type="checkbox"/>
				အခြား	<input type="checkbox"/>
မှတ်ချက်		မှတ်ချက်		မှတ်ချက်	
ဗဟိုဌာန				နတ်စင်	
				ဓမ္မာရုံ	



လူထုဝေဟံပြုစီမံကိန်း

(ဂ) ကျွမ်းကျင်သူများမှတ်တမ်း ၊ ကျေးရွာတွင်နေထိုင်သော သို့မဟုတ် တခြားရွာမှလာရောက်သောကျွမ်းကျင်သူများ

(၁) စာသင်ကျောင်း			(၂) ကျန်းမာရေး			(၃) လက်မှုပညာရှင်		
	ရွာတွင် နေထိုင်သူ	အခြား ရွာမှ လာသူ		ရွာတွင် နေထိုင်သူ	အခြား ရွာမှ လာသူ		ရွာတွင် နေထိုင်သူ	အခြား ရွာမှ လာသူ
မူလတန်းပြ ဆရာဆရာမ	<input checked="" type="checkbox"/>	<input checked="" type="checkbox"/>	ဆရာဝန်	<input type="checkbox"/>	<input type="checkbox"/>	လက်သမား	<input checked="" type="checkbox"/>	<input type="checkbox"/>
အထက်တန်းပြ ဆရာဆရာမ	<input type="checkbox"/>	<input type="checkbox"/>	လက်ထောက် ကျန်းမာရေးမှူး	<input type="checkbox"/>	<input type="checkbox"/>	ပန်းရံ	<input checked="" type="checkbox"/>	<input type="checkbox"/>
အလယ်တန်းပြ ဆရာဆရာမ	<input type="checkbox"/>	<input type="checkbox"/>	အမျိုးသမီးကျန်းမာရေးဆရာမ	<input checked="" type="checkbox"/>	<input type="checkbox"/>	လျှပ်စစ်ဆိုင်ရာ	<input checked="" type="checkbox"/>	<input type="checkbox"/>
မူကြံဆရာဆရာမ	<input type="checkbox"/>	<input type="checkbox"/>	အရံသားဦး	<input checked="" type="checkbox"/>	<input type="checkbox"/>	ရေပိုက်သွယ်သူ	<input checked="" type="checkbox"/>	<input type="checkbox"/>
အခြား	<input type="checkbox"/>	<input type="checkbox"/>	ပြည်သူ့ကျန်းမာရေး လုပ်သား (၁)/(၂)	<input checked="" type="checkbox"/>	<input type="checkbox"/>	စက်ပြင်ဆရာ	<input checked="" type="checkbox"/>	<input type="checkbox"/>
မှတ်ချက်			မှတ်ချက်			မှတ်ချက်	ပဂ်း ၂၂ ၊ ပဂ်း ၇၇ ၊ ပဂ်း ၈၅ ၊	

(ဃ) ကျေးရွာသို့ ရောက်ရှိနိုင်သည့်လမ်းအခြေအနေ / ကျေးရွာတစ်ရွာသည် ၎င်း၏ကျေးရွာအုပ်စုနှင့် ဆက်သွယ်ထားသော လမ်းအခြေအနေ (အောက်ပါတို့ကိုရိုင်းပါ)

ကျောက်ကြမ်းလမ်း ကတ္တရာလမ်း ကွန်ကရစ်လမ်း မော်တော်ဆိုင်ကယ်လမ်း
 ကျောက်ခင်းလမ်း မြေသားလမ်း လူသွားလမ်း အခြား _____

(င) ကျေးရွာဖွံ့ဖြိုးမှုစီမံချက်

(၁) လူထုဝေဟံပြုစီမံကိန်းမစတင်မီ ဤကျေးရွာတွင်ကျေးရွာဖွံ့ဖြိုးမှု စီမံချက်ရှိခဲ့ပါသလား? ပိုင်ပါ
 ရှိပါသည်/မရှိပါ/မသိပါ
 (၂) ရှိခဲ့ပါလျှင် ဤစီမံချက်ကို မည်သည့် ခုနှစ်တွင်ပြင်ဆင်ခဲ့ပါသနည်း? နှစ်-----/မသိပါ
 (၃) ဤစီမံချက်ကို မြို့နယ်မှအတည်ပြုခဲ့ပါသလား? မြို့နယ်သည်/မမြို့နယ် /မသိပါ

(စ) ဓရီအကွာအဝေး

(၁) ဤကျေးရွာ၏ဝေဟံမှ ၎င်းကျေးရွာအုပ်စု၏ဝေဟံအထိ ခရီးမိုင်မည်မျှ ကွာဝေးသနည်း? ၂၁၁ မိုင်
 မိုင်-----/မသိပါ
 (၂) ဤကျေးရွာမှ ၎င်းကျေးရွာအုပ်စုဝေဟံသွားလာရာတွင် ကြားဖြင့်သည် အချိန်

ခြောက်သွေ့ ရာသီတွင် ကြာချိန် ----- ၃ နာရီ ၁၀ မိနစ် ----- ထော်လာဂျီ/မော်တော်ဆိုင်ကယ်/မြေလျှင်/လား/မော်တော်ဘုတ်/
 အခြား -----
 မိုးရာသီတွင် ကြာချိန် ----- ၃ နာရီ ၁၀ မိနစ် ----- ထော်လာဂျီ/မော်တော်ဆိုင်ကယ်/မြေလျှင်/လား/မော်တော်ဘုတ်/
 အခြား -----

(ဆ) ပတ်ဝန်းကျင်ဆိုင်ရာ သဘာဝဘေးအန္တရာယ် -

ဤကျေးရွာတွင် ရေကြီးခြင်းကဲ့သို့ သဘာဝဘေးအန္တရာယ် ကျရောက်ဖူးခြင်း ရှိပါသလား။
 မရှိပါ ရှိပါသည် ရှိလျှင် ဖော်ပြပါ ----- ရေကြီးခြင်း၊ မြေပြိုကျခြင်း
၁၆/၁၁/၂၀၁၆ ၁၆၈၁



လူထုဗဟိုပြုစီမံကိန်း

(ခ) ကျေးရွာတွင် ခွဲစည်းထားသော အဖွဲ့အစည်းများ
လူထုဗဟိုပြုစီမံကိန်းမတိုင်မီ ဤကျေးရွာတွင် ကျေးရွာဖွံ့ဖြိုးရေးအတွက် အစိုးရ(သို့)ရွာသားများကိုယ်တိုင်(သို့) စီမံကိန်းတစ်ခုခုမှ
ခွဲစည်းထားသည့် အဖွဲ့အစည်းများရှိပါသလား။

- (၁) မအေဂျာနယ် မရမည်။
- (၂) ကျေးဇူးကော်မတီ (မရပါ။)
- (၃) ရေကော်မတီ
- (၄) မီးကော်မတီ
- (၅) စာကြည့်တိုက်ကော်မတီ

ကျေးရွာခေါင်းဆောင်

အမည် *ဒွါးအိန်ဇွန်*
 လက်မှတ် *[Signature]* ခန့် ၁၈.၃.၂၀၁၆

လူထုစည်းရုံးရေးမှူး

အမည် *ဦးကျော်ဝေဇော်*
 လက်မှတ် *[Signature]* ခန့် ၁၈.၃.၂၀၁၆

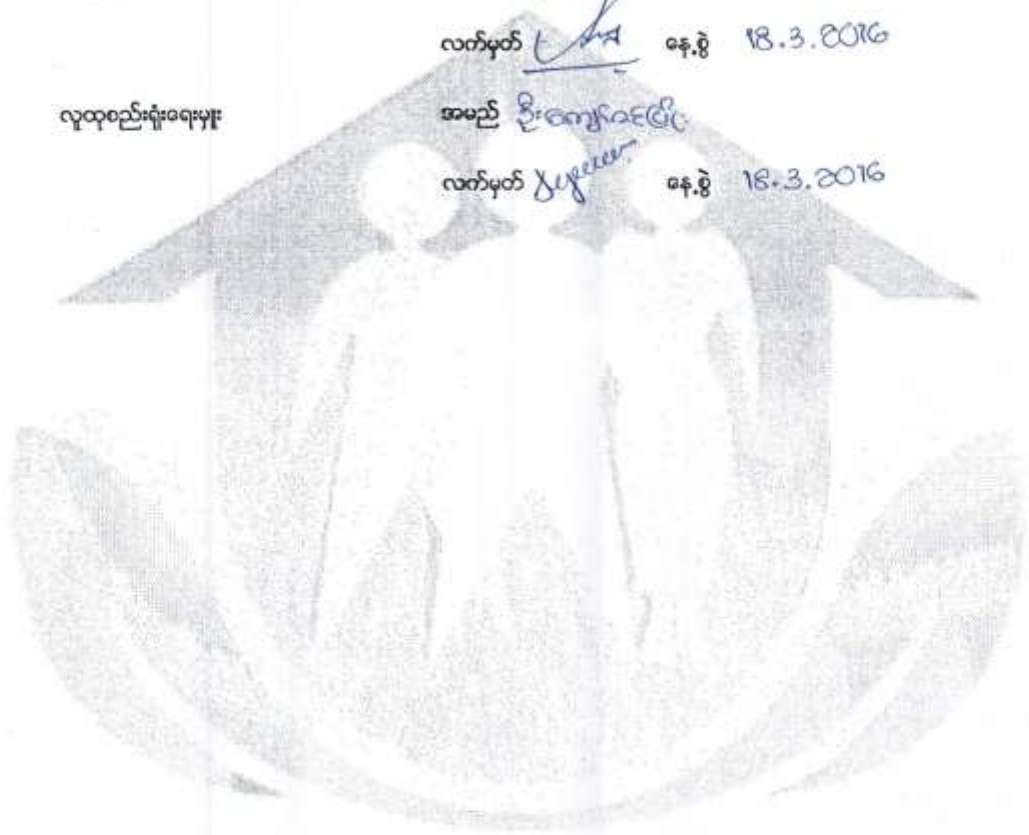

၆. နာမည်ရေးရာအစီအစဉ် ရေးဆွဲခြင်း	၂၀၁၆.၀၆.၂၀	၆	၇	၁၃	၁၃	အစာ/ဗဟို
၆.၇ ပြင်/ထိန်းအစီအစဉ် ရေးဆွဲခြင်း						
၇. စီမံကိန်းလုပ်ငန်းခွဲ တိုးတက်မှု စောင့်ကြည့် လေ့လာခြင်းအစော	၂၀၁၆.၀၆.၂၀	၆	၇	၁၃	၁၃	ဗဟို
၇.၁၊ အစည်းအဝေး ပထမအကြိမ်						
၇.၂၊ အစည်းအဝေး ဒုတိယအကြိမ်						
၇.၃၊ အစည်းအဝေး တတိယအကြိမ်						
၈. စီမံကိန်းလုပ်ငန်းခွဲ အပြီးသတ်စစ်ဆေးခြင်း အစည်းအဝေး						
၉. လူ့စုစစ်ဆေးမှုအစည်းအဝေး						



လူထုဝဟ်ပြုစီမံကိန်း

ပုံစံ ၈-၃ ကျေးရွာခွဲခြားရေး ဦးစားပေးအစီအစဉ် (Form PC 3)

လယ်ညွှန် ဓူက် /အဆင့်(၃)ကျေးရွာမှော်မှန်းချက်အစဉ်အစားပြီးဆုံးသောအခါ ကျေးရွာစီမံကိန်း အထောက်အကူပြု
 ကော်မတီသည် လူထုစည်းရုံးရေးများအကူအညီဖြင့် ဤပုံစံကိုပြည့်စုံအောင် ဖြည့်သွင်းရမည်။ အားလုံးသော အခက်အခဲ
 အတားအဆီးများ၊ ဖွံ့ဖြိုးမှုဦးစားပေးအစီအစဉ်များလူထုဝဟ်ပြုစီမံကိန်း၏ ရန်ပုံငွေအရင်းအမြစ်နှင့် မသက်ဆိုင်သည့် လုပ်ငန်းများ
 အားလုံးကိုဖော်ပြရမည်။

လူထုစည်းရုံးရေးများ/ဝန်ထမ်း အမည် ဒွီ.ကျော်အောင်

နေ့စွဲ ၇.၃.၂၀၁၆ စက်ဝန်းအား အမှတ်ခြစ်ပါ (V) စက်ဝန်း(၁)
 စက်ဝန်း(၂) စက်ဝန်း(၃) စက်ဝန်း(၄)

ပြည်နယ်/တိုင်း မန္တလေး ပြည်နယ် ညောင်ဦး ကျေးရွာအုပ်စု တောင်ရေ ကျေးရွာ ဘွားတော်
 က. အခက်အခဲအတားအဆီးများအားရွေးနှေးခြင်း - ယခုလက်ရှိအခြေအနေတွင်ဤကျေးရွာခွဲခြားတိုးတက်ရေးအတွက်
 အဓိကအခက်အခဲအတားအဆီးများသည် မည်သည်များဖြစ်ပါသနည်း(အမျိုးသား/သမီး အနည်းဆုံးအခက်အခဲ ၅ ခုစီဖော်ပြပါ)

အမျိုးသား အဖွဲ့မှတင်ပြသောအခက်အခဲအတားအဆီးများ		အမျိုးသမီး အဖွဲ့မှတင်ပြသောအခက်အခဲအတားအဆီးများ	
၁	ရေအခက်အခဲ	၁	ရေအခက်အခဲ
၂	ဖိုးအခက်အခဲ	၂	ကျွန်းကရေ အခက်အခဲ
၃	ပညာရေး အခက်အခဲ	၃	ဖိုး အခက်အခဲ
၄	ကျွန်းမာအေး အခက်အခဲ	၄	ပညာရေး အခက်အခဲ
၅	အလုပ် အကိုင်အခွင့်အလမ်း အခက်အခဲ	၅	အလုပ် အကိုင်အခွင့်အလမ်း အခက်အခဲ

၈. မှော်မှန်းခြင်း- နောင်လာမည့် (၅) နှစ် အတွင်း ကျေးရွာခွဲခြားရေး မှော်မှန်းလျာထားချက်များအား တင်ပြပါ။

အမျိုးသားအဖွဲ့မှတင်ပြသောမှော်မှန်းချက်များ		အမျိုးသမီးအဖွဲ့မှတင်ပြသောမှော်မှန်းချက်များ	
၁	စေ့စပ် သောက်သုံး ရေ ဖူလုံ ရေး	၁	အိမ်တွင် ရေရောက် စေ့စပ်လျှင်းသွေပင်
၂	စေ့စပ် ဖိုးအခက်အခဲ ဖြေရှင်းရေး	၂	ရေတွင်း ထပ်ထူလျှင်
၃	လူတိုးစားပေး ပညာတတ်မြောက်ရေး	၃	ကုန်ထူးအခက်လျှင်
၄	လူတို့၏ သက်တမ်းစေ့စပ်ရေး ကျန်းမာရေး	၄	ထွက် စေ့စပ်မှု ဖြေရှင်းရေး
၅	အလုပ် အကိုင်အခွင့်အလမ်း အခက်အခဲ	၅	ရွာမှ ကလေး၊ မိန်းမ ပညာရေး ဖြေရှင်းရေး

၉. ဤကျေးရွာ၏ လာမည့် (၄) နှစ်အတွက် ဦးစားပေး ဖွံ့ဖြိုးတိုးတက်မှု လုပ်ငန်း အစီအစဉ်များအားဖော်ပြပါ။
 (လူထုဝဟ်ပြုစီမံကိန်း ရန်ပုံငွေအတွက် အဆိုပြုသော အစီအစဉ်များကိုဦးစားပေး အဆင့်အလိုက်ဖော်ပြပြီး ကျန်လူထုဝဟ်ပြု စီမံကိန်း
 ရန်ပုံငွေအရင်းအမြစ်နှင့် မပတ်သက်သည့်အစီအစဉ်များလည်းဖော်ပြရန်ဖြစ်သည်)

ကျေးရွာအတွက်ဦးစားပေးဖွံ့ဖြိုး တိုးတက်မှု လုပ်ငန်းစဉ်များ	အဆိုပြုသူ (အမျိုးသားများ/ အမျိုးသမီးများ/ အမျိုးသား+အမျိုးသမီး)	လူထုဝဟ်ပြုစီမံကိန်းအတွက်အဆိုပြု သည် (ဦးစားပေးအဆင့် အလိုက် ဖော်ပြပါ)	ခန့်မှန်း ကုန်ကျ စရိတ်	အကျိုးခံစား ခွင့်ရှိသူခန့် မှန်းခြေ အရေ အတွက်
၁ ရေစိုက်ရေးစနစ်အစီအစဉ်	ကျား + မ	(၁)	၁၁၅ (၁၀၈)	၁၇၁၈
၂ မီးလင်းရေး	ကျား + မ	(၂)	၁၅၅ (၁၅၀)	၁၇၁၈
၃ ရေစိုက် တိုးချိ	ကျား + မ	(၃)	၁၅၅ (၁၈၀)	၁၇၁၈



လူထုပတ်ပြုစီမံကိန်း

၄	ကိုးစားစာ	ကျား + မ	(၄)		၁၇၁၈
၅					
၆					

ဥက္ကဋ္ဌ၊ ကျေးရွာစီမံကိန်းအထောက်အကူပြုကော်မတီမှအတည်ပြုသည်။

အဖွဲ့ဝင် ဒေါ်မေအိမ်မိ လက်မှတ်  ၄.၅.၂၀၂၃.၂၀၂၆

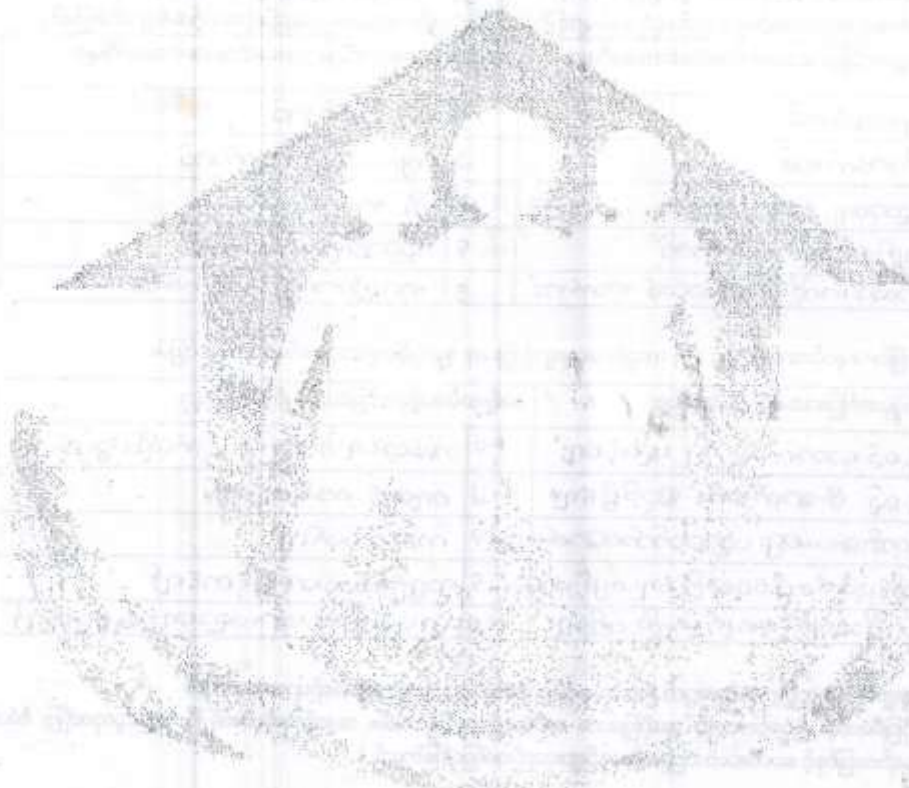

အမျိုးအမည်	အသက်	အခြားအချက်အလက်	အခြားအချက်အလက်	အခြားအချက်အလက်
ကျား	၄၀			
မ	၃၅			
စုစုပေါင်း	၇၅			

ပုံစံ ၈-၄ ကျေးရွာအုပ်စုဝန်ထမ်းဝန်ထမ်းလုပ်ငန်းခွဲစာရင်းပြင်ပ

လမ်းညွှန်ချက် : ကျေးရွာအုပ်စုဝန်ထမ်းလုပ်ငန်းခွဲစာရင်းပြင်ပတွင် ဤပုံစံအားလူထုပညာရေးဌာနမှ / လက်ထောက်နည်းပညာမှူးဝန်၏ အကူအညီဖြင့်ပြင်ဆင်ရာ ပြင်ဆင်ရမည့် ဤပုံစံအားဖြင့်ပုံစံပြင်ဆင်ပြီးပါကကျေးရွာအုပ်စုဝန်ထမ်းလုပ်ငန်းခွဲစာရင်းတွင်အောက်ဖော်ပြပါအချက်အလက်များကို မိတ်ဆက်ထားရမည်။ CF မှ အချက်အလက်များကို MIS ဘို့ ထည့်သွင်းရမည်။
 ကျေးရွာစည်ရွာအုပ်စု/ဝန်ထမ်းအမည် ဦးကျော်ခင် ဇော်

နေ့စွဲ . ၂၂. ၃. ၂၀၁၆
 ပြင်ဆင်ရမည့်/တိုင်း အဖွဲ့အစည်း: မြို့နယ် လှောင် ဦး
 ဝန်ထမ်းအမည်/အဖွဲ့အစည်း: ကျေးရွာအုပ်စု
 ကော်မရှင်အမည်/အဖွဲ့အစည်း: ကော်မရှင် ခင်

ကျေးရွာအမည်	အောက်ဖော်ပြပါအချက်အလက်များ	အတိုင်အတာ	ဝန်ထမ်း တိုက်ရိုက်အတန်းစားအရရှိသူများ	အဆိုပြုထားသူ	စိမ်းတိန်းမှ ထည့်ဝင်မှု	ဝန်ထမ်းတက်ကုစင်စိတ်			စုစုပေါင်း
						ကျေးရွာမှ ထည့်ဝင်မှု	အခြားထည့်ဝင်မှု (ခေါ်ပြုပါ)	ထည့်ဝင်ခွင့် အမည်/အဖွဲ့	
ဘုန်းတော်	ရွေးချယ်ရေးအဖွဲ့ အောက်ဖွဲ့စည်း အောက်ဖွဲ့စည်း အောက်ဖွဲ့စည်း	၁၂၀၀ (၂၀၀၀)	၁၇၁၈	<input type="checkbox"/> ကျား <input type="checkbox"/> မ <input type="checkbox"/> ကျား <input type="checkbox"/> မ <input type="checkbox"/> ကျား+မ	၁၀၈၂၁၅				
ကျွန်း မလား	ရွေးချယ်ရေးအဖွဲ့ အောက်ဖွဲ့စည်း အောက်ဖွဲ့စည်း	၆၀၀ မ	၆၀၂	<input type="checkbox"/> ကျား <input type="checkbox"/> မ <input type="checkbox"/> ကျား+မ	၆၀၂၁၅				
ထရိုင်းတော	ရွေးချယ်ရေးအဖွဲ့ အောက်ဖွဲ့စည်း အောက်ဖွဲ့စည်း	၁၂၀၀ မ	၄၀၂	<input type="checkbox"/> ကျား <input type="checkbox"/> မ <input type="checkbox"/> ကျား+မ	၄၀၂၁၅				
ထရောင်း ၃	ရွေးချယ်ရေးအဖွဲ့ အောက်ဖွဲ့စည်း အောက်ဖွဲ့စည်း	၂၀၀၀ မ	၁၈၀၅	<input type="checkbox"/> ကျား <input type="checkbox"/> မ <input type="checkbox"/> ကျား+မ	၆၀၂၁၅				
ကျွန်းတော်	ရွေးချယ်ရေးအဖွဲ့ အောက်ဖွဲ့စည်း အောက်ဖွဲ့စည်း	၁၀၀၀ မ	၁၀၀၀	<input type="checkbox"/> ကျား <input type="checkbox"/> မ <input type="checkbox"/> ကျား+မ	၁၀၀၀၁၅				



လူထုပတ်ပြစ်မိတ်နိုး

ပုံစံ - ၈-၁၂ - အစဉ်အလာထောက်ပံ့ရေးပုံစံ (FORM PC 12)

လက်ညွှန်း မိတ်နိုး အစဉ်အလာထောက်ပံ့ရေးပုံစံ အတည်ပြုရန် လူထုပတ်ပြစ်မိတ်နိုးက တွေးခေါ်ချက် အင်အားစွမ်းမီစစ်ဆေးဖို့ ပုံစံ ၂ မိတ်နိုးစက်မိတ်နိုးအမျိုးအစားပါ အစဉ်အလာထောက်ပံ့ရေးပုံစံ ချမှတ်ထုတ်ဝေကြောင်း ကြေညာရန်

စည်းစိမ်းရေးရာဌာနမှူး ဦးကျော်ကျော်

စက်မှု ၈၀.၃/၂၀၁၆ မိတ်နိုးစက်မိတ်နိုးပတ်ပြစ်ပါ(၇) စက်မိတ်နိုး(၈) စက်မိတ်နိုး(၉) စက်မိတ်နိုး(၆)

ပြည်နယ်/တိုင်းဒေသကြီး မြန်မာပြည် ပြည်နယ်

စက်မှုဌာနမှူး ဦးကျော်ကျော်

စက်မှုဌာနမှူး ဦးကျော်ကျော်

စဉ်	အမည်	အဖွဲ့ (၇)	အဖွဲ့ (၈)	အိမ်ထောင်စုစာရင်း (၇)	လူနီး	ထောက်ပံ့ရေး
၁	ဦးကျော်ကျော်	✓	✓	✓	မရှိ	မရှိ
၂	ဦးကျော်ကျော်	✓	✓	✓	မရှိ	မရှိ
၃	ဦးကျော်ကျော်	✓	✓	✓	မရှိ	မရှိ
၄	ဦးကျော်ကျော်	✓	✓	✓	မရှိ	မရှိ
၅	ဦးကျော်ကျော်	✓	✓	✓	မရှိ	မရှိ
၆	ဦးကျော်ကျော်	✓	✓	✓	မရှိ	မရှိ
၇	ဦးကျော်ကျော်	✓	✓	✓	မရှိ	မရှိ
၈	ဦးကျော်ကျော်	✓	✓	✓	မရှိ	မရှိ
၉	ဦးကျော်ကျော်	✓	✓	✓	မရှိ	မရှိ
၁၀	ဦးကျော်ကျော်	✓	✓	✓	မရှိ	မရှိ
၁၁	ဦးကျော်ကျော်	✓	✓	✓	မရှိ	မရှိ
၁၂	ဦးကျော်ကျော်	✓	✓	✓	မရှိ	မရှိ
၁၃	ဦးကျော်ကျော်	✓	✓	✓	မရှိ	မရှိ
၁၄	ဦးကျော်ကျော်	✓	✓	✓	မရှိ	မရှိ
၁၅	ဦးကျော်ကျော်	✓	✓	✓	မရှိ	မရှိ

(၁) အိမ်ထောင်စုစာရင်းမိတ်နိုးပုံစံ၊ အမျိုးအစား/အမျိုးအစား အိမ်ထောင်စု စာရင်းကို တိုင်းဒေသကြီးစုစုပေါင်း အတည်ပြုပါ။



လူထုပေးပို့ပြန်ပေးရန်

ပုံစံ - ၈-၃၂ - အစည်းအဝေးတက်ရောက်စာရွက်စာတမ်း (FORM PC 12)

လမ်းညွှန် မိတ်ဆက် အစည်းအဝေးအားလုံးတွင် အသုံးပြုရန် လူထုပေးပို့ရန်အတွက် တောင်းဆိုချက် ပေးပို့ရန် ပုံစံ ၂ မိတ်ဆက်ပေးအချိန်အတွက် အစည်းအဝေးတက်ရောက် စာရွက်စာတမ်းကို ပြန်ပို့ရန်

စည်းစိမ်ရေးရာဌာနမှတ် ဦးကျော်စင်စိန်

ရက်စွဲ: ၂၀.၃.၂၀၂၆ မိတ်ဆက်ပေးအချိန်အမတ်ကြီး(၁) ဖက်ဒရယ်(၂) ဖက်ဒရယ်(၃) ဖက်ဒရယ်(၄)

ပြည်နယ်/တိုင်းဒေသကြီး: အရှေ့တောင် ဖြန့်ဖြူးမှု ဝန်ကြီးဌာန

အစည်းအဝေးတက်ရောက်စာရွက်စာတမ်း						
စဉ်	အမည်	ဘုရား (N)	မိ (N)	အိမ်ထောင်စုအမတ် (၁)	လူစွဲ	လက်မှတ်
၀၁	ဒေါ်အောင်ဆန်းစုကြည်	✓	✓	✓	မိဘ	မရှိ
၀၂	" ဦးစောစော	✓	✓	✓	မိ	မရှိ
၀၃	" ဦးစောစော	✓	✓	✓	မိ	မရှိ
၀၄	" ဦးစောစော	✓	✓	✓	မိ	မရှိ
၀၅	" ဦးစောစော	✓	✓	✓	မိ	မရှိ
၀၆	" ဦးစောစော	✓	✓	✓	မိ	မရှိ
၀၇	" ဦးစောစော	✓	✓	✓	မိ	မရှိ
၀၈	" ဦးစောစော	✓	✓	✓	မိ	မရှိ
၀၉	" ဦးစောစော	✓	✓	✓	မိ	မရှိ
၁၀	" ဦးစောစော	✓	✓	✓	မိ	မရှိ
၁၁	" ဦးစောစော	✓	✓	✓	မိ	မရှိ
၁၂	" ဦးစောစော	✓	✓	✓	မိ	မရှိ
၁၃	" ဦးစောစော	✓	✓	✓	မိ	မရှိ
၁၄	" ဦးစောစော	✓	✓	✓	မိ	မရှိ
၁၅	" ဦးစောစော	✓	✓	✓	မိ	မရှိ
၁၆	" ဦးစောစော	✓	✓	✓	မိ	မရှိ
၁၇	" ဦးစောစော	✓	✓	✓	မိ	မရှိ
၁၈	" ဦးစောစော	✓	✓	✓	မိ	မရှိ
၁၉	" ဦးစောစော	✓	✓	✓	မိ	မရှိ
၂၀	" ဦးစောစော	✓	✓	✓	မိ	မရှိ

(၁) အိမ်ထောင်စုအမတ်ကြီးအဖြစ် အချို့ကား/အချို့ကား အိမ်ထောင်စု တစ်ခုကို တည်ထောင်ပြီးလျှင် သူမတို့ အမှတ်ပြုပါ



ရုဏ်းပတ်ပြင်ပုံစံနံပါတ်

ပုံစံ - ၈-၀၂ - အစဉ်အလာပေးစာတမ်းရောင်းချပုံစံ (FORM PC 12)

လက်ညွှန်း ဖိတ်ခေါ် အစဉ်အလာပေးစာတမ်းရောင်းချပုံစံ အသုံးပြုရန် ရုဏ်းပတ်ပြင်ပုံစံနံပါတ် ၂ ဖိတ်ခေါ်စာတမ်းအမျိုးအစားပါ အစဉ်အလာပေးစာတမ်းရောင်းချပုံစံနံပါတ် ပြင်ဆင်ရန်

ရက်စွဲ: ၂၀.၁.၂၀၁၆ ဇူလိုင်လ ၁၆ ရက်

မြို့နယ်/ တိုင်းဒေသကြီး: ရခိုင်ပြည်နယ်

ဦးစီးဌာန: ရခိုင်ပြည်နယ် သစ်တောဦးစီးဌာန

စဉ်	အမည်	အမျိုးအစား (N)	အရွယ် (N)	အစဉ်အလာပေးစာတမ်းရောင်းချပုံစံ (N)	အစဉ်အလာပေးစာတမ်းရောင်းချပုံစံ (N)	အစဉ်အလာပေးစာတမ်းရောင်းချပုံစံ (N)	အစဉ်အလာပေးစာတမ်းရောင်းချပုံစံ (N)	အစဉ်အလာပေးစာတမ်းရောင်းချပုံစံ (N)	အစဉ်အလာပေးစာတမ်းရောင်းချပုံစံ (N)
၁	အစဉ်အလာပေးစာတမ်းရောင်းချပုံစံ	✓	✓	✓	✓	✓	✓	✓	✓
၂	အစဉ်အလာပေးစာတမ်းရောင်းချပုံစံ	✓	✓	✓	✓	✓	✓	✓	✓
၃	အစဉ်အလာပေးစာတမ်းရောင်းချပုံစံ	✓	✓	✓	✓	✓	✓	✓	✓
၄	အစဉ်အလာပေးစာတမ်းရောင်းချပုံစံ	✓	✓	✓	✓	✓	✓	✓	✓
၅	အစဉ်အလာပေးစာတမ်းရောင်းချပုံစံ	✓	✓	✓	✓	✓	✓	✓	✓
၆	အစဉ်အလာပေးစာတမ်းရောင်းချပုံစံ	✓	✓	✓	✓	✓	✓	✓	✓
၇	အစဉ်အလာပေးစာတမ်းရောင်းချပုံစံ	✓	✓	✓	✓	✓	✓	✓	✓
၈	အစဉ်အလာပေးစာတမ်းရောင်းချပုံစံ	✓	✓	✓	✓	✓	✓	✓	✓
၉	အစဉ်အလာပေးစာတမ်းရောင်းချပုံစံ	✓	✓	✓	✓	✓	✓	✓	✓
၁၀	အစဉ်အလာပေးစာတမ်းရောင်းချပုံစံ	✓	✓	✓	✓	✓	✓	✓	✓
၁၁	အစဉ်အလာပေးစာတမ်းရောင်းချပုံစံ	✓	✓	✓	✓	✓	✓	✓	✓
၁၂	အစဉ်အလာပေးစာတမ်းရောင်းချပုံစံ	✓	✓	✓	✓	✓	✓	✓	✓
၁၃	အစဉ်အလာပေးစာတမ်းရောင်းချပုံစံ	✓	✓	✓	✓	✓	✓	✓	✓
၁၄	အစဉ်အလာပေးစာတမ်းရောင်းချပုံစံ	✓	✓	✓	✓	✓	✓	✓	✓
၁၅	အစဉ်အလာပေးစာတမ်းရောင်းချပုံစံ	✓	✓	✓	✓	✓	✓	✓	✓
၁၆	အစဉ်အလာပေးစာတမ်းရောင်းချပုံစံ	✓	✓	✓	✓	✓	✓	✓	✓
၁၇	အစဉ်အလာပေးစာတမ်းရောင်းချပုံစံ	✓	✓	✓	✓	✓	✓	✓	✓
၁၈	အစဉ်အလာပေးစာတမ်းရောင်းချပုံစံ	✓	✓	✓	✓	✓	✓	✓	✓
၁၉	အစဉ်အလာပေးစာတမ်းရောင်းချပုံစံ	✓	✓	✓	✓	✓	✓	✓	✓
၂၀	အစဉ်အလာပေးစာတမ်းရောင်းချပုံစံ	✓	✓	✓	✓	✓	✓	✓	✓

(၁) အစဉ်အလာပေးစာတမ်းရောင်းချပုံစံပါ အမျိုးအစား/အမျိုးအစား အစဉ်အလာပေးစာတမ်းရောင်းချပုံစံ တစ်ခုကို တိုက်ရိုက်ရောင်းချပုံစံ အသုံးပြုခြင်း



ရုဇာပတ်ပြန်စာတန်း

ပုံစံ - ၀-၀၂ - အစဉ်အစားစာတင်ရောင်းရက်စာ (FORM PC 12)

လမ်းညွှန် စီမံကိန်း အစဉ်အစားစာတင်ရောင်းရက်စာ အချက်အချာ ဂုဏ်သတ္တိစိစစ်ရေးစာတင်ရောင်းရက်စာ အစဉ်အစားစာတင်ရောင်းရက်စာ အစဉ်အစားစာတင်ရောင်းရက်စာ

စာတင်ရောင်းရက်စာ ဦးကျော်စင်

ရက်စွဲ ၂၀၁၃.၀၃.၁၀

ပြည်နယ်/တိုင်းဒေသကြီး မြန်မာ

မြို့နယ်

မြို့နယ်

ရောင်းချ

စာတင်ရောင်းရက်စာ

စာတင်ရောင်းရက်စာ

စာတင်ရောင်းရက်စာ

စာတင်ရောင်းရက်စာ

စဉ်	အမည်	အမျိုးအမည် (၂)	အမျိုးအမည် (၃)	အမျိုးအမည် (၄)	အမျိုးအမည် (၅)	အမျိုးအမည် (၆)	အမျိုးအမည် (၇)	အမျိုးအမည် (၈)
၀၁	ကျေးဇူးဦး	✓	✓	✓	✓	✓	✓	✓
၀၂	ကျေးဇူးဦး	✓	✓	✓	✓	✓	✓	✓
၀၃	ကျေးဇူးဦး	✓	✓	✓	✓	✓	✓	✓
၀၄	ကျေးဇူးဦး	✓	✓	✓	✓	✓	✓	✓
၀၅	ကျေးဇူးဦး	✓	✓	✓	✓	✓	✓	✓
၀၆	ကျေးဇူးဦး	✓	✓	✓	✓	✓	✓	✓
၀၇	ကျေးဇူးဦး	✓	✓	✓	✓	✓	✓	✓
၀၈	ကျေးဇူးဦး	✓	✓	✓	✓	✓	✓	✓
၀၉	ကျေးဇူးဦး	✓	✓	✓	✓	✓	✓	✓
၁၀	ကျေးဇူးဦး	✓	✓	✓	✓	✓	✓	✓
၁၁	ကျေးဇူးဦး	✓	✓	✓	✓	✓	✓	✓
၁၂	ကျေးဇူးဦး	✓	✓	✓	✓	✓	✓	✓
၁၃	ကျေးဇူးဦး	✓	✓	✓	✓	✓	✓	✓
၁၄	ကျေးဇူးဦး	✓	✓	✓	✓	✓	✓	✓
၁၅	ကျေးဇူးဦး	✓	✓	✓	✓	✓	✓	✓

(၁) အစဉ်အစားစာတင်ရောင်းရက်စာ အချက်အချာ ဂုဏ်သတ္တိစိစစ်ရေးစာတင်ရောင်းရက်စာ အစဉ်အစားစာတင်ရောင်းရက်စာ အစဉ်အစားစာတင်ရောင်းရက်စာ



ရုစုပပုပြင်ပံက်နီး

ပုံစံ - ၀-၁၂ - အစည်းအဝေးတင်စာရောင်းဥပဒေ (FORM PC 12)

လင်ဥပဒေ ပံက်နီး အစည်းအဝေးတင်စာရောင်းဥပဒေ အထူးပြုရန်၊ ရုစုပပုပြင်ပံက်နီး တွင် အစည်းအဝေးတင်စာရောင်းဥပဒေ ပုံစံ ၂ ပံက်နီးတင်ပေးအမျိုးအမည်၊ အစည်းအဝေးတင်စာရောင်းဥပဒေ ပုံစံ ၂ ပံက်နီးတင်ပေးအမျိုးအမည်

စာရင်းအမှတ်	၁၀. ၁. ၁၀၀၆	ပုံစံ	ပုံစံ ၁	ပံက်နီးတင်ပေးအမျိုးအမည် (၁)	<input type="checkbox"/> တင်ပေး (၂) <input type="checkbox"/> တင်ပေး (၃) <input type="checkbox"/> တင်ပေး (၄)
ပြည်နယ်/တိုင်းဒေသကြီး	မန္တလေး	မြို့နယ်	မန္တလေးမြို့	စာရင်းအမှတ်	မန္တလေး

စဉ်	အမည်	အဖွဲ့ (၂)	အဖွဲ့ (၂)	အစည်းအဝေးတင်စာရောင်းဥပဒေ (၂)	ရုစုပပု	လက်မှတ်
၀၁၁	ဒေါ်အောင်ဆန်းစုကြည်	✓	✓	✓	မ	
၀၁၂	ဒေါ်အောင်ဆန်းစုကြည်	✓	✓	✓	မ	
၀၁၃	ဒေါ်အောင်ဆန်းစုကြည်	✓	✓	✓	မ	
၀၁၄	ဒေါ်အောင်ဆန်းစုကြည်	✓	✓	✓	မ	
၀၁၅	ဒေါ်အောင်ဆန်းစုကြည်	✓	✓	✓	မ	
၀၁၆	ဒေါ်အောင်ဆန်းစုကြည်	✓	✓	✓	မ	
၀၁၇	ဒေါ်အောင်ဆန်းစုကြည်	✓	✓	✓	မ	
၀၁၈	ဒေါ်အောင်ဆန်းစုကြည်	✓	✓	✓	မ	
၀၁၉	ဒေါ်အောင်ဆန်းစုကြည်	✓	✓	✓	မ	
၀၂၀	ဒေါ်အောင်ဆန်းစုကြည်	✓	✓	✓	မ	
၀၂၁	ဒေါ်အောင်ဆန်းစုကြည်	✓	✓	✓	မ	
၀၂၂	ဒေါ်အောင်ဆန်းစုကြည်	✓	✓	✓	မ	

(၁) အစည်းအဝေးတင်စာရောင်းဥပဒေ ပုံစံ ၂ ပံက်နီးတင်ပေးအမျိုးအမည်၊ အစည်းအဝေးတင်စာရောင်းဥပဒေ ပုံစံ ၂ ပံက်နီးတင်ပေးအမျိုးအမည်



လူထုပုဂ္ဂိုလ်ပြင်ပစံနှုန်း

ပုံစံ - ၀-၀၂ - အစဉ်အတောတစ်ရက်စွဲပုံစံ (FORM PC 12)

လက်ရှိ နယ်စပ် အစဉ်အတောတစ်ရက်စွဲ အချက်အလက်များကို လူထုပုဂ္ဂိုလ်ပြင်ပစံနှုန်း အရ စစ်ဆေးရန် အတွက် အစဉ်အတောတစ်ရက်စွဲ ပုံစံ ဖြည့်စွက်ပေးရန်

စွဲစဉ်အစဉ်အတောတစ်ရက်စွဲ	ဦးကျော်အောင်	စံနှုန်းအစဉ်အတောတစ်ရက်စွဲ (၂)	အစဉ်အတောတစ်ရက်စွဲ (၁)	အစဉ်အတောတစ်ရက်စွဲ (၃)	အစဉ်အတောတစ်ရက်စွဲ (၄)
ရက်စွဲ	၁၀.၃.၂၀၁၆	မြို့နယ်	စစ်ကိုင်းတိုင်းဒေသကြီး	ကျေးရွာအုပ်စု	ကျေးရွာ
မြို့နယ်/တိုင်းဒေသကြီး	မန္တလေး	ရပ်ကွက်	အောင်ဇော်	ကျေးရွာ	အရှင်တော်

စဉ်	အမည်	အမျိုးအမည် (၂)	အသက် (၁)	အသက် (၃)	အသက် (၄)	လက်မှတ်
၀၁	ဦးကျော်အောင်	မ	၃၅	၃၅	၃၅	(Signature)
၀၂	ဦးကျော်အောင်	မ	၃၅	၃၅	၃၅	(Signature)
၀၃	ဦးကျော်အောင်	မ	၃၅	၃၅	၃၅	(Signature)
၀၄	ဦးကျော်အောင်	မ	၃၅	၃၅	၃၅	(Signature)
၀၅	ဦးကျော်အောင်	မ	၃၅	၃၅	၃၅	(Signature)
၀၆	ဦးကျော်အောင်	မ	၃၅	၃၅	၃၅	(Signature)
၀၇	ဦးကျော်အောင်	မ	၃၅	၃၅	၃၅	(Signature)
၀၈	ဦးကျော်အောင်	မ	၃၅	၃၅	၃၅	(Signature)
၀၉	ဦးကျော်အောင်	မ	၃၅	၃၅	၃၅	(Signature)
၁၀	ဦးကျော်အောင်	မ	၃၅	၃၅	၃၅	(Signature)

(၁) အစဉ်အတောတစ်ရက်စွဲ ပုံစံ ဖြည့်စွက်ပေးရန်အတွက် အစဉ်အတောတစ်ရက်စွဲ ပုံစံ ဖြည့်စွက်ပေးရန်



ရုက္ခပေါက်ခြစ်ပံ့ပိုးခြင်း

ပုံစံ - စ-၁၂ - အစဥ်အစားထောက်ရောင်းချရေးပုံစံ (FORM PC 12)

လယ်ဥယျာဉ် စီမံကိန်း အစဥ်အစားထောက်ရောင်းချရန် ရုက္ခပေါက်ခြစ်ပံ့ပိုးမှုအတွက် တောင်းဆိုချက် စစ်ဆေးရေး ပုံစံ ၂ စီမံကိန်းတော်ကုန်အမျိုးအမည်/အစဥ်အစားထောက်ရောင်းချရေးစာချုပ်အရ ခြွင်းချက်များ

စီမံကိန်းအစဥ်အစားထောက်ရောင်းချရေး ဦးကျော်ကျော်

ရက်စွဲ ၂၀.၃.၂၀၁၆ မြန်မာနိုင်ငံတော်

အစဥ်အစားထောက်ရောင်းချရေး ဝယ်ယူရေးစာချုပ်အရ ဝယ်ယူရေးစာချုပ်

မြေပုံအကျယ်အဝန်း/ မြေပုံအကျယ်အဝန်း စတုဂံ

မြေပုံအကျယ်အဝန်း/ မြေပုံအကျယ်အဝန်း စတုဂံ

မြေပုံအကျယ်အဝန်း/ မြေပုံအကျယ်အဝန်း စတုဂံ

မြေပုံအကျယ်အဝန်း/ မြေပုံအကျယ်အဝန်း စတုဂံ

စဉ်	အမည်	ပုံစံ		အစဥ်အစားထောက်ရောင်းချရေး ပုံစံ (၂)	ရုက္ခပေါက်ခြစ်ပံ့ပိုးခြင်း	လက်မှတ်
		(၀)	(၁)			
၀၀၁	ဦးကျော်ကျော်	✓				
၀၀၂	ဦးကျော်ကျော်	✓				
၀၀၃	ဦးကျော်ကျော်	✓				
၀၀၄	ဦးကျော်ကျော်	✓				
၀၀၅	ဦးကျော်ကျော်	✓				
၀၀၆	ဦးကျော်ကျော်	✓				
၀၀၇	ဦးကျော်ကျော်	✓				
၀၀၈	ဦးကျော်ကျော်	✓				
၀၀၉	ဦးကျော်ကျော်	✓				
၀၁၀	ဦးကျော်ကျော်	✓				
၀၁၁	ဦးကျော်ကျော်	✓				

စုစုပေါင်း

ရက်စွဲ ၂၀.၃.၂၀၁၆

(၁) အစဥ်အစားထောက်ရောင်းချရေးပုံစံ၊ အစဥ်အစားထောက်ရောင်းချရေးပုံစံ၊ အစဥ်အစားထောက်ရောင်းချရေးပုံစံ တစ်ခုခုကို တပ်ဆင်ရန်အတွက် အစဥ်အစားထောက်ရောင်းချရေးပုံစံ



ရုက္ခပင်ဖြစ်တိုးမှု

ပုံ - ၈-၁၂ - အစဉ်အတော်ရောက်စာရင်းပုံစံ (FORM PC 12)

လင်္ကျာမိ မိတ်နိုး အစဉ်အတော်ရောက်စာရင်းပုံစံ အတိုပြုရန် ရုက္ခပင်ဖြစ်တိုးရေးမှတ်စု ကျေးဇူးတင် ရှိပါက အောက်ဖော်ပြပါ စာမျက်နှာမှ ဖြစ်တိုးမှုပုံစံကို ဖြည့်စွက်ရန်

စည်းကမ်းချက်များအရ ဤကျောက်ခဲဖြင့်

ရက်စွဲ ၂၀၁၆. ၁၁. ၁၆ မိတ်နိုးစတင်ပေးအပ်ခြင်း(၇) အတိတ်(၈) ဇာတ်(၉) ဇာတ်(၁၀) ဇာတ်(၁၁) ဇာတ်(၁၂) ဇာတ်(၁၃) ဇာတ်(၁၄)

ဖြစ်ရက်/ ဝိပဿနာပြုရက်စွဲ ရက်စွဲ နေ့ရက်စွဲ ဝါးရက်စွဲ ဝါးရက်စွဲ ဝါးရက်စွဲ ဝါးရက်စွဲ

စဉ်	အမည်	ကျား (၇)	မ (၈)	အိမ်ထောင် နှစ်(၇)၊(၈)	လူမျိုး	လက်မှတ်
၀၄	ဒေါ်အေးအေး	✓	✓	✓	မ	အေးအေး
၀၅	မိန်းမ	✓	✓	✓	မ	မိန်းမ
၀၆	မိန်းမ	✓	✓	✓	မ	မိန်းမ
၀၇	မိန်းမ	✓	✓	✓	မ	မိန်းမ
၀၈	မိန်းမ	✓	✓	✓	မ	မိန်းမ
၀၉	မိန်းမ	✓	✓	✓	မ	မိန်းမ
၁၀	မိန်းမ	✓	✓	✓	မ	မိန်းမ
၁၁	မိန်းမ	✓	✓	✓	မ	မိန်းမ
၁၂	မိန်းမ	✓	✓	✓	မ	မိန်းမ
၁၃	မိန်းမ	✓	✓	✓	မ	မိန်းမ
၁၄	မိန်းမ	✓	✓	✓	မ	မိန်းမ
၁၅	မိန်းမ	✓	✓	✓	မ	မိန်းမ
၁၆	မိန်းမ	✓	✓	✓	မ	မိန်းမ

(၁) အိမ်ထောင်ဖြစ်ရက်စွဲကို အတိတ်/အနာမိတ် အိမ်ထောင်စု တစ်ခုကို ဝိပဿနာပြုစဉ်က အတည်ပြုပါ



လူထုပမာဏပြစ်မက်နှိမ်

ပုံစံ - ၀-၁-၂ - အစဉ်အတော်စာတင်စာရင်းဥပဒေ (FORM PC 12)

လက်ညွှန်း မိမိတို့ အစဉ်အတော်စာတင်စာရင်းတွင် အသုံးပြုရန် လူထုပမာဏပြစ်မက်မှုက ကျေပျာသို့ တွင်းထပ်တွင် ပစ်ခတ်၍ ပုံစံ ၂ မိမိတို့စာတင်စာရင်းအမျိုးအစားပါ အစဉ်အတော်စာတင်စာရင်း ဥပဒေအရ ရရှိခဲ့သည့်အတွက်

စာတင်စာရင်းအမျိုးအစား	၂၄.၁.၁၀၀၆	မိမိတို့စာတင်စာရင်းအမျိုးအစား (၂)	အတော်စာရင်း (၁)	အတော်စာရင်း (၂)	အတော်စာရင်း (၃)	အတော်စာရင်း (၄)	
ပြည်နယ်/တိုင်းဒေသကြီး	မန္တလေး	မြို့နယ်	ရွှေဘိုမြို့နယ်	ကျေးရွာအုပ်စု	တောင်ငူ	ကျေးရွာ	ရွှေဘိုတောင်

စဉ်	အမည်	ဘုရား (၂)	ပုံစံ (၂)	အိမ်ထောင်စုအရပ် (၂)	လူဦးရေ	လက်မှတ်
၂၇	ကျေးဇူးစိုးစိုး	✓	✓	✓	၂	ကျေးဇူးစိုးစိုး
၂၈	" နှစ်စိုးစိုး	✓	✓	✓	၂	ကျေးဇူးစိုးစိုး
၂၉	" နှစ်စိုးစိုး	✓	✓	✓	၂	ကျေးဇူးစိုးစိုး
၃၀	" နှစ်စိုးစိုး	✓	✓	✓	၂	ကျေးဇူးစိုးစိုး
၃၁	" နှစ်စိုးစိုး	✓	✓	✓	၂	ကျေးဇူးစိုးစိုး
၃၂	" နှစ်စိုးစိုး	✓	✓	✓	၂	ကျေးဇူးစိုးစိုး
၃၃	" နှစ်စိုးစိုး	✓	✓	✓	၂	ကျေးဇူးစိုးစိုး
၃၄	" နှစ်စိုးစိုး	✓	✓	✓	၂	ကျေးဇူးစိုးစိုး
၃၅	" နှစ်စိုးစိုး	✓	✓	✓	၂	ကျေးဇူးစိုးစိုး
၃၆	" နှစ်စိုးစိုး	✓	✓	✓	၂	ကျေးဇူးစိုးစိုး
၃၇	" နှစ်စိုးစိုး	✓	✓	✓	၂	ကျေးဇူးစိုးစိုး
၃၈	" နှစ်စိုးစိုး	✓	✓	✓	၂	ကျေးဇူးစိုးစိုး
၃၉	" နှစ်စိုးစိုး	✓	✓	✓	၂	ကျေးဇူးစိုးစိုး

(၁) အိမ်ထောင်စုအမည်များကို အမျိုးအစား/အမျိုးအမည် အိမ်ထောင်စု အမည်ကို တွင်စာရင်းပြုစုသည့်အခါ အသုံးပြုပါ။



လူထုဝယ်မြဲစီမံကိန်း

ပုံစံ - ၀-၁၂ - အစည်းအဝေးထောက်ခံရောင်းချရေး (FORM PC 12)

လက်ညှိုးစီမံကိန်း အစည်းအဝေးအောက်တွင် အချိုးမြဲရန် လူထုဝယ်မြဲမှုအရမူကား တွေ့ရာသို့ ချွတ်ဆင်လျှင် မိမိတို့မှ ပုံစံ ၂ စီမံကိန်းတင်ပြချိန်အထိ အစည်းအဝေးထောက်ခံရောင်းချရေးအရမူအား မြှင့်တင်ရန်

ရင်းနှီးမြှုပ်နှံမှုအစည်းအဝေး ဦးကျော်လင်းမြို့

ရက်စွဲ 17.2.2016

မြို့နယ်/တိုင်းဒေသကြီး မန္တလေး

ရက်စွဲ 17.2.2016

စီမံကိန်းတင်ပြချိန်(၁) အတည်ပြု(၁) စတင်(၂) တင်(၃) တင်(၄) တင်(၅) တင်(၆) တင်(၇) တင်(၈) တင်(၉) တင်(၁၀)

ကျေးဇူးတင်မှု တွေ့ရာများ

ကျေးဇူးတင်မှု တွေ့ရာများ

အစည်းအဝေးမိန့်တမ်း					
စဉ်	အမည်	ကျား (M)	မိ (W)	အိမ်ထောင်စုရပ်(၂)ရပ်(၃)ရပ်(၄)ရပ်(၅)ရပ်(၆)ရပ်(၇)ရပ်(၈)ရပ်(၉)ရပ်(၁၀)ရပ်	လက်မှတ်
၅၃	ကျေးဇူးတင်မှု				
၅၄	ကျေးဇူးတင်မှု				
၅၅	ကျေးဇူးတင်မှု				
၅၆	ကျေးဇူးတင်မှု				
၅၇	ကျေးဇူးတင်မှု				
၅၈	ကျေးဇူးတင်မှု				
၅၉	ကျေးဇူးတင်မှု				
၆၀	ကျေးဇူးတင်မှု				
၆၁	ကျေးဇူးတင်မှု				
၆၂	ကျေးဇူးတင်မှု				
၆၃	ကျေးဇူးတင်မှု				
၆၄	ကျေးဇူးတင်မှု				
၆၅	ကျေးဇူးတင်မှု				

(၁) အိမ်ထောင်စုရပ်(၂)ရပ်(၃)ရပ်(၄)ရပ်(၅)ရပ်(၆)ရပ်(၇)ရပ်(၈)ရပ်(၉)ရပ်(၁၀)ရပ်



ရုက္ခပေါက်ခြံစီမံကိန်း

ပုံစံ - ၈-၁၂ - အစဉ်အလာစာတမ်းရောင်းချပေး (FORM PC 12)

လယ်ဧွန်း စီမံကိန်း အစဉ်အလာစာတမ်းရောင်းချပေး အတည်ပြုရန် ရုက္ခပေါက်ခြံစီမံကိန်းအောက်တွင် တွေ့ရှိရသည့် တွင်းဆင်းတို့ စစ်ဆေး၍ ပုံစံ ၂ စီမံကိန်းတင်ပြအချိန်အထိ အစဉ်အလာစာတမ်းရောင်းချပေးရန်အတွက် နှိုင်းနှိုင်းရန်

ရက်စွဲ 19.3.2016

စာတမ်းအမျိုးအမည် ဦးကျော်ဂင်ဇီ

စီမံကိန်းတင်ပြအမတ်ကြီး(၇)

အတည်ပြုရန်

စာတမ်း(၂)၊ စာတမ်း(၃)၊ စာတမ်း(၄)

ပြင်ဆင်/ တိုင်းစာတမ်း

အခွင့်အလမ်း

မြို့နယ်

ပြည်နယ်

ရုက္ခပေါက်ခြံ

စာတမ်းအမျိုးအမည်

စာတမ်း

အမျိုးအမည်

အစဉ်အလာစာတမ်းစီမံကိန်း

စဉ်	အမည်	ကျား (N)	မ (N)	အိမ်ထောင် စုစည်းမှု (N)	ရုက္ခပေါက်ခြံ	လက်မှတ်
၁၆	၁၆၅၅၅၅၅	✓	✓	✓	မရှိ	၁၆၅၅
၁၇	၁၆၅၅၅၅၅	✓	✓	✓	မရှိ	၁၆၅၅
၁၈	၁၆၅၅၅၅၅	✓	✓	✓	မရှိ	၁၆၅၅
၁၉	၁၆၅၅၅၅၅	✓	✓	✓	မရှိ	၁၆၅၅
၂၀	၁၆၅၅၅၅၅	✓	✓	✓	မရှိ	၁၆၅၅
၂၁	၁၆၅၅၅၅၅	✓	✓	✓	မရှိ	၁၆၅၅
၂၂	၁၆၅၅၅၅၅	✓	✓	✓	မရှိ	၁၆၅၅
၂၃	၁၆၅၅၅၅၅	✓	✓	✓	မရှိ	၁၆၅၅
၂၄	၁၆၅၅၅၅၅	✓	✓	✓	မရှိ	၁၆၅၅
၂၅	၁၆၅၅၅၅၅	✓	✓	✓	မရှိ	၁၆၅၅
၂၆	၁၆၅၅၅၅၅	✓	✓	✓	မရှိ	၁၆၅၅
၂၇	၁၆၅၅၅၅၅	✓	✓	✓	မရှိ	၁၆၅၅
၂၈	၁၆၅၅၅၅၅	✓	✓	✓	မရှိ	၁၆၅၅
၂၉	၁၆၅၅၅၅၅	✓	✓	✓	မရှိ	၁၆၅၅
၃၀	၁၆၅၅၅၅၅	✓	✓	✓	မရှိ	၁၆၅၅

(၁) အိမ်ထောင်စုစီမံကိန်းစာတမ်းအမျိုးအမည်/အမျိုးအမည်/အိမ်ထောင်စု စာတမ်း တစ်စုတိုက် တိုင်းစာတမ်းပြုစုရန်အတွက် အတည်ပြုရန်

၆



လူထုဝယ်မြင်စိစစ်နိဂုံး

ပုံစံ - ၈-၂ - အစဉ်အလာစာတော်ရောင်းချရေး (FORM PC 12)

လက်ညှိုး မိတ်ကိုင် အစဉ်အလာစာတော်ရောင်းချမှုတွင် အချက်ပြုရန် လူထုဝယ်မြင်စိစစ်ရန် တောင်းဆိုရန် အစဉ်အလာစာတော်ရောင်းချရေး ဘဏ္ဍာရေးဌာနမှ ဖြည့်စွက်ရန်

ရက်စွဲ: ၂၀၁၆ ခုနှစ် ဇူလိုင်လ ၁၆ ရက်

မြို့နယ်/ ဝန်ထမ်းအဖွဲ့: အရှေ့ဇလုံ

မြို့နယ်/ ဝန်ထမ်းအဖွဲ့: အရှေ့ဇလုံ

စာတော်အမျိုးအစား: စာတော်အမျိုးအစား (၁) စာတော်အမျိုးအစား (၂) စာတော်အမျိုးအစား (၃) စာတော်အမျိုးအစား (၄)

စာတော်အမျိုးအစား: အရှေ့ဇလုံ

စာတော်အမျိုးအစား: အရှေ့ဇလုံ

စဉ်	အမည်	ကျား (M)	မ (F)	အိမ်ထောင် ရုပ်ပုံ (M/F)	လူမှု	လက်မှတ်
၈၉	ဦးတင်အောင်	✓		✓	မ	အောင်အောင်
၉၀	မ. ဇော်	✓		✓	မ	အောင်အောင်
၉၁	ဦးတင်အောင်	✓		✓	မ	အောင်အောင်
၉၂	ဦးတင်အောင်	✓		✓	မ	အောင်အောင်
၉၃	ဦးတင်အောင်	✓		✓	မ	အောင်အောင်
၉၄	ဦးတင်အောင်	✓		✓	မ	အောင်အောင်
၉၅	ဦးတင်အောင်	✓		✓	မ	အောင်အောင်
၉၆	ဦးတင်အောင်	✓		✓	မ	အောင်အောင်
၉၇	ဦးတင်အောင်	✓		✓	မ	အောင်အောင်
၉၈	ဦးတင်အောင်	✓		✓	မ	အောင်အောင်
၉၉	ဦးတင်အောင်	✓		✓	မ	အောင်အောင်
၁၀၀	ဦးတင်အောင်	✓		✓	မ	အောင်အောင်

(၁) အိမ်ထောင်မရှိသူများအပေါ် အချို့ကား/အချို့ကား အိမ်ထောင်စုံ သစ်ကို စုံထောင်ပေးရန်အတွက် အချက်ပြပါ။



လူထုပစ်မှတ်ပြန်ပေးခြင်း

ပုံစံ - ၀-၃-၂ - အစဉ်အလာပေးတော်မူရန်ပုံစံ (FORM PC 12)

လက်ညွှန်း၊ မိခင်နား၊ အစဉ်အလာပေးတော်မူရန်အတွက် အချက်ပြုရန်၊ လူထုပစ်မှတ်ပြန်ပေးမှုအတွက် တွင်ဆင်လှည့် ဖမ်းဆီးမှု ပုံစံ ၂ မိခင်နားထုတ်ပေးရန်အတွက် အစဉ်အလာပေးတော်မူရန်

စည်းရုံးရေးမှူးအမည် ဦးကျော်အောင်

ရက်စွဲ 19.၉.၂၀1၆

မိခင်နားထုတ်ပေးရန်ပုံစံ (၇)

ခြေတင်ပုံစံ (၁)

တစ်ခန်း (၂)၊ တစ်ခန်း (၃)၊ တစ်ခန်း (၄)

ပြည်နယ်/တိုင်းဒေသကြီး မန္တလေး

မြို့နယ်

ရေတွက်

ကျေးရွာအုပ်စု

ကျေးရွာ

ကျေးရွာ

အုပ်စု

အစဉ်အလာပေးတော်မူခြင်း

စဉ်	အမည်	ကျား (N)	မ (N)	အိမ်ထောင် နှစ် (N) ^(၈)	လူစွဲ	ထုတ်ပေး
၀၁	ဦးအောင်အောင်	✓		✓	မ	အောင်
၀၂	ဦးအောင်အောင်	✓		✓	မ	အောင်
၀၃	ဦးအောင်အောင်	✓		✓	မ	အောင်
၀၄	ဦးအောင်အောင်	✓		✓	မ	အောင်
၀၅	ဦးအောင်အောင်	✓		✓	မ	အောင်
၀၆	ဦးအောင်အောင်	✓		✓	မ	အောင်
၀၇	ဦးအောင်အောင်	✓		✓	မ	အောင်
၀၈	ဦးအောင်အောင်	✓		✓	မ	အောင်
၀၉	ဦးအောင်အောင်	✓		✓	မ	အောင်
၁၀	ဦးအောင်အောင်	✓		✓	မ	အောင်
၁၁	ဦးအောင်အောင်	✓		✓	မ	အောင်
၁၂	ဦးအောင်အောင်	✓		✓	မ	အောင်
၁၃	ဦးအောင်အောင်	✓		✓	မ	အောင်
၁၄	ဦးအောင်အောင်	✓		✓	မ	အောင်
၁၅	ဦးအောင်အောင်	✓		✓	မ	အောင်
၁၆	ဦးအောင်အောင်	✓		✓	မ	အောင်
၁၇	ဦးအောင်အောင်	✓		✓	မ	အောင်
၁၈	ဦးအောင်အောင်	✓		✓	မ	အောင်
၁၉	ဦးအောင်အောင်	✓		✓	မ	အောင်
၂၀	ဦးအောင်အောင်	✓		✓	မ	အောင်

(၁) အိမ်ထောင်စုံစာရင်းအုပ်စု၊ အချို့ကား/အချို့ကား၊ အိမ်ထောင်စု ထပ်ပေါင်း တွင် ပုံစံ ၂ ပုံစံ ပြန်ပေးရန်အတွက် အချက်ပြန်ပေး



ရုက္ခပင်ဖြစ်မိတ်နိုး

ပုံစံ - ၈-၁၂ - အစဉ်အစစ်ထောက်ရောက်စာရင်းစာရွက် (FORM PC 12)

လယ်ဦးနှစ် မိတ်နိုး အစဉ်အစစ်ထောက်ရောက်စာရင်းစာရွက် အတိုးမြှင့်ရန် ရုက္ခပင်ဖြစ်မိတ်နိုးစာရွက်စာတမ်း တွင် ရှိသည့် အစဉ်အစစ်ထောက်ရောက်စာရင်းစာရွက် အစဉ်အစစ်ထောက်ရောက်စာရင်းစာရွက် ဖြည့်စွက်ရန်

စာရွက်စာတမ်းအမျိုးအမည်: မိုးရွာရေခဲ

ရက်စွဲ: 19.3.2014

မြို့နယ်/ရပ်ကွက်အမျိုးအမည်: မန္တလေး

မြို့နယ်/ရပ်ကွက်အမျိုးအမည်: မန္တလေး

မြို့နယ်/ရပ်ကွက်အမျိုးအမည်: မန္တလေး

စဉ်	အမည်	ကျား (M)	မ (W)	အိမ်ထောင်စု (H)	ရပ်ကွက်	လက်မှတ်
၁၀၄	မိုးရွာရေခဲ	✓		✓	မန္တလေး	မိုးရွာရေခဲ
၁၀၅	မိုးရွာရေခဲ	✓		✓	မန္တလေး	မိုးရွာရေခဲ
၁၀၆	မိုးရွာရေခဲ	✓		✓	မန္တလေး	မိုးရွာရေခဲ
၁၀၇	မိုးရွာရေခဲ	✓		✓	မန္တလေး	မိုးရွာရေခဲ
၁၀၈	မိုးရွာရေခဲ	✓		✓	မန္တလေး	မိုးရွာရေခဲ
၁၀၉	မိုးရွာရေခဲ	✓		✓	မန္တလေး	မိုးရွာရေခဲ
၁၁၀	မိုးရွာရေခဲ	✓		✓	မန္တလေး	မိုးရွာရေခဲ
၁၁၁	မိုးရွာရေခဲ	✓		✓	မန္တလေး	မိုးရွာရေခဲ
၁၁၂	မိုးရွာရေခဲ	✓		✓	မန္တလေး	မိုးရွာရေခဲ
၁၁၃	မိုးရွာရေခဲ	✓		✓	မန္တလေး	မိုးရွာရေခဲ
၁၁၄	မိုးရွာရေခဲ	✓		✓	မန္တလေး	မိုးရွာရေခဲ
၁၁၅	မိုးရွာရေခဲ	✓		✓	မန္တလေး	မိုးရွာရေခဲ
၁၁၆	မိုးရွာရေခဲ	✓		✓	မန္တလေး	မိုးရွာရေခဲ

(၁) အိမ်ထောင်စုအစဉ်အစစ်ထောက်ရောက်စာရင်းစာရွက် အစဉ်အစစ်ထောက်ရောက်စာရင်းစာရွက် အစဉ်အစစ်ထောက်ရောက်စာရင်းစာရွက်



ရုက္ခပေါက်ပြင်စံနှုန်း

ပုံစံ - ၈-၁၂ - အစဉ်အလာစာတမ်းရောက်စုရုံး (FORM PC 12)

လက်ညှိုး မိတ်ကိုင် အစဉ်အလာစာတမ်းရောက်စုရုံး အမှတ်ကြီးရုံး၊ ရုက္ခပေါက်စံနှုန်းကော်မရှင်ရုံး၊ အစဉ်အလာစာတမ်းရောက်စုရုံး၊ အစဉ်အလာစာတမ်းရောက်စုရုံး

ရုက္ခပေါက်စံနှုန်းအစဉ်အလာစာတမ်းရောက်စုရုံး

ရက်စွဲ: ၂၀၂၃.၀၅.၁၆ မိတ်ကိုင်စာတမ်းရောက်စုရုံး(၁) စာတမ်း(၂) စာတမ်း(၃) စာတမ်း(၄)

ပြင်ဆင်/ တိုက်စာတမ်း: မန္တလေး: ပြင်ဆင်

ရက်စွဲ: ၂၀၂၃.၀၅.၁၆

စဉ်	အမည်	ဘဝ (N)	ဘဝ (N)	အိမ်ထောင်စု (N)	ရုက္ခပေါက်စံနှုန်း	လက်မှတ်
၁၀၇	ဦးကျော်	✓	✓	✓	✓	
၁၀၈	မ. ဝ. ဝ. ဝ. ဝ.	✓	✓	✓	✓	
၁၀၉	မ. ဝ. ဝ. ဝ. ဝ.	✓	✓	✓	✓	
၁၁၀	မ. ဝ. ဝ. ဝ. ဝ.	✓	✓	✓	✓	
၁၁၁	မ. ဝ. ဝ. ဝ. ဝ.	✓	✓	✓	✓	
၁၁၂	မ. ဝ. ဝ. ဝ. ဝ.	✓	✓	✓	✓	
၁၁၃	မ. ဝ. ဝ. ဝ. ဝ.	✓	✓	✓	✓	
၁၁၄	မ. ဝ. ဝ. ဝ. ဝ.	✓	✓	✓	✓	
၁၁၅	မ. ဝ. ဝ. ဝ. ဝ.	✓	✓	✓	✓	
၁၁၆	မ. ဝ. ဝ. ဝ. ဝ.	✓	✓	✓	✓	
၁၁၇	မ. ဝ. ဝ. ဝ. ဝ.	✓	✓	✓	✓	
၁၁၈	မ. ဝ. ဝ. ဝ. ဝ.	✓	✓	✓	✓	
၁၁၉	မ. ဝ. ဝ. ဝ. ဝ.	✓	✓	✓	✓	
၁၂၀	မ. ဝ. ဝ. ဝ. ဝ.	✓	✓	✓	✓	

(၁) အိမ်ထောင်စုစံနှုန်းရရှိပါ အမျိုးသား/အမျိုးသမီး အိမ်ထောင်စု တစ်ခုကို တိုက်စာတမ်းရောက်စုရုံး အမှတ်ကြီးရုံး



လူထုထပ်ပြင်စံနှုန်း

ပုံစံ - ၀-၀၂ - အစည်းအဝေးထောက်ခံရောက်သူများ (FORM PC 12)

လမ်းညွှန် စီမံကိန်း အစည်းအဝေးအားလုံးတွင် အချိန်ရန် လူထုစည်းရုံးရေးအဖွဲ့က တော့ခွင့်ပေး တွင်ဆောင်ရွက် ပစ်သောပုံစံ ၂ စီမံကိန်းထက်ပိုနှုန်းအရသာပါ အစည်းအဝေးထောက်ခံရောက် သူများစာရင်းကို မြေခုံပွဲစဉ်ရန်

စည်းရုံးရေးအဖွဲ့အမည်: ဦးကျော်လင်းမြင့်

ခုတ်ရက်: ၂၀၁၆ ခုနှစ်၊ ၁၀ ရက်၊ ၁၀ နေ့

မြို့နယ်/တိုင်းဒေသကြီး: မန္တလေး၊ ပြည်နယ်: မန္တလေး

တော့ခွင့်အဖွဲ့အမည်: တော့ခွင့်အဖွဲ့

အစည်းအဝေးအမျိုးအစား: အစည်းအဝေး

စဉ်	အမည်	ကျား (N)	မ (N)	အိမ်ထောင် စုပုံစံ (N) ^(၁)	လူနာ	လက်မှတ်
၀၁၀	ဦးစုလင်းစော	✓		✓	မရှိ	
၀၁၁	ဦးမင်းမင်း	✓		✓	မရှိ	
၀၁၂	ဦးစွန်းစွန်း	✓		✓	မရှိ	
၀၁၃	ဦးကျော်စွန်း	✓		✓	မရှိ	
၀၁၄	ဦးကျော်စွန်း	✓		✓	မရှိ	
၀၁၅	ဦးကျော်စွန်း	✓		✓	မရှိ	
၀၁၆	ဦးကျော်စွန်း	✓		✓	မရှိ	
၀၁၇	ဦးကျော်စွန်း	✓		✓	မရှိ	
၀၁၈	ဦးကျော်စွန်း	✓		✓	မရှိ	
၀၁၉	ဦးကျော်စွန်း	✓		✓	မရှိ	
၀၂၀	ဦးကျော်စွန်း	✓		✓	မရှိ	

(၁) အိမ်ထောင်စုပုံစံပြန်လှုပ်ပါ။ အမျိုးသား/အမျိုးသမီး အိမ်ထောင်စု ထပ်ပေါင်းစုပုံစံကို တွင်ဆောင်ရွက်ရန်အတွက် အချက်ပြပါ။



လူထုဝတ်ပြုစီမံကိန်း

ပုံစံ - ၈-၁၂ - အစဉ်အဆက်ထောက်ခံရောက်သူများ (FORM PC 12)

လယ်ဥယျာဉ် စီမံကိန်း အစဉ်အဆက်ထောက်ခံရောက်သူ အပုံစံဖြည့်စွန်း လူထုဝတ်ပြုစီမံကိန်းက တွေ့ရှိရသည့် အစဉ်အဆက်ထောက်ခံရောက်သူများအား ပုံစံ ၂ စီမံကိန်းထောက်ခံရေးစာအုပ်ဖြင့် အစဉ်အဆက်ထောက်ခံရောက်သူများအား ဖြည့်စွန်းရန်

စာမျက်နှာ ၂၅.၁.၁၀၁၆ ဦးကျော်အင် ဖြိုပြီး

စီမံကိန်းထောက်ခံရေးစာအုပ်ဖြင့်ပါ (၇) အတည်ပြု (၈) အတည်မပြု (၉) အတည်မပြု (၁) အတည်မပြု (၂) အတည်မပြု (၃) အတည်မပြု (၄)

ပြည်နယ်/တိုင်းဒေသကြီး မန္တလေး ပြည်နယ် ဧရာဝတီတိုင်းဒေသကြီး

ကျေးရွာအုပ်စု ဧရာဝတီမြစ်ဝကျွန်းပတ်

ကျေးရွာ အုပ်စုအမည်

စဉ်	အမည်	ကျား (M)	မ (F)	ထိပ်ထောင် နံပါတ် (N/A)	လူမျိုး	လက်မှတ်
၁၄၃	ဒေါ်ခင်အေး	✓			ဗမာ	ဒေါ်အေး
၁၄၄	ဒေါ်အေးအေး	✓			ဗမာ	ဒေါ်အေးအေး
၁၄၅	ဒေါ်အေးအေး	✓			ဗမာ	ဒေါ်အေးအေး
၁၄၆	ဒေါ်အေးအေး	✓			ဗမာ	ဒေါ်အေးအေး
၁၄၇	ဒေါ်အေးအေး	✓			ဗမာ	ဒေါ်အေးအေး
၁၄၈	ဒေါ်အေးအေး	✓			ဗမာ	ဒေါ်အေးအေး
၁၄၉	ဒေါ်အေးအေး	✓			ဗမာ	ဒေါ်အေးအေး
၁၅၀	ဒေါ်အေးအေး	✓			ဗမာ	ဒေါ်အေးအေး
၁၅၁	ဒေါ်အေးအေး	✓			ဗမာ	ဒေါ်အေးအေး
၁၅၂	ဒေါ်အေးအေး	✓			ဗမာ	ဒေါ်အေးအေး
၁၅၃	ဒေါ်အေးအေး	✓			ဗမာ	ဒေါ်အေးအေး
၁၅၄	ဒေါ်အေးအေး	✓			ဗမာ	ဒေါ်အေးအေး
၁၅၅	ဒေါ်အေးအေး	✓			ဗမာ	ဒေါ်အေးအေး

(၁) အစဉ်အဆက်ထောက်ခံရောက်သူများအား ပုံစံ ၂ အစဉ်အဆက်ထောက်ခံရောက်သူများအား ဖြည့်စွန်းရန်



လူထုပတ်ဝန်းကျင်

ပုံစံ - ၀-၁-၂ - အစဉ်အလာထောက်ခံစာပုံစံ (FORM PC 12)

လက်ညွှန်း မိမိတို့၏ အစဉ်အလာထောက်ခံစာပုံစံ အသုံးပြုရန် လူထုပတ်ဝန်းကျင်ရေးရာ ကော်မရှင်တို့က တွင်ဆောင်ရွက် ဝင်ရောက် ပုံစံ ၂ မိမိတို့ထောက်ခံချက်အချိန်အတိုင်း အစဉ်အလာထောက်ခံစာပုံစံ အသုံးပြုရန် ဖြည့်စွက်ရန်

စာတိုက်အမျိုးအမည်: ဒီဂျစ်တယ်

ရက်စွဲ: ၂၀၂၃.၁၀.၁၆

မိမိတို့ထောက်ခံချက်အမျိုးအမည် (၂)

အစဉ်အလာ (၁)

အစဉ်အလာ (၂)

အစဉ်အလာ (၃)

အစဉ်အလာ (၄)

မြန်မာနိုင်ငံ/တိုင်းဒေသကြီး: မန္တလေး

မြို့နယ်: ရွှေဘို

မြို့နယ်: ရွှေဘို

မြို့နယ်: ရွှေဘို

မြို့နယ်: ရွှေဘို

မြို့နယ်: ရွှေဘို

မြို့နယ်: ရွှေဘို

မြို့နယ်: ရွှေဘို

မြို့နယ်: ရွှေဘို

မြို့နယ်: ရွှေဘို

မြို့နယ်: ရွှေဘို

စဉ်	အမည်	ကျား (M)	မ (F)	အိမ်ထောင်စုအဖွဲ့ (H)	လူနာ	ထောက်ခံချက်	ရက်စွဲ	လက်မှတ်
၁၀၆	ဒေါ်အောင်ဆန်းစုကြည်	✓		✓	✓	✓	၂၀၂၃.၁၀.၁၆	အောင်ဆန်းစုကြည်
၁၀၇	ဒေါ်အောင်ဆန်းစုကြည်	✓		✓	✓	✓	၂၀၂၃.၁၀.၁၆	အောင်ဆန်းစုကြည်
၁၀၈	ဒေါ်အောင်ဆန်းစုကြည်	✓		✓	✓	✓	၂၀၂၃.၁၀.၁၆	အောင်ဆန်းစုကြည်
၁၀၉	ဒေါ်အောင်ဆန်းစုကြည်	✓		✓	✓	✓	၂၀၂၃.၁၀.၁၆	အောင်ဆန်းစုကြည်
၁၁၀	ဒေါ်အောင်ဆန်းစုကြည်	✓		✓	✓	✓	၂၀၂၃.၁၀.၁၆	အောင်ဆန်းစုကြည်
၁၁၁	ဒေါ်အောင်ဆန်းစုကြည်	✓		✓	✓	✓	၂၀၂၃.၁၀.၁၆	အောင်ဆန်းစုကြည်
၁၁၂	ဒေါ်အောင်ဆန်းစုကြည်	✓		✓	✓	✓	၂၀၂၃.၁၀.၁၆	အောင်ဆန်းစုကြည်
၁၁၃	ဒေါ်အောင်ဆန်းစုကြည်	✓		✓	✓	✓	၂၀၂၃.၁၀.၁၆	အောင်ဆန်းစုကြည်
၁၁၄	ဒေါ်အောင်ဆန်းစုကြည်	✓		✓	✓	✓	၂၀၂၃.၁၀.၁၆	အောင်ဆန်းစုကြည်
၁၁၅	ဒေါ်အောင်ဆန်းစုကြည်	✓		✓	✓	✓	၂၀၂၃.၁၀.၁၆	အောင်ဆန်းစုကြည်
၁၁၆	ဒေါ်အောင်ဆန်းစုကြည်	✓		✓	✓	✓	၂၀၂၃.၁၀.၁၆	အောင်ဆန်းစုကြည်
၁၁၇	ဒေါ်အောင်ဆန်းစုကြည်	✓		✓	✓	✓	၂၀၂၃.၁၀.၁၆	အောင်ဆန်းစုကြည်
၁၁၈	ဒေါ်အောင်ဆန်းစုကြည်	✓		✓	✓	✓	၂၀၂၃.၁၀.၁၆	အောင်ဆန်းစုကြည်
၁၁၉	ဒေါ်အောင်ဆန်းစုကြည်	✓		✓	✓	✓	၂၀၂၃.၁၀.၁၆	အောင်ဆန်းစုကြည်
၁၂၀	ဒေါ်အောင်ဆန်းစုကြည်	✓		✓	✓	✓	၂၀၂၃.၁၀.၁၆	အောင်ဆန်းစုကြည်

(၁) အိမ်ထောင်စုအဖွဲ့အစည်းအဖွဲ့ဝင်များ၏ အချိုးအစား/အချိုးအစား အိမ်ထောင်စု အဖွဲ့ဝင်တို့ တစ်ဦးတည်းက ဖြည့်စွက်ရမည် ဖြစ်ပါသည်။



လူထုထုတ်ပြန်စံကိန်း

ပုံစံ - ၀-၀၂ - အစဉ်အဆက်ရောက်သူများ (FORM PC 12)

လက်ညှိုး၊ စိတ်ကိန်း၊ အစဉ်အဆက်ရောက်သူများတွင် အသုံးပြုရန်၊ လူထုထုတ်ပြန်ရေးရာ ကျေးဇူးတင် ကျွမ်းကျင်မှုကို ကျွမ်းကျင်စွာ စစ်ဆေးပြီး စိတ်ကိန်းစာတမ်းအစီအစဉ်အတိုင်းအတိုင်းအတိုင်း အစဉ်အဆက်ရောက်သူများ ထုတ်ပြန်ရေးရာတွင် ပြီးစီးရန်အတွက်

ရက်စွဲ: 13.3.2016

ပြည်နယ်/တိုင်းဒေသကြီး: မန္တလေး

မြို့နယ်: စတုရန်းမြို့

စိတ်ကိန်းစာတမ်းအစီအစဉ်(၇) စိတ်ကိန်း(၅) စိတ်ကိန်း(၄) စိတ်ကိန်း(၃) စိတ်ကိန်း(၂) စိတ်ကိန်း(၁)

ကျေးဇူးတင် ကျေးဇူးတင် ကျေးဇူးတင်

စဉ်	အမည်	ကျား (V)	မ (V)	အိမ်ထောင် ဖုန်းနံပါတ် (V) ^(၈)	လူစီး	လက်မှတ်
၀၄	စော့ ရှိလ ပိုင်စော့		<input checked="" type="checkbox"/>	<input checked="" type="checkbox"/>	မ	မ
၀၅	" စိုး စိုး စိုး စိုး		<input checked="" type="checkbox"/>	<input checked="" type="checkbox"/>	မ	မ
၀၆	" စစ်စစ် စစ်စစ်		<input checked="" type="checkbox"/>	<input checked="" type="checkbox"/>	မ	မ
၀၇	" မှ မှ မှ မှ		<input checked="" type="checkbox"/>	<input checked="" type="checkbox"/>	မ	မ
၀၈	" အိမ်စိန်		<input checked="" type="checkbox"/>	<input checked="" type="checkbox"/>	မ	မ
၀၉	" စော့စော့		<input checked="" type="checkbox"/>	<input checked="" type="checkbox"/>	မ	မ
၁၀	" စိုးစိုး		<input checked="" type="checkbox"/>	<input checked="" type="checkbox"/>	မ	မ
၁၁	" မှ မှ မှ မှ		<input checked="" type="checkbox"/>	<input checked="" type="checkbox"/>	မ	မ
၁၂	" စော့စော့		<input checked="" type="checkbox"/>	<input checked="" type="checkbox"/>	မ	မ
၁၃	" စော့စော့		<input checked="" type="checkbox"/>	<input checked="" type="checkbox"/>	မ	မ
၁၄	" စော့စော့		<input checked="" type="checkbox"/>	<input checked="" type="checkbox"/>	မ	မ
၁၅	" စော့စော့		<input checked="" type="checkbox"/>	<input checked="" type="checkbox"/>	မ	မ
၁၆	" စော့စော့		<input checked="" type="checkbox"/>	<input checked="" type="checkbox"/>	မ	မ
၁၇	" စော့စော့		<input checked="" type="checkbox"/>	<input checked="" type="checkbox"/>	မ	မ

(၁) အိမ်ထောင်စွဲ၊ မိတ်ဆက်/အစီအစဉ်၊ အစီအစဉ်/အစီအစဉ်၊ အိမ်ထောင်စု ထပ်မံထုတ်ပြန်ရန်အတွက် အစီအစဉ် အစီအစဉ်



လူထုစောင့်ကြည့်စစ်ဆေးရေးဌာန

၃

ပုံစံ - ၈-၁၂ - အစဉ်အဆက်ဆေးစစ်ဆေးရေးပုံစံ (FORM PC 12)

လမ်းညွှန်၊ စိတ်နှိုး၊ အစဉ်အဆက်ဆေးစစ်ဆေးရေးတွင် အသုံးပြုရန်၊ လူထုစောင့်ကြည့်စစ်ဆေးရေးဌာနမှ တောင်းဆိုပါက ကျေးဇူးပြု၍ တွင်းဆင်းစဉ် စစ်ဆေးရေး ပုံစံ ၂ စိတ်နှိုးစာတန်းအစီရင်ခံစာအတိုင်း အစဉ်အဆက်ဆေးစစ်ဆေးရေးတွင် အသုံးပြုရန် အစဉ်အဆက်ဆေးစစ်ဆေးရေးဌာနမှ တောင်းဆိုပါက ကျေးဇူးပြု၍ တွင်းဆင်းစဉ် စစ်ဆေးရေး ပုံစံ ၂ စိတ်နှိုးစာတန်းအစီရင်ခံစာအတိုင်း အစဉ်အဆက်ဆေးစစ်ဆေးရေးတွင် အသုံးပြုရန်

စဉ်အဆက်ဆေးစစ်ဆေးရေးအစဉ် ဦးကျော်လင်းစိုး

ရက်စွဲ၊ 18.3.2016

မြို့နယ်၊ ခန္တလေး၊

စိတ်နှိုးစာတန်းအမှတ်ပြင်ပါ (✓) စစ်ဆေးရေး (၁) စစ်ဆေးရေး (၂) စစ်ဆေးရေး (၃) စစ်ဆေးရေး (၄)

မြို့နယ်၊ ခန္တလေး၊

ကျေးရွာအုပ်စု၊ ခန္တလေး

ကျေးရွာအုပ်စု၊ ခန္တလေး

ကျေးရွာအုပ်စု၊ ခန္တလေး

စဉ်	အမည်	ကျား (✓)	မ (✓)	အိမ်ထောင်စုမှတ်ပုံစံ (✓) (၁)	လူမျိုး	လက်မှတ်
၂၉	ခေါ်ချစ်မုန်	✓	✓	✓	ဗမာ	၂၃.၂
၃၀	အောင်အောင်စိုး	✓	✓	✓	မ	ခ.စ.၊
၃၁	အောင်အောင်	✓	✓	✓	မ	အ.အ.အ.အ.အ.အ.
၃၂	အောင်အောင်	✓	✓	✓	မ	ခ.စ.၊
၃၃	အောင်အောင်	✓	✓	✓	မ	ခ.စ.၊
၃၄	အောင်အောင်	✓	✓	✓	မ	ခ.စ.၊
၃၅	အောင်အောင်	✓	✓	✓	မ	ခ.စ.၊
၃၆	အောင်အောင်	✓	✓	✓	မ	ခ.စ.၊
၃၇	အောင်အောင်	✓	✓	✓	မ	ခ.စ.၊
၃၈	အောင်အောင်	✓	✓	✓	မ	ခ.စ.၊
၃၉	အောင်အောင်	✓	✓	✓	မ	ခ.စ.၊
၄၀	အောင်အောင်	✓	✓	✓	မ	ခ.စ.၊
၄၁	အောင်အောင်	✓	✓	✓	မ	ခ.စ.၊
၄၂	အောင်အောင်	✓	✓	✓	မ	ခ.စ.၊
၄၃	အောင်အောင်	✓	✓	✓	မ	ခ.စ.၊
၄၄	အောင်အောင်	✓	✓	✓	မ	ခ.စ.၊
၄၅	အောင်အောင်	✓	✓	✓	မ	ခ.စ.၊
၄၆	အောင်အောင်	✓	✓	✓	မ	ခ.စ.၊
၄၇	အောင်အောင်	✓	✓	✓	မ	ခ.စ.၊
၄၈	အောင်အောင်	✓	✓	✓	မ	ခ.စ.၊
၄၉	အောင်အောင်	✓	✓	✓	မ	ခ.စ.၊
၅၀	အောင်အောင်	✓	✓	✓	မ	ခ.စ.၊

(၁) အိမ်ထောင်စုမှတ်ပုံစံ (၁)၊ အိမ်ထောင်စုမှတ်ပုံစံ (၂)၊ အိမ်ထောင်စုမှတ်ပုံစံ (၃)၊ အိမ်ထောင်စုမှတ်ပုံစံ (၄)၊ အိမ်ထောင်စုမှတ်ပုံစံ (၅)၊ အိမ်ထောင်စုမှတ်ပုံစံ (၆)၊ အိမ်ထောင်စုမှတ်ပုံစံ (၇)၊ အိမ်ထောင်စုမှတ်ပုံစံ (၈)၊ အိမ်ထောင်စုမှတ်ပုံစံ (၉)၊ အိမ်ထောင်စုမှတ်ပုံစံ (၁၀)



လူထုဝန်ကြီးဌာန

ပုံစံ - ၈-၁၂ - အစည်းအဝေးတက်ရောက်သူများ (FORM PC 12)

လက်ရှိ စီမံကိန်း အစည်းအဝေးအား တက်ရောက်ရန် လိုအပ်သည့် အချက်အလက်များကို အောက်ဖော်ပြပါ အချက်အလက်များကို အတည်အကျအရောက်အောင် ဖြည့်စွက်ရန် လိုအပ်ပါသည်။

ရက်စွဲ: ၂၀၂၁.၀၅.၁၅

အစည်းအဝေးအကြောင်း: မြို့နယ် အစည်းအဝေး

မြို့နယ်: မြောက်ဦး၊ ဝန်ကြီးဌာန: စီးပွားရေးနှင့် ကုမ္ပဏီဝန်ကြီးဌာန

စီမံကိန်းအကြောင်းအရာ: စီမံကိန်း(၁) ဝန်ကြီးဌာန၊ စီမံကိန်း(၂) ဝန်ကြီးဌာန၊ စီမံကိန်း(၃) ဝန်ကြီးဌာန

စဉ်	အမည်	ကျား (✓)	မ (✓)	အိမ်ထောင်စုမှ အဖွဲ့ဝင် (✓)	လူမျိုး	လက်မှတ်
၁၀	စင်စင်စင်စင်	✓		✓	ဗမာ	စေ့
၁၁	စင်စင်စင်စင်	✓		✓	မ	စေ့
၁၂	စင်စင်စင်စင်	✓		✓	မ	စေ့
၁၃	စင်စင်စင်စင်	✓		✓	မ	စေ့
၁၄	စင်စင်စင်စင်	✓		✓	မ	စေ့
၁၅	စင်စင်စင်စင်	✓		✓	မ	စေ့
၁၆	စင်စင်စင်စင်	✓		✓	မ	စေ့
၁၇	စင်စင်စင်စင်	✓		✓	မ	စေ့
၁၈	စင်စင်စင်စင်	✓		✓	မ	စေ့
၁၉	စင်စင်စင်စင်	✓		✓	မ	စေ့
၂၀	စင်စင်စင်စင်	✓		✓	မ	စေ့
၂၁	စင်စင်စင်စင်	✓		✓	မ	စေ့

(၁) အိမ်ထောင်စုမှ အဖွဲ့ဝင်များကို အောက်ဖော်ပြပါ အချက်အလက်များကို အတည်အကျအရောက်အောင် ဖြည့်စွက်ရန် လိုအပ်ပါသည်။



လူထုဝေဟင်္ဂါပြိပုံကိန်း

ပုံစံ - ၈-၁၂ - အစည်းအဝေးထောက်ရောက်သူများ (FORM PC 12)

လက်ညွှန်း၊ စိတ်ကိန်း အစည်းအဝေးအောက်တွင် အသုံးပြုရန် ရာထူးစည်းရုံးရေးမှူးက ကျေပွဲသို့ ကွင်းဆင်းစဉ် စစ်ဆေး၍ ပုံစံ ၂ စိတ်ကိန်းစက်ကိန်းအစီရင်ခံစာပါ အစည်းအဝေးထောက်ရောက်သူများထက်မှ ကြိုညွှန်ရန်
 စည်းရုံးရေးမှူးအမည် ဦးကျော်အောင်
 ရက်စွဲ၊ ၂၆.၁.၂၀၂၆၊ စိတ်ကိန်းစက်ကိန်းအစီရင်ခံစာ (၇) စက်ကိန်း (၇) စက်ကိန်း (၉) စက်ကိန်း (၄)
 ပြည်နယ်/တိုင်းဒေသကြီး မန္တလေး၊ မြို့နယ် ရွှေဘို၊ ရွာ စက်ကိန်း

စဉ်	အမည်	ဘွဲ့ (၇)	ဖ (၇)	အိမ်ထောင် နှုတ်ပေး ဂုဏ် (၇) ^(၈)	လူမျိုး	လက်မှတ်
၀၁	ကျော်စွမ်း ဦး		✓	✓	ဗမာ	စက်ကိန်း
၀၂	မောင်		✓	✓	မ	စက်ကိန်း
၀၃	မောင်စွမ်း		✓	✓	မ	၆၂၁
၀၄	မောင်စွမ်း		✓	✓	မ	၆၂၁
၀၅	မောင်စွမ်း		✓	✓	မ	၆၂၁
၀၆	မောင်စွမ်း		✓	✓	မ	၆၂၁
၀၇	မောင်စွမ်း		✓	✓	မ	၆၂၁
၀၈	မောင်စွမ်း		✓	✓	မ	၆၂၁
၀၉	မောင်စွမ်း		✓	✓	မ	၆၂၁
၁၀	မောင်စွမ်း		✓	✓	မ	၆၂၁
၁၁	မောင်စွမ်း		✓	✓	မ	၆၂၁
၁၂	မောင်စွမ်း		✓	✓	မ	၆၂၁
၁၃	မောင်စွမ်း		✓	✓	မ	၆၂၁
၁၄	မောင်စွမ်း		✓	✓	မ	၆၂၁
၁၅	မောင်စွမ်း		✓	✓	မ	၆၂၁

(၈) အိမ်ထောင်စွဲစီစဉ်ရန်မလိုပါ။ အမျိုးသား/အမျိုးသမီး အိမ်ထောင်စု ထက်ထက် ကိုယ်စားပြုသူသည်သူမတို့ အမှတ်ပြုပါ။



လူထုဝေဟင်္ဂါပြင်ပစံကိန်း

၆

ပုံစံ - ၈-၁၂ - အစဉ်အဆက်အထောက်အပံ့ရောင်းချခြင်း (FORM FC 12)

လက်ညွှန်း စီမံကိန်း အစဉ်အဆက်အထောက်အပံ့ရောင်းချခြင်း အသုံးပြုရန် လူထုဝေဟင်္ဂါပြင်ပစံကိန်း အစဉ်အဆက်အထောက်အပံ့ရောင်းချခြင်း အစဉ်အဆက်အထောက်အပံ့ရောင်းချခြင်း

စည်းရုံးရေးမှူးအမည်: ဦးကျော်ဂုဏ်

ရက်စွဲ: ၂၀၁၆.၀၅.၁၆ စီမံကိန်းစတင်ရက်စွဲ(၇) စတင်ရက်စွဲ(၈) စတင်ရက်စွဲ(၉) စတင်ရက်စွဲ(၁၀) စတင်ရက်စွဲ(၁၁) စတင်ရက်စွဲ(၁၂) စတင်ရက်စွဲ(၁၃) စတင်ရက်စွဲ(၁၄) စတင်ရက်စွဲ(၁၅) စတင်ရက်စွဲ(၁၆) စတင်ရက်စွဲ(၁၇) စတင်ရက်စွဲ(၁၈) စတင်ရက်စွဲ(၁၉) စတင်ရက်စွဲ(၂၀) စတင်ရက်စွဲ(၂၁) စတင်ရက်စွဲ(၂၂) စတင်ရက်စွဲ(၂၃) စတင်ရက်စွဲ(၂၄) စတင်ရက်စွဲ(၂၅) စတင်ရက်စွဲ(၂၆) စတင်ရက်စွဲ(၂၇) စတင်ရက်စွဲ(၂၈) စတင်ရက်စွဲ(၂၉) စတင်ရက်စွဲ(၃၀) စတင်ရက်စွဲ(၃၁) စတင်ရက်စွဲ(၃၂) စတင်ရက်စွဲ(၃၃) စတင်ရက်စွဲ(၃၄) စတင်ရက်စွဲ(၃၅) စတင်ရက်စွဲ(၃၆) စတင်ရက်စွဲ(၃၇) စတင်ရက်စွဲ(၃၈) စတင်ရက်စွဲ(၃၉) စတင်ရက်စွဲ(၄၀) စတင်ရက်စွဲ(၄၁) စတင်ရက်စွဲ(၄၂) စတင်ရက်စွဲ(၄၃) စတင်ရက်စွဲ(၄၄) စတင်ရက်စွဲ(၄၅) စတင်ရက်စွဲ(၄၆) စတင်ရက်စွဲ(၄၇) စတင်ရက်စွဲ(၄၈) စတင်ရက်စွဲ(၄၉) စတင်ရက်စွဲ(၅၀) စတင်ရက်စွဲ(၅၁) စတင်ရက်စွဲ(၅၂) စတင်ရက်စွဲ(၅၃) စတင်ရက်စွဲ(၅၄) စတင်ရက်စွဲ(၅၅) စတင်ရက်စွဲ(၅၆) စတင်ရက်စွဲ(၅၇) စတင်ရက်စွဲ(၅၈) စတင်ရက်စွဲ(၅၉) စတင်ရက်စွဲ(၆၀) စတင်ရက်စွဲ(၆၁) စတင်ရက်စွဲ(၆၂) စတင်ရက်စွဲ(၆၃) စတင်ရက်စွဲ(၆၄) စတင်ရက်စွဲ(၆၅) စတင်ရက်စွဲ(၆၆) စတင်ရက်စွဲ(၆၇) စတင်ရက်စွဲ(၆၈) စတင်ရက်စွဲ(၆၉) စတင်ရက်စွဲ(၇၀) စတင်ရက်စွဲ(၇၁) စတင်ရက်စွဲ(၇၂) စတင်ရက်စွဲ(၇၃) စတင်ရက်စွဲ(၇၄) စတင်ရက်စွဲ(၇၅) စတင်ရက်စွဲ(၇၆) စတင်ရက်စွဲ(၇၇) စတင်ရက်စွဲ(၇၈) စတင်ရက်စွဲ(၇၉) စတင်ရက်စွဲ(၈၀) စတင်ရက်စွဲ(၈၁) စတင်ရက်စွဲ(၈၂) စတင်ရက်စွဲ(၈၃) စတင်ရက်စွဲ(၈၄) စတင်ရက်စွဲ(၈၅) စတင်ရက်စွဲ(၈၆) စတင်ရက်စွဲ(၈၇) စတင်ရက်စွဲ(၈၈) စတင်ရက်စွဲ(၈၉) စတင်ရက်စွဲ(၉၀) စတင်ရက်စွဲ(၉၁) စတင်ရက်စွဲ(၉၂) စတင်ရက်စွဲ(၉၃) စတင်ရက်စွဲ(၉၄) စတင်ရက်စွဲ(၉၅) စတင်ရက်စွဲ(၉၆) စတင်ရက်စွဲ(၉၇) စတင်ရက်စွဲ(၉၈) စတင်ရက်စွဲ(၉၉) စတင်ရက်စွဲ(၁၀၀)

ပြင်ပစံကိန်း/ တိုင်းဒေသကြီး: မန္တလေး ပြည်နယ်: ဓမ္မစာမိ

စဉ်	အမည်	ကျား (✓)	မ (✓)	အိမ်ထောင်စုကိန်း (✓)	အိမ်ထောင်စုကိန်း (✓)	လူနံပါတ်	လက်မှတ်
၁	ကျော်စွာ	✓		✓		၁၀၀၀	၁၀၀၀
၂	ကျော်စွာ	✓		✓		၁၀၀၀	၁၀၀၀
၃	ကျော်စွာ	✓		✓		၁၀၀၀	၁၀၀၀
၄	ကျော်စွာ	✓		✓		၁၀၀၀	၁၀၀၀
၅	ကျော်စွာ	✓		✓		၁၀၀၀	၁၀၀၀
၆	ကျော်စွာ	✓		✓		၁၀၀၀	၁၀၀၀
၇	ကျော်စွာ	✓		✓		၁၀၀၀	၁၀၀၀
၈	ကျော်စွာ	✓		✓		၁၀၀၀	၁၀၀၀
၉	ကျော်စွာ	✓		✓		၁၀၀၀	၁၀၀၀
၁၀	ကျော်စွာ	✓		✓		၁၀၀၀	၁၀၀၀
၁၁	ကျော်စွာ	✓		✓		၁၀၀၀	၁၀၀၀
၁၂	ကျော်စွာ	✓		✓		၁၀၀၀	၁၀၀၀
၁၃	ကျော်စွာ	✓		✓		၁၀၀၀	၁၀၀၀
၁၄	ကျော်စွာ	✓		✓		၁၀၀၀	၁၀၀၀
၁၅	ကျော်စွာ	✓		✓		၁၀၀၀	၁၀၀၀
၁၆	ကျော်စွာ	✓		✓		၁၀၀၀	၁၀၀၀
၁၇	ကျော်စွာ	✓		✓		၁၀၀၀	၁၀၀၀
၁၈	ကျော်စွာ	✓		✓		၁၀၀၀	၁၀၀၀
၁၉	ကျော်စွာ	✓		✓		၁၀၀၀	၁၀၀၀
၂၀	ကျော်စွာ	✓		✓		၁၀၀၀	၁၀၀၀

(၁) အိမ်ထောင်စုစီမံကိန်းအဖွဲ့မှ အဖွဲ့ဝင်/အဖွဲ့ဝင်မဟုတ်သူများ အိမ်ထောင်စု တစ်စုကို ကိုယ်စားပြုရန်အတွက် အမည်ပြင်ပစံကိန်း



လူထုပတ်ဝန်းကျင်ထိခိုက်မှု

၇

ပုံစံ - ၈-၁၂ - အစဉ်အဆက်အစာထုတ်လုပ်ရေး (FORM PC 12)

လမ်းညွှန်၊ စီမံကိန်း၊ အစဉ်အဆက်အစာထုတ်လုပ်ရေး အစဉ်အဆက်အစာထုတ်လုပ်ရေး နည်းစာချုပ်၊ ရာထူးပေးပေးမှု၊ အစဉ်အဆက်အစာထုတ်လုပ်ရေး စီမံကိန်း၊ စီမံကိန်းအစဉ်အဆက်အစာထုတ်လုပ်ရေး စီမံကိန်း၊ စီမံကိန်းအစဉ်အဆက်အစာထုတ်လုပ်ရေး စီမံကိန်း

စီမံကိန်းအစဉ်အဆက်အစာထုတ်လုပ်ရေး (၇) စီမံကိန်း(၈) စီမံကိန်း(၉) စီမံကိန်း(၁၀)

စီမံကိန်းအစဉ်အဆက်အစာထုတ်လုပ်ရေး (၇) စီမံကိန်း(၈) စီမံကိန်း(၉) စီမံကိန်း(၁၀)

စီမံကိန်းအစဉ်အဆက်အစာထုတ်လုပ်ရေး (၇) စီမံကိန်း(၈) စီမံကိန်း(၉) စီမံကိန်း(၁၀)

စဉ်	အမည်	ကျား (✓)	မ (✓)	အိမ်ထောင်စုဦးရေ (✓)	လူမျိုး	လက်မှတ်
၇၉	မစိန်စိန်စိန်	✓	✓	✓	ဗမာ	၃၄
၈၀	မစိန်စိန်စိန်	✓	✓	✓	မ	၂၈
၈၁	မစိန်စိန်စိန်	✓	✓	✓	မ	၆၂
၈၂	မစိန်စိန်စိန်	✓	✓	✓	မ	၃၅
၈၃	မစိန်စိန်စိန်	✓	✓	✓	မ	၃၃
၈၄	မစိန်စိန်စိန်	✓	✓	✓	မ	၃၅
၈၅	မစိန်စိန်စိန်	✓	✓	✓	မ	၃၅
၈၆	မစိန်စိန်စိန်	✓	✓	✓	မ	၃၅
၈၇	မစိန်စိန်စိန်	✓	✓	✓	မ	၃၅
၈၈	မစိန်စိန်စိန်	✓	✓	✓	မ	၃၅
၈၉	မစိန်စိန်စိန်	✓	✓	✓	မ	၃၅
၉၀	မစိန်စိန်စိန်	✓	✓	✓	မ	၃၅
၉၁	မစိန်စိန်စိန်	✓	✓	✓	မ	၃၅

(၁) အိမ်ထောင်စုဦးရေ၊ လူမျိုးစု၊ အမျိုးသား/အမျိုးသမီး၊ အိမ်ထောင်စု တစ်ခုကို ကိုယ်စားပြုရန်အတွက် အမှတ်တံဆိပ်



လူထုထုတ်ပြန်ခံကိန်း

၈၀

ပုံစံ - ၈-၁၂ - အစဉ်အဆက်ထောက်ရောက်သူများ (FORM PC 12)

လက်ညှိန်း စီမံကိန်း အစဉ်အဆက်ထောက်ရောက်သူများ အသုံးပြုရန် လူထုထုတ်ပြန်ရေးရာ ကျေးဇူးတင် ကျေးဇူးတင်ပေးအပ်ရန်အတွက် အစဉ်အဆက်ထောက်ရောက်သူများအတွက် ထုတ်ပြန်ရေးရာအစဉ် ဦးကျော်ဂုဏ်

စက်ရုံ: 18.3.2016 စီမံကိန်းစတင်အစဉ်ဖြစ်(✓) စက်ရုံ(၁) စက်ရုံ(၂) စက်ရုံ(၃) စက်ရုံ(၄) စက်ရုံ(၅)

ပြည်နယ်/တိုင်းဒေသကြီး: မန္တလေး ပြီးနယ်: ရွှေဘိုခရိုင် ကျေးရွာ: အကျော်ဂုဏ် သွင်းတက်

စဉ်	အမည်	ကျား (✓)	မ (✓)	အိမ်ထောင်စုအဖွဲ့ဝင် (✓)	လူနီး	လက်မှတ်
၁၀၈	စခေါ်မာမာဝင်း	✓		✓	၁၅၁	၂၈
၁၀၉	မခင်မာမာ	✓		✓	၂	၂၉
၁၁၀	မခင်မာမာ	✓		✓	၂	၃၀
၁၁၁	မခင်မာမာ	✓		✓	၂	၃၁
၁၁၂	မခင်မာမာ	✓		✓	၂	၃၂
၁၁၃	မခင်မာမာ	✓		✓	၂	၃၃
၁၁၄	မခင်မာမာ	✓		✓	၂	၃၄
၁၁၅	မခင်မာမာ	✓		✓	၂	၃၅
၁၁၆	မခင်မာမာ	✓		✓	၂	၃၆
၁၁၇	မခင်မာမာ	✓		✓	၂	၃၇
၁၁၈	မခင်မာမာ	✓		✓	၂	၃၈
၁၁၉	မခင်မာမာ	✓		✓	၂	၃၉
၁၂၀	မခင်မာမာ	✓		✓	၂	၄၀
စုစုပေါင်း						

(၁) အိမ်ထောင်စုစီမံကိန်းအဖွဲ့ဝင်များ၊ အကျော်ဂုဏ်/အကျော်ဂုဏ်၊ အိမ်ထောင်စု တစ်စုကို တိုက်ရိုက်ထုတ်ပြန်ရန်အတွက် အသုံးပြုရန်



လူထုဝေဟင်္ဂါပြင်ပကော်မရှင်း

ပုံစံ - ၈-၅ - အစဉ်အဆင့်အထောက်အကူသုများ (FORM PC 12)

လယ်ယာယူခွင့်၊ မိမိတို့၏ အစဉ်အဆင့်အထောက်အကူပေးပေးရန် လူထုဝေဟင်္ဂါပြင်ပကော်မရှင်းကို တွင်ဆောင်ရွက်ပုံစံ ၂ မိမိတို့၏အကြံအစည်အရယူခွင့်အထောက်အကူ
 ဘဏ္ဍာရေးရင်းနှီးငွေ ဖြည့်စွက်ရန်
 စည်ပင်ရေးရာအဖွဲ့သည် ဦးကျော်လင်း၏
 ခုတ်မိုး ၇၈.၃.၂၀၁၆ မိမိတို့၏အကြံအစည်(✓) အကြံအစည်(○) □ ဝက်ဝန်း(၂) □ ဝက်ဝန်း(၃) □ ဝက်ဝန်း(၄)
 ပြည်နယ်/တိုင်းဒေသကြီး မြို့နယ် ရွေးကောက်ပွဲ ဝက်ဝန်းအမှတ် ၁၅၆ ဝက်
 အဖွဲ့အစည်း
 ဝက်

စဉ်	အမည်	ဘဝ (✓)	မိမိတို့၏အကြံအစည်(✓)	အကြံအစည်(○)	ဝက်ဝန်း(၂)	ဝက်ဝန်း(၃)	ဝက်ဝန်း(၄)	လက်မှတ်
၁၅၁	ဦးကျော်လင်း	✓	✓					အဖွဲ့ဝင်
၁၅၂	ဦးကျော်လင်း	✓	✓					
၁၅၃	ဦးကျော်လင်း	✓	✓					
၁၅၄	ဦးကျော်လင်း	✓	✓					
၁၅၅	ဦးကျော်လင်း	✓	✓					
၁၅၆	ဦးကျော်လင်း	✓	✓					
၁၅၇	ဦးကျော်လင်း	✓	✓					
၁၅၈	ဦးကျော်လင်း	✓	✓					
၁၅၉	ဦးကျော်လင်း	✓	✓					
၁၆၀	ဦးကျော်လင်း	✓	✓					
၁၆၁	ဦးကျော်လင်း	✓	✓					
၁၆၂	ဦးကျော်လင်း	✓	✓					
၁၆၃	ဦးကျော်လင်း	✓	✓					
၁၆၄	ဦးကျော်လင်း	✓	✓					
၁၆၅	ဦးကျော်လင်း	✓	✓					

(၅) အစဉ်အဆင့်အထောက်အကူသုများ အဖွဲ့ဝင်/အဖွဲ့ဝင်မဟုတ်ဘဲ အစဉ်အဆင့်အထောက်အကူပေးပေးရန် တွင်ဆောင်ရွက်ပုံစံ ၂ မိမိတို့၏အကြံအစည်အရယူခွင့်အထောက်အကူ



လူထုထုတ်ပြန်စံကိန်း

ပုံစံ - ၈-၀၂ - အစည်းအဝေးတက်ရောက်သူများ (FORM PC 12)

လမ်းညွှန် စီမံကိန်း အစည်းအဝေးအားလုံးတွင် အသုံးပြုရန်၊ လူထုထုတ်ပြန်ရေးရာက ဘေးအန္တရာယ် ကင်းရှင်းရေး ပုံစံ ၂ စီမံကိန်းတက်ရောက်မှုအစီရင်ခံစာပါ အစည်းအဝေးတက်ရောက်သူများအစည်းအဝေးကို ဖြည့်သွင်းရန်

စည်းရုံးရေးမှူးအမည်: ဦးကျော်ဂုဏ်

ရက်စွဲ: ၂၀.၁.၂၀၁၆ စီမံကိန်းတက်ရောက်မှုအစည်းအဝေး(၇) ဇန်နဝါရီ(၈) ဇန်နဝါရီ(၉) ဇန်နဝါရီ(၁၀) ဇန်နဝါရီ(၁၁) ဇန်နဝါရီ(၁၂) ဇန်နဝါရီ(၁၃) ဇန်နဝါရီ(၁၄)

ဖြည့်နှင်း/ တိုင်ကြားသူ: ဒေါ်အေး မြို့နယ်: လွင်ဇံမြို့နယ် ဘက်စုံအဖွဲ့အစည်း: အောင်စင်

စဉ်	အမည်	ကျား (M)	မ (F)	အိမ်ထောင်စုကိန်းရက်စွဲ (၇) (၈)	လူစွဲ	လက်မှတ်
၀၀၁	ဦးကျော်စင်	✓		✓	အဖေ	
၀၀၂	ဒေါ်အေးစင်		✓	✓	မ	
၀၀၃	ဒေါ်အေးစင်		✓	✓	မ	
၀၀၄	ဒေါ်အေးစင်		✓	✓	မ	
၀၀၅	ဒေါ်အေးစင်		✓	✓	မ	
၀၀၆	ဒေါ်အေးစင်		✓	✓	မ	
၀၀၇	ဒေါ်အေးစင်		✓	✓	မ	
၀၀၈	ဒေါ်အေးစင်		✓	✓	မ	
၀၀၉	ဒေါ်အေးစင်		✓	✓	မ	
၀၀၁၀	ဒေါ်အေးစင်		✓	✓	မ	

(၁) အိမ်ထောင်စုကိန်းရက်စွဲ(၇) (၈)၊ အမျိုးသား/အမျိုးသမီး အိမ်ထောင်စု ထပ်မံကို ကိုယ်စားပြုသူထုတ်ပြန်ရန် အမှတ်ပြုပါ။



လူထုဖော်ပြပုံစံကိန်း

ပုံစံ - ၀-၁၂ - အစဉ်အစေတော်ရောက်သူများ (FORM PC 12)

လက်ညွှန်း၊ စိတ်ကိန်း၊ အစဉ်အစေတော်အားလုံးတွင် အသုံးပြုရန်၊ လူထုစည်းရုံးရေးမှူးက ကျေးဇူးပြု၍ ကွင်းဆင်း၍ စစ်ဆေး၍ ပုံစံ ၂ စိတ်ကိန်းတော်ကိန်းအမျိုးအယာအစဉ်အစေတော်ရောက်
 သူများထောက်ပံ့မှု ဖြည့်စွက်ရန်

စည်းရုံးရေးမှူးအမည် ဦးကျော်မင်းဇော်

ရက်စွဲ ၇၈.၃.၂၀၁၆ စိတ်ကိန်းတော်ကိန်းအမှတ်ဖြစ်ပါ(✓) အတိတ်ကိန်း(၁) အတိတ်ကိန်း(၂) အတိတ်ကိန်း(၃) အတိတ်ကိန်း(၄)

ဖြည့်စွက်/ တိုင်ပင်သောကြီး မ.လှအေး မြို့နယ် ရွှေဘေးမြို့ ကျေးရွာအုပ်စု ရွှေဘေး ဘဏ္ဍာရေး

စဉ်	အမည်	အသက် (N)	အမျိုးအမည် (N)	အိမ်ထောင် စုဖွဲ့ပါသော လူထု(✓/X)	လူမျိုး	လက်မှတ်
၀၁	ဦးကျော်မင်းဇော်	✓	✓	✓	ဗမာ	ဦးကျော်မင်းဇော်
၀၂	ဦးကျော်မင်းဇော်	✓	✓	✓	ဗမာ	ဦးကျော်မင်းဇော်
၀၃	ဦးကျော်မင်းဇော်	✓	✓	✓	ဗမာ	ဦးကျော်မင်းဇော်
၀၄	ဦးကျော်မင်းဇော်	✓	✓	✓	ဗမာ	ဦးကျော်မင်းဇော်
၀၅	ဦးကျော်မင်းဇော်	✓	✓	✓	ဗမာ	ဦးကျော်မင်းဇော်
၀၆	ဦးကျော်မင်းဇော်	✓	✓	✓	ဗမာ	ဦးကျော်မင်းဇော်
၀၇	ဦးကျော်မင်းဇော်	✓	✓	✓	ဗမာ	ဦးကျော်မင်းဇော်
၀၈	ဦးကျော်မင်းဇော်	✓	✓	✓	ဗမာ	ဦးကျော်မင်းဇော်
၀၉	ဦးကျော်မင်းဇော်	✓	✓	✓	ဗမာ	ဦးကျော်မင်းဇော်
၁၀	ဦးကျော်မင်းဇော်	✓	✓	✓	ဗမာ	ဦးကျော်မင်းဇော်
၁၁	ဦးကျော်မင်းဇော်	✓	✓	✓	ဗမာ	ဦးကျော်မင်းဇော်
၁၂	ဦးကျော်မင်းဇော်	✓	✓	✓	ဗမာ	ဦးကျော်မင်းဇော်
၁၃	ဦးကျော်မင်းဇော်	✓	✓	✓	ဗမာ	ဦးကျော်မင်းဇော်
၁၄	ဦးကျော်မင်းဇော်	✓	✓	✓	ဗမာ	ဦးကျော်မင်းဇော်
၁၅	ဦးကျော်မင်းဇော်	✓	✓	✓	ဗမာ	ဦးကျော်မင်းဇော်
၁၆	ဦးကျော်မင်းဇော်	✓	✓	✓	ဗမာ	ဦးကျော်မင်းဇော်
၁၇	ဦးကျော်မင်းဇော်	✓	✓	✓	ဗမာ	ဦးကျော်မင်းဇော်
၁၈	ဦးကျော်မင်းဇော်	✓	✓	✓	ဗမာ	ဦးကျော်မင်းဇော်
၁၉	ဦးကျော်မင်းဇော်	✓	✓	✓	ဗမာ	ဦးကျော်မင်းဇော်
၂၀	ဦးကျော်မင်းဇော်	✓	✓	✓	ဗမာ	ဦးကျော်မင်းဇော်

(၁) အိမ်ထောင်ဖွဲ့စည်းခြင်းမရှိသူများ၊ အမျိုးသား/အမျိုးသမီး၊ အိမ်ထောင်စု တစ်စုကို ကိုယ်စားပြုသူအဖြစ် ဖော်ပြရန်



လူထုဝေဟင်္ဂါပြစ်ကိန်း

ပုံစံ - ၀-၁၂ - အစဉ်အဆင့်ထောက်ပံ့ရက်သုခုပေး (FORM PC 12)

လက်ညွှန်း၊ စီမံကိန်း အစဉ်အဆင့်အောက်တွင် အသုံးပြုရန်၊ ရှာဖွေရရှိသည့်နေရာများကို ကျွန်ုပ်တို့ ကျွမ်းကျင်သူများနှင့်အတူ ပူးပေါင်းဆောင်ရွက်ပါမည်။ အစဉ်အဆင့်ထောက်ပံ့ရက် သုခုပေးရက်စွဲကို ဖြည့်သွင်းရန်

စည်းရုံးရေးမှူးအမည် ဦးကျော်လင်း

ရက်စွဲ: 18.3.2016 စီမံကိန်းစတင်ရက်စွဲ(၇) စတင်ရက်စွဲ(၈) စတင်ရက်စွဲ(၉) စတင်ရက်စွဲ(၁၀) စတင်ရက်စွဲ(၁၁) စတင်ရက်စွဲ(၁၂) စတင်ရက်စွဲ(၁၃) စတင်ရက်စွဲ(၁၄) စတင်ရက်စွဲ(၁၅) စတင်ရက်စွဲ(၁၆) စတင်ရက်စွဲ(၁၇) စတင်ရက်စွဲ(၁၈) စတင်ရက်စွဲ(၁၉) စတင်ရက်စွဲ(၂၀) စတင်ရက်စွဲ(၂၁) စတင်ရက်စွဲ(၂၂) စတင်ရက်စွဲ(၂၃) စတင်ရက်စွဲ(၂၄) စတင်ရက်စွဲ(၂၅) စတင်ရက်စွဲ(၂၆) စတင်ရက်စွဲ(၂၇) စတင်ရက်စွဲ(၂၈) စတင်ရက်စွဲ(၂၉) စတင်ရက်စွဲ(၃၀) စတင်ရက်စွဲ(၃၁)

ပြည်နယ်/ တိုင်းဒေသကြီး: မန္တလေး မြို့နယ်: ညောင်ဦး ဇောနယ်: ဇောနယ်

စဉ်	အမည်	ကျား (၂)	မ (၂)	အိမ်ထောင် စုတည်ထား လှူဒါန်း(၂)	ကျွမ်းကျင်သူ	ကျွမ်းကျင်သူ	လက်မှတ်
၁၀၈	၂၀၁၂	✓	✓	✓	မ	မ	၂၀၁၂
၁၀၉	၂၀၁၃	✓	✓	✓	မ	မ	၂၀၁၃
၁၁၀	၂၀၁၄	✓	✓	✓	မ	မ	၂၀၁၄
၁၁၁	၂၀၁၅	✓	✓	✓	မ	မ	၂၀၁၅
၁၁၂	၂၀၁၆	✓	✓	✓	မ	မ	၂၀၁၆
၁၁၃	၂၀၁၇	✓	✓	✓	မ	မ	၂၀၁၇
၁၁၄	၂၀၁၈	✓	✓	✓	မ	မ	၂၀၁၈
၁၁၅	၂၀၁၉	✓	✓	✓	မ	မ	၂၀၁၉
၁၁၆	၂၀၂၀	✓	✓	✓	မ	မ	၂၀၂၀
၁၁၇	၂၀၂၁	✓	✓	✓	မ	မ	၂၀၂၁
၁၁၈	၂၀၂၂	✓	✓	✓	မ	မ	၂၀၂၂
၁၁၉	၂၀၂၃	✓	✓	✓	မ	မ	၂၀၂၃
၁၂၀	၂၀၂၄	✓	✓	✓	မ	မ	၂၀၂၄

(၁) အိမ်ထောင်စုစီမံကိန်းနှင့်အညီ အမျိုးသား/အမျိုးသမီး အိမ်ထောင်စု တစ်ခုကို ကိုယ်စားပြုရမည်ဟုဆို အမှတ်ပြုပါ။



လူထုဝေဟင်္ဂါပြိပိတ်ကိန်း

ပုံစံ - ၀-၅ - အစဉ်အဆင့်အထောက်အပံ့စာရွက်စာတမ်း (FORM PC 12)

လက်ညွှန်း၊ စီမံကိန်း၊ အစဉ်အဆင့်အထောက်အပံ့စာရွက်စာတမ်း အသုံးပြုရန် ရာထူးစဉ်ဆန်းစစ်မှုများက ကျေပွန်သို့ ကွင်းဆင်းစဉ် စစ်ဆေး၍ ပုံစံ ၂ စီမံကိန်းစတင်ရန်အချိန်ဇယားပါ အစဉ်အဆင့်အထောက်အပံ့စာရွက်စာတမ်းကို ပြိပိတ်ပေးရန် ရည်ရွယ်ချက်ဖြင့် ဤစာရွက်စာတမ်းကို ဖြည့်စွက်ရန်အတွက် ဤစာရွက်စာတမ်းကို ဖြည့်စွက်ရန်အတွက် ဖြည့်စွက်ရန်အတွက် ဖြည့်စွက်ရန်အတွက်

ရက်စွဲ: 18.3.2016

မြို့နယ်: မန္တလေး

စီမံကိန်းစတင်ရန်အထောက်အပံ့ပြုပုံ(✓) စတင်ရန်(၁) စတင်ရန်(၂) စတင်ရန်(၃) စတင်ရန်(၄) စတင်ရန်(၅) စတင်ရန်(၆) စတင်ရန်(၇) စတင်ရန်(၈) စတင်ရန်(၉)

အစဉ်အဆင့်အထောက်အပံ့စာရွက်စာတမ်း: မန္တလေး

စဉ်	အမည်	ရာခိုင်နှုန်း (%)	စီမံကိန်းစတင်ရန်အထောက်အပံ့ပြုပုံ(✓)	စတင်ရန်(၁)	စတင်ရန်(၂)	စတင်ရန်(၃)	စတင်ရန်(၄)	စတင်ရန်(၅)	စတင်ရန်(၆)	စတင်ရန်(၇)	စတင်ရန်(၈)	စတင်ရန်(၉)	လက်မှတ်
၁	ဒေါ်အေးအေး	✓	✓										
၂	ဒေါ်အေးအေး	✓	✓										
၃	ဒေါ်အေးအေး	✓	✓										
၄	ဒေါ်အေးအေး	✓	✓										
၅	ဒေါ်အေးအေး	✓	✓										
၆	ဒေါ်အေးအေး	✓	✓										
၇	ဒေါ်အေးအေး	✓	✓										
၈	ဒေါ်အေးအေး	✓	✓										
၉	ဒေါ်အေးအေး	✓	✓										
၁၀	ဒေါ်အေးအေး	✓	✓										
၁၁	ဒေါ်အေးအေး	✓	✓										
၁၂	ဒေါ်အေးအေး	✓	✓										
၁၃	ဒေါ်အေးအေး	✓	✓										
၁၄	ဒေါ်အေးအေး	✓	✓										
၁၅	ဒေါ်အေးအေး	✓	✓										
၁၆	ဒေါ်အေးအေး	✓	✓										
၁၇	ဒေါ်အေးအေး	✓	✓										
၁၈	ဒေါ်အေးအေး	✓	✓										
၁၉	ဒေါ်အေးအေး	✓	✓										
၂၀	ဒေါ်အေးအေး	✓	✓										

(၁) အစဉ်အဆင့်အထောက်အပံ့စာရွက်စာတမ်း၊ အချိန်ဇယား/အချိန်ဇယား၊ အစဉ်အဆင့်အထောက်အပံ့စာရွက်စာတမ်း တစ်ခုခုကို ကိုယ်တိုင်ဖြည့်စွက်ရန်အတွက် အမှတ်ပြုပါ။



လူထုဝန်ထမ်းချိမ်းကိန်း

၁၁

ပုံစံ - ၈-၁၂ - အစည်းအဝေးထောက်ခံရောက်သူများ (FORM PC 12)

လက်ညွှန်း၊ စိတ်ကိန်း အစည်းအဝေးထောက်ခံရောက်သူများ အချက်ပြုရန် ဂျပန်နိုင်ငံသို့ရောက်လာပြီး ကျေးဇူးတင် ဆုတောင်းပေးရန် အစည်းအဝေးထောက်ခံရောက်သူများအစည်းအဝေးကို ခြိမ်းခြောက်ရန်

စည်းရုံးရေးမှူးအမည်: ဦးကျော်ဂုဏ်

ရက်စွဲ: 18.3.2016 စိတ်ကိန်းထောက်ခံရောက်ခြင်း(၇) ထောက်ခံ(၂) ထောက်ခံ(၃) ထောက်ခံ(၄)

ပြည်နယ်/တိုင်းဒေသကြီး: မန္တလေး မြို့နယ်: ညောင်ဦး ကျေးရွာအုပ်စု: အောင်ဇင်း ကျေးရွာ: ညွှန်းတော်

စဉ်	အမည်	ကျား (၇)	မ (၇)	အိမ်ထောင် ဖွဲ့စည်းထား လှည့်(၇)။	လူမျိုး	လက်မှတ်
၂၀၇	ဒေါ်ခင်စင်စင်	<input checked="" type="checkbox"/>	<input checked="" type="checkbox"/>	<input checked="" type="checkbox"/>	ဗမာ	
၂၀၈	" ဦးစောစော အောင်စိန်	<input checked="" type="checkbox"/>	<input checked="" type="checkbox"/>	<input checked="" type="checkbox"/>	မ	
၂၀၉	" ဦးစောစော အောင်စိန်	<input checked="" type="checkbox"/>	<input checked="" type="checkbox"/>	<input checked="" type="checkbox"/>	မ	
၂၁၀	" ဦးစောစော အောင်စိန်	<input checked="" type="checkbox"/>	<input checked="" type="checkbox"/>	<input checked="" type="checkbox"/>	မ	
၂၁၁	" ဦးစောစော အောင်စိန်	<input checked="" type="checkbox"/>	<input checked="" type="checkbox"/>	<input checked="" type="checkbox"/>	မ	
၂၁၂	" ဦးစောစော အောင်စိန်	<input checked="" type="checkbox"/>	<input checked="" type="checkbox"/>	<input checked="" type="checkbox"/>	မ	
၂၁၃	" ဦးစောစော အောင်စိန်	<input checked="" type="checkbox"/>	<input checked="" type="checkbox"/>	<input checked="" type="checkbox"/>	မ	
၂၁၄	" ဦးစောစော အောင်စိန်	<input checked="" type="checkbox"/>	<input checked="" type="checkbox"/>	<input checked="" type="checkbox"/>	မ	
၂၁၅	" ဦးစောစော အောင်စိန်	<input checked="" type="checkbox"/>	<input checked="" type="checkbox"/>	<input checked="" type="checkbox"/>	မ	
၂၁၆	" ဦးစောစော အောင်စိန်	<input checked="" type="checkbox"/>	<input checked="" type="checkbox"/>	<input checked="" type="checkbox"/>	မ	
၂၁၇	" ဦးစောစော အောင်စိန်	<input checked="" type="checkbox"/>	<input checked="" type="checkbox"/>	<input checked="" type="checkbox"/>	မ	
၂၁၈	" ဦးစောစော အောင်စိန်	<input checked="" type="checkbox"/>	<input checked="" type="checkbox"/>	<input checked="" type="checkbox"/>	မ	
၂၁၉	" ဦးစောစော အောင်စိန်	<input checked="" type="checkbox"/>	<input checked="" type="checkbox"/>	<input checked="" type="checkbox"/>	မ	
၂၂၀	" ဦးစောစော အောင်စိန်	<input checked="" type="checkbox"/>	<input checked="" type="checkbox"/>	<input checked="" type="checkbox"/>	မ	
၂၂၁	" ဦးစောစော အောင်စိန်	<input checked="" type="checkbox"/>	<input checked="" type="checkbox"/>	<input checked="" type="checkbox"/>	မ	
၂၂၂	" ဦးစောစော အောင်စိန်	<input checked="" type="checkbox"/>	<input checked="" type="checkbox"/>	<input checked="" type="checkbox"/>	မ	
၂၂၃	" ဦးစောစော အောင်စိန်	<input checked="" type="checkbox"/>	<input checked="" type="checkbox"/>	<input checked="" type="checkbox"/>	မ	
၂၂၄	" ဦးစောစော အောင်စိန်	<input checked="" type="checkbox"/>	<input checked="" type="checkbox"/>	<input checked="" type="checkbox"/>	မ	
၂၂၅	" ဦးစောစော အောင်စိန်	<input checked="" type="checkbox"/>	<input checked="" type="checkbox"/>	<input checked="" type="checkbox"/>	မ	
၂၂၆	" ဦးစောစော အောင်စိန်	<input checked="" type="checkbox"/>	<input checked="" type="checkbox"/>	<input checked="" type="checkbox"/>	မ	
၂၂၇	" ဦးစောစော အောင်စိန်	<input checked="" type="checkbox"/>	<input checked="" type="checkbox"/>	<input checked="" type="checkbox"/>	မ	
၂၂၈	" ဦးစောစော အောင်စိန်	<input checked="" type="checkbox"/>	<input checked="" type="checkbox"/>	<input checked="" type="checkbox"/>	မ	
၂၂၉	" ဦးစောစော အောင်စိန်	<input checked="" type="checkbox"/>	<input checked="" type="checkbox"/>	<input checked="" type="checkbox"/>	မ	
၂၃၀	" ဦးစောစော အောင်စိန်	<input checked="" type="checkbox"/>	<input checked="" type="checkbox"/>	<input checked="" type="checkbox"/>	မ	
၂၃၁	" ဦးစောစော အောင်စိန်	<input checked="" type="checkbox"/>	<input checked="" type="checkbox"/>	<input checked="" type="checkbox"/>	မ	
၂၃၂	" ဦးစောစော အောင်စိန်	<input checked="" type="checkbox"/>	<input checked="" type="checkbox"/>	<input checked="" type="checkbox"/>	မ	
၂၃၃	" ဦးစောစော အောင်စိန်	<input checked="" type="checkbox"/>	<input checked="" type="checkbox"/>	<input checked="" type="checkbox"/>	မ	
၂၃၄	" ဦးစောစော အောင်စိန်	<input checked="" type="checkbox"/>	<input checked="" type="checkbox"/>	<input checked="" type="checkbox"/>	မ	
၂၃၅	" ဦးစောစော အောင်စိန်	<input checked="" type="checkbox"/>	<input checked="" type="checkbox"/>	<input checked="" type="checkbox"/>	မ	
၂၃၆	" ဦးစောစော အောင်စိန်	<input checked="" type="checkbox"/>	<input checked="" type="checkbox"/>	<input checked="" type="checkbox"/>	မ	
၂၃၇	" ဦးစောစော အောင်စိန်	<input checked="" type="checkbox"/>	<input checked="" type="checkbox"/>	<input checked="" type="checkbox"/>	မ	
၂၃၈	" ဦးစောစော အောင်စိန်	<input checked="" type="checkbox"/>	<input checked="" type="checkbox"/>	<input checked="" type="checkbox"/>	မ	
၂၃၉	" ဦးစောစော အောင်စိန်	<input checked="" type="checkbox"/>	<input checked="" type="checkbox"/>	<input checked="" type="checkbox"/>	မ	
၂၄၀	" ဦးစောစော အောင်စိန်	<input checked="" type="checkbox"/>	<input checked="" type="checkbox"/>	<input checked="" type="checkbox"/>	မ	

(၇) အိမ်ထောင်ဖွဲ့စည်းခြင်းမရှိသူများ၊ အမျိုးသား/အမျိုးသမီး အိမ်ထောင်စုံ တစ်စုံတစ်ရာကို တပ်ဆင်ခြင်းမပြုရန် အချက်ပြပါ။



လူထုပေးကြမ်းကမ်း

ပုံစံ - ၈-၁၂ - အစဉ်အလေးထောင်ရောက်သူများ (FORM PC 12)

လမ်းညွှန်၊ စီမံကိန်း၊ အစဉ်အလေးထောင်ရောက်သူများ အသုံးပြုရန် ရာထူးပေးရန်အတွက် ကျေးဇူးပြု၍ ကွင်းဆင်းစဉ် စစ်ဆေး၍ ပုံစံ ၂ စီမံကိန်းစာတမ်းအစီရင်ခံစာအရ အစဉ်အလေးထောင်ရောက်သူများအတွက် ကြိုတင်ခွင့်ရရှိ

စဉ်အစဉ်အလေးထောင်ရောက်သူများ ဦးကျော်စင်

ရက်စွဲ: 18.3.2016

မြို့နယ်: မန္တလေး

စီမံကိန်းစာတမ်းအစီရင်ခံစာ(၇) စက်ဝန်း(၁) စက်ဝန်း(၂) စက်ဝန်း(၃) စက်ဝန်း(၄) စက်ဝန်း(၅) စက်ဝန်း(၆) စက်ဝန်း(၇) စက်ဝန်း(၈) စက်ဝန်း(၉) စက်ဝန်း(၁၀)

ကျေးဇူးပြုရန်: မန္တလေး

စဉ်	အမည်	ကျား (၇)	မ (၇)	အိမ်ထောင်စုကုန်သွယ်မှု (၇) (၈)	လူနံပါတ်	လက်မှတ်
၂၁၅	ဦးမောင်စွယ်	<input checked="" type="checkbox"/>	<input checked="" type="checkbox"/>	<input checked="" type="checkbox"/>	၆၅၇	၇၇၅၆
၂၁၆	ဦးကျော်စင်	<input checked="" type="checkbox"/>	<input checked="" type="checkbox"/>	<input checked="" type="checkbox"/>	၇	၀၆၁
၂၁၇	ဦးကျော်စင်	<input checked="" type="checkbox"/>	<input checked="" type="checkbox"/>	<input checked="" type="checkbox"/>	၇	၆၅
၂၁၈	ဦးကျော်စင်	<input checked="" type="checkbox"/>	<input checked="" type="checkbox"/>	<input checked="" type="checkbox"/>	၇	၆၅
၂၁၉	ဦးကျော်စင်	<input checked="" type="checkbox"/>	<input checked="" type="checkbox"/>	<input checked="" type="checkbox"/>	၇	၆၅

(၁) အိမ်ထောင်စုကုန်သွယ်မှုအစီရင်ခံစာ၊ အစီရင်ခံစာ/အစီရင်ခံစာ၊ အိမ်ထောင်စု ထပ်တူကူးပြောင်းရန်အတွက် အစီရင်ခံစာ

	အလည်: အစား: မှတ်တမ်း:		
လူစု	ဘုန်းတော်ကျေးရွာ	တောင်ငူ: စည်ပင်	တောင်ကျေးစား
အချိန်	(၁၅:၀၀) နဂါးမြ	(၃:၃၀) နဂါးအထိ	
ရေခဲ	(၁၈.၃.၂၀၁၆)	တက်ရောက်သူ	ကျား (၇၆) ၊ မ (၁၅)

အလည်: အစား: ကို (၁၅:၀၀) နဂါး အချိန်တွင် တောင်ဒီထည့်၊ အခမ်းအနား

မိမိအသံများ စင်္ကြာဖြန့်ချိသွင်း ကျေးရွာအုပ်ချုပ်ရေးမှူး ကိုယ်စား တစ်ဦး မှ အဖွဲ့ခွဲ
 စားကို ဖြောင့်ဖြိုး၊ အလည်အစားကို တက်ရောက်ပေးကြရန်နှင့် အလည်အစား မဖြိုး
 မချမ်း မဖြိုးကြရန် ဖြောင့်ဖြိုးခဲ့သည်။ ထို့နောက် လူထုအပေါင်း စီမံကိန်း ဝန်ထမ်းများ
 နှင့် ကျေးရွာလူထုအား ဖိတ်သက်ခဲ့သည်။ ယနေ့ အလည်အစားကို တက်ရောက်
 လာကြသော ကျေးရွာလူထုအားလုံးကို ကျေးဇူးတင်ရှိကြောင်း ဖြောင့်ဖြိုး၊ အလည်
 အစားလုပ်ရခြင်း၏ ရည်ရွယ်ချက်ကို ဖြောင့်ဖြိုးခဲ့သည်။ ထို့နောက် ဝေါ်အိန်ဒူဇီယံ
 လူထုအပေါင်း စီမံကိန်းအကြောင်းကို ကျေးရွာလူထုနှင့် ဖိတ်သက် ဖြောင့်ဖြိုး၊
 စီမံကိန်း၏ ရည်ရွယ်ချက် ၊ နောက်ခံထိခံစားရခြင်းနှင့် အခွင့်အလမ်း ရေအတွက်
 ထောက်ပံ့သော ပုံစံများကို ကျေးရွာလူထု နားလည်စေရန် ၅၆ ဇွဲ နွေး နွေး ခဲ့
 သည်။ ဝေါ်အိန်ဒူဇီယံမှ စီမံကိန်း ဝန်ထမ်း အကြောင်းကို ကျေးရွာလူထု နားလည်
 သော သဘောအားဖြင့် နွေး နွေး ဖြောင့်ဖြိုးခဲ့ပြီး အဏာအကွပ်နှင့် ကျား ၊ မ တို့
 တို့ အခွင့်အရေးတို့ကို သက်သက် ဖြောင့်ဖြိုးခဲ့သည်။ ဝေါ်အိန်ဒူဇီယံ မှ ယထာရပ်
 အတွက် အကွပ်အရေး ဖြိုးသော အကျိုးပေးသော စီမံကိန်း လုပ်ငန်း ခွဲများ နှင့်
 အကျိုးပေးသော စီမံကိန်း လုပ်ငန်း ခွဲများကို သေချာစွာ နွေး နွေး ဖြောင့်ဖြိုး ခဲ့သည်
 လူထုအပေါင်း စီမံကိန်းနှင့် ကျေးရွာလူထုအား ဖိတ်သက် ပေးပြီးသော
 အခါတွင် ကျေးရွာအတွက် လိုအပ်သော ၊ စေတနာအတိုင်း လုပ်ဆောင် လျှို့ဝှက်
 ကျေးရွာစေတနာ့ ဝန်ထမ်း စွမ်းချုပ်ဖို့ အတွက် ခြံသင့်သည် ဝါချက် များ နှင့်
 တာဝန် ဝတ္တရား များကို ယထာရပ်စွာ ၅၆ ဇွဲ ခဲ့ပါသည်။ ကျေးရွာစေတနာ့ ဝန်ထမ်း
 ကျား (၁၁) ဦး ၊ မ (၁၁) ဦးကို ကျေးရွာလူထု အားလုံး မှ စွမ်းချုပ်ခဲ့ပြီး ကျေးရွာစေတနာ့

ရန်ကင်း ပါ ခြံ မှာ ဦးကျော်သူနှင့် ဒေါ်ပိုင်တင် လို့ ဖြစ်ပါသည်။ ဗာချီရီ ရထား သမား
လူမှု သမား ဝမ်းဇမ်း များ သက်သက်လုပ်သော အချိန်တွင် ဖြစ်ကြောင်း ကျေးဇူးပြုလုပ်
သော အချိန်တွင် လုပ်သော အချိန်တွင် ဦးကျော်သူအောင်နှင့် ဦးကျော်လင်းတို့
ကျောက်ပြုလုပ်ပါသည်။ လူမှုသမား ဝမ်းဇမ်း များ မလျော်ရဘဲ ဂရုတစိုက် အားလုံး
ကို ဖြစ်ကြောင်း နှစ်ခုမျှ ခွဲပါ လူမှု / အရင်းအမြစ် အဖွဲ့ ၊ ကျေးဇူးတင်ကြောင်း
အဖွဲ့အစည်း ဖွဲ့စည်းမှု ခွဲစားခြင်း ၊ ဂုဏ်ထူးဆောင် အဖွဲ့အစည်း နှင့် အဖွဲ့အစည်း ခွဲစား
အဖွဲ့အစည်း ကျေးဇူးပြုလုပ် အားလုံး ပူးပေါင်း ပါဝင်အဖွဲ့အစည်း ကျေးဇူးပြုလုပ်
ဗာချီရီ ရထား သမား ကျန်ရှိနေသော အကြောင်း အရာများကို မနက်ဖြန် (၁၉၇၂
၂၀၁၆) လက်ရွေး ရေးလည်း (သားထာ တွင် အစည်းအဝေး ဝားကြောင်း ဖြစ်ကြား
သဖြင့် သဘောတူခဲ့ကြပြီး အစည်းအဝေး ကို (၃:၃၀) အချိန်တွင် ရှက်သိမ်း ခဲ့ပါ
သည်။ ကျေးဇူးပြုလုပ် အားလုံး ကို ကျေးဇူး တင်ပါကြောင်း ဖြစ်ကြားခဲ့ သည်။

အလုပ်: အစား ဖြတ်တမ်း

နေရာ	ဘုရားတော်ကျေးရွာ	တောင်ခင်းအုပ်စု	တောင်ကျောင်းစော
အချိန်	(၃ : ၃၀) နာရီ မှ	(၅ : ၃၀) နာရီ အထိ	
ရေခဲ	(၁၉ . ၃ . ၂၀၁၆)	ထက်ရှောက်စု	ကျား(၂) မ (၉၄)

အလုပ်: အစားကို (၅ : ၀၀) နာရီ စတင်မည်ဟု ချိန်ဆိုထားတော်မူသည်။
 (၃ : ၃၀) နာရီ မှ လုပ်စတင်၍ အလုပ်: အစားကို တောင်ခဲရေထဲသို့ ပထမနေ့ အကြောင်း
 အရာများကို ဆွေးနွေးခဲ့ကြပြီး ခုတ်ယူခဲ့ အလုပ်: အစား အစီအစဉ်များကို ရွေးချယ်
 ဖြစ် ကျား / မခွဲ၍ ကျား/မ ရေးရာပင်ကွဲအိမ်ကိုလည်း ကျေးရွာလူထုများနှင့် ဆွေးနွေး
 သိသည့် ထို့နောက် ကျေးရွာလူထုကို ကျား ၂ မ အုပ်စုများ ခွဲ၍ အသက်အသီးများနှင့်
 မျှော်မှန်းချက်များကို ဖိုင်ပင်ဆွေးနွေးစေပြီး တွက်ချက်တွင် ချရေးခဲ့သည်။ ထို့နောက်
 အသက်အသီးများ၏ အကြောင်းအရာကို အထောက်အပံ့ သစ်ပင်နှင့် နိုင် ယူ၍ဖြူ ဖြူသော
 သစ်ပင်ရေဆွဲရာ အကြောင်းတရားများနှင့် အကျိုး သက်ရောက်မှု များကိုလည်း
 ကျေးရွာလူထုအား အားလည်ငြိမ်သော ဥပမာများဖြင့် ရှင်းပြခဲ့သည်။ ထို့နောက်ကျေး
 ရွာအတွက် ဦးစားပေးလုပ်ငန်းများ ရွေးချယ်ရာတွင် လိုအပ်သောနေ့ လိုအပ်တာများကို
 ဥပမာများဖြင့် ဆွေးနွေး ရှင်းပြခဲ့သည်။ ဦးစားပေး လုပ်ငန်း များ ရွေးချယ်ပြီးသော
 အခါ ဘုရားတော်ကျေးရွာ၏ (၄) နှစ်ခန့် ဖွံ့ဖြိုးရေး အစီအစဉ်ကို ရေးဆွဲခဲ့သည်။
 ဘုရားတော်ကျေးရွာ၏ ဖွံ့ဖြိုးရေး အစီအစဉ်

ရက်	လုပ်ငန်း အမျိုးအစား	အတိုင်း အတာ	ခန့်မှန်းလျက်ကျစွာ	လုပ်ငန်း လုပ် မည်နှင့်
(၁)	ရွာစုပျိုးရေးအဖွဲ့လည်ဖြူရေး		(၁၅၀) ဝက်	ပထမနေ့
(၂)	ထမင်းစားခန်း	(၂၀၀) ကီလို	(၁၅၀) ဝက်	ခုတ်ယူနေ့
(၃)	ရေခဲ		(၈၀) ဝက်	တက်ထွက်
(၄)				ခလေးနေ့

ထို့ကို စောင့်ကြည့်လျှင်မှ တွက်ချက်ခဲ့သည်။
 ကျေးရွာ ဖွံ့ဖြိုးရေး အစီအစဉ်များ ရေးဆွဲ ရွေးချယ်ပြီးသောအခါ လုပ်ငန်းများ
 လုပ်ငန်း အကောင်အထည်ဖော် စတင်ချက်နှင့် ကျေးရွာတွင် ရောက်မရှိများ ဖွံ့ဖြိုးရေး
 လိုအပ်ကြောင်း တွေ့ရှိခဲ့သည်။ ရောက်မရှိဝင်များ ရွေးချယ်ရာ လုပ်ငန်းတာဝန်

လှုပ်ရှား စက်ကိရိယာ ဖွဲ့ချုပ်ကြောင်း၊ ကျေးရွာလူထုမှ တောင်းဆိုသဖြင့် ညွှန်ကြားရေး (၅:၃၀)
အဖွဲ့တွင် စာတည်း၊ စာရေးကို ရှာဖွေခံခဲ့ရပြီး (၂၀.၃.၂၀၁၆) ရက်နေ့၊ ရက်လည် (၁၅:၀၀) အချိန်
တွင် စာတည်း၊ စာရေး၊ စာရေးရန် ဆောင်ရွက်ခဲ့ပြီး၊ ကျေးရွာလူထု အားလုံးကို ကျေးဇူး တင်၍
ကြောင်း၊ ကြေးကြေးခံပါ စသည်။

အစည်း အဝေး မှတ်တမ်း

ရေရာ	ဘုန်းတော်ကျေးရွာ	တောင်ခင်းအုပ်စု	ဘုန်းကြီးကျောင်း
အချိန်	(၁၁:၃၀) နာရီ မှ	(၂:၃၀) နာရီအထိ	
စနေ	(၂၀.၃.၂၀၁၆)	ထက်ရောက်သူ	ကျား (၉၅)၊ မ (၁၀၈)

အစည်း အဝေး နှို (၁:၀၀) နာရီတွင် တောင်မညီပေ သဘောတူထားသော အစည်း (၁:၃၀) နာရီ မှ လယ် စာမိဒ် အစည်း အဝေး နှို တောင်ခင်းပေအစည်း ကော်မတီများ ဖွဲ့စည်းရန်အတွက် ကျေးရွာ ခီ / စတား ကော်မတီ ဖွဲ့စည်းပုံနှင့် အုပ်စု ခီ / စတား ကော်မတီ ဖွဲ့စည်းပုံ လို့ကို ယထာခရီးစွာ ရှင်းပြခဲ့ပြီး ကော်မတီဝင် စားလုံး၏ တာဝန်ထွက်ရ များနှင့် စီမံကိန်းနှင့် ယက်သက်သော ဝန်ထမ်းများ၊ ကော်မတီဝင် စားလုံး အတွက် သောင်ရန် ရွေးချယ်ရန် များကိုလည်း ဥပမာများဖြင့် ဆွေးနွေးခဲ့သည်။ ကော်မတီများ ရွေးချယ်ရာတွင် တွေ့ရမည့် အရင်း များ မပါဝင်သို့ ၊ လယ်မှ ၊ နေရာမှ ရွေးချယ်တတ်ရန် အစည်းကြီးကြောင်း ကိုလည်း တင်ပြ ဆွေးနွေးခဲ့သည်။ ကော်မတီ သူငယ်များ ၊ ဝယ်ယူရေး ၊ စောင့်ကြည့်ကြီးကြပ်ရေး လုပ်ငန်း / အဖွဲ့ဝင်များ ၊ ဝန်ထမ်းများ ၊ စာကြံအုပ်စုပေးပို့ပေးရန်နှင့် ကျေးရွာ ရွေးချယ်ရန် နှိုနှင့် လို့ကို ရွေးချယ်ခဲ့သည့် ကော်မတီဝင်များမှာ

- | | |
|---|--|
| ၁) ဦးကျော်ဝင်းခိုင် (ခီ / စတား သူငယ်) | ၆) ဒေါ်သန်းခင် (စောင့်ကြည့်ကြီးကြပ်) |
| ၂) ဒေါ်ကောဝိ (" ") | ၇) ဦးသန်းခွဲ (လည်ယက် / အဖွဲ့ဝင်) |
| ၃) ဦးကျော်စိုင်း (ဝယ်ယူရေး) | ၈) ဦးထွန်း (" ") |
| ၄) ဒေါ်သက်ဝင်း (" ") | ၉) ဒေါ်အိမ်အိမ် (" ") |
| ၅) ဒေါ်အိမ်အိမ် (" ") | ၁၀) ဒေါ်အိမ်အိမ် (စာကြံအုပ်စုပေးပို့) |
| ၁၁) ဦးတင်ဆွေ (စောင့်ကြည့်ကြီးကြပ်) | ၁၁) ဒေါ်အိမ်အိမ် (" ") |
| ၁၂) ဦးအိမ်အိမ် (" ") | ၁၂) ဒေါ်အိမ်အိမ် (" ") |
| | ၁၃) ဒေါ်အိမ်အိမ် (စောင့်ကြည့်ကြီးကြပ်) |

တို့ဖြစ်ပါသည်။ ကျေးရွာလူထုကို (၂:၃၀) နာရီတွင် အစည်းအဝေး ဖြီးဆုံးကြောင်း အားလုံးကို ကျေးဇူးတင်ရှိကြောင်း တောင်းဆိုသည်။ ကော်မတီဝင်များ အားလုံးကို အချက်အလက်များ ဖြည့်ခဲ့ပြီး လက်မှတ်ထိုး စေခဲ့ပါသည်။ ကျေးရွာ ခီ / စတား ကော်မတီ ဝင်အားလုံးနှင့် မှတ်တမ်းတင်ပုံများ ရိုက်ကူး ဘုန်းတော်ကျေးရွာ စီမံကိန်း ယက်သက်အစည်း အဝေး ၊ ကျေးရွာ ဖွဲ့စည်းရေး စာမိဒ်များနှင့် ကော်မတီများကို စောင့်ကြည့်ရွာ လှူထောက် ဖြီးဆုံးခဲ့သည်။

၁၃၅၂

ကဏ္ဍအလိုက် အခက်အခဲမှတ်တမ်း

ကဏ္ဍအလိုက် ဦးစားပေးဖွံ့ဖြိုးရေးလုပ်ငန်းစဉ်များ

	စဉ်	လုပ်ငန်း	အဆိုပြုသူ	လ/နစ်	လုပ်ဆောင်မည့်သူ	ပြင်ပမှထောက်ပံ့ပေးသူ
အခြေခံအဆောက်အအုံ	၁	ရေစင် တညွှတ်အောက်ခြံ	ကျား+မ	၃.၂၀၁၆	ကျေးရွာလူထု	
	၂	ပီးဒား အိုင်တင်ခြံ	ကျား+မ	၃.၂၀၁၆	ကျေးရွာလူထု	
	၃	ရေစင် ဝိုင်းချို	ကျား+မ	၃.၂၀၁၆	ကျေးရွာလူထု	
	၄	ရေကန် သွားဖော်ခြံ	ကျား+မ	၃.၂၀၁၆	ကျေးရွာလူထု	
	၅					
အသက်မွေးဝမ်းကြောင်း/စိုက်ပျိုးရေး	၁					
	၂					
	၃					
	၄					
	၅					
ကျန်းမာရေးနှင့် အာဟာရ	၁					
	၂					
	၃					
	၄					
	၅					
ပညာရေး	၁					
	၂					
	၃					
	၄					
	၅					
အခြား	၁	ပီးဒား အိုင်တင်ခြံ				
	၂					
	၃					



VDP အရည်အသွေး ထိန်းချုပ်မှု

ထိန်းချုပ်သူ - **ဦးကျော်အေးဇော်** ရက်စွဲ ၊ ၁၉.၃.၂၀၁၆ ကျေးရွာ ၊ **ဘုန်းတော်** VDP ရက်စွဲ ၁၉.၃.၂၀၁၆

ကျေးရွာ အုပ်စု -

မြို့နယ် - **ညောင်ဦး** မြို့နယ်

(ဝ) VDP စာရွက်စာတမ်း ပြီးဆုံးမှုကို စစ်ဆေးပါ ။ (OM အရ)

- ❖ မျက်နှာဖုံး (အဖုံး)
- ❖ ဟတ်ကာ
- ❖ ကျေးရွာ အခြေခံ အချက်အလက်
- ❖ PSA အကျဉ်းချုပ် နှင့် PRA လုပ်ငန်းစဉ်
- ❖ အမျိုးသား / အမျိုးသမီး အဖွဲ့များ၏ အကော်အခဲများ
- ❖ ကျေးရွာ မျှော်မှန်းချက် (ဆွေးနွေးချက် ရလဒ်)
- ❖ အမျိုးသား / အမျိုးသမီးအဖွဲ့များ သဘောတူထားသည့် နောင်လေးနှစ်အတွက် ဦးစားပေးလုပ်ငန်းများ စာရင်း (အခြေခံအဆောက်အအုံ ၊ အသက်မွေးမှု ၊ ပညာရေး)

နောက်ဆက်တွဲများ

- ❖ လူမှုရေး အကဲဖြတ်မှု စာရွက်စာတမ်း ဓာတ်ပုံနှင့် PRA လုပ်ငန်းစဉ် (ဖြစ်နိုင်လျှင်) မြေပုံများပါရှိမည် ။ စည်းစိမ်ပိုင်ဆိုင်မှု အဆင့် ၊ Venn ပုံ)
- ❖ ကျေးရွာစီမံကိန်းရေးဆွဲရေး အစည်းအဝေးမိတ္တူ
- ❖ ကျေးရွာ၏ အချက်အလက် (PC - 1 ပုံစံ)
- ❖ ကျေးရွာ မျှော်မှန်းချက်

(၂) လူမှုရေး အကဲဖြတ်မှု အရည်အသွေးနှင့် VDP စစ်ဆေးပါ ။

- ❖ VDP တွင် ပါဝင်သော လူဦးရေ (အမျိုးသား / အမျိုးသမီး)
- ❖ လူမှုရေး အကဲဖြတ်မှု အရည်အသွေး နှင့် VDP အတွက် ရက်ပေါင်း -
- ❖ PRA ပစ္စည်းများ အသုံးပြုသည့် အရေအတွက်
- ❖ ပါဝင်သောလူဦးရေ နှင့် လုပ်ငန်းများ မှတ်တမ်းတင်ခြင်း (အစည်းအဝေး မှတ်တမ်း အဖွဲ့ ဓာတ်ပုံ ၊ တိုင်းရင်းသားအနည်းစု နှင့် ထိခိုက်လွယ်သော အဖွဲ့များ)
 - ✓ အလွန်ကောင်း
 - ✓ ကောင်း
 - ✓ ညံ့
- ❖ လုပ်ငန်းများ မှတ်တမ်းတင်ခြင်း နှင့် အမျိုးသမီးအဖွဲ့ အစည်းအဝေး၏ ရလဒ်အား ခွဲခြား ပေးထားသလား ?
 - ✓ ရှိ
 - ✓ မရှိ
- ❖ စီမံကိန်းအရေအတွက် (အမျိုးသား / အမျိုးသမီးရွေးချယ်မှု အရေအတွက်)
- ❖ PRA သက်ဆိုင်သော အခြား စီမံကိန်း အရေအတွက် (အမျိုးသား / အမျိုးသမီး ရွေးချယ်မှု အရေအတွက်)