

ပြည်ထောင်စုသမ္မတ မြန်မာနိုင်ငံတော် အစိုးရ  
စိုက်ပျိုးရေး၊ မွေးမြူရေးနှင့် ဆည်မြောင်းဝန်ကြီးဌာန

ကျေးလက်ဒေသဖွံ့ဖြိုးတိုးတက်ရေးဦးစီးဌာန

ညောင်ဦး မြို့နယ်



လူထုဗဟိုပြုစီမံကိန်း

National Community Driven Development Project

( NCDDP )



ကျေးရွာဖွံ့ဖြိုးရေးအစီအစဉ်

Village Development Plan ( VDP )

ကောင်းပင်စည်ကျေးရွာ ၊ တောင်ဇင်းအုပ်စု

မာတိကာ

- ၁။ မြို့နယ်မြေပုံ
- ၂။ ကျေးရွာမြေပုံ(တည်နေရာ)
- ၃။ အုပ်စုတွင်ပါဝင်သောကျေးရွာများစာရင်း
- ၄။ ကျေးရွာသမိုင်းကြောင်း
- ၅။ လူထုပူးပေါင်းပါဝင်သော လူမှုဆန်းစစ်ခြင်းနှင့် အကဲဖြတ်ခြင်းလုပ်ငန်းစဉ်(PSA/PRA)အကျဉ်းချုပ်ဖယား
- ၆။ ကျေးရွာဖွံ့ဖြိုးရေးအစီအစဉ်အတွက်အသုံးပြုခဲ့သော PRA tools များနှင့်တစ်ခုချင်းစီအတွက်သုံးသပ်ချက်များ
- ၇။ ကော်မတီဝင်များရွေးချယ်ခြင်းနှင့်ကျေးရွာဖွံ့ဖြိုးရေးအစီအစဉ်ဆောင်ရွက်မှုမှတ်တမ်းဓါတ်ပုံများ
- ၈။ ကော်မတီဝင်များစာရင်း
- ၉။ ကျေးရွာအချက်အလက်(ပုံစံ-၁)
- ၁၀။ စီမံကိန်းစက်ဝန်းအချိန်ဖယား(ပုံစံ-၂)
- ၁၁။ ကျေးရွာဖွံ့ဖြိုးရေးဦးစားပေးအစီအစဉ်(ပုံစံ-၃)
- ၁၂။ ကျေးရွာအုပ်စုစီမံကိန်းလုပ်ငန်းခွဲရွေးချယ်ခြင်း(ပုံစံ-၄)
- ၁၃။ အစည်းအဝေးတက်ရောက်သူများစာရင်း(ပုံစံ-၁၂)
- ၁၄။ အစည်းအဝေးမှတ်တမ်းများ
- ၁၅။ ကဏ္ဍအလိုက်ဦးစားပေးဖွံ့ဖြိုးရေးလုပ်ငန်းစဉ်များ
- ၁၆။ ကျေးရွာဖွံ့ဖြိုးရေးစီမံချက်အရည်အသွေးထိန်းချုပ်မှု(Checklist For VDP)

# ညောင်ဦးမြို့နယ် လူထုဗဟိုပြုစီမံကိန်း

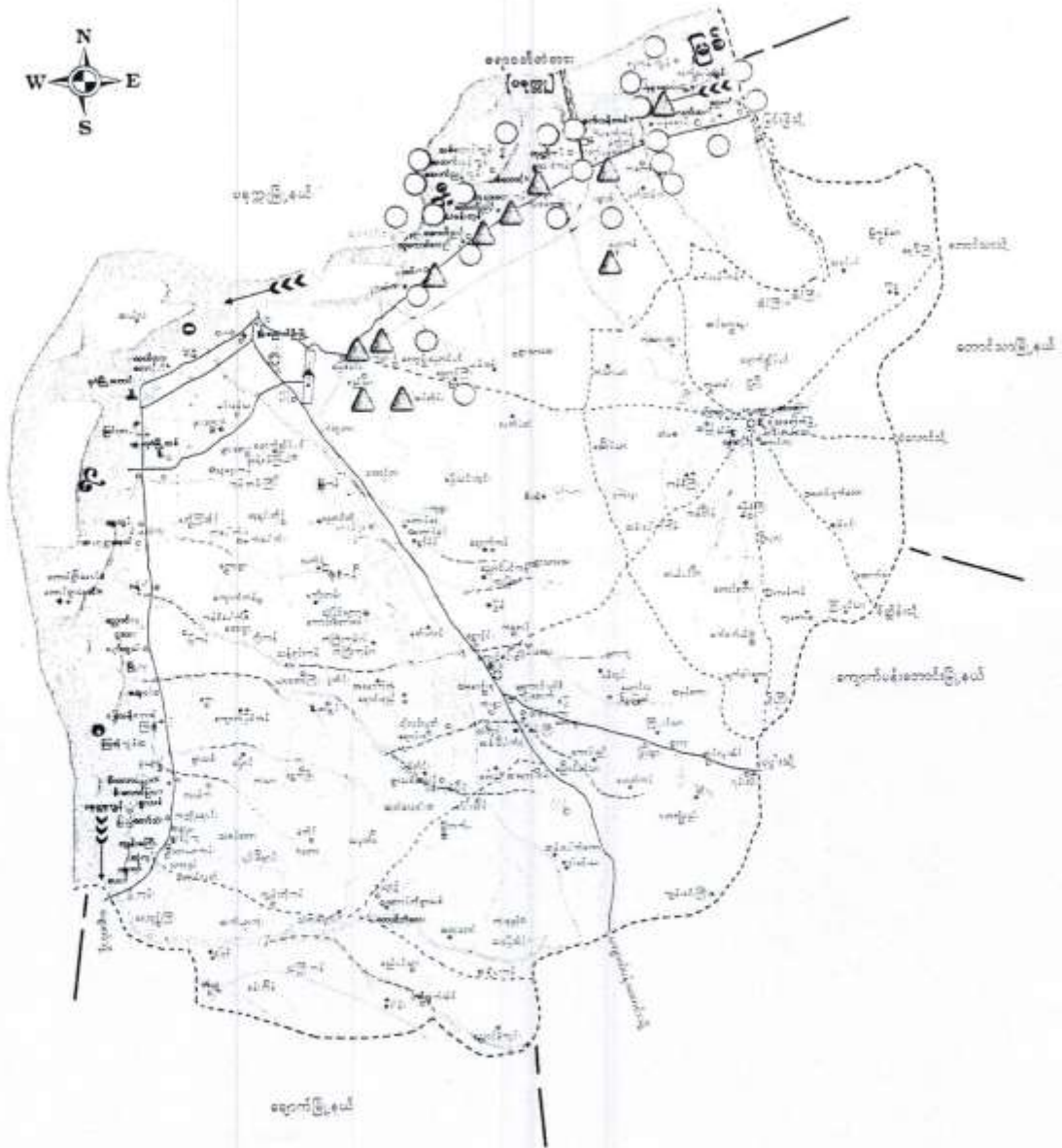

# တောင်ဇင်း ကျေးရွာ အုပ်စု

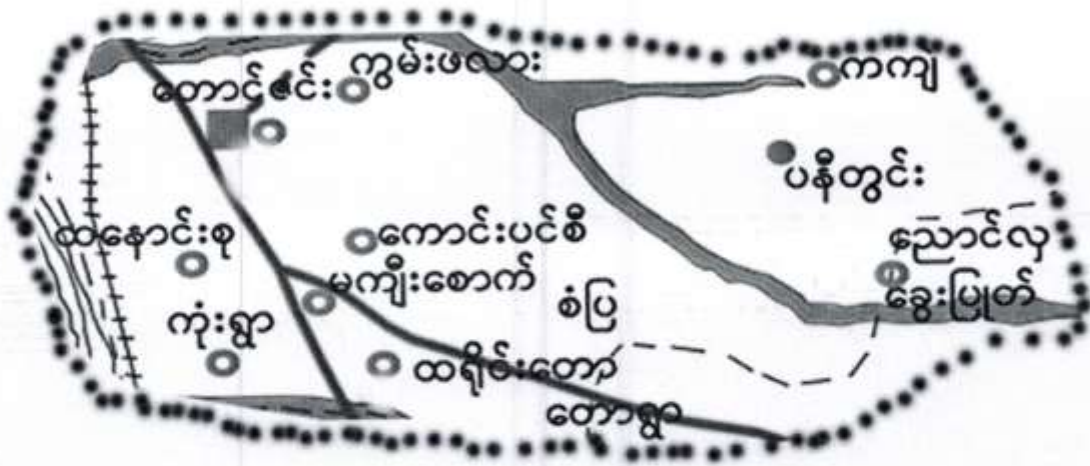

## ရည်ညွှန်းချက်

- |                  |       |
|------------------|-------|
| ကျေးရွာ အုပ်စု   | ■     |
| ကျေးရွာ          | ●     |
| ချောင်း          | ~     |
| ကားလမ်း          | —     |
| အုပ်စု နယ်နိမိတ် | ..... |
| ရထားလမ်း         | +++++ |

တောင်ဇင်း အုပ်စု တွင်ပါဝင်သော ကျေးရွာများ စာရင်း

၁။ ဘုန်းတော်

၂။ ကောင်းပင်စည်

၃။ ထနောင်းစု

၄။ မကျည်းစောက်

၅။ ကုန်းရွာ

၆။ ကွမ်းဖလား

၇။ ထရိုင်းတော

၈။ တောရွာ

၉။ စံပြ

၁၀။ ပနီတွင်း

၁၁။ ကံကျဲ

၁၂။ ခွေးပြုတ်

၁၃။ ညောင်လှ

## ကျေးရွာ သမိုင်းကြောင်း

ကျေးရွာ အမည် = ကောင်းပင်စည်

အုပ်စု အမည် = ကောင်းမင်း

ရက်စွဲ ၊ ၁၇.၃.၂၀၁၆

စဉ်	ခုနှစ်	အကြောင်းအရာ	အကျိုးသက်ရောက်		ပြေရှင်းပုံ
			ဆိုးကျိုး	ကောင်းကျိုး	
၁	အေဒီ ၁၃ ရာစု	ပုဂံခေတ်မှာ(၄၅)ရွာ ရှိခဲ့တယ်.ကောင်းမေမိ ရွာပါဝင်ခဲ့တယ်.အိမ်ခြေ (၁၅)အိမ်တည် ဆောက်ခဲ့တယ်		ရွာဖြစ်လာသောကြောင့် ကောင်းကျိုးဖြစ်ခဲ့ပါသည်	ကျေးရွာလူထု
၂	၁၂၄၅ ဝါခေါင်လပြည့်	ဘုန်းကြီးကျောင်းစတင်တည်ဆောက်ခဲ့ပါ သည်.မင်းကျောင်း ကျောင်းတိုက်		ပုဒ္ဓဘာသာ/သာသနာ ထွန်းကားခဲ့ပါသည်	ဝန်ထောက်မင်း ဦးရွှေကင်း+ဒေါ်မယ်ချိန် ကျေးရွာလူထု
၃	၁၂၉၀	ဘုန်းကြီးကျောင်းကို မြန်လည် မြင်ဆင်ခဲ့ ပါသည်			ဝန်ထောက်မင်း ဦးဖိုးချစ် ကျေးရွာလူထု
၄		ကောင်းပင်စည်ရွာလယ်တွင် ဖျာရွာလမ်း ဟောင်းရှိခဲ့ပါသည်။ရွာကောင်းဘက်သာမနီး ကန်ရွာမြောက်ဘက် မနန်းဆက်သရာတွင် နားနေချိန်မနန်းဖွင့်သောကြောင့်ရှင်ပင်ပွင့်လင်း ဘုရားရှိပါသည်			

# ကျေးရွာ သမိုင်းကြောင်း သုံးသပ်ချက်

ကောင်းပင်စည်ကျေးရွာ

တောင်ဇင်းအုပ်စု

ရက်စွဲ ၊ ၁၇.၃.၂၀၁၆

ကောင်းပင်စည်ကျေးရွာသည် ယခင်က ကောင်းပေမိရွာ ဟု ခေါ်ဆိုခဲ့ရာမှ ယခုအခါတွင် ကောင်းပင်စည်ကျေးရွာဟု ပြောင်းလဲလာခဲ့သည်ကို သိရှိရပြီး ပုဂံခေတ် ( ၄၅ ) ရွာတွင် ပါဝင်ခဲ့သည်ကိုလည်း သုံးသပ်မိပါသည်။ ကျေးရွာစတင် တည်ထောင်စဉ်က အိမ်ခြေ ( ၁၉ ) အိမ်နှင့် ရွာတည်ခဲ့သည်ဟုလည်း သိရှိခဲ့ရပါသည်။ ကျေးရွာတွင် ဘုရား၊ စေတီပုထိုးများ ရှိနေသည်ကို တွေ့ရှိရသောကြောင့် သာသနာထွန်းကားခဲ့သည်ကိုလည်း သိခဲ့ရပါသည်။ ရာဇဝင်များကိုလည်း တွေ့ရှိခဲ့ရပြီး ကန်တူးဖော်ရာတွင် ကလေးများ မနီးသေးသောအချိန်တွင် ပြီးဆုံးသွားသောကြောင့် သားမန်းကန် ဟု အမည်တွင် ခေါ်ဆိုခဲ့သည်ဟု သိရှိခဲ့ရပါသည်။ ဗျတ္တသည် ပန်းဆက်သ လာရာတွင် ရွာ၏ မြောက်ဘက် နားနေချိန်တွင် ပန်းပွင့်လာသောကြောင့် ရှင်ပင်ပွင့်လင်း ဘုရား တည်ထားကိုးကွယ်ခဲ့ပါသည်။ ကောင်းပင်စည်ကျေးရွာ၏ သမိုင်းကြောင်း ဖြေရှင်းပုံများကို ကြည့်လိုက်ခြင်းအားဖြင့် ကျေးရွာလူထုများ ပူးပေါင်းပါဝင် လုပ်ဆောင်ခဲ့ကြသည်ကို တွေ့ရှိရသောကြောင့် ကျေးရွာသည် လွန်ခဲ့သော နှစ်များစွာကတည်းက ကျေးရွာ၏ ဖွံ့ဖြိုးရေး လုပ်ငန်းများတွင် စုပေါင်းတက်ကြွစွာ လုပ်ဆောင်ခဲ့သည်ဟု သုံးသပ်မိပါသည်။ အချုပ်အားဖြင့်ဆိုရသော် ကျေးရွာလူထုသည် ကျေးရွာဖွံ့ဖြိုးရေး လုပ်ငန်းများ ၊ ပြန်လည်ထူထောင်ရေး လုပ်ငန်းများကို ကျေးရွာလူထုများ စုပေါင်း၍ ကိုယ်ထူ ကိုယ်ထ လုပ်ဆောင်ခဲ့ကြသည်ဟု သုံးသပ်မိပါသည်။

လူထုပေါင်းဆုံပါဝင်သော လူမှုဆန်းစစ်ခြင်းနှင့် စာအုပ်ဖြတ်ခြင်းလုပ်ငန်းစဉ်

(CPA / PRA) အကျဉ်းချုပ် ဇယား

စက်မှုပင်စင်

စဉ်	အကြောင်းအရာ	ရက်စွဲ	ဦးတည်ချက်	တက်ရောက်သူ			အဓိကအဖွဲ့အစည်းများ
				ကျား	မ	စုစုပေါင်း	
၁။	ကျေးဇူးလူမှု မြေပုံ ကျေးဇူးအရပ် အရပ်အဝန်း အရပ်အဝန်း (social map Resource map)	၁၇.၇. ၂၀၁၆	ကျေးဇူးသူ ကျေးဇူးအရပ် ကျေးဇူးအရပ်များ	၄၀	၃၀	၇၀	ကျေးဇူးလူမှုပုံစံ အကြောင်းကို အိမ်ခြံမြေအရပ် အရပ်အဝန်း၊ အရပ်အဝန်း ပုလင်းများစသောကျေး ဇူး၊ လက်ရှိအခြေအနေနှင့် ပိုင်ဆိုင်မှုဖြင့် အခြေအနေ များကိုအားဆွဲဖော်ထုတ် ပါသည်။
၂။	ရာသီဥတု ခြေစံ (Seasonal Calendar)	၁၇.၇. ၂၀၁၆	ကျေးဇူးသူ ကျေးဇူးအရပ်များ ကျေးဇူးအရပ်များ	၂၅	၂၀	၄၅	ရာသီဥတုစိုက်ပျိုးရေး များ၊ လယ်ယာလုပ်ငန်း များ၊ မြေပုံရေး လုပ်ငန်းများ၊ ထိခိုက်မှုများနှင့် ပွဲတော်များ
၃။	ကျေးဇူး ဦးစားပေး အစီအစဉ် ဇယား (Metric Ranking)	၁၈.၇. ၂၀၁၆	အမျိုးသားနှင့် အမျိုးသမီးအုပ်စု	၁၀၇	၁၀၀	၂၀၇	ကျေးဇူးသူကျေးဇူးအရပ် များနှင့် ကျေးဇူးအရပ် အရပ်အဝန်းအရပ်အဝန်း လုပ်ငန်းနှင့်များကို ဝေဖန် တိုင်ပင်ရေးဆွဲခံ၊ ရွေး
၄။	ပြဿနာ အစဉ် (Problem Tree)	၁၈.၇. ၂၀၁၆	ကျေးဇူးသူ ကျေးဇူးအရပ် များ ကျေးဇူး အရပ်များ	၁၀၇	၁၀၀	၂၀၇	ကျေးဇူးသူကျေးဇူးအရပ် အရပ်အဝန်းကျေးဇူးအရပ် အရပ်အဝန်းအရပ်အဝန်း အရပ်အဝန်းအရပ်အဝန်း ကျေးဇူးအရပ်အရပ်အရပ် အရပ်အဝန်းအရပ်အဝန်း အရပ်အဝန်းအရပ်အဝန်း





ကုမ္ပဏီတို့၏ ပါဝင်သော လူမှုရေးဝန်ထမ်းနှင့် အကဲဖြတ်ခြင်း၊ လျှင်မြန်စွာ  
 (PSA / PRA) အကျဉ်းချုပ်ထား

စဉ်	အခြေအနေအရာ	ရက်စွဲ	ဦးတည်ချက်	တက်ရောက်သူ			အဓိကအဖွဲ့အစည်း
				ကျား	မ	စာရင်း	
၈.	ကျား + မ အရင်းအမြစ် ပိုင်ဆိုင်မှု ဖွဲ့စည်းပုံ	၁၇.၃.၂၀၁၆	အရင်းအမြစ် ပိုင်ဆိုင်မှု အဖွဲ့အစည်း	၅၂	၄၀	၉၂	ပြည်သူ့အဖွဲ့အစည်း၊ လက်ရှိ အခြေအနေနှင့် ရှေ့တွင် ဖွဲ့စည်းပုံကို

ကောင်းပင်တိုင် ကျေးရွာ

ကောင်းရင်းဒေသ

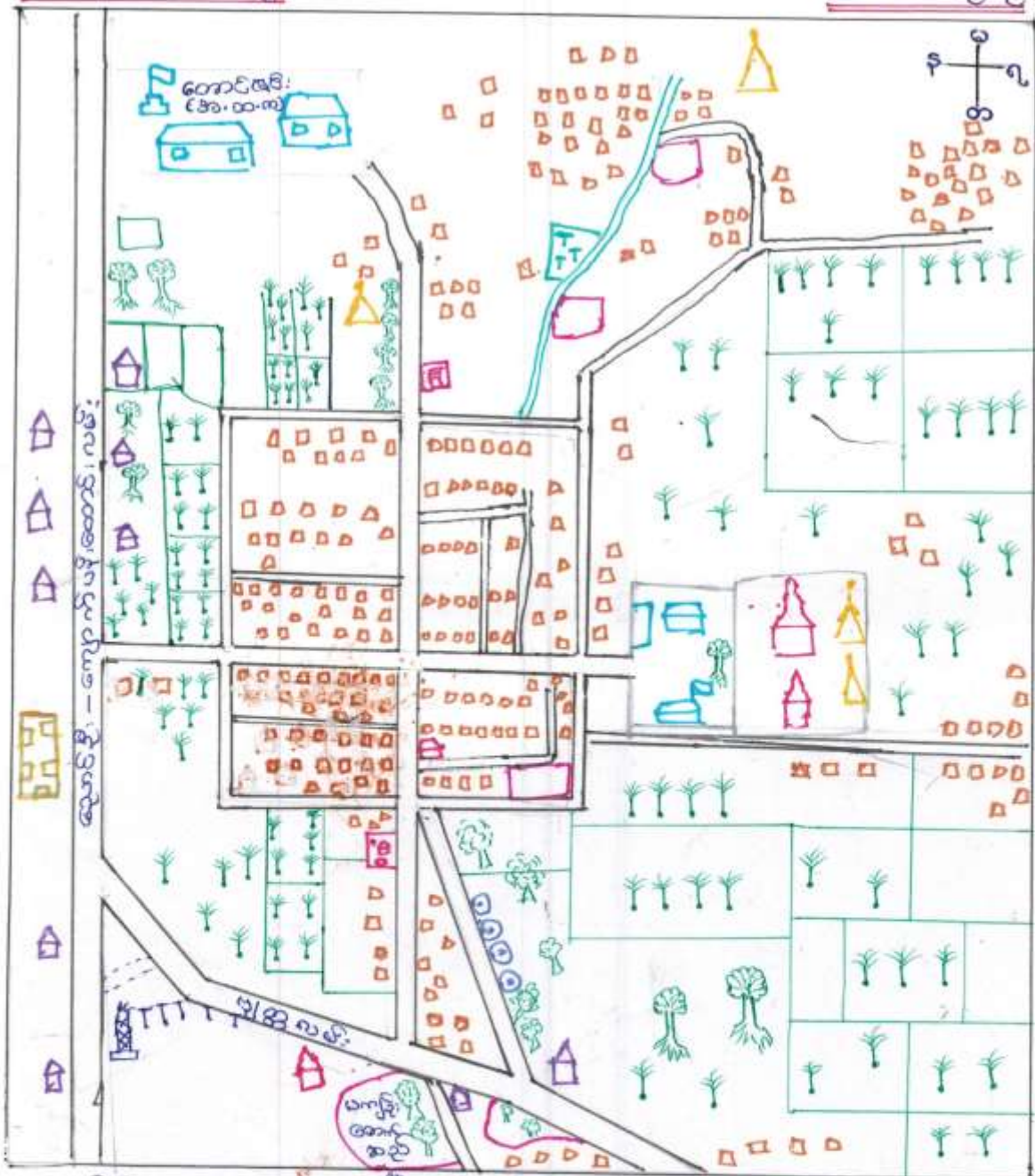

- အိမ်
- သုန်၊ ငြိကျောင်း
- ဗိမ္ဗာန်
- စက်ရုံတွင်း
- စေတီ
- ရွာကန်
- ဧည့်သည်တော်အိမ်

- ဆွမ်းစားခန်း
- စိုက်ပျိုးရေး
- နို့တွင်း၊ ဝက်ယက်တွင်း
- အသင်ကျောင်း
- မြန်မာ့တော်
- လမ်း
- ချောင်း

- ယာစင်း
- အကျွန်းပင်
- ဆန်ပင်
- ဗုဒ္ဓကျောင်း

လူမှုရေး/အရင်းအမြစ်ပြု မြေပုံ သုံးသပ်ချက်

ကောင်းပင်စည်ကျေးရွာ

တောင်ဇင်းအုပ်စု

ရက်စွဲ ၊ ၁၈.၃.၂၀၁၆

ကောင်းပင်စည်ကျေးရွာ လူမှုရေး/အရင်းအမြစ်ပြုမြေပုံကို သုံးသပ်ခြင်းအားဖြင့် ကျေးရွာတွင် အိမ်ထောင်စုပေါင်း ( ၃၆၀ ) ရှိကြောင်း သိရပါသည်။ သို့သော် ရွာထဲတွင် အားလုံးနေထိုင်မှု မရှိကြဘဲ ယာတော ၊ ထန်းတောများတွင် ထန်းသမားများ နေထိုင်ကြောင်း သိရှိရပါသည်။ ကျေးရွာ၏ အရှေ့ဘက် ပိုင်းတွင် ဘုန်းကြီးကျောင်း ၊ စေတီ ၊ စာသင်ကျောင်း နှင့် တဲစုလေးများ တည်ရှိပါသည်။ တောင်ဘက်ပိုင်း တွင် ဓမ္မာရုံ ၊ ရေကန် ၊ စက်ရေတွင်း ၊ ပွဲရုံ/စားသောက်ဆိုင် ၊ ဘုန်းကြီးကျောင်း ၊ ထရွန်စဖော်မာ ၊ မီးတိုင် များနှင့်မိုးတွင်းလက်ယက်တွင်းများကို တွေ့ရှိရပါသည်။ အနောက်ဘက်ပိုင်းတွင် ညောင်ဦး-ကျောက်ပန်း တောင်းလမ်းမကြီးနှင့်ဗျတ္တဇေး တည်ရှိပြီး မြောက်ဘက်ပိုင်းတွင် ရှင်ပင်ပွင့်လင်းဘုရား ၊ မြစ်ရေတင် ၊ ရေ ကန် ၊ တောင်ဇင်းတိုက်နယ်ဆေးရုံ ၊ တောင်ဇင်း အ.ထ.က ကျောင်းများ တည်ရှိပါသည်။ ကျေးရွာတွင် မီးရရှိသော်လည်း မီးအားမပြည့်မှီသောကြောင့် ရေလည်းခက်ခဲနေသည်ကို ကျေးရွာလူထုပြောပြချက်အရ သိရှိရပါသည်။ တောပိုင်းတွင် ရေပိုက်လိုင်းများ ခက်ခဲနေသည်ကို သိရပါသည်။ သဘာဝအရင်းအမြစ်များ အနေဖြင့် ယာခင်းများ ၊ ထန်းပင် နှင့် မကျည်းပင်များ တွေ့ရှိရသောကြောင့် စီးပွားရေးတွင် လယ်ယာ စိုက်ပျိုးခြင်း ၊ ထန်းတက်သောအလုပ် ၊ မကျည်းရွက် ၊ သီးများကို လုပ်ကိုင် စားသောက်နိုင်ကြောင်းကိုသုံး သပ်မိပါသည်။ ရွာ၏တောင်ဘက်ပိုင်းတွင် သဲချောင်းရှိသည်ကို တွေ့ရှိရပါသည်။ ထိုသဲချောင်းမှ သဲများ ကို ရွာသားများ အသုံးချနိုင်ကြောင်း သုံးသပ်မိပါသည်။ ကျေးရွာ၏ လူမှုရေး/အရင်းအမြစ်ပြုမြေပုံကိုဆွဲခြင်း အားဖြင့် ကျေးရွာသူ/သားများသည် ကျေးရွာ၏ လိုအပ်ချက်များ ၊ လက်ရှိအခြေအနေနှင့် ကျေးရွာတွင် ရှိနေပြီးဖြစ်သော သဘာဝအရင်းအမြစ်များကို သိရှိလာကြပါသည်။ အချုပ်အားဖြင့်ဆိုရသော် ကျေးရွာတွင် မီးအားမပြည့်မှီခြင်း ၊ သောက်သုံးရေ ခက်ခဲခြင်း ၊ အလုပ်အကိုင် ရှားပါးနေခြင်းနှင့် ဝင်ငွေ နည်းပါးနေ ခြင်းများ လိုအပ်နေသည်ဟု သုံးသပ်မိပါသည်။

## ဥစ္စာ ဓန ပိုင်ဆိုင်မှု ခွဲခြားခြင်း

ကျေးဇူးတင်အပ်သည် = ကောင်းပင်စည်

အုပ်စု အမည် = တောင်စင်း

ရက်စွဲ ၊ ၁၇.၃.၂၀၁၆

စဉ်	အုပ်စု	ပိုင်ဆိုင်မှု	ဆိပ်တောင်စု	ရာခိုင်နှုန်း
၁	အပြေလည်ဆုံး အုပ်စု	လယ်မြေဧက(၅) ကေအထက် ၊ လှည်း ၊ နွားတစ်ရှဉ်း ၊ အုတ်ကာ သွပ်မိုးအိမ် ၊ ဆိုင်ကယ် ၊ ဖုန်း စားသောက်နေရေး တစ်လစာ ဖုလုံပါသည်	၅၀	၁၄
၂	အသင့်အတင့်ပြေလည်သောအုပ်စု	လယ်မြေဧက(၅) ကေအောက် ၊ ထန်ကာ ထန်ရွက်မိုး ၊ ဆိုင်ကယ် ၊ ဖုန်း ၊ စားသောက်နေရေး ( ၁၀ ) ရက်စာ ဖုလုံပါသည်	၁၁၀	၃၁
၃	မပြေလည်ဆုံး အုပ်စု	ထန်ရွက်မိုး ထန်ရွက်ကာအိမ် စားသောက်နေရေး တစ်နေ့စာ တစ်နေ့ လုပ်ကိုင်ရသည်	၂၀၀	၅၅

## ဥစ္စာနေ ပိုင်ဆိုင်မှု ခွဲခြားခြင်း အား သုံးသပ်ချက်

ကောင်းပင်စည်ကျေးရွာ

တောင်ဇင်းအုပ်စု

ရက်စွဲ ၊ ၁၇.၃.၂၀၁၆

ကောင်းပင်စည်ကျေးရွာ၏ ဥစ္စာနေ ပိုင်ဆိုင်မှု ခွဲခြားခြင်းကို သုံးသပ်ရာတွင် ကျေးရွာအခြေနေအရ အုပ်စုအဆင့် ( ၃ ) ဆင့်ဖြင့် သတ်မှတ်သည်ကို တွေ့ရှိရပါသည်။ အုပ်စု တစ်ခုချင်းစီတွင်လည်း ပိုင်ဆိုင်မှု များကို ကျေးရွာ၏လက်ရှိ အခြေအနေအတိုင်း ဆွေးနွေးသတ်မှတ်ခဲ့သည်ဟု သုံးသပ်မိပါသည်။ အုပ်စု အဆင့် ( ၃ ) ခုမှာ အပြေလည်ဆုံးအုပ်စု ၊ အသင့်အတင့် ပြေလည်သော အုပ်စု နှင့် မပြေလည်သော အုပ်စု တို့ကို သိရပါသည်။ ပိုင်ဆိုင်မှုများကို သတ်မှတ်ထားသော်လည်း အားလုံးပိုင်ဆိုင်သည်ဟု မဆိုလိုနိုင်ပါ။ ပျမ်းမျှစွာ သတ်မှတ်ထားခြင်း ဖြစ်သည်ဟု သုံးသပ်မိပါသည်။ ကျေးရွာတွင် မပြေလည်သော အုပ်စုများ သည် ၅၅ ရာခိုင်နှုန်း ရှိနေပြီး လူမှုရေး ၊ စီးပွားရေး ၊ အလုပ်အကိုင် ၊ စားဝတ်နေရေးသည် ကျေးရွာတွင် လိုအပ်နေသည်ဟု သုံးသပ်မိပါသည်။

ကောင်းပင်စည်ကျေးရွာတွင် ထိုသို့ သတ်မှတ်ခွဲခြားခြင်းအားဖြင့် ကျေးရွာသူ/သားများအားလုံး သည် မိမိတို့ကျေးရွာ၏ လက်ရှိအခြေအနေ အိမ်ထောင်စုများကို သေချာသိကျွမ်း သိရှိလာသည်ဟု သုံးသပ်မိပါသည်။ မိမိတို့ ကျေးရွာတွင် မပြေလည်သော အုပ်စုတွင် ပါဝင်သောသူတို့၏ အခက်အခဲများ ၊ လိုအပ်ချက်များကို သိရှိလာသောကြောင့် သူတို့အတွက် ဦးစားပေး စဉ်းစားပေးရန်လည်း သိရှိလာကြသည်။ စီမံကိန်းနှင့် ပတ်သက်သော အစည်းအဝေးများ ၊ လုပ်ငန်းများတွင်လည်း ပူးပေါင်းပါဝင်လာစေရန် ဦးစားပေး ထည့်သွင်းစဉ်းစားပေးဖို့ကိုလည်း သိရှိလာသည်ဟု သုံးသပ်မိပါသည်။ အချုပ်အားဖြင့်ဆိုရသော် လူထုဗဟိုပြု စီမံကိန်း၏ ထူးခြားချက်များသည် ကျား ၊ မ တန်းတူ အခွင့်အရေး နှင့် ကျေးရွာရှိ အိမ်ထောင်စု အားလုံးကို ခွဲခြားမှု မရှိစေဘဲ ကျေးရွာ ဖွံ့ဖြိုးရေး လုပ်ငန်းများတွင် တန်းတူပူးပေါင်းပါဝင်ဆောင်ရွက် လုပ်ကိုင်ရသည်ကို ကျေးရွာလူထုအားလုံး နားလည်သဘောပေါက်ကြသည်ဟု သုံးသပ်မိပါသည်။

# အဖွဲ့အစည်း ချိတ်ဆက်ပြ ဗန်းကားချပ်

ကောင်းပင်စည်ကျေးရွာ

တောင်ဇင်း အုပ်စု

ရက်စွဲ ၊ ၁၇.၃.၂၀၁၆



Pact  
Mvan

# အဖွဲ့အစည်း ချိတ်ဆက်ပြု ဗန်းကားချုပ် သုံးသပ်ချက်

ကောင်းပင်စည်ကျေးရွာ

တောင်ဇင်းအုပ်စု

ရက်စွဲ ၊ ၁၇.၃.၂၀၁၆

ကောင်းပင်စည်ကျေးရွာအတွင်းတည်ရှိနေသော အဖွဲ့များနှင့် ချိတ်ဆက်နေသော အဖွဲ့များတွင် စက်ဝိုင်းများသည် အကြီး ၊ အလတ် ၊ အသေး ကွဲပြားခြားနားနေသည်ကို တွေ့ရှိရပါသည်။ ။ စက်ဝိုင်းများသည် ကျေးရွာ၏ သြဇာပေါ်ရှိ ရရှိမှုကို ကိုယ်စားပြုသည်ဟု ကျေးရွာလူထုနှင့် ဆွေးနွေးခဲ့ပါသည်။ ။ ကျေးရွာအုပ်ချုပ်ရေးမှူးနှင့် တကွ ဆယ်အိမ်မှူးအဖွဲ့များ ၊ နာရေးကူညီမှု အဖွဲ့ ၊ ကြက်ခြေနီအဖွဲ့များသည် ကျေးရွာတွင် သြဇာကြီးသော အဖွဲ့များဖြစ်ကြသည်ကို တွေ့ရှိရပြီး ရေကော်မတီ ၊ အမျိုးသားအဖွဲ့ ၊ အမျိုးသမီးအဖွဲ့ များသည် အသင့်အတင့်ရှိနေသည်ကို တွေ့ရှိရပါသည်။ ။ ဂေါပကအဖွဲ့ ၊ သမ ၊ မီးသတ် ၊ မိခင်နှင့်ကလေးအဖွဲ့များလည်း ရှိနေသည်ကို တွေ့ရှိရပါသည်။ ။ ထို့ကြောင့် ကျေးရွာသည် စည်းလုံးညီညွတ်မှု ရှိနေသည်ကို တွေ့ရှိရပြီး ပက်မြန်မာ အဖွဲ့များလည်း ရှိနေသောကြောင့် ကျေးရွာသည် ပူးပေါင်း ပါဝင်မှုတွင်လည်း တက်ကြွစွာ လုပ်ကိုင် နေကြသည်ဟု သုံးသပ်မိပါသည်။ ။ ကျေးရွာအတွင်းရှိ အဖွဲ့များ အားလုံးသည် ကျေးရွာအုပ်ချုပ်ရေးမှူး နှင့် ချိတ်ဆက်နေသည်ကိုလည်း တွေ့ရှိရသောကြောင့် စည်းလုံးညီညွတ်မှုနှင့် ပူးပေါင်းပါဝင်မှုများ အပြင် ကျေးရွာ၏ ဖွံ့ဖြိုးရေး လုပ်ငန်းများတွင်လည်း စုပေါင်း တိုင်ပင် ဆွေးနွေးကြသည်ဟု သုံးသပ်မိပါသည်။ ။ ကျေးရွာ၏ အဖွဲ့အစည်း ချိတ်ဆက်ပြု ဗန်းကားချုပ်အား ဆွဲလိုက်ခြင်းအားဖြင့် ရွာတွင် လက်ရှိတည်ရှိနေသော အဖွဲ့အစည်းများ သိရှိလာခြင်း ၊ ပါဝင်မှုရှိသော အဖွဲ့များနှင့် ချိတ်ဆက်နေသော အဖွဲ့များကိုလည်း သိရှိလာကြောင်း သုံးသပ်မိပါသည်။ ။ အချုပ်အားဖြင့်ဆိုရသော် ကျေးရွာသည် စုပေါင်းပြီး စည်းလုံးညီညွတ်မှုများနှင့် ဆွေးနွေးတိုင်ပင် လုပ်ဆောင်ကြသည်ကို တွေ့ရှိရပါသည်။ ။





# ရာသီခွင်ပြ ပြက္ခဒိန် သုံးသပ်ချက်

ကောင်းပင်စည်ကျေးရွာ

တောင်ဇင်းအုပ်စု

ရက်စွဲ ၊ ၁၇.၃.၂၀၁၆

ကောင်းပင်စည်ကျေးရွာ၏ ရာသီခွင်ပြ ပြက္ခဒိန်အား သုံးသပ်ရာတွင် ကျေးရွာတွင် သီတင်းကျွတ်လသည် ရွာ၏ အစည်ကားဆုံး ဘုရားပွဲတော်ဖြစ်ပါသည်။ ကျန်လများတွင်လည်း ပွဲတော် ၊ အလှူပွဲများ ၊ ပဌာန်း ပွဲတော်များ အနည်းငယ် ရှိနေသည်ကို သိရပါသည်။ တပေါင်းလတွင် ထန်းစတက်ချိန် ဖြစ်၍ တန်ခူး ၊ ကဆုန် လများသည် ထန်းတက်ချိန် အများဆုံး ဖြစ်ပြီး ဝါခေါင်လတွင် ထန်းသိမ်းချိန်အဖြစ်တွေ့ရှိရပါသည်။ သီးနှံများကို ကဆုန်လတွင် အများဆုံး စိုက်ပျိုးပြီး နယုန်လနှင့် ဝါဆိုလများတွင် အနည်းငယ် စိုက်ပျိုးသည်ဟု သုံးသပ်မိပါသည်။ သီးနှံများကို စိုက်သိမ်းရာတွင် တော်သလင်းလတွင် စတင်စိုက်သိမ်း၍ တန်ဆောင်မုန်းလတွင် အများဆုံး စိုက်သိမ်းပြီး နတ်တော်တွင် နောက်ဆုံးထား၍ စိုက်သိမ်းသည်ကို တွေ့ရပါသည်။ ကျန်းမာရေးမကောင်းသော ၊ ဖြစ်တတ်သောလများမှာ သီတင်းကျွတ်လတွင် အများဆုံး ဖြစ်ပြီး ကဆုန်လ ၊ ဝါခေါင်လ နှင့် တော်သလင်းလများတွင် အနည်းငယ် ဖြစ်တတ်သည်ကို သုံးသပ်မိပါသည်။ ဝင်ငွေတွင် တန်ဆောင်မုန်းလသည် အကောင်းဆုံး ဖြစ်ပါသည်။ သီးနှံများ စိုက်သိမ်းချိန် ဖြစ်သောကြောင့်လည်း ဝင်ငွေကောင်းပါသည်။ ကဆုန်လတွင် ထန်းတက်ချိန်အများဆုံးဖြစ်၍ အသင့်အတင့် ဝင်ငွေရှိပါသည်။ ကျန်လများတွင် အနည်းငယ်သာ ရှိသည်ကို တွေ့ရှိရပါသည်။ ရေရှားပါချိန်လများမှာ တန်ဆောင်မုန်းလမှ စတင်ပြီး တပို့တွဲလ ၊ တပေါင်းလ နှင့် တန်ခူးလများသည် ရေအရှားဆုံး လများဖြစ်သည်ကိုလည်း သုံးသပ်မိပါသည်။ ကျန်လများတွင် မိုးရွာသွန်းသောကြောင့် အနည်းငယ်ရေရှိနေပါသည်။ ရွာတွင် အလုပ်အကိုင်ရှားပါသောကြောင့် တန်ဆောင်မုန်းလ ၊ နတ်တော်လ နှင့် ပြာသိုလများတွင် ရွှေ့ပြောင်းလုပ်နေကြရပြီး ဝါခေါင်လ ၊ တော်သလင်းလနှင့် တပို့တွဲလများတွင်လည်း အနည်းငယ် ရွှေ့ပြောင်းလုပ်ဆောင်နေရပါသည်။ ကျေးရွာ၏ ရာသီခွင်ပြ ပြက္ခဒိန်အား ဆွဲလိုက်ခြင်းအားဖြင့်ကျေးရွာသူ/သားများသည် ဆယ့်နှစ်ရာသီကာလပတ်လုံး လုပ်ကိုင်ဆောင်ရွက်နေသော အကြောင်းအရာများ သိရှိလာသည်ဟု သုံးသပ်မိပါသည်။ အချုပ်အားဖြင့်ဆိုရသော် ကျေးရွာတွင်ပွဲတော်ရက် နှင့်ကျန်းမာရေး အများဆုံးဖြစ်သော

သီတင်းကျွတ်လ ၊ ထန်းတက်ချိန်နှင့်စိုက်ပျိုးချိန်အများဆုံးဖြစ်သော ကဆုန်လများ နှင့် ရိတ်သိမ်းချိန်အများဆုံးဖြစ်သော တန်ဆောင်မုန်းလများသည် ကျေးရွာလူထု မအားလပ်သော လများ ဖြစ်သည်ဟု သုံးသပ်မိပါသည် ။ ထို့ကြောင့် အစည်းအဝေးများ ၊ လုပ်ငန်းများ ပြုလုပ်ရာတွင် မည်သည့်လများ၌ လုပ်သင့်သည်ကို သိရှိလာနိုင်ကြောင်း သုံးသပ်မိပါသည် ။

ကျား/မ ရေးရာ ပင့်ကူအိမ် သုံးသပ်ချက်

ကောင်းပင်စည်ကျေးရွာ

တောင်ဇင်းအုပ်စု

ရက်စွဲ ၊ ၁၇.၃.၂၀၁၆

ကောင်းပင်စည်ကျေးရွာ၏ ကျား/မ ရေးရာ ပင့်ကူအိမ်အား သုံးသပ်ခြင်းအားဖြင့် အိမ်မှုကိစ္စတွင် အမျိုးသမီးများသည် အပြည့်အဝ ဆွေးနွေးထားကြပြီး အမျိုးသားများသည် အဆင့်(၃) တွင် ရှိနေပါသည်။ ကျန်းမာရေးတွင် အမျိုးသမီးများသည် အမျိုးသားများအောက် အဆင့် ( ၃ ) အထိ ရောက်ရှိနေပြီး အမျိုးသားများသည် သွားလာရေး လွယ်ကူသော်လည်း အမျိုးသမီးများသည် မလွယ်ကူသောကြောင့်ဟု သုံးသပ်ပါသည် ။ ပညာရေးမှာ အမျိုးသမီးများက အဆင့် ( ၁ ) ဆင့် တက်နေသည်ကို တွေ့ရှိရပြီး အမျိုးသမီးများကို ပညာရေးတွင် ဦးစားပေးသည်ဟု သုံးသပ်ပါသည် ။ အလုပ်အကိုင်အခွင့်အလမ်းရရှိမှုတွင် အမျိုးသားများက ပိုများနေပြီး အမျိုးသမီးများက အိမ်မှုကိစ္စတွင် အလုပ်များနေသောကြောင့် ဖြစ်ပါသည် ။ အမျိုးသမီးများ၏ ဝင်ငွေရရှိမှုမှာ အမျိုးသားများအောက်အဆင့် ( ၄ ) အထိ ရောက်ရှိနေပြီး အမျိုးသားများက ဝင်ငွေပိုပြီး ရရှိနေသည့် အနေအထားတွေ့ရပါသည် ။ ထို့ကြောင့် အမျိုးသမီးများအတွက် အိမ်တွင်း အလုပ်အကိုင်အခွင့်အလမ်းများ ရရှိအောင် ဆောင်ရွက်ရန် လိုအပ်ပါသည် ။ ခေါင်းဆောင်မှု အခြေအနေတွင် အမျိုးသမီးများမှာ အမျိုးသားများအောက် အဆင့် ( ၈ ) အထိ ရှိနေ၍ အမျိုးသားများ အနေဖြင့် အမျိုးသမီးများကို ပူးပေါင်း ပါဝင်ရန် ခေါ်ဆောင်သင့်ပါသည် ။ ကောင်းပင်စည်ကျေးရွာ၏ ကျား/မ ရေးရာ ပင့်ကူအိမ်ကို ဆွဲလိုက်ခြင်းအားဖြင့် အမျိုးသားနှင့် အမျိုးသမီးတို့၏ ကွာခြားချက်များကို ကျေးရွာ လူထုများ ကိုယ်တိုင် သိရှိလာရပါသည် ။ အချုပ်အားဖြင့် ဆိုရသော် မတူညီသော အဆင့်များကိုတူညီအောင် လုပ်ဆောင်ကြပြီး ဖြေးဖြေးချင်း အဆင့်များ တက်သွားအောင် ပူးပေါင်းပါဝင် ဆွေးနွေး လုပ်ဆောင်သင့်သည်ဟု သုံးသပ်ပါသည် ။

# ကျား၊မ ရေးရာပင့်ကူအိမ် နှိုင်းယှဉ်ခြင်း

ကောင်းပင်စည်ကျေးရွာ

တောင်ဇင်းအုပ်စု

ရက်စွဲ ၊ ၁၇.၃.၂၀၁၆

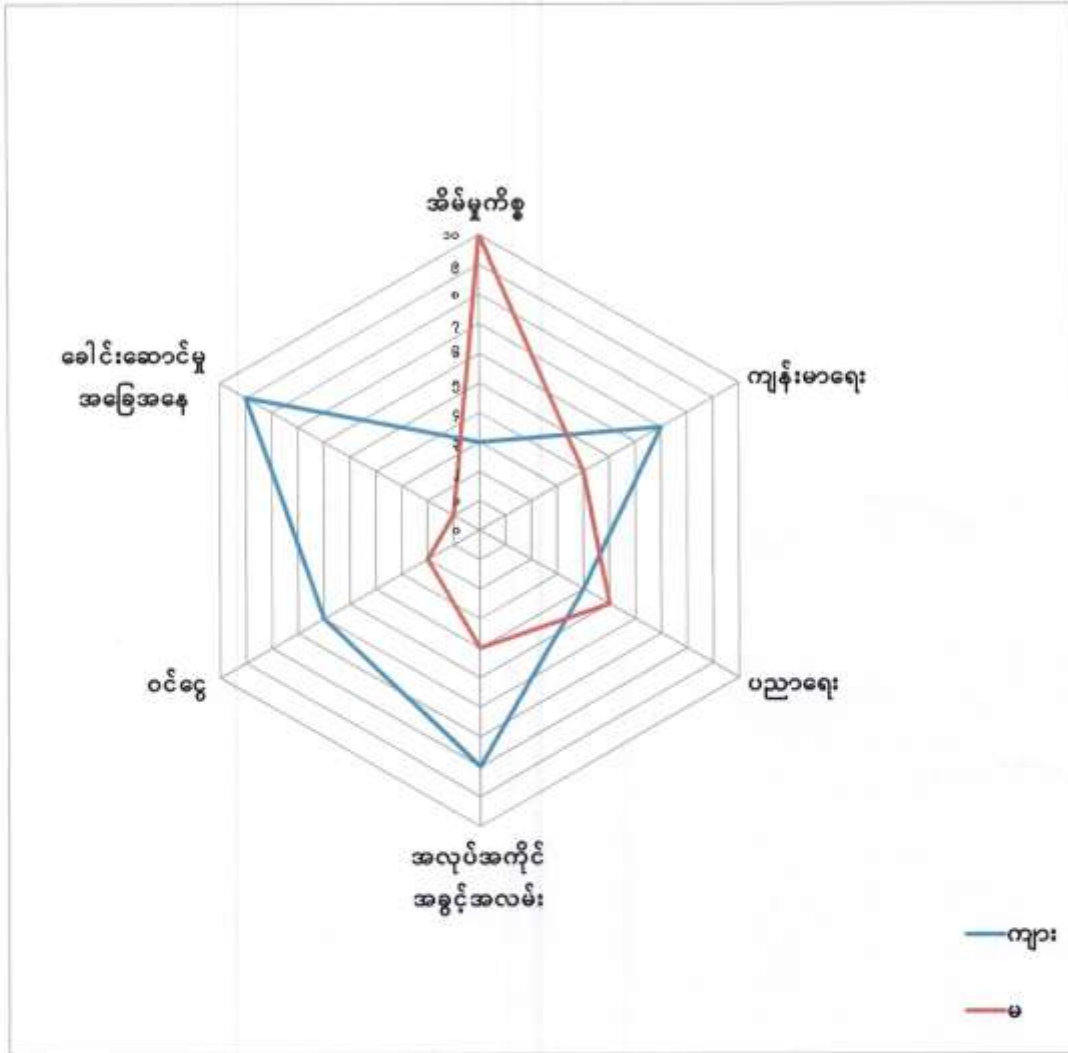



# ပြဿနာ သစ်ပင် သုံးသပ်ချက်

ကောင်းပင်စည်ကျေးရွာ

တောင်ဇင်းအုပ်စု

ရက်စွဲ ၊ ၁၈.၃.၂၀၁၆

ကောင်းပင်စည်ကျေးရွာ၏ ရေအခက်အခဲ ပြဿနာသစ်ပင်အား သုံးသပ်ခြင်းအားဖြင့် ပြဿနာ၏ အဓိက အကြောင်းအရင်းအမြစ် ဖြစ်သော မိုးနည်းခြင်း ၊ သစ်ပင်နည်းပါးခြင်း ၊ မီးအားမပြည့်သည့် အတွက် ရေတွင်းရေတင်မရခြင်း ၊ စက်ရေတွင်းနှင့် ဝေခြင်း ၊ ရေခပ်ချိန်မရခြင်း ၊ ရေစင် မရှိခြင်း ၊ ရေအုတ် ကန် မလုံလောက်ခြင်း တို့ကြောင့် ရေအတွက် အခက်အခဲများ ကြုံတွေ့နေရသည်ကို တွေ့ရှိရပါသည် ။

ထိုအကြောင်းအရင်းများကြောင့် စိုက်ပျိုးသီးနှံ အထွက်နှုန်း နည်းပါးခြင်း ၊ ထန်း အထွက်နှုန်း နည်းပါးခြင်း ၊ အပူချိန်လွန်ကဲခြင်း ၊ သောက်သုံးရေ ခက်ခဲခြင်း ၊ ရေခပ်ဖို့အတွက် အချိန်ကုန်ပြီး လူပင်ပန်းခြင်း ၊ ပိုက် လိုင်း များ အဆုံးထိ ရေမရောက်ခြင်း နှင့် ရေကို အချိန်တိုင်း မရရှိခြင်းကြောင့် အကြောင်းတရား၏ အကျိုးဆက်များ ဖြစ်ပေါ်လာသည်ကို သိရှိရပါသည် ။ ထို့ကြောင့် ကျေးရွာတွင် ရေအတွက် လိုအပ်သော ဖွံ့ဖြိုးရေး လုပ်ငန်းများမှာ ထရွန်စဖော်မာ မီးအားမြှင့်တင်ရန် လိုအပ်ခြင်း ၊ ရေပိုက်လိုင်းများ သွယ်တန်းခြင်း ရေစင် တည်ဆောက်ခြင်း နှင့် ရေအုတ်ကန်များ တိုးချဲ့ခြင်းဆောင်ရွက်ရန် လိုအပ်နေသည်ဟု သုံးသပ်မိပါ သည် ။ အချုပ်အားဖြင့် ဆိုရသော် ပြဿနာသစ်ပင် ရေးဆွဲလိုက်ခြင်းအားဖြင့် ကျေးရွာတွင်လိုအပ်ချက် များ နှင့် ကျေးရွာ ဖွံ့ဖြိုးရေး အစီအစဉ် အတွက် ဦးစားပေး လုပ်ငန်းများလည်း သိရှိလာသည်ကို သုံးသပ် မိပါသည် ။ ကျေးရွာလူထုအားလုံးလည်း ကျေးရွာ၏ အခက်အခဲများအားလုံးကို ဖြစ်ပေါ်စေသော ဇစ်မြစ် များကို သိရှိလာကြောင်း တွေ့ရှိရပါသည် ။

{ ပြဿနာ ဝစ်စပင် }

ကောင်းပင်စဉ်ကျေးရွာ

ကျောင်းအုပ်

၂၀၁၈.၃.၂၀

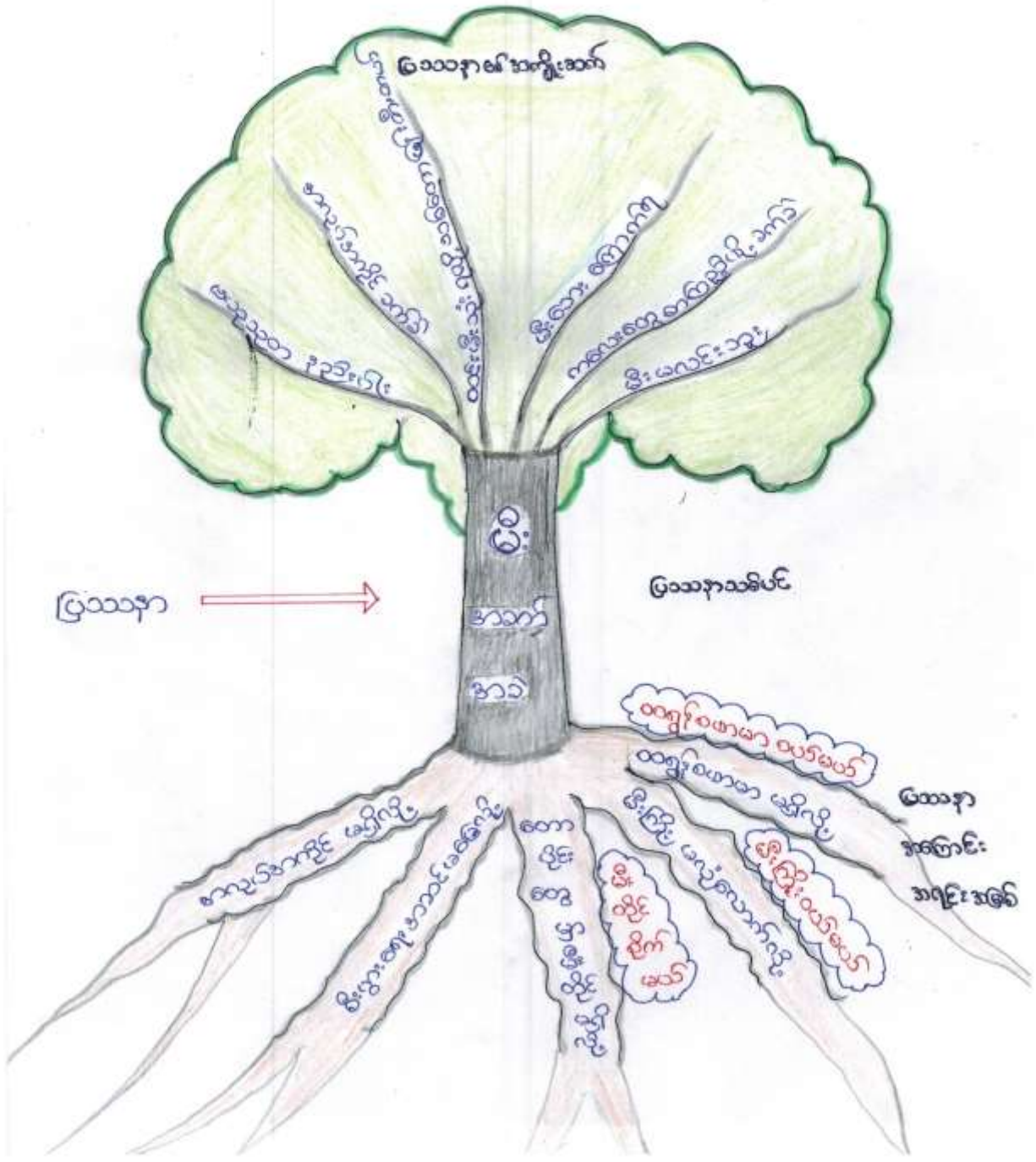



# ပြဿနာ သစ်ပင် သုံးသပ်ချက်

ကောင်းပင်စည်ကျေးရွာ

တောင်ဇင်းအုပ်စု

ရက်စွဲ ၊ ၁၈.၃.၂၀၁၆

ကောင်းပင်စည်ကျေးရွာ၏ မီးအခက်အခဲ ပြဿနာသစ်ပင်အား သုံးသပ်ခြင်းအားဖြင့် ပြဿနာ၏ အဓိက အကြောင်းအရင်းအမြစ်ဖြစ်သော ထရွန်စဖာမာမီးအားမပြည့်မီခြင်း ၊ မီးကြိုးမလုံလောက်ခြင်း ၊ တောပိုင်းတွင် မီးတိုင်များ မရှိခြင်း ၊ စီးပွားရေး အဆင်မပြေခြင်း နှင့် အလုပ်အကိုင် မရှိခြင်းတို့ကြောင့် မီးအတွက် အခက်အခဲများ ကြုံတွေ့နေရသည်ကို တွေ့ရှိရပါသည် ။ ထိုအကြောင်းအရင်းများကြောင့် ကျေးရွာမီးမလင်းခြင်း ၊ ကလေးများ စာကြည့်ဖို့ ခက်ခဲခြင်း ၊ မီးဘေးကြောက်ရခြင်း ၊ ထင်းမီးများ အသုံးပြုနေရသည့်အတွက် သစ်တောများ ဖြုန်းတီးခြင်း ၊ အလုပ်အကိုင်များ ခက်ခဲခြင်း နှင့် ပညာ ၊ ဝဟုသုတများ နည်းပါးခြင်းကြောင့် အကြောင်းတရား၏ အကျိုးဆက်များ ဖြစ်ပေါ်လာသည်ကို သိရှိရပါသည် ။ ထို့ကြောင့် ကျေးရွာတွင် မီးအတွက် လိုအပ်သော ဖွံ့ဖြိုးရေး လုပ်ငန်းများမှာ ထရွန်စဖာမာ လိုအပ်ခြင်း ၊ မီးတိုင် နှင့် မီးကြိုးများ လိုအပ်ခြင်း နှင့် စီးပွားရေး ကောင်းမွန်စေရန် အလုပ်အကိုင်အခွင့်အလမ်းများလည်း ရရှိအောင် ဆောင်ရွက်ရန် လိုအပ်နေသည်ဟု သုံးသပ်မိပါသည် ။ အချုပ်အားဖြင့် ဆိုရသော် ပြဿနာသစ်ပင် ရေးဆွဲလိုက်ခြင်းအားဖြင့် ကျေးရွာတွင် လိုအပ်ချက်များ နှင့် ကျေးရွာဖွံ့ဖြိုးရေး အစီအစဉ် အတွက် ဦးစားပေးလုပ်ငန်းများလည်း သိရှိလာသည်ကို သုံးသပ်မိပါသည် ။ ကျေးရွာလူထုအားလုံးလည်း ကျေးရွာ၏ အခက်အခဲများအားလုံးကို ဖြစ်ပေါ်စေသော ဇစ်မြစ်များကို သိရှိလာကြောင်း တွေ့ရှိရပါသည် ။

ကော်မတီဝင်များ ရွေးချယ်ခြင်း နှင့် ကျေးရွာဖွံ့ဖြိုးရေး အစီအစဉ်  
ဆောင်ရွက်မှု မှတ်တမ်း ဓာတ်ပုံများ



ကောင်းပင်စည်ကျေးရွာ ကျေးရွာ စီမံကိန်း အထောက်အကူပြု ကော်မတီ တောင်းလင်းအုပ်စု

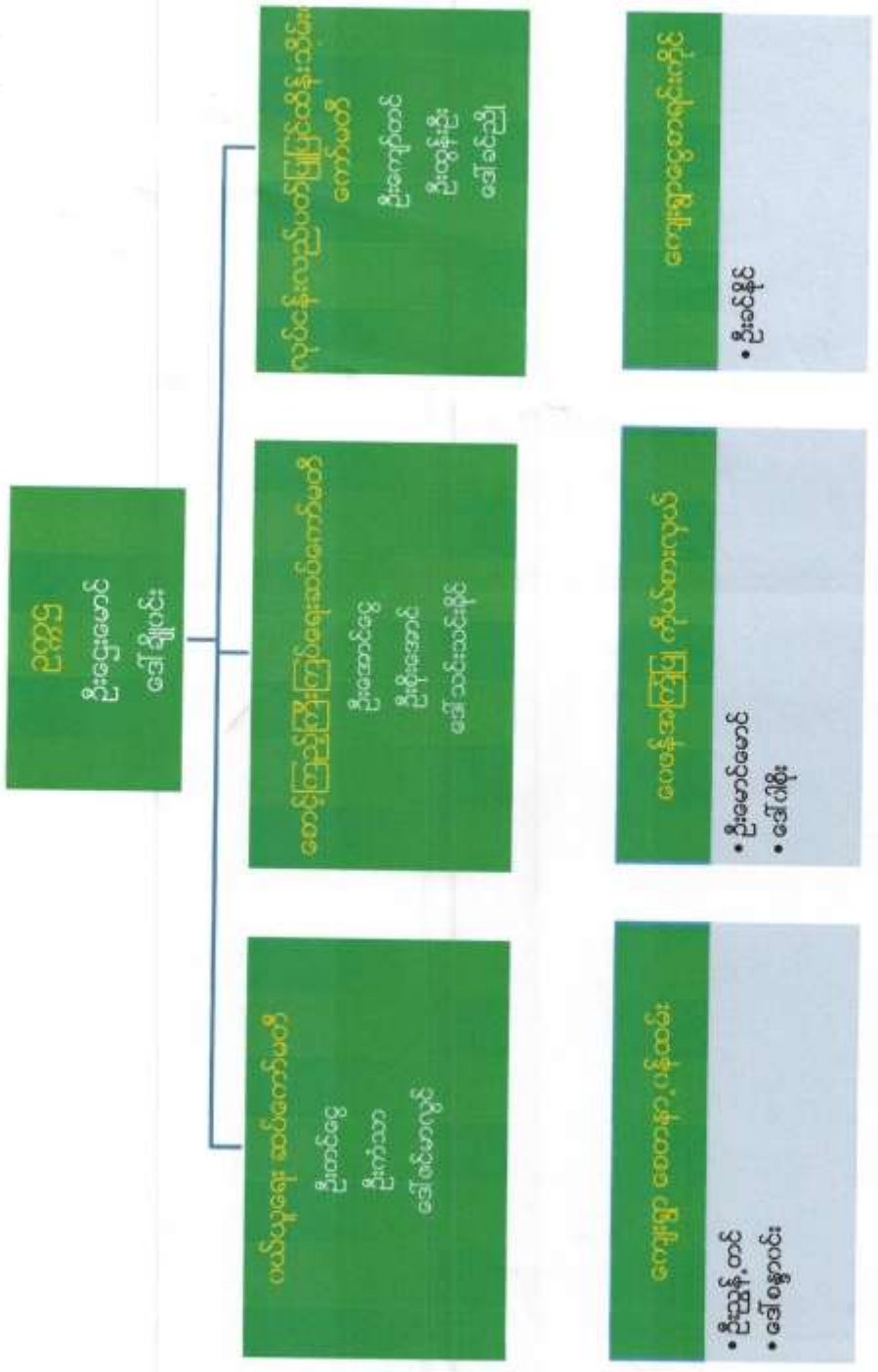



လူထုဝဟိုပြုစီမံကိန်း

ပုံစံစ-၁ ကျေးရွာအခြေခံအချက်အလက်များ (Form PC 1)

လမ်းညွှန်ချက်/ ကျေးရွာတစ်ရွာသို့ ပထမဆုံး မိတ်ဆက်ခရီးသွားရောက်သောအခါ လူထုစည်းရုံးရေးမှူးသည် ကျေးရွာခေါင်းဆောင်များအားကျေးရွာအချက်အလက်များကိုမေတ္တာရပ်ခံ၍တောင်းခံရသည်။ ဤအချက်အလက်များကိုစီမံကိန်းမိတ်ဆက်အစည်းဝေးမတိုင်မီတောင်းခံရမည်။ စီမံကိန်းမိတ်ဆက်အစည်းဝေးတွင် လူထုစည်းရုံးရေးမှူးသည် ဤအချက်အလက်များအားစစ်ဆေးပြီးမှန်ကန်အောင်ပြုလုပ်ရမည်။ ပြီးနောက်တွင် လူထုစည်းရုံးရေးမှူးမှ သတင်းအချက်အလက်ထံသို့ Tablets မှ တဆင့် ပြည်သွင်းရမည်။

ကျေးရွာအုပ်ချုပ်ရေးမှူးအမည် ဦးပိုင်	ကျေးရွာအုပ်ချုပ်ရေးမှူး ဖုန်းနံပါတ် ၀၉-၇၅၂၄၁၂၅၀၀	လူထုစည်းရုံးရေးမှူး၏အမည် ဦးကျော်ခင်ဖြူ
ပြည်နယ်/တိုင်းဒေသကြီး မန္တလေး	မြို့နယ် ဧရာဝတီ	ကျေးရွာအုပ်စု/တောင်ဖင်း ကျေးရွာ ၈၀၀၆-ပင်စင်

က. လူဦးရေ

လူမျိုးစု	အိမ်ထောင်စုအရေအတွက်	ကိုးကွယ်သည့်ဘာသာ	အိမ်ထောင်စုအရေအတွက်
လူမျိုးစု (၁) <del>အိန္ဒိယ</del>	၃၆၀	ဘာသာ(၁) <del>ဗုဒ္ဓ</del>	၃၆၀
လူမျိုးစု (၂) -----		ဘာသာ(၂) -----	
လူမျိုးစုရော -----		ဘာသာရော -----	

	အမျိုးသား(အရေအတွက်)	အမျိုးသမီးအရေအတွက်
လူဦးရေ	၁၇၈၃	၉၆၅
အိမ်ထောင်ဦးစီး	၃၆၀	၅၆

(ခ) လက်လှမ်းမီအသုံးပြုနိုင်သည့်အဆောက်အဦများ

စာသင်ကျောင်း	အမှတ် ခြံပိ	ကျန်းမာရေး	အမှတ်ခြံပိ	ဘာသာရေးအဆောက် အဦ	အမှတ် ခြံပိ
အထက်တန်းကျောင်း	<input type="checkbox"/>	ဆေးရုံ	<input type="checkbox"/>	စေတီ	<input checked="" type="checkbox"/>
အလယ်တန်းကျောင်း	<input type="checkbox"/>	ကျန်းမာရေးဌာန	<input type="checkbox"/>	ဘုန်းကြီးကျောင်း	<input checked="" type="checkbox"/>
မူလတန်းကျောင်း	<input checked="" type="checkbox"/>	ကျန်းမာရေးဌာနခွဲ	<input type="checkbox"/>	ဟိန္ဒူဘုရားကျောင်း	<input type="checkbox"/>
မူကြိုကျောင်း	<input type="checkbox"/>	ဆေးပေးခန်း	<input type="checkbox"/>	ခရစ်ယာန်ကျောင်း	<input type="checkbox"/>
အခြား	<input type="checkbox"/>	အခြား	<input type="checkbox"/>	ဗလီ	<input type="checkbox"/>
				အခြား	<input type="checkbox"/>
မှတ်ချက်		မှတ်ချက်		မှတ်ချက်	



လူထုဝဟ်ပြုစီမံကိန်း

(ဂ) ကျွမ်းကျင်သူများမှတ်တမ်း ၊ ကျေးရွာတွင်နေထိုင်သော သို့မဟုတ် တခြားရွာမှလာရောက်သောကျွမ်းကျင်သူများ

(၁) စာသင်ကျောင်း			(၂) ကျန်းမာရေး			(၃) လက်မှုပညာရှင်		
	ရွာတွင် နေထိုင်သူ	အခြား ရွာမှ လာသူ		ရွာတွင် နေထိုင်သူ	အခြား ရွာမှ လာသူ		ရွာတွင် နေထိုင်သူ	အခြား ရွာမှ လာသူ
မူလတန်းပြ ဆရာဆရာမ	<input type="checkbox"/>	<input checked="" type="checkbox"/>	ဆရာဝန်	<input type="checkbox"/>	<input type="checkbox"/>	လက်သမား	<input checked="" type="checkbox"/>	<input type="checkbox"/>
အထက်တန်းပြ ဆရာဆရာမ	<input type="checkbox"/>	<input type="checkbox"/>	လက်ထောက် ကျန်းမာရေးမှူး	<input type="checkbox"/>	<input type="checkbox"/>	ပန်းရံ	<input checked="" type="checkbox"/>	<input type="checkbox"/>
အလယ်တန်းပြ ဆရာဆရာမ	<input type="checkbox"/>	<input type="checkbox"/>	အမျိုးသမီးကျန်း မာရေးဆရာမ	<input type="checkbox"/>	<input type="checkbox"/>	လျှပ်စစ်ဆိုင်ရာ	<input type="checkbox"/>	<input type="checkbox"/>
မူကြိုဆရာ ဆရာမ	<input type="checkbox"/>	<input type="checkbox"/>	အရံသားဦး	<input type="checkbox"/>	<input checked="" type="checkbox"/>	ရေပိုက်သွယ်သူ	<input checked="" type="checkbox"/>	<input type="checkbox"/>
အခြား	<input type="checkbox"/>	<input type="checkbox"/>	ပြည်သူ့ကျန်းမာရေး လုပ်သား (၁)/(၂)	<input type="checkbox"/>	<input type="checkbox"/>	စက်ပြင်ဆရာ	<input checked="" type="checkbox"/>	<input type="checkbox"/>
မှတ်ချက်				မှတ်ချက်				မှတ်ချက် <u>မက်မြင့် ဆရာ</u> <u>သွင်ကယ်</u>

(ဃ) ကျေးရွာသို့ ရောက်ရှိနိုင်သည့်လမ်းအခြေအနေ / ကျေးရွာတစ်ရွာသည် ၎င်း၏ကျေးရွာအုပ်စုနှင့် ဆက်သွယ်ထားသော လမ်းအခြေအနေ (အောက်ပါဖို့တိုက်ပိုင်ပါ)

ကျောက်ကြမ်းလမ်း: \_\_\_\_\_ ကတ္တရာလမ်း: \_\_\_\_\_ ကွန်ကရစ်လမ်း: \_\_\_\_\_ မော်တော်ဆိုင်ကယ်လမ်း: \_\_\_\_\_  
 ကျောက်ခင်းလမ်း: \_\_\_\_\_ မြေသားလမ်း: \_\_\_\_\_ လူသွားလမ်း: \_\_\_\_\_ အခြား: \_\_\_\_\_

(င) ကျေးရွာဖွံ့ဖြိုးမှုစီမံချက်

- (၁) လူထုဝဟ်ပြုစီမံကိန်းမစတင်မီ ဤကျေးရွာတွင်ကျေးရွာဖွံ့ဖြိုးမှု စီမံချက်ရှိခဲ့ပါသလား? ပိုင်ပါ
- (၂) ရှိခဲ့ပါလျှင် ဤစီမံချက်ကို မည်သည့် ခုနှစ်တွင်ပြင်ဆင်ခဲ့ပါသနည်း? ရှိပါသည်/မရှိပါ/မသိပါ
- (၃) ဤစီမံချက်ကို မြို့နယ်မှအတည်ပြုခဲ့ပါသလား? နှစ်-----/မသိပါ
- ပြုခဲ့ပါသည်/မပြုခဲ့ပါ /မသိပါ

(စ) ဓနိအကွာအဝေး

- (၁) ဤကျေးရွာ၏ဝဟ်မှ၎င်းကျေးရွာအုပ်စု၏ဝဟ်အထိခရီးပိုင်မည်မျှကွာဝေးသနည်း? ပိုင် (၁၁) /မသိပါ
- (၂) ဤကျေးရွာမှ ၎င်းကျေးရွာအုပ်စုဝဟ်အထိသွားလာရာတွင်ကြာမြင့်သည့်အချိန်

ခြောက်သွေ့ရာသီတွင်ကြာချိန် ----- ၁၀ မိနစ် ----- ထော်လာဂျီ/မော်တော်ဆိုင်ကယ်/မြေလျှင်/လား/မော်တော်ဘုတ်/ အခြား: \_\_\_\_\_  
 မိုးရာသီတွင်ကြာချိန် ----- ၁၀ မိနစ် ----- ထော်လာဂျီ/မော်တော်ဆိုင်ကယ်/မြေလျှင်/လား/မော်တော်ဘုတ်/ အခြား: \_\_\_\_\_

(ဆ) ပတ်ဝန်းကျင်ဆိုင်ရာသဘာဝဘေးအန္တရာယ် -

ဤကျေးရွာတွင်ရေကြီးခြင်းကဲ့သို့ သဘာဝဘေးအန္တရာယ်ကျရောက်ဖူးခြင်းရှိပါသလား။  
 မရှိပါ  ရှိပါသည် ရရှိသည့်အချိန် ----- ၀၅/၀၅/၂၀၁၆

၁၀၁၂၃၄



လူထုဝဟ်ပြုစီမံကိန်း

(၈) ကျေးရွာတွင် ဖွဲ့စည်းထားသော အဖွဲ့အစည်းများ လူထုဝဟ်ပြုစီမံ ကိန်းမတိုင်မီ ဤကျေးရွာတွင် ကျေးရွာဖွံ့ဖြိုးရေးအတွက် အစိုးရ(သို့)ရွာသားများကိုယ်တိုင်(သို့) စီမံကိန်းတစ်ခုခုမှ ဖွဲ့စည်းထားသည့် အဖွဲ့အစည်းများရှိပါသလား။

(၁) ရွှေကျော်မင်းတင်  
(၂) အောင်အောင်အောင်အောင်အောင်  
၄၁) ဗြဟ္မစိန်  
၄၄) ဒေါ်စာမင်းစာမင်း  
ကျေးရွာခေါင်းဆောင်

(၅) ဒေါ်အေးအေးအေးအေး  
(၆) ဒေါ်အေးအေးအေးအေး

အမည် ဦးသိင်္ဂ  
လက်မှတ် [Signature] နေ့စွဲ 17.3.2016

လူထုဝဟ်ပြုစီမံရေးရာ

အမည် ဦးကျော်စင်စင်  
လက်မှတ် [Signature] နေ့စွဲ 17.3.2016



လူထုပေးပြန်ပေးခြင်း

ပုံစံ ၈-၂ - စီမံကိန်းစက်ဝန်းအချိန်ဇယား (PC 2)

လမ်းညွှန်ရွာက သက်ဆိုင်ရာလူထုစုစည်းမှု၊ ဝတ်ထောက်နည်းပညာနည်းပညာများ၊ ပုံစံကိန်းစက်ဝန်းအဆင့်တစ်ခုစီ ပြီးစီးပေးရေးနှင့် ကျေးဇူးတင်စာ အတွက် ပုံစံကိန်းစက်ဝန်းအချိန်ဇယား	
စည်းရုံးရေးမှူး/ဝန်ထမ်း အမည်	ဦးကျော်ကျော်
ဖုန်းနံပါတ်	၁၇-၃-၂၀၁၆
ပြည်နယ်/တိုင်း	မန္တလေး
မြို့နယ်	လှိုင်
ကျေးရွာအုပ်စု	ကျေးရွာအုပ်စု
ကျေးရွာအုပ်စု	ကျေးရွာအုပ်စု
ကျေးရွာအုပ်စု	ကျေးရွာအုပ်စု

စီမံကိန်းစက်ဝန်းအချိန်ဇယား	စတင်သည့် ဇန.		ပြီးစီးသည့် ဇန.		အချိန်ကာလ အရေအတွက်	အချိန်ကာလ အရေအတွက်	အရေအတွက်						
	စတင်သည့် ဇန.	ပြီးစီးသည့် ဇန.	စတင်သည့် ဇန.	ပြီးစီးသည့် ဇန.			အချိန်ကာလ အရေအတွက်	အချိန်ကာလ အရေအတွက်	အရေအတွက်	အရေအတွက်	အရေအတွက်		
၁. ကျေးရွာအုပ်စု စီမံကိန်းအချိန်ဇယား	၁၇.၃.၂၀၁၆	၁၇.၃.၂၀၁၆	၁၇.၃.၂၀၁၆	၁၇.၃.၂၀၁၆	၁၀၃	၁၀၃	၁၄၅	၁၄၅	၁၄၅	၁၄၅	၁၄၅	၁၄၅	၁၄၅
၂. ကျေးရွာအုပ်စု စီမံကိန်းအချိန်ဇယား	၁၈.၃.၂၀၁၆	၁၈.၃.၂၀၁၆	၁၈.၃.၂၀၁၆	၁၈.၃.၂၀၁၆	၁၀၇	၁၀၇	၂၀၇	၂၀၇	၂၀၇	၂၀၇	၂၀၇	၂၀၇	၂၀၇
၃. ကျေးရွာအုပ်စု စီမံကိန်းအချိန်ဇယား	၂၀.၃.၂၀၁၆	၂၀.၃.၂၀၁၆	၂၀.၃.၂၀၁၆	၂၀.၃.၂၀၁၆	၃၅	၃၅	၆၁	၆၁	၆၁	၆၁	၆၁	၆၁	၆၁
၄. မြို့နယ်အစိုးရစီမံကိန်းအချိန်ဇယား													
၅. မြို့နယ် စီမံကိန်းအချိန်ဇယား	၁၄.၅.၂၀၁၆	၁၄.၅.၂၀၁၆	၁၄.၅.၂၀၁၆	၁၄.၅.၂၀၁၆	၈၅	၈၅	၇၀	၇၀	၇၀	၇၀	၇၀	၇၀	၇၀
၆. စီမံကိန်းအချိန်ဇယား													
၆.၁။ စီမံကိန်းအချိန်ဇယား	၁၄.၅.၂၀၁၆	၁၄.၅.၂၀၁၆	၁၄.၅.၂၀၁၆	၁၄.၅.၂၀၁၆	၈၅	၈၅	၇၀	၇၀	၇၀	၇၀	၇၀	၇၀	၇၀
၆.၂။ စီမံကိန်းအချိန်ဇယား	၁၄.၅.၂၀၁၆	၁၄.၅.၂၀၁၆	၁၄.၅.၂၀၁၆	၁၄.၅.၂၀၁၆	၈	၈	၁၄	၁၄	၁၄	၁၄	၁၄	၁၄	၁၄



လူ့စာရင်းဦးစီးဌာန

ပြောဆိုသူအမျိုးအမည်နှင့် လူဦးရေအစိတ်စဉ် ချောဆွဲခြင်း	၂၀၁၆	၂၀၁၇	၂၀၁၈	၂၀၁၉	၂၀၂၀	၂၀၂၁	၂၀၂၂
၆. ငါ့အိမ်/အိမ်အိမ်စဉ် ချောဆွဲခြင်း	၂၆၆,၂၀၆	၂၆၆,၂၀၆	၂၆၆,၂၀၆	၂၆၆,၂၀၆	၂၆၆,၂၀၆	၂၆၆,၂၀၆	၂၆၆,၂၀၆
၇. စီမံကိန်းလုပ်ငန်းနှင့် တိုးတက်မှု စောင့်ကြည့်လေ့လာရေးအဖွဲ့အစည်း	၂၆၆,၂၀၆	၂၆၆,၂၀၆	၂၆၆,၂၀၆	၂၆၆,၂၀၆	၂၆၆,၂၀၆	၂၆၆,၂၀၆	၂၆၆,၂၀၆
၈. အစည်းအဝေး ပထမအကြိမ်							
၉. အစည်းအဝေး ဒုတိယအကြိမ်							
၁၀. အစည်းအဝေး တတိယအကြိမ်							
၁၁. စီမံကိန်းလုပ်ငန်းနှင့် အပြိုင်တစ်ဆင့်ချောဆွဲခြင်း အစည်းအဝေး							
၁၂. လူ့စာရင်းဦးစီးဌာနအစည်းအဝေး							

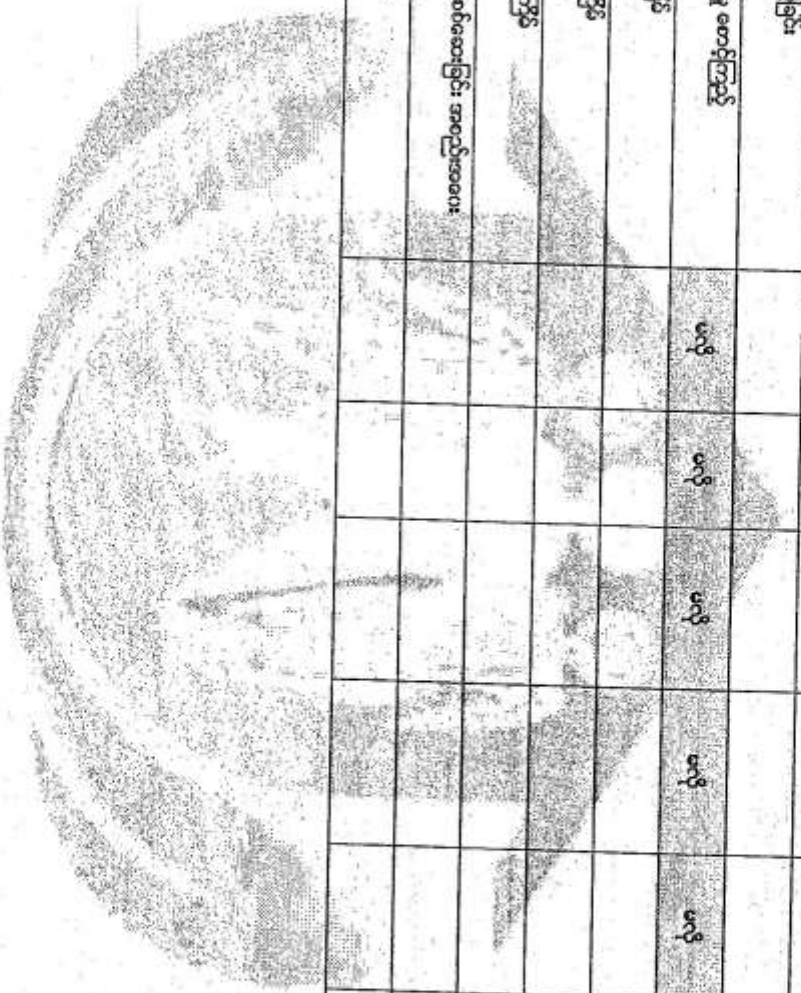





လူထုဝဟ်ပြုစီမံကိန်း

ပုံစံ ၈-၃ ကျေးရွာခွဲခြားရေး ဦးစားပေးအစီအစဉ် (Form PC 3)

လမ်းညွှန် စွက် /အဆင့်(၃)ကျေးရွာမှူးမှန်းချက်အစည်းအဝေးပြီးဆုံးသောအခါ ကျေးရွာစီမံကိန်း အထောက်အကူပြု  
 ကော်မတီသည် လူထုစည်းရုံးရေးမှူးအကူအညီဖြင့် ဤပုံစံကိုပြည့်စုံအောင် ဖြည့်သွင်းရမည်။ အားလုံးသော အခက်အခဲ  
 အတားအဆီးများ ဖွံ့ဖြိုးမှုဦးစားပေးအစီအစဉ်များ၊လူထုဝဟ်ပြုစီမံကိန်း၏ ရန်ပုံငွေအရင်းအမြစ်နှင့် မသက်ဆိုင်သည့် လုပ်ငန်းများ  
 အားလုံးကိုဖော်ပြရမည်။

လူထုစည်းရုံးရေးမှူး/ဝန်ထမ်း အမည် ဦးကျော်အောင်

နေ့စွဲ 18.3.2016 စက်ဝန်းအား အမှတ်ခြစ်ပါ (V)  စက်ဝန်း(၁)  
 စက်ဝန်း(၂)  စက်ဝန်း(၃)  စက်ဝန်း(၄)

ပြည်နယ်/တိုင်း မန္တလေး ပြနယ်ဒေသဦး ကျေးရွာအုပ်စု တောင်ငူ ကျေးရွာ ကျောင်းပင်စု

က. အခက်အခဲအတားအဆီးများအားဆွေးနွေးခြင်း - ယခုလက်ရှိအခြေအနေတွင်ဤကျေးရွာခွဲခြားတိုးတက်ရေးအတွက်  
 အဓိကအခက်အခဲအတားအဆီးများသည် မည်သည်များဖြစ်ပါသနည်း(အမျိုးသား/သမီး အနည်းဆုံးအခက်အခဲ ၅ ခု ခုစီဖော်ပြပါ)

အမျိုးသား အဖွဲ့မှတင်ပြသောအခက်အခဲအတားအဆီးများ		အမျိုးသမီး အဖွဲ့မှတင်ပြသောအခက်အခဲအတားအဆီးများ	
၁	ရေအခက်အခဲ	၁	ရေအခက်အခဲ
၂	ဖိစီးခက်ခဲ	၂	ဖိစီးခက်ခဲ
၃	လမ်းအခက်အခဲ	၃	ကျွန်းစာရေ အခက်အခဲ
၄	ပညာရေး အခက်အခဲ	၄	လမ်း အခက်အခဲ
၅	ကျွန်းစာရေ အခက်အခဲ	၅	စာပေအခက်အခဲ

ခ. မျှော်မှန်းခြင်း- နောင်လာမည့် ( ၅ )နှစ် အတွင်း ကျေးရွာခွဲခြားရေး မျှော်မှန်းလျာထားချက်များအား တင်ပြပါ။

အမျိုးသားအဖွဲ့မှတင်ပြသောမျှော်မှန်းချက်များ		အမျိုးသမီးအဖွဲ့မှတင်ပြသောမျှော်မှန်းချက်များ	
၁	ထောက်ရေ သုံးရေ ဖူလုံ ချွန်တယ်	၁	စားနပ်ရိက္ခာရေ ပိုမိုလိုအပ်ခြင်း သွယ်
၂	နီနီတို့၏ ဖိစီးခြင်း ချွန်တယ်	၂	တစ်ရွာလုံး ဖိစီးခြင်း
၃	ကျွန်းစာရေ အခက်အခဲ လိုချွန်တယ်	၃	ကျွန်းစာရေ အခက်အခဲ
၄	ပညာရေး အခက်အခဲ ချွန်တယ်	၄	ရွာအတွင်း လမ်း အခက်အခဲ
၅	ကျွန်းစာရေ ဖူလုံ ချွန်တယ်	၅	လူထုဝဟ်ပြု အခက်အခဲ

ဂ. ဤကျေးရွာ၏ လာမည့်(၄)နှစ်အတွက် ဦးစားပေး ဖွံ့ဖြိုးတိုးတက်မှု လုပ်ငန်း အစီအစဉ်များအားဖော်ပြပါ။  
 (လူထုဝဟ်ပြုစီမံကိန်း ရန်ပုံငွေအတွက် အဆိုပြုသော အစီအစဉ်များကိုဦးစားပေး အဆင့်အလိုက်ဖော်ပြပြီး ကျန်လူထုဝဟ်ပြု စီမံကိန်း  
 ရန်ပုံငွေအရင်းအမြစ်နှင့် မသက်ဆိုင်သည့်အစီအစဉ်များလည်းဖော်ပြရန်ဖြစ်သည် )

ကျေးရွာအတွက်ဦးစားပေးဖွံ့ဖြိုး တိုးတက်မှု လုပ်ငန်းစဉ်များ	အဆိုပြုသူ (အမျိုးသားများ/ အမျိုးသမီးများ/ အမျိုးသား+အမျိုးသမီး)	လူထုဝဟ်ပြုစီမံကိန်းအတွက်အဆိုပြု သည် (ဦးစားပေးအဆင့် အလိုက် ဖော်ပြပါ)	ခန့်မှန်း ကုန်ကျ စရိတ်	အကျိုးခံစား ခွင့်ရှိသူခန့် မှန်းခြေ အရေ အတွက်
၁	ရေစိုက်ပျိုးရေး ဖွံ့ဖြိုးရေး	ကျား + ၁	( ၁ )	၁၅၀ (၁၅၀) ၁၇၈၃
၂	ရေသားကန်ဖွဲ့စည်းခြင်း	ကျား + ၁	( ၂ )	၁၅၀ ၁၇၈၃
၃	ကျေးရွာအတွင်း လမ်းဖွဲ့စည်းခြင်း	ကျား + ၁	( ၃ )	၁၅၀ ၂

ကျွန်းစာရေ ဖူလုံ



လူထုဝဟိုပြုစီမံကိန်း

၄	စာသင်ကျေးဇူး R/C	ကျေး+၁	၆၄၇	၁၆၀	၁၇၈၃
၅					
၆					

ဥက္ကဋ္ဌ၊ ကျေးရွာစီမံကိန်းအထောက်အကူပြုကော်မတီမှအတည်ပြုသည်။

အမည် ဒေါ်ချိုဝင်း လက်မှတ် Chwin ၁၃.၃.၂၀၁၆

အခြေခံ အချက်အလက်	အခြေခံ အချက်အလက်	အခြေခံအချက်အလက် အခြေခံအချက်အလက်	အခြေခံအချက်အလက် အခြေခံအချက်အလက်	အခြေခံအချက်အလက် အခြေခံအချက်အလက်
၄၀၀၀	၄၀၀၀	၄၀၀	၄၀၀၀	၄၀၀၀
၄၀၀၀	၄၀၀၀	၄၀၀	၄၀၀၀	၄၀၀၀
၄	၄၀၀၀	၄၀၀	၄၀၀၀	၄၀၀၀

ကောင်းရင်းဆိုင်ရာ - ကောင်းပင်ဆိုင်ရာများ

အမျိုးသားများ အသက်အာဘီ

(၆) စက်မှုလယ်ယာ အသက်အာဘီ

အမျိုးသမီးများ အသက်အာဘီ

(၆) ပညာရေး အသက်အာဘီ

အမျိုးသားများ မွေးမြူချက်

(၆) ကုန်ပစ္စည်းသက်ဝင်ရေး ကောင်းချင်ပါတယ်

အမျိုးသမီးများ မွေးမြူချက်

(၆) ကလေးတို့၏ ပညာတတ် ဖြစ်ချင်ပါတယ်။

ပုံစံ ၀-၄ ကျေးရွာအုပ်စုပစ်မှတ်နံပါတ်လုပ်ငန်းခွဲရွေးချယ်ခြင်းပုံစံ

လမ်းညွှန်ချက် ။ ကျေးရွာအုပ်စုပစ်မှတ်ချက်ရေးဆွဲသည့်အစည်းအဝေးတွင် ဤပုံစံအားလူထုစုစည်းပေးမှု / လက်ထောက်နည်းပညာများတို့၏ အကူအညီဖြင့်ပြင်ဆင်ရာ ဖြည့်သွင်းရမည်။ ဤပုံစံအားဖြည့်စွက်ခြင်းဖြင့်ပြင်ဆင်မှုများအုပ်စုရွေးချယ်မှုအားထောက်ပံ့ရန်အတွက်အောက်ဖော်ပြပါအချက်အလက်များကို CF မှ အချက်အလက်များကို MIS သို့ ထည့်သွင်းရမည်။

ကျေးရွာအုပ်စုရွေးချယ်မှုအစည်းအဝေးသည် ဦးကျော် ဖေ ဇွဲ

နေ့စွဲ . ၂၂. ၃. ၂၀၀၆

ပြည်နယ်/တိုင်း ၊ မြို့နယ် ၊ ခရိုင်/မြို့နယ် ၊ ဝါးမင်း

စက်ဝန်းအားအမှတ်ကြိုပေးပါ(✓)စက်ဝန်း(၀) ၊ စက်ဝန်း(၂) ၊ စက်ဝန်း(၃) ၊ စက်ဝန်း(၄)

ကျေးရွာအုပ်စု ၊ ဝါးမင်း

ကျေးရွာအမည်	ဆောင်ရွက်မည့် လုပ်ငန်းများ	အတိုင်းအတာ	ခန့်မှန်း တိုက်ရိုက်အကျိုး ခံစားခွင့်ရှိသူများ	အဆိုပြုစာပြင်ဆင်သူ	ခန့်မှန်းကျန်ကျစေရိတ်			
					ပစ်မှတ်နံပါတ် ထည့်သွင်းမှု	အခြားထည့်သွင်းမှု (ခေါ်ပြုပါ)	စုစုပေါင်း	
ဘုန်းတော်	ရွာစုစုစုစု အောက်ခြေ	ဂါလံ (၃၀၀၀) ဂါလံ (၂၀၀၀)	၁၅၀၈	<input type="checkbox"/> ကျား <input type="checkbox"/> မ အကျား+မ	၁၀၈ သိန်း			
ကွန်းမလား	မာကြည့်တိုက် အောက်ခြေ ရွာစုစုစုစု	၅၄၈ စေ ၆၀၀ စေ	၆၈၂	<input type="checkbox"/> ကျား <input type="checkbox"/> မ အကျား+မ	၈၀ သိန်း			
ထရိုင်းတော	ရွာလယ်လမ်း အောက်ခြေ	၁၂၀၀ စေ	၄၈၂	<input type="checkbox"/> ကျား <input type="checkbox"/> မ အကျား+မ	၇၀ သိန်း			
ထရောင်းစု	ရွာပိုက်လမ်း အောက်ခြေ	၁၀၀၀ စေ	၁၈၀၀	<input type="checkbox"/> ကျား <input type="checkbox"/> မ အကျား+မ	၈၀ သိန်း			
ကျည်းတော်	ရွာပိုက်လမ်း အောက်ခြေ	၃၀၀၀၀၀	၁၁၁၁	<input type="checkbox"/> ကျား <input type="checkbox"/> မ အကျား+မ	၇၀ သိန်း			



ပုံစံ ၈-၄ ကျေးရွာအုပ်စုစီမံကိန်းလုပ်ငန်းခွဲစွဲရေးစာရွက်စာတမ်း

လမ်းညွှန်ချက် ။ ကျေးရွာအုပ်စုစီမံကိန်းရေးဆွဲသည့်အစည်းအဝေးတွင် ဤပုံစံအားလူထုစည်းရုံးရေးမှူး / လက်ထောက်နည်းပညာမှူးတို့၏ အကူအညီဖြင့်ပြင်ဆင်ရာ ပြင်ဆင်ရမည့်၊ ဤပုံစံအားပြင်ဆင်ရာတွင် ပြီးပါက ကျေးရွာအုပ်စုမှူးတို့တက်ရောက်ဖော်ပြချက်တွင် နောက်ဆက်တွဲအဖြစ်တွဲထားရမည်။ CF မှ အချက်အလက်များကို MIS သို့ ထည့်သွင်းရမည်။  
 ကျေးရွာစည်ရုံးရေးမှူး/လမ်းထမ်းအမည် ဦးကျော်အောင်

နေ့စွဲ ၂၂.၃.၂၀၁၆

ပြည်နယ်/တိုင်း မန္တလေး ပြို့နယ် လှောင် ဦး

စက်ဝန်းအားအမှတ်ဖြစ်ပေါ်(V)စက်ဝန်း(၁) □ စက်ဝန်း(၂) □ စက်ဝန်း(၃) □ စက်ဝန်း(၄)

ကျေးရွာအုပ်စု လှောင် ရင်း

ကျေးရွာအမည်	ဆောင်ရွက်မည့် လုပ်ငန်းများ	အတိုင်းအတာ	ခန့်မှန်း တိုက်ရိုက်အကျိုး ခံစားရရှိသူများ	အဆိုပြုစာတင်ပြသူ	စီမံကိန်းမှ ထည့်ဝင်မှု	ခန့်မှန်းကျန်ကျစေရိတ်		စုစုပေါင်း
						ကျေးရွာမှ ထည့်ဝင်မှု	အခြားထည့်ဝင်မှု (ခေါ်ပြုပါ) ထည့်ဝင်ငွေ   အမည်/အဖွဲ့	
ပျို တွင်း	ရေပေးစနစ်၊ မြေထွေး ပို့စနစ်၊ လှေစက်	၁၁၆၀ ကျပ် ၃၂ ကောင်	၁၃၂၂	<input type="checkbox"/> ကျား <input type="checkbox"/> မ <input checked="" type="checkbox"/> ကျား+မ	၅၀ သိန်း			
ရွေး-မုတ်	ရေသောက် ကန်၊ ရေဖျော် စက်၊ ရေစိုက် စနစ်	၂၀၀၀ ကျပ် ၂၀၀၀ သက်	၁၀၄၃	<input type="checkbox"/> ကျား <input type="checkbox"/> မ <input checked="" type="checkbox"/> ကျား+မ	၂၀ သိန်း			
ရွှေဘင်္ဂလား	ရေသောက်၊ ရေပေးစနစ်၊ ရွက်လှေစက်၊ ရေပေးစနစ်	၆၀၀ ကျပ် ၈၀၀ သက်	၇၆၁	<input type="checkbox"/> ကျား <input type="checkbox"/> မ <input checked="" type="checkbox"/> ကျား+မ	၂၀ သိန်း			
				<input type="checkbox"/> ကျား <input type="checkbox"/> မ <input type="checkbox"/> ကျား+မ				
				<input type="checkbox"/> ကျား <input type="checkbox"/> မ <input type="checkbox"/> ကျား+မ				









လူထုဝဟိုပြင်စံကိန်း

ပုံစံ - ၀-၂ - အစဉ်အထောက်အကူချာ (FORM PC 12)

လက်ညွှန်း စီမံကိန်း အစဉ်အထောက်အကူချာတွင် အသုံးပြုရန်၊ လူထုဝဟိုပြင်စံကိန်းအစဉ်အထောက်အကူချာကို ပြင်ဆင်ရန်၊ လူထုဝဟိုပြင်စံကိန်းအစဉ်အထောက်အကူချာကို ပြင်ဆင်ရန်၊ လူထုဝဟိုပြင်စံကိန်းအစဉ်အထောက်အကူချာကို ပြင်ဆင်ရန်

စီမံကိန်းအစဉ်အထောက်အကူချာအမည်: ဦးကျော်အောင်

ရက်စွဲ: 18.3.2016 စီမံကိန်းစတင်ပေးအမည်ဖြစ်ပါ (✓)  စတင်ခန်း(၁)  စတင်ခန်း(၂)  စတင်ခန်း(၃)  စတင်ခန်း(၄)  စတင်ခန်း(၅)  စတင်ခန်း(၆)  စတင်ခန်း(၇)  စတင်ခန်း(၈)  စတင်ခန်း(၉)

ပြင်ဆင်/ တိုင်းစာချုပ်: မန္တလေး မြို့နယ် ဓမ္မာစင် ကျေးရွာအုပ်စု တောင်ရင်း ကောင်: ၀၆၀၅

အစဉ်အထောက်အကူချာအမည်: \_\_\_\_\_

စဉ်	အမည်	ကျား (✓)	မ (✓)	အိမ်ထောင် စုတိုက်စား ဂုဏ်(✓) <sup>(၁)</sup>	လူမျိုး	လက်မှတ်
၂၇.	ဒေါ်အောင်စု	✓	✓	✓	ဗမာ	စု
၂၈.	" စင်ပု	✓	✓	✓	"	ပု
၂၉.	" ဦးဂုဏ်	✓	✓	✓	"	ဂု
၃၀.	" ကံစွန်း	✓	✓	✓	"	ကံ
၃၁.	" ဂျွန်း	✓	✓	✓	"	ဂျွ
၃၂.	" ဂျွန်း	✓	✓	✓	"	ဂျွ
၃၃.	" ဦးစွန်းစွန်း	✓	✓	✓	"	စွန်း
၃၄.	" စွန်းစွန်း	✓	✓	✓	"	စွန်း
၃၅.	" စွန်းစွန်း	✓	✓	✓	"	စွန်း
၃၆.	" စွန်းစွန်း	✓	✓	✓	"	စွန်း
၃၇.	" စွန်းစွန်း	✓	✓	✓	"	စွန်း
၃၈.	" စွန်းစွန်း	✓	✓	✓	"	စွန်း
၃၉.	" စွန်းစွန်း	✓	✓	✓	"	စွန်း
၄၀.	" စွန်းစွန်း	✓	✓	✓	"	စွန်း
၄၁.	" စွန်းစွန်း	✓	✓	✓	"	စွန်း
၄၂.	" စွန်းစွန်း	✓	✓	✓	"	စွန်း
၄၃.	" စွန်းစွန်း	✓	✓	✓	"	စွန်း
၄၄.	" စွန်းစွန်း	✓	✓	✓	"	စွန်း
၄၅.	" စွန်းစွန်း	✓	✓	✓	"	စွန်း
၄၆.	" စွန်းစွန်း	✓	✓	✓	"	စွန်း
၄၇.	" စွန်းစွန်း	✓	✓	✓	"	စွန်း
၄၈.	" စွန်းစွန်း	✓	✓	✓	"	စွန်း
၄၉.	" စွန်းစွန်း	✓	✓	✓	"	စွန်း
၅၀.	" စွန်းစွန်း	✓	✓	✓	"	စွန်း

(၁) အိမ်ထောင်စုတိုက်စားဂုဏ်: အမျိုးသား/အမျိုးသမီး အိမ်ထောင်စု တစ်ခုကို တိုင်းစာပြုစုပိုင်သူထံ အမှတ်ပြုပါ။



လူထုဝေပံ့ပြင်ပံ့ကိန်း

ပုံစံ - ၈-၁၂ - အစဉ်အထောက်အပံ့ရက်သုနား (FORM PC 12)

လက်ညွှန်း၊ စီမံကိန်း၊ အစဉ်အထောက်အပံ့ရက်သုနားတွင် အသုံးပြုရန်၊ လူထုဝေပံ့မှုရေးရာက ကျေးဇူးတင်၍ တွင်သော်လည်း စစ်ဆေး၍ ပုံစံ ၂ စီမံကိန်းကော်မရှင်အဖွဲ့၏ဖယားပါ အစဉ်အထောက်အပံ့ရက်သုနားအရင်းကို ခြိမ်းခြောက်ရန်

စည်းစိမ်းရေးရာအစဉ် ဦးကျော်ဂွေ

ရက်စွဲ: 18.3.2016 စီမံကိန်းထက်ဝန်အမှတ်ကြီး(၇) ဇတော်(၉) □ တက်(၅) □ တက်(၆) □ တက်(၇) □ တက်(၈) □ တက်(၉)

ခြည်နှောင်/ တိုင်ပင်သောကြီး: မန္တလေး မြို့နယ် မေတ္တာရွာ ကျေးရွာအုပ်စု ကျေးရွာအုပ်စု တက်(၅) □ တက်(၆) □ တက်(၇) □ တက်(၈) □ တက်(၉)

စဉ်	အမည်	ကျား (၇)	မ (၇)	အိမ်ထောင်စုကုန် (၇)	အိမ်ထောင်စုကုန် (၇)	လူစွဲ	လက်မှတ်
၄၀	ဒေါ်စင်စင်		✓	✓		မိမိ	စင်စင်
၄၁	မိမိ		✓	✓		မိမိ	မိမိ
၄၂	မိမိ		✓	✓		မိမိ	မိမိ
၄၃	မိမိ		✓	✓		မိမိ	မိမိ
၄၄	မိမိ		✓	✓		မိမိ	မိမိ
၄၅	မိမိ		✓	✓		မိမိ	မိမိ
၄၆	မိမိ		✓	✓		မိမိ	မိမိ
၄၇	မိမိ		✓	✓		မိမိ	မိမိ
၄၈	မိမိ		✓	✓		မိမိ	မိမိ
၄၉	မိမိ		✓	✓		မိမိ	မိမိ
၅၀	မိမိ		✓	✓		မိမိ	မိမိ
၅၁	မိမိ		✓	✓		မိမိ	မိမိ
၅၂	မိမိ		✓	✓		မိမိ	မိမိ

(၁) အိမ်ထောင်စုကုန်ကြီးမာလိမ့်၊ အမျိုးသား/အမျိုးသမီး၊ အိမ်ထောင်စု တစ်ခုကို တိုင်ပင်ကျေပျော်ရမည့်လူထု အမှတ်ကြီးပါ။



လူထုဝေဟင်္ဂါဖြစ်ကိန်း

ပုံစံ - ၈-၁၂ - အစဉ်အဆက်တစ်ရက်သုံးရက် (FORM PC 12)

လက်ညွှန်း၊ စီမံကိန်း၊ အစဉ်အဆက်တစ်ရက်တစ်ရက် အသုံးပြုရန်၊ လူထုဝေဟင်္ဂါရေးရာက ဘေးအန္တရာယ်ကို ကာကွယ်ရန်အတွက် အစဉ်အဆက်တစ်ရက်တစ်ရက် ဘေးအန္တရာယ်ကို ကာကွယ်ရန်

စဉ်ကွဲရေးရာအစဉ် ၆ ကျော်အစဉ်

ရက်စွဲ: 18.3.2016 စီမံကိန်းတစ်ရက်အသုံးပြုခြင်း(၇)  တစ်ရက်(၈)  တစ်ရက်(၉)  တစ်ရက်(၄)

ပြည်နယ်/ တိုင်းဒေသကြီး: အရှင်လေး မြို့နယ်: ပျော့ခိုင် ကျေးရွာအုပ်စု: တောင်အင်း ကော်မရှင်: ဝင်းစည်

စဉ်	အမည်	ကျား (၇)	မ (၈)	အိမ်ထောင် နှစ်သား လူသား(၇/၈)	လူမျိုး	လက်မှတ်
၀၁	ဦးဦးဦး	✓		✓	ဗမာ	၇ NFR
၀၂	ဒေါ်အေးအေး	✓		✓	မ	၈
၀၃	ဒေါ်အေးအေး	✓		✓	မ	၈
၀၄	ဦးစွာ	✓		✓	မ	၈
၀၅	ဒေါ်အေးအေး	✓		✓	မ	၈
၀၆	ဒေါ်အေးအေး	✓		✓	မ	၈
၀၇	ဒေါ်အေးအေး	✓		✓	မ	၈
၀၈	ဒေါ်အေးအေး	✓		✓	မ	၈
၀၉	ဒေါ်အေးအေး	✓		✓	မ	၈
၁၀	ဒေါ်အေးအေး	✓		✓	မ	၈
၁၁	ဒေါ်အေးအေး	✓		✓	မ	၈
၁၂	ဒေါ်အေးအေး	✓		✓	မ	၈
၁၃	ဒေါ်အေးအေး	✓		✓	မ	၈
၁၄	ဒေါ်အေးအေး	✓		✓	မ	၈
၁၅	ဒေါ်အေးအေး	✓		✓	မ	၈

(၇) အိမ်ထောင်ဖြစ်နေမှုမရှိပါ။ အမျိုးသား/အမျိုးသမီး အိမ်ထောင်စုံ တစ်စုံတစ်ရာ တွင် တစ်ရက်တစ်ရက်တစ်ရက်တစ်ရက် အသုံးပြုခြင်း။



လူထုဝဟိုပြုစီမံကိန်း

ပုံစံ - စ-၀၂ - အစည်းအဝေးတက်ရောက်သူများ (FORM PC.12)

လယ်ဥယျာဉ်၊ စီမံကိန်း အစည်းအဝေးအားလုံးတွင် အသုံးပြုရန် လူထုစည်းရုံးရေးအဖွဲ့က ကျေးဇူးတင် တောင်းဆိုသည့် စစ်ဆေးဖွဲ့ ပုံစံ ၂ စီမံကိန်းတော်စီမံအဖွဲ့၏ဇယားပါ အစည်းအဝေးတက်ရောက်သူများအစည်းအဝေးကို ခြိတ်ခွင့်ရရှိ

စည်းရုံးရေးအဖွဲ့အမည် ဒီ.ကျော်မင်းမြင့်

ရက်စွဲ 18.3.2016 စီမံကိန်းတော်စီမံအဖွဲ့အမည်ပြင်ပ (✓)  တက်ရောက်မှု (၁)  တက်ရောက်မှု (၂)  တက်ရောက်မှု (၃)  တက်ရောက်မှု (၄)  တက်ရောက်မှု (၅)

ပြည်နယ်/တိုင်းဒေသကြီး မန္တလေး မြို့နယ် မညောင်ဦး ကျေးရွာအုပ်စု တောင်ငူ ကျေးရွာ

အစည်းအဝေးအမည် ကျေးရွာအုပ်စု တောင်ငူ

စဉ်	အမည်	ကျား (✓)	မ (✓)	အိမ်ထောင်စုဦးရေ (✓/✗)	လူမျိုး	လက်မှတ်
၆၆	ဒေါ်စို	✓		✓	အာ	၂
၆၇	" စာပေ	✓		✓	မ	၂
၆၈	" စင်စိ	✓		✓	မ	၂
၆၉	" စော့	✓		✓	မ	၂
၇၀	ဦးစို	✓		✓	မ	၂
၇၁	" စို	✓		✓	မ	၂
၇၂	မောင်စာတောင်	✓		✓	မ	၂
၇၃	ဒေါ်စိုစို	✓		✓	မ	၂
၇၄	ဒေါ်စိုစို	✓		✓	မ	၂
၇၅	မောင်စို	✓		✓	မ	၂
၇၆	မောင်စို	✓		✓	မ	၂
၇၇	မောင်စို	✓		✓	မ	၂
၇၈	မောင်စို	✓		✓	မ	၂
၇၉	မောင်စို	✓		✓	မ	၂
၈၀	မောင်စို	✓		✓	မ	၂

(၁) အိမ်ထောင်စုဦးရေပြန်လုပ်ပုံ၊ အမျိုးသား/အမျိုးသမီး အိမ်ထောင်စု တစ်စုကို ကိုယ်စားပြုလျှင်လူမပို အမှတ်ပြင်ပါ။



လူထုဝေဟင်္ဂါပြင်ပကိန်း

ပုံစံ - စ-၁၂ - အစဉ်အဆက်တော်ရောက်သူများ (FORM PC 12)

လက်ညှိမ်း စီမံကိန်း အစဉ်အဆက်တော်ရောက်သူများ အသုံးပြုရန် ဂျပန်အစိုးရက ကျေးဇူးတင် တောင်းဆိုပေးသည့် အစဉ်အဆက်တော်ရောက်သူများအစဉ်ကို ဖြည့်သွင်းရန်

စည်းစိမ်များအစဉ် ဦးကျော်အောင်

ရက်စွဲ: 16.2.2016 စီမံကိန်းတော်ဝန်အမှတ်ကြိုက်(၇) ဩစတိန်(၁) □ တော်ဝန်(၂) □ တော်ဝန်(၃) □ တော်ဝန်(၄)

ပြည်နယ်/တိုင်းဒေသကြီး: မန္တလေး မြို့နယ်: ညောင်ဦး ကျေးရွာအုပ်စု: တောင်ငူ ကျေးရွာ: ကျေးရွာ

စဉ်	အမည်	ကျား (M)	မ (F)	အိမ်ထောင်စုကုန်လုပ်ငန်း (Y/N)	လူမျိုး	လက်မှတ်
၇၉	ဒေါ်ခင်မာ		✓	✓	ဗမာ	<i>[Signature]</i>
၈၀	" ဦးကျော်စွာ		✓	✓	မ	<i>[Signature]</i>
၈၁	ဒေါ်ခင်မာ	✓		✓	မ	<i>[Signature]</i>
၈၂	ဒေါ်ခင်မာ		✓	✓	မ	<i>[Signature]</i>
၈၃	ဒေါ်ခင်မာ		✓	✓	မ	<i>[Signature]</i>
၈၄	ဒေါ်ခင်မာ		✓	✓	မ	<i>[Signature]</i>
၈၅	ဒေါ်ခင်မာ		✓	✓	မ	<i>[Signature]</i>
၈၆	" ဦးကျော်စွာ		✓	✓	မ	<i>[Signature]</i>
၈၇	" ဦးကျော်စွာ		✓	✓	မ	<i>[Signature]</i>
၈၈	" ဦးကျော်စွာ		✓	✓	မ	<i>[Signature]</i>
၈၉	" ဦးကျော်စွာ		✓	✓	မ	<i>[Signature]</i>
၉၀	" ဦးကျော်စွာ		✓	✓	မ	<i>[Signature]</i>
၉၁	" ဦးကျော်စွာ		✓	✓	မ	<i>[Signature]</i>
စုစုပေါင်း						

(၁) အိမ်ထောင်စုကုန်လုပ်ငန်း အမျိုးအစား/အမျိုးအစား: အိမ်ထောင်စု တစ်စုကို ကိုယ်စားပြုရမည့်သူပမာ အမှတ်ကြိုက်ပါ။





လူထုဝေဟင်္ဂါပြင်ပကိန်း

ပုံစံ - ၈-၁၂ - အစဉ်အစေတောက်ရောက်သူများ (FORM PC 12)

လက်ညွှန်း စီမံကိန်း အစဉ်အစေတောက်ရောက်သူများတွင် အသုံးပြုရန်၊ လူထုဝေဟင်္ဂါရေးရာက ကျေပွန်သို့ တွင်းထင်စဉ် စစ်ဆေးဖွဲ့ နှစ် ၂ စီမံကိန်းတက်ရောက်အဖွဲ့ရှိလော့ဟင် အစဉ်အစေတောက်ရောက် သူများထဲမှတစ်ကို ခြိတ်ချက်ရန်

စည်းရုံးရေးရာအမည် ဦးကျော် ဂေဇွယ်

မှတ်ပုံစံ 18.3.2016 စီမံကိန်းတက်ရောက်အမှတ်ဖြစ်ပါ(၇)  တက်ရောက်(၈)  တက်ရောက်(၉)  တက်ရောက်(၁၀)

ခြည်နှောင်/ တိုင်းစောကြီး မန္တလေး မြို့နယ် ဓမ္မသာသနာ ကျေးရွာအုပ်စု စောအေး ကျေးရွာ ကောင်းပင်စည်

အစဉ်အစေတစ်စင်းစဉ်

စဉ်	အမည်	ကျား (၇)	မ (၈)	အိမ်ထောင် နှုတ်ယူထား ရှိပါ(၇)(၈)	လူမျိုး	လက်မှတ်
၁၀၈	ကျော်ဖြူကျော်	✓		✓	ဗမာ	ဖြူကျော်
၁၀၉	" ဝင်းဝင်း	✓		✓	မ	မိမိ
၁၁၀	" စစ်စစ်	✓		✓	မ	စစ်စစ်
၁၁၁	" ကျော်ဖြူ	✓		✓	မ	ဖြူ
၁၁၂	" ဦးစောအောင်	✓		✓	မ	အောင်
၁၁၃	" ဦးကျော်စော	✓		✓	မ	ကျော်စော
၁၁၄	" ဦးကျော်စော	✓		✓	မ	ကျော်စော
၁၁၅	" ကျော်စော	✓		✓	မ	ကျော်စော
၁၁၆	" ကျော်စော	✓		✓	မ	ကျော်စော
၁၁၇	" ကျော်စော	✓		✓	မ	ကျော်စော

(၁) အိမ်ထောင်စုံ၊ မိမိတို့အိမ်ထောင်စုံ၊ အမျိုးသား/အမျိုးသမီး အိမ်ထောင်စုံ တစ်ခုကို ကိုယ်စားပြုသူသည်ထုတ်ပေးရန် အမှတ်ဖြစ်ပါ။



လူထုဝတ်ပြုစံနှုန်း

ပုံစံ - ၀-၁၂ - အစဉ်အထောက်ထောက်ရောက်သူများ (FORM PC 12)

လယ်ဥယျာဉ် စီမံကိန်း အစဉ်အထောက်ထောက်ရောက်သူများတွင် အဝန်ပြုရန် လူထုဝတ်ပြုစံနှုန်းကို ကျွန်ုပ်တို့ တွင်ထောင်စဉ် စစ်ဆေးဖွဲ့ ပုံစံ ၂ စီမံကိန်းထောက်ပံ့အမျိုးမျိုးပါ အစဉ်အထောက်ထောက်ရောက်သူများထံမှ အစဉ်အထောက်ထောက်ရောက်သူများကို ပြည့်စုံစွာ စစ်ဆေးရန်

စစ်ဆေးရေးအဖွဲ့ဝင် ဦးကျော်ဝင်းဇော်

ရက်စွဲ 18.3.2016

စီမံကိန်းထောက်ပံ့အဖွဲ့ဝင်(၇) ဦးစီ၊ စီမံကိန်း(၁) ဦးစီ၊ စီမံကိန်း(၂) ဦးစီ၊ စီမံကိန်း(၃) ဦးစီ၊ စီမံကိန်း(၄) ဦးစီ၊ စီမံကိန်း(၅) ဦးစီ၊ စီမံကိန်း(၆) ဦးစီ၊ စီမံကိန်း(၇) ဦးစီ

ပြည်နယ်/တိုင်းဒေသကြီး မန္တလေး၊ မြို့နယ် မန္တလေးမြို့၊ ရွာစု အစဉ်အထောက်ထောက်ရောက်သူများ

စာမျက်နှာ ၁၂၀၂

စာမျက်နှာ ၁၂၀၂

စာမျက်နှာ ၁၂၀၂

စဉ်	အမည်	ကျား (✓)	မ (✓)	အိမ်ထောင်စုကုန်ထုတ် (✓)	လူမျိုး	လက်မှတ်
၁၀၈	ကျော်စွာ	✓	✓	✓	ဗမာ	က
၁၀၉	" မျက်စိ	✓	✓	✓	ဗမာ	မ
၁၁၀	" စောစော	✓	✓	✓	ဗမာ	ဗမာ
၁၁၁	ကျော်စွာ	✓	✓	✓	မ	မ
၁၁၂	ကျော်စွာ	✓	✓	✓	မ	မ
၁၁၃	ကျော်စွာ	✓	✓	✓	မ	မ
၁၁၄	ကျော်စွာ	✓	✓	✓	မ	မ
၁၁၅	ကျော်စွာ	✓	✓	✓	မ	မ
၁၁၆	ကျော်စွာ	✓	✓	✓	မ	မ
၁၁၇	ကျော်စွာ	✓	✓	✓	မ	မ
၁၁၈	ကျော်စွာ	✓	✓	✓	မ	မ
၁၁၉	ကျော်စွာ	✓	✓	✓	မ	မ
၁၂၀	ကျော်စွာ	✓	✓	✓	မ	မ

(၁) အိမ်ထောင်စုကုန်ထုတ်စု၊ အမျိုးသား/အမျိုးသမီး အိမ်ထောင်စု တစ်ခုကို ကိုယ်စားပြုရမည်ဟုဆို အမှတ်ပြင်ပါ။





လူထုထုတ်ပြန်ခွင့်

ပုံစံ - ၀-၅ - အစဉ်အတော်ရောက်သူများ (FORM PC 12)

လယ်ဥယျာဉ်၊ စိမ်းကန်း၊ အစဉ်အတော်အစားများတွင် အသုံးပြုရန်၊ လူထုထုတ်ပြန်ရေးရာ ကျွန်ုပ်တို့ တွင်ဆင်းစဉ် စစ်ဆေးမှု ပုံစံ ၂ စိမ်းကန်းတက်ဝန်းအချိန်ဇယားပါ အစဉ်အတော်ရောက်သူများအတွက် ထုတ်ပြန်ခွင့်ပြုပေးရန်

ထုတ်ပြန်ရေးရာအဖွဲ့သည် ဦးကျော်လင်းဇွဲ၊

ရက်စွဲ ၂၀၂၁.၀၅.၁၆

ပြည်နယ်/တိုင်းဒေသကြီး မြို့နယ် စိမ်းကန်းတက်ဝန်းအဖွဲ့အစည်း(၇)  တက်ဝန်း(၁)  တက်ဝန်း(၂)  တက်ဝန်း(၃)  တက်ဝန်း(၄)  တက်ဝန်း(၅)

အဖွဲ့ဝင်များ မြို့နယ် ကျေးရွာအုပ်စု ဇယားအရင်း ကောင်းပင်စု

စဉ်	အမည်	ကျား (၇)	မ (၇)	အိမ်ထောင်စုကိုယ်စားလှယ်(၇)(၁)	လူမျိုး	လက်မှတ်
၀၁၀	ဦးကျော်လင်းဇွဲ	✓		✓	ဗမာ	လက်မှတ်
၀၁၁	ဦးကျော်လင်းဇွဲ	✓		✓	ဗမာ	လက်မှတ်
၀၁၂	ဦးကျော်လင်းဇွဲ	✓		✓	ဗမာ	လက်မှတ်
၀၁၃	ဦးကျော်လင်းဇွဲ	✓		✓	ဗမာ	လက်မှတ်
၀၁၄	ဦးကျော်လင်းဇွဲ	✓		✓	ဗမာ	လက်မှတ်
၀၁၅	ဦးကျော်လင်းဇွဲ	✓		✓	ဗမာ	လက်မှတ်
၀၁၆	ဦးကျော်လင်းဇွဲ	✓		✓	ဗမာ	လက်မှတ်
၀၁၇	ဦးကျော်လင်းဇွဲ	✓		✓	ဗမာ	လက်မှတ်
၀၁၈	ဦးကျော်လင်းဇွဲ	✓		✓	ဗမာ	လက်မှတ်
၀၁၉	ဦးကျော်လင်းဇွဲ	✓		✓	ဗမာ	လက်မှတ်
၀၂၀	ဦးကျော်လင်းဇွဲ	✓		✓	ဗမာ	လက်မှတ်
၀၂၁	ဦးကျော်လင်းဇွဲ	✓		✓	ဗမာ	လက်မှတ်
၀၂၂	ဦးကျော်လင်းဇွဲ	✓		✓	ဗမာ	လက်မှတ်
၀၂၃	ဦးကျော်လင်းဇွဲ	✓		✓	ဗမာ	လက်မှတ်
၀၂၄	ဦးကျော်လင်းဇွဲ	✓		✓	ဗမာ	လက်မှတ်
၀၂၅	ဦးကျော်လင်းဇွဲ	✓		✓	ဗမာ	လက်မှတ်
၀၂၆	ဦးကျော်လင်းဇွဲ	✓		✓	ဗမာ	လက်မှတ်
၀၂၇	ဦးကျော်လင်းဇွဲ	✓		✓	ဗမာ	လက်မှတ်
၀၂၈	ဦးကျော်လင်းဇွဲ	✓		✓	ဗမာ	လက်မှတ်
၀၂၉	ဦးကျော်လင်းဇွဲ	✓		✓	ဗမာ	လက်မှတ်
၀၃၀	ဦးကျော်လင်းဇွဲ	✓		✓	ဗမာ	လက်မှတ်
၀၃၁	ဦးကျော်လင်းဇွဲ	✓		✓	ဗမာ	လက်မှတ်
၀၃၂	ဦးကျော်လင်းဇွဲ	✓		✓	ဗမာ	လက်မှတ်
၀၃၃	ဦးကျော်လင်းဇွဲ	✓		✓	ဗမာ	လက်မှတ်
၀၃၄	ဦးကျော်လင်းဇွဲ	✓		✓	ဗမာ	လက်မှတ်
၀၃၅	ဦးကျော်လင်းဇွဲ	✓		✓	ဗမာ	လက်မှတ်
၀၃၆	ဦးကျော်လင်းဇွဲ	✓		✓	ဗမာ	လက်မှတ်
၀၃၇	ဦးကျော်လင်းဇွဲ	✓		✓	ဗမာ	လက်မှတ်
၀၃၈	ဦးကျော်လင်းဇွဲ	✓		✓	ဗမာ	လက်မှတ်
၀၃၉	ဦးကျော်လင်းဇွဲ	✓		✓	ဗမာ	လက်မှတ်
၀၄၀	ဦးကျော်လင်းဇွဲ	✓		✓	ဗမာ	လက်မှတ်
၀၄၁	ဦးကျော်လင်းဇွဲ	✓		✓	ဗမာ	လက်မှတ်
၀၄၂	ဦးကျော်လင်းဇွဲ	✓		✓	ဗမာ	လက်မှတ်
၀၄၃	ဦးကျော်လင်းဇွဲ	✓		✓	ဗမာ	လက်မှတ်
၀၄၄	ဦးကျော်လင်းဇွဲ	✓		✓	ဗမာ	လက်မှတ်
၀၄၅	ဦးကျော်လင်းဇွဲ	✓		✓	ဗမာ	လက်မှတ်
၀၄၆	ဦးကျော်လင်းဇွဲ	✓		✓	ဗမာ	လက်မှတ်
၀၄၇	ဦးကျော်လင်းဇွဲ	✓		✓	ဗမာ	လက်မှတ်
၀၄၈	ဦးကျော်လင်းဇွဲ	✓		✓	ဗမာ	လက်မှတ်
၀၄၉	ဦးကျော်လင်းဇွဲ	✓		✓	ဗမာ	လက်မှတ်
၀၅၀	ဦးကျော်လင်းဇွဲ	✓		✓	ဗမာ	လက်မှတ်

(၁) အိမ်ထောင်စုစိမ်းကန်းတက်ဝန်း၊ အမျိုးသား/အမျိုးသမီး အိမ်ထောင်စု တစ်စုကို ကိုယ်စားပြုသူထုတ်ပြန်ခွင့်ရရှိရန် အမှတ်ကြိုက်ပါ။



လူထုဝဟိုပြုစီမံကိန်း

ပုံစံ - စ-၁၂ - အစဉ်အထောက်အကူချက် (FORM PC 12)

လယ်ဥယျာဉ် စီမံကိန်း အစဉ်အထောက်အကူချက်တွင် အသုံးပြုရန် လူထုဝဟိုပြုစီမံကိန်းအစဉ်အထောက်အကူချက် (FORM PC 12) အစဉ်အထောက်အကူချက်တွင် အသုံးပြုရန် လူထုဝဟိုပြုစီမံကိန်းအစဉ်အထောက်အကူချက် (FORM PC 12) အစဉ်အထောက်အကူချက်

စည်းစိမ်ရေးရာအမည်: ဦးကျော်ဂင်ဖြေ

ရက်စွဲ: 18.၁.2016

မြို့နယ်/တိုင်းဒေသကြီး: မန္တလေး

မြို့နယ်: ဓမ္မစာပေ

စီမံကိန်းအတိတ်စံနှုန်းအမှတ်ကြိုက်(၇): အစဉ်အထောက်အကူချက်(၅)၊ အစဉ်အထောက်အကူချက်(၆)၊ အစဉ်အထောက်အကူချက်(၇)၊ အစဉ်အထောက်အကူချက်(၈)၊ အစဉ်အထောက်အကူချက်(၉)

ကျေးရွာအုပ်စု: ကျေးရွာ

ကျေးရွာအုပ်စု: ကျေးရွာ

ကျေးရွာအုပ်စု: ကျေးရွာ

စဉ်	အမည်	ကျား (၇)	မ (၇)	အိမ်ထောင်စု (၇)	အိမ်ထောင်စု (၇)	လူမျိုး	လက်မှတ်
၁၄၄	ဦးစောစော	✓		✓	✓	ဗမာ	စောစော
၁၄၅	အောင်အောင်	✓		✓	✓	မ	အောင်အောင်
၁၄၆	အောင်အောင်	✓		✓	✓	မ	အောင်အောင်
၁၄၇	အောင်အောင်	✓		✓	✓	မ	အောင်အောင်
၁၄၈	အောင်အောင်	✓		✓	✓	မ	အောင်အောင်
၁၄၉	အောင်အောင်	✓		✓	✓	မ	အောင်အောင်
၁၅၀	အောင်အောင်	✓		✓	✓	မ	အောင်အောင်
၁၅၁	အောင်အောင်	✓		✓	✓	မ	အောင်အောင်
၁၅၂	အောင်အောင်	✓		✓	✓	မ	အောင်အောင်
၁၅၃	အောင်အောင်	✓		✓	✓	မ	အောင်အောင်
၁၅၄	အောင်အောင်	✓		✓	✓	မ	အောင်အောင်
၁၅၅	အောင်အောင်	✓		✓	✓	မ	အောင်အောင်

(၇) အိမ်ထောင်စု၊ မြို့နယ်၊ ရပ်ကွက်၊ အကျဉ်းချုပ်၊ အမျိုးသား/အမျိုးသမီး၊ အိမ်ထောင်စု တစ်စုကို ကိုယ်စားပြုရာတွင် တစ်စုမှ အမှတ်ကြိုက်ပါ။





လူထုဝဟိုပြင်ကိန်း

ပုံစံ - ၈-၀၂ - အစဉ်အစားထက်ရောက်သူများ (FORM PC 12)

လက်ညှိမ်း၊ စီမံကိန်း အစဉ်အစားအားလုံးတွင် အသုံးပြုရန် လူထုစည်းရုံးရေးမှူးက တွေးရွာသို့ တွင်းထပ်စဉ် စစ်ဆေးဖွဲ့ ပုံစံ ၂ စီမံကိန်းကော်မရှ်အဖွဲ့ရှိလေးပါး အစဉ်အစားထက်ရောက် သူများအရက်ကို ခြိတ်ခွင်းရန်

စည်းရုံးရေးမှူးအမည် ဦးကျော်ဂုဏ်

ရက်စွဲ ၂၀၁၆.၀၃.၁၆ စီမံကိန်းထက်ဝန်အမှတ်ကြိမ်(၇) ၂၀၁၆ ဝန်ထမ်း(၂) ဝန်ထမ်း(၃) ဝန်ထမ်း(၄)

ပြည်နယ်/ တိုင်းဒေသကြီး မန္တလေး မြို့နယ် ရွှေဘို တွေးရွာ ကျေးရွာအုပ်စု စတင်ရက် ၂၀၁၆.၀၃.၁၆

စဉ်	အမည်	ကျား (၇)	မ (၇)	အိမ်ထောင် ဖွဲ့စည်းမှု (၇)	လူမျိုး	လက်မှတ်
၀၆၆	ဦးအောင်	✓		✓	ဗမာ	အောင်
၀၆၇	ဦးအောင်	✓		✓	မ	အောင်
၀၆၈	ဦးအောင်	✓		✓	မ	အောင်
၀၆၉	ဦးအောင်	✓		✓	မ	အောင်
၀၇၀	ဦးအောင်	✓		✓	မ	အောင်
၀၇၁	ဦးအောင်	✓		✓	မ	အောင်
၀၇၂	ဦးအောင်	✓		✓	မ	အောင်
၀၇၃	ဦးအောင်	✓		✓	မ	အောင်
၀၇၄	ဦးအောင်	✓		✓	မ	အောင်
၀၇၅	ဦးအောင်	✓		✓	မ	အောင်
၀၇၆	ဦးအောင်	✓		✓	မ	အောင်
၀၇၇	ဦးအောင်	✓		✓	မ	အောင်
၀၇၈	ဦးအောင်	✓		✓	မ	အောင်
၀၇၉	ဦးအောင်	✓		✓	မ	အောင်
၀၈၀	ဦးအောင်	✓		✓	မ	အောင်
၀၈၁	ဦးအောင်	✓		✓	မ	အောင်
၀၈၂	ဦးအောင်	✓		✓	မ	အောင်
၀၈၃	ဦးအောင်	✓		✓	မ	အောင်
၀၈၄	ဦးအောင်	✓		✓	မ	အောင်
၀၈၅	ဦးအောင်	✓		✓	မ	အောင်
၀၈၆	ဦးအောင်	✓		✓	မ	အောင်
၀၈၇	ဦးအောင်	✓		✓	မ	အောင်
၀၈၈	ဦးအောင်	✓		✓	မ	အောင်
၀၈၉	ဦးအောင်	✓		✓	မ	အောင်
၀၉၀	ဦးအောင်	✓		✓	မ	အောင်
၀၉၁	ဦးအောင်	✓		✓	မ	အောင်
၀၉၂	ဦးအောင်	✓		✓	မ	အောင်
၀၉၃	ဦးအောင်	✓		✓	မ	အောင်
၀၉၄	ဦးအောင်	✓		✓	မ	အောင်
၀၉၅	ဦးအောင်	✓		✓	မ	အောင်
၀၉၆	ဦးအောင်	✓		✓	မ	အောင်
၀၉၇	ဦးအောင်	✓		✓	မ	အောင်
၀၉၈	ဦးအောင်	✓		✓	မ	အောင်
၀၉၉	ဦးအောင်	✓		✓	မ	အောင်
၁၀၀	ဦးအောင်	✓		✓	မ	အောင်

(၇) အိမ်ထောင်ဖွဲ့စည်းခြင်းမရှိပါ။ အမျိုးသား/အမျိုးသမီး အိမ်ထောင်ရာ တစ်ရာကို တိုင်းတာခြင်းမပြုမည်။ လူမတို အမှတ်ကြိမ်ပါ။







လူထုပတ်ပြိုင်ကိန်း

ပုံစံ - ၈-၁၂ - အစည်းအဝေးထက်ရောက်သူများ (FORM PC 12)

လက်ညှိမ်း၊ စီမံကိန်း၊ အစည်းအဝေးအားလုံးတွင် အသုံးပြုရန်၊ လူထုပတ်ပြိုင်ရေးများက ကျေပွယ်သို့ ကွင်းဆင်းရည် စစ်ဆေးဖွဲ့ ပုံစံ ၂ စီမံကိန်းထက်ကိန်းအဖွဲ့၏အသေးစား အစည်းအဝေးထက်ရောက်သူများကရက်ကို ဖြည့်သွင်းရန်

စည်းပုံစံအရအစည်း ဦးကျော်အစည်း

ရက်စွဲ: 17. 3. 2016

မြို့နယ်/ တိုင်းဒေသကြီး: အွန်ဂေး မြို့နယ် ရွှေဘေး ဇွဲနယ် ရွှေဘေး ဇွဲနယ်

စီမံကိန်းကော်မရှင်အဖွဲ့ဝင်ဖြစ်(✓)  စက်ဝန်း(၁)  စက်ဝန်း(၂)  စက်ဝန်း(၃)  စက်ဝန်း(၄)  စက်ဝန်း(၅)  စက်ဝန်း(၆)  စက်ဝန်း(၇)  စက်ဝန်း(၈)  စက်ဝန်း(၉)  စက်ဝန်း(၁၀)

အစည်းအဝေးအမျိုးအစား: အစည်းအဝေး

စဉ်	အမည်	ကျား (✓)	မ (✓)	အိမ်ထောင် နှုတ်ယူထား လှယ်(✓)(၁)	လူမျိုး	လက်မှတ်
၁.	ဦးကျော်အစည်း	✓		✓	အစည်း	<i>[Signature]</i>
၂.	ဦးကျော်အစည်း	✓		✓	မ	<i>[Signature]</i>
၃.	ဦးကျော်အစည်း	✓		✓	မ	<i>[Signature]</i>
၄.	ဦးကျော်အစည်း	✓		✓	မ	<i>[Signature]</i>
၅.	ဦးကျော်အစည်း	✓		✓	မ	<i>[Signature]</i>
၆.	ဦးကျော်အစည်း	✓		✓	မ	<i>[Signature]</i>
၇.	ဦးကျော်အစည်း	✓		✓	မ	<i>[Signature]</i>
၈.	ဦးကျော်အစည်း	✓		✓	မ	<i>[Signature]</i>
၉.	ဦးကျော်အစည်း	✓		✓	မ	<i>[Signature]</i>
၁၀.	ဦးကျော်အစည်း	✓		✓	မ	<i>[Signature]</i>
၁၁.	ဦးကျော်အစည်း	✓		✓	မ	<i>[Signature]</i>
၁၂.	ဦးကျော်အစည်း	✓		✓	မ	<i>[Signature]</i>
၁၃.	ဦးကျော်အစည်း	✓		✓	မ	<i>[Signature]</i>
စုစုပေါင်း						

(၁) အိမ်ထောင်စုံစီမံကိန်းမရှိသူများ၊ အမျိုးသား/အမျိုးသမီး၊ အိမ်ထောင်စုံ ထက်ပိုက် တိုက်စားပြုရည်သူပမာ အမှတ်ပြုပါ။



လူထုပတ်ဝန်းကျင်ထိခိုက်မှု

ပုံစံ - ၈-၁၂ - အစဉ်အဆက်စာရွက်စာတမ်း (FORM PC 12)

လမ်းညွှန်၊ စီမံကိန်း၊ အစဉ်အဆက်စာရွက်စာတမ်းတွင် အသုံးပြုရန်၊ လူထုပတ်ဝန်းကျင်ထိခိုက်မှုမှ ကာကွယ်ရန်အတွက် ကျင့်သုံးရမည့် စည်းကမ်းချက်များကို ဖော်ပြပါရှိပါသည်။ စီမံကိန်း/တော်လှန်ရေးအဖွဲ့၏ အစဉ်အဆက်စာရွက်စာတမ်းတွင် အသုံးပြုရန်၊ လူထုပတ်ဝန်းကျင်ထိခိုက်မှုမှ ကာကွယ်ရန်အတွက် ကျင့်သုံးရမည့် စည်းကမ်းချက်များကို ဖော်ပြပါရှိပါသည်။

ရက်စွဲ: ၂၀၂၃.၀၅.၁၆

အစဉ်အဆက်စာရွက်စာတမ်းအမျိုးအစား:  စီမံကိန်း/တော်လှန်ရေး (၁)  တော်လှန်ရေး (၂)  တော်လှန်ရေး (၃)  တော်လှန်ရေး (၄)

အစဉ်အဆက်စာရွက်စာတမ်းအမျိုးအစား:  စီမံကိန်း/တော်လှန်ရေး (၁)  တော်လှန်ရေး (၂)  တော်လှန်ရေး (၃)  တော်လှန်ရေး (၄)

အစဉ်အဆက်စာရွက်စာတမ်းအမျိုးအစား:  စီမံကိန်း/တော်လှန်ရေး (၁)  တော်လှန်ရေး (၂)  တော်လှန်ရေး (၃)  တော်လှန်ရေး (၄)

စဉ်	အမည်	ကျား (M)	မ (F)	အိမ်ထောင်စုမှ လူထု (N)	အိမ်ထောင်စုမှ လူထု (N)	လူမျိုး	လက်မှတ်
၁၄	ဖုန်းအောင်	✓		✓		ဗမာ	ဖု
၁၅	ဒေါ်အောင်ဆန်းစုကြည်	✓		✓		ဗမာ	အ
၁၆	ဒေါ်အောင်ဆန်းစုကြည်	✓		✓		ဗမာ	အ
၁၇	ဒေါ်အောင်ဆန်းစုကြည်	✓		✓		ဗမာ	အ
၁၈	ဒေါ်အောင်ဆန်းစုကြည်	✓		✓		ဗမာ	အ
၁၉	ဒေါ်အောင်ဆန်းစုကြည်	✓		✓		ဗမာ	အ
၂၀	ဒေါ်အောင်ဆန်းစုကြည်	✓		✓		ဗမာ	အ
၂၁	ဒေါ်အောင်ဆန်းစုကြည်	✓		✓		ဗမာ	အ
၂၂	ဒေါ်အောင်ဆန်းစုကြည်	✓		✓		ဗမာ	အ
၂၃	ဒေါ်အောင်ဆန်းစုကြည်	✓		✓		ဗမာ	အ
၂၄	ဒေါ်အောင်ဆန်းစုကြည်	✓		✓		ဗမာ	အ
၂၅	ဒေါ်အောင်ဆန်းစုကြည်	✓		✓		ဗမာ	အ
၂၆	ဒေါ်အောင်ဆန်းစုကြည်	✓		✓		ဗမာ	အ
၂၇	ဒေါ်အောင်ဆန်းစုကြည်	✓		✓		ဗမာ	အ
၂၈	ဒေါ်အောင်ဆန်းစုကြည်	✓		✓		ဗမာ	အ
၂၉	ဒေါ်အောင်ဆန်းစုကြည်	✓		✓		ဗမာ	အ
၃၀	ဒေါ်အောင်ဆန်းစုကြည်	✓		✓		ဗမာ	အ

(၁) အိမ်ထောင်စုမှ လူထု (N)၊ အမျိုးအစား/အမျိုးအနွယ်၊ အိမ်ထောင်စု တစ်ခုကို ကိုယ်စားပြုသူသည် လူထုထံ အမှတ်ပြုပါ။





လူထုဝေဟင်္ဂါပြင်ပုံစံကိန်း

ပုံစံ - ၀-၀၂ - အစည်းအဝေးထောက်ပံ့ရေးသွင်းကောက်ခံရသူများ (FORM PC 12)

လက်ညွှန်း စီမံကိန်း အစည်းအဝေးအားလုံးတွင် အသုံးပြုရန် လူထုဝေဟင်္ဂါပုံစံများကို ကျွန်ုပ်တို့ ကွင်းဆင်းစဉ် စစ်ဆေး၍ ပုံစံ ၂ စီမံကိန်းထောက်ပံ့ရေးအဖွဲ့၏ ဝေဟင်္ဂါ အစည်းအဝေးထောက်ပံ့ရေးသွင်းကောက်ခံရသူများကို ပြန်လည်ပေးအပ်

စည်းရုံးရေးမှူးအမည် ဦးကျော် ဂုဏ်

ရက်စွဲ 17. 3. 2016

ပြည်နယ်/တိုင်းဒေသကြီး အနောက် မြို့နယ် လှည့်ကန် တောရွာ တောရွာ တောရွာမနယ်စု တောရွာမနယ်စု

စဉ်	အမည်	ကျား (M)	မ (F)	အိမ်ထောင်စုတိုက်ခန်း (၁)	လူမျိုး	လက်မှတ်
၂၇	ဦးဇော်စွန်း	✓		✓	ဗမာ	ဇော်စွန်း
၂၈	မ.အိ.စောစိန်	✓		✓	M	စောစိန်
၂၉	မ.အိ.စိန်	✓		✓	M	အိန်
၃၀	မ.အိ.စိန်	✓		✓	M	အိန်
၃၁	မ.အိ.စိန်	✓		✓	M	အိန်
၃၂	မ.အိ.စိန်	✓		✓	M	အိန်
၃၃	မ.အိ.စိန်	✓		✓	M	အိန်
၃၄	မ.အိ.စိန်	✓		✓	M	အိန်
၃၅	မ.အိ.စိန်	✓		✓	M	အိန်
၃၆	မ.အိ.စိန်	✓		✓	M	အိန်
၃၇	မ.အိ.စိန်	✓		✓	M	အိန်
၃၈	မ.အိ.စိန်	✓		✓	M	အိန်
၃၉	မ.အိ.စိန်	✓		✓	M	အိန်
စုစုပေါင်း						

(၁) အိမ်ထောင်စုတိုက်ခန်းမရှိသူ၊ အမျိုးသား/အမျိုးသမီး၊ အိမ်ထောင်စု တစ်စုကို ကိုယ်စားပြုသူသည်သူမတို့ အမှတ်ပြင်ပါ။





လူထုဝေဟင်္ဂါပြင်ပကိန်း

ပုံစံ - ၈-၁၂ - အစဉ်အဆက်အတတ်ပညာပေးခြင်း (FORM PC 12)

လက်ညှိမ်း၊ စိတ်ကိန်း၊ အစဉ်အဆက်အတတ်ပညာပေးခြင်း အသုံးပြုရန်၊ လူထုဝေဟင်္ဂါပေးခြင်းအတွက် ကျေးဇူးပြု၍ ကျန်းမာရေးနှင့် ဆေးကုသမှုဆိုင်ရာဝန်ထမ်းများ၏ အစဉ်အဆက်အတတ်ပညာပေးခြင်းအတွက် ဝန်ထမ်းများ၏ အစဉ်အဆက်အတတ်ပညာပေးခြင်း အတွက် အသုံးပြုရန်

စည်းကမ်းချက်များအရ ဦးကျော်လင်းအောင်

မှတ်စွာ ၂၇-ခ-၂၀၁၆

ပြည်နယ်/တိုင်းဒေသကြီး မြို့နယ် မြို့နယ်

အဖွဲ့အစည်း ဝန်ထမ်းအုပ်စု

ဝန်ထမ်းအုပ်စုအမျိုးအမည် (✓)  ဝန်ထမ်းအုပ်စု (၂)  ဝန်ထမ်းအုပ်စု (၃)  ဝန်ထမ်းအုပ်စု (၄)  ဝန်ထမ်းအုပ်စု (၅)

ကျေးဇူးပြု၍ ကျန်းမာရေးနှင့် ဆေးကုသမှုဆိုင်ရာဝန်ထမ်းများ၏ အစဉ်အဆက်အတတ်ပညာပေးခြင်း

စဉ်	အမည်	ကျား (M)	မ (F)	အိမ်ထောင်စုဝင် (✓)	အိမ်ထောင်စုဝင် (✓)	လူမျိုး	လက်မှတ်
၈၃	စာအုပ်အုပ်စု	✓		✓		ဗမာ	၂၇/၈
၈၄	စာအုပ်အုပ်စု		✓	✓		မ	၂၇/၈
၈၅	စာအုပ်အုပ်စု	✓		✓		မ	၂၇/၈
၈၆	စာအုပ်အုပ်စု	✓		✓		မ	၂၇/၈
၈၇	စာအုပ်အုပ်စု	✓		✓		မ	၂၇/၈
၈၈	စာအုပ်အုပ်စု	✓		✓		မ	၂၇/၈
၈၉	စာအုပ်အုပ်စု	✓		✓		မ	၂၇/၈
၉၀	စာအုပ်အုပ်စု	✓		✓		မ	၂၇/၈
၉၁	စာအုပ်အုပ်စု	✓		✓		မ	၂၇/၈
၉၂	စာအုပ်အုပ်စု	✓		✓		မ	၂၇/၈
၉၃	စာအုပ်အုပ်စု	✓		✓		မ	၂၇/၈
၉၄	စာအုပ်အုပ်စု	✓		✓		မ	၂၇/၈
၉၅	စာအုပ်အုပ်စု	✓		✓		မ	၂၇/၈
၉၆	စာအုပ်အုပ်စု	✓		✓		မ	၂၇/၈
၉၇	စာအုပ်အုပ်စု	✓		✓		မ	၂၇/၈
၉၈	စာအုပ်အုပ်စု	✓		✓		မ	၂၇/၈
၉၉	စာအုပ်အုပ်စု	✓		✓		မ	၂၇/၈
၁၀၀	စာအုပ်အုပ်စု	✓		✓		မ	၂၇/၈

(၁) အိမ်ထောင်စုဝင်ဖြစ်ရန်မလိုပါ။ အမျိုးသား/အမျိုးသမီး၊ အိမ်ထောင်စု တစ်ခုကို ကိုယ်စားပြုရမည်ဟုဆို ဆရာဝန်ဖြစ်ပါ။





လူထုဝေဟင်္ဂါပြင်ပကိန်း

ပုံစံ - ၈-၁၂ - အစဉ်အဆက်စာတမ်းရောက်သူများ (FORM PC 12)

လယ်ဥယျာဉ်၊ စိမ်းကိန်း၊ အစဉ်အဆက်စာတမ်းရောက်သူ အချက်ပြုရန်၊ လူထုဝေဟင်္ဂါရေပျောက် စော့စော့သို့ ကွင်းဆင်းစဉ် စစ်ဆေးဖွဲ့ ပုံစံ ၂ စိမ်းကိန်းစာတမ်းအချိန်ကတည်းက အစဉ်အဆက်စာတမ်းရောက် သူများစာတမ်းကို ပြင်ဆင်ရန်

စည်းရုံးရေးမှူးအမည်: ဦးကျော်အောင်

မှတ်စွဲ: 17.3.2016

ပြည်နယ်/တိုင်းစာသင်္ချာ: မန္တလေး

မြို့နယ်: ဧရာဝတီ

စိမ်းကိန်းစာတမ်းအမှတ်ကြိုက်(၇)  စာတမ်း(၁)  စာတမ်း(၂)  စာတမ်း(၃)  စာတမ်း(၄)

စာမျက်နှာ: ၁၆

စာမျက်နှာအရေ: ၁၆

စဉ်	အမည်	ကျား (M)	မ (F)	အိမ်ထောင် ရှိပါသေး လား (Y/N)	လူမျိုး	လက်မှတ်
၇၉	ဦးစွန်းစွန်း	✓		✓		စွန်း
၈၀	မ.ကျော်စွန်း	✓		✓		စွန်း
၈၁	မ.စွန်း	✓		✓		စွန်း
၈၂	မ.စွန်း	✓		✓		စွန်း
၈၃	မ.စွန်း	✓		✓		စွန်း
၈၄	မ.စွန်း	✓		✓		စွန်း
၈၅	မ.စွန်း	✓		✓		စွန်း
၈၆	မ.စွန်း	✓		✓		စွန်း
၈၇	မ.စွန်း	✓		✓		စွန်း
၈၈	မ.စွန်း	✓		✓		စွန်း
၈၉	မ.စွန်း	✓		✓		စွန်း
၉၀	မ.စွန်း	✓		✓		စွန်း
၉၁	မ.စွန်း	✓		✓		စွန်း

(၁) အိမ်ထောင်မရှိကြောင်း၊ အမျိုးသား/အမျိုးသမီး အိမ်ထောင်မှ ထွက်ခွာ ကိုယ်တော်တိုင်လုပ်ဆောင်သူဆို ဆိုက်ကြပါ။





လူထုဝဟိုပြင်ပုံစံကိန်း

ပုံစံ - ၈-၅ - အစည်းအဝေးတက်ရောက်သူများ (FORM PC 12)

လယ်ဥက္ကဋ္ဌ၊ စီမံကိန်း အစည်းအဝေးအစာအာရုံစဉ် အသုံးပြုရန်၊ လူထုစည်းရုံးရေးများက ကျေးဇူးတင်ပူဇော်သည့် စည်းရုံးရေးအစည်းအဝေးအစာအာရုံစဉ် အစည်းအဝေးတက်ရောက်သူများစာရင်းကို မြေညှိသည့်ရပ်

စည်းရုံးရေးအစည်း ဦးကျော်လင်းဇော်

ရက်စွဲ: 13.3.2016

မြို့နယ်/တိုင်းဒေသကြီး: မန္တလေး

စီမံကိန်းတပ်ဖွဲ့အမှတ်(✓)  စီမံကိန်း(၀)  စီမံကိန်း(၂)  စီမံကိန်း(၃)  စီမံကိန်း(၄)

မြို့နယ်/တိုင်းဒေသကြီး: မန္တလေး

ကျေးရွာ: စတင်ချစ်

ကျေးရွာ အမှတ်: ၀၈၀၆၀၆၀၅

စဉ်	အမည်	ကျား (M)	မ (W)	အိမ်ထောင် ရှိ/မရှိ (✓/X)	အိမ်ထောင် ရှိ/မရှိ (✓/X)	လူမျိုး	လက်မှတ်
၁	အောင်ကျော်စွာ		✓	✓	✓	မာမာ	✓
၂	အောင်ကျော်စွာ	✓		✓	✓	မာမာ	✓
၃	အောင်ကျော်စွာ	✓		✓	✓	မာမာ	✓
၄	အောင်ကျော်စွာ	✓		✓	✓	မာမာ	✓
၅	အောင်ကျော်စွာ	✓		✓	✓	မာမာ	✓
၆	အောင်ကျော်စွာ	✓		✓	✓	မာမာ	✓
၇	အောင်ကျော်စွာ	✓		✓	✓	မာမာ	✓
၈	အောင်ကျော်စွာ	✓		✓	✓	မာမာ	✓
၉	အောင်ကျော်စွာ	✓		✓	✓	မာမာ	✓
၁၀	အောင်ကျော်စွာ	✓		✓	✓	မာမာ	✓
၁၁	အောင်ကျော်စွာ	✓		✓	✓	မာမာ	✓
၁၂	အောင်ကျော်စွာ	✓		✓	✓	မာမာ	✓
၁၃	အောင်ကျော်စွာ	✓		✓	✓	မာမာ	✓
စုစုပေါင်း							

(၀) အိမ်ထောင်မရှိသူများကို ဝဟိုမှ ဝဟိုသို့ ရောက်ရှိလာပြီး အိမ်ထောင်မရှိသူများကို ဝဟိုမှ ဝဟိုသို့ ရောက်ရှိလာပြီး

















	အရည်: အစား: မှတ်တမ်း:		
နေရာ	ကောင်းပင်စည်ကျေးရွာ	တောင်ရင်းအုပ်စု	စာသင်ကျောင်း
အချိန်	(၁၀:၃၀) မှ	(၁၂:၀၀)	အင်္ဂါ နာရီ
ရက်စွဲ	( ၁၇.၃.၂၀၁၆ )		

ရက် ( ၁၀:၃၀ ) အင်္ဂါ နာရီ တွင် ကျေးရွာလူထု (ကျား၊မ) ၁၀၃၂ ယ

ယောက်မြို့ရှိ အရည်:အစား: စာသင်ခဲ့သည်။ အသုံး:အနား: အပီအခပ် များ ဖြောင့်မတ်ချိန် တွင် ကျေးရွာ အုပ်ချုပ်ရေးမှူး ဦးသိုက်မှ အဖွဲ့မှူးအဖြစ်ကို စီမံကိန်း အကြောင်း အကျဉ်းနှင့် အရည်:အစား:ကို တက်ရောက်ပေးကြရန်နှင့် အရည်:အစား: မဖိုးခင်းဘဲ မိမိကြိုက် ဖြောင့်မတ်ခဲ့သည်။ အရည်:အစား:လျှင်ရခြင်း၏ ရည်ရွယ်ချက်ကို ဖြောင့်မတ်ပြီး လူထုအဖွဲ့ဖြင့် စီမံကိန်း ဝန်ထမ်း များ မှ ကျေးရွာလူထုနှင့် မိတ်ဆက်ခဲ့သည် အရည်:အစား:ကို တက်ရောက်လာကြသော ကျေးရွာလူထုအား ကျေးလူ:တစ်ကြောင်း ဖြောင့်မတ်ခဲ့သည်။

ထို့အောက် လူထုအဖွဲ့ဖြင့် စီမံကိန်းအကြောင်းကို ဦးကျော်ဝင်းမြို့ မှ ကျေးရွာလူထုနှင့် ဆွေးနွေးရှင်းပြခဲ့သည်။ လူထုအဖွဲ့ဖြင့် စီမံကိန်းအကြောင်းကို ကျေးရွာလူထုနှင့် အဖွဲ့အလုပ်၊ အစား:အဖွဲ့များ မြေလျင်ပြီး စီမံကိန်း၏ အောက်ခံ သမိုင်းကြောင်းနှင့် အုပ်စုလူထု၏ အကျိုးအမြတ်ထောက်ပံ့သော ရည်ရွယ်ချက်ကို ကျေးရွာလူထုအား ရှင်းပြခဲ့သည်။ ဒေါ်ခင်အလှိုင် မှ စီမံကိန်း၏ ရည်ရွယ်ချက် ကို ဥပမာများ တွေ့ရှိ အစား:စိတ် ရှင်းပြခဲ့သည်။ ဦးကျော်ဝင်းမြို့ မှ စီမံကိန်း စက်ဝန်းအကြောင်းကို လူထုအားလည်းခိုင်သော ဥပမာများဖြင့် ဆွေးနွေးဖြောင့်မတ် ခဲ့ပြီး စကားအကျဉ်းနှင့် ကျား၊မ တိုင်းတို့ အဖွဲ့အစည်းတို့ကို ထက်လက်ဖြောင့်မတ် ခဲ့သည်။ ဒေါ်ခင်အလှိုင် မှ စီမံကိန်း ပထမဆုံးအတွက် အကျဉ်းဝင်သောလုပ်ငန်း နှင့် အကျဉ်းဝင်သော လုပ်ငန်း များသည် အဖွဲ့အစည်းကြောင်း ရှင်းလင်းပြော ဖြောင့်မတ်ခဲ့သည်။

လူထုအဖွဲ့ဖြင့် စီမံကိန်းနှင့် ကျေးရွာ လူထုအားလုံး မိတ်ဆက်ပေး ပြီးသောအခါ ကျေးရွာတွင် လိုအပ်သော ကျေးရွာ စောင့်ရှောက်ရေး ဝန်ထမ်း) ကျား(၁၁)ဦး

မ (၁၁) ဦးကို မဲပေး ခန့်ဖြင့် ထွေးချွတ်ခဲ့သည်။ ကျေးရွာစေတနာ့ ဝန်ထမ်း တွင်  
ရှိသင့်သော အချက်များကိုလည်း မထွေးချွတ်မီ ကျေးရွာလူထုနှင့် အဖော်အဖွဲ့  
ဆွေးနွေးခဲ့ကြသည်။ ကျေးရွာစေတနာ့ ဝန်ထမ်း (၂၁) ဦးမှာ ဦးညွှန်တင်နှင့်  
ဒေါ်မန္တသန်း တို့ ဖြစ်သည်။ ခန့်လည်း (၁၃:၀၀) နာရီတွင် အစည်းအဝေးကို  
ရန်ကင်းဒီမိုကရေစီ (၂:၀၀) နာရီတွင် အစည်းအဝေး စတင်မည်ဟု ကျေးရွာလူထုမှ  
ဖော်ပြထားခဲ့သည်။ ကျေးရွာလူထု အားလုံးကို ကျေးဇူးတင်ရှိကြောင်း နှင့် မေ့မရ  
အစည်းအဝေးကို အဖွဲ့တက်ရောက်ပေးကြပါ။ ဖော်ပြထားခဲ့သည်။



အစည်းအဝေး မှတ်တမ်း

နေ့စွဲ	(၂၀၂၀) ခုနှစ် ဇူလိုင်လ (၁၅-၁၆) ရက်	အစည်းအဝေး အမျိုးအစား	အစည်းအဝေး အကြောင်းအရာ
အချိန်	(၁၅-၁၆) ရက်	(၁၅-၁၆) ရက်	(၁၅-၁၆) ရက်
နေရာ	(၁၅-၁၆) ရက်	(၁၅-၁၆) ရက်	(၁၅-၁၆) ရက်

(၂၀၂၀) ခုနှစ်တွင် အစည်းအဝေး စတင်မည်ဟု မြေအောက်အောက်  
 လည်း လူမှုစုံသေသဖြင့် ဆောင်ရွက်ခဲ့ပြီး (၂၀၂၀) ခုနှစ်တွင် လူမှုစုံသေ  
 အစည်းအဝေးကို စတင်ခဲ့သည်။ အစည်းအဝေးအကြောင်းအရာများကို ဖြစ်လာ  
 ဆွေးနွေးပြီး လူမှုစုံသေသဖြင့် များ ဖြစ်သော လူမှုစုံသေ/အစည်းအဝေးအကြောင်း  
 ကျေးဇူးတင်ကြောင်း၊ ရာသီဥတု မြေအောက်၊ ဥစ္စာအုံ့ ခွဲခြားခြင်း နှင့်အစည်းအဝေး  
 နှစ်သက်ခြင်းအပေါ်တွင် ကျေးဇူးတင်အားလုံး ပူးပေါင်းပါဝင်မှုလုပ်ခဲ့ပြီး  
 အချိန်အကွာအဝေး ကျား၊ မ ကျား ပင်ပန်းစွာကိုလည်း ကျားမ ခွဲပြီး  
 ဆွေးနွေးခဲ့သည်။ လူမှုစုံသေသဖြင့် များ မဖြစ်နိုင်ဘဲ ဘာကြောင့် မဖြစ်နိုင်  
 ကို ဆင်ခြင်တုံ့ပြန်မှု ကျေးဇူးတင်အားလုံး လည်းကောင်း ရှင်းပြခဲ့သည်။  
 လူမှုစုံသေသဖြင့် များ ပြီးဆုံးသောအခါ ကျေးဇူးတင်အားလုံး ကိုယ်စားပြု  
 စာကို ထွက်ပြီး ရှင်းပြ ဆွေးနွေးခဲ့ကြသည်။ ထို့အပြင် ဦးကျော်လင်း၏ နှင့်အစည်း  
 အဝေးအပေါ်တွင် လိုအပ်တာများ များ ဖြစ်ခဲ့ကြပြီး ဖြစ်လာဆွေးနွေးခဲ့သည်။  
 ယခု အစည်းအဝေးအပေါ်တွင် ကျေးဇူးတင်အားလုံး ကျေးဇူးတင်အားလုံး  
 ကျေးဇူးတင်အားလုံး ဆောင်ရွက်ခဲ့ခြင်း (၁၅-၁၆) ရက်စာ များ (၂၀၂၀) တွင် အစည်း  
 အဝေးစတင်ရန် သဘောတူ ဆုံးဖြတ်ခဲ့ပြီး (၁၅-၁၆) ခုနှစ်တွင် အစည်းအဝေးကို  
 စတင်သိမ်းခဲ့သည်။



သိရှိရသည့် ရေအသက်အာသိနှင့် ဇွာအာသိပင် ရေးဆွဲခဲ့သည်။

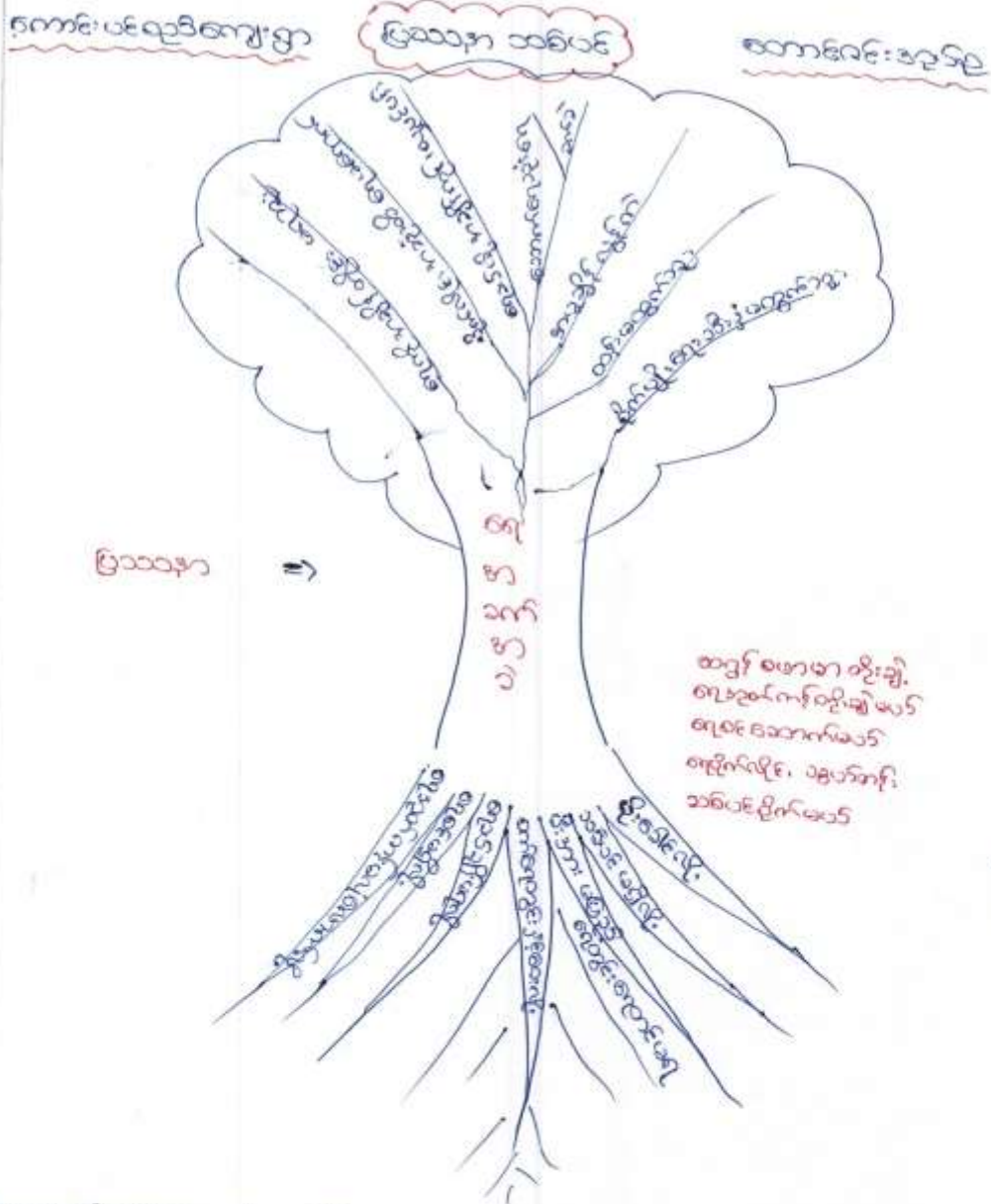

ရေအသက်အာသိပင် ပတ်ဝန်းကျင်၊ ဇွာအာသိပင်မှ လျှင်ငန်းများ ထွက်လာခဲ့သည်။ ထို့ကြောင့် ရေနှင့် ပတ်ဝန်းကျင်သော လျှင်ငန်းများကို ယာယီအတွင်း လျှင်ငန်း တစ်ရွာလုံးမှ သဘောတူ ဆုံးဖြတ်ကြသည်။ ရေနှင့် ပတ်ဝန်းကျင်သော လျှင်ငန်းများမှ ကျေးရွာလူထု အဓိက လျှင် ချင်သော လျှင်ငန်း (၃) ခုကို တင်ကြသည်။ ထို့ကြောင့် ဓားလုံးစာသင်ဖြေရေး တင်ကြသော (၁) ရေလျှင်ငန်း၊ (၂) ရေစင် (၃) ထွက်ပေးရန် ထို့ကို လျှင်ငန်း မဲပေးပေးခဲ့ခြင်း ရွေးချယ်ခဲ့သည်။



အားလုံးမိခင်ကြောင့် ထွက်ခွာလာကာ မိခင်များဆုံးဖြင့် ပထမနှစ်တွင်မြို့လျှင် ရှိ ကျေးဇူးလူထုအားလုံးမှ ဆက်တိုက်ကြသည်။ အခြားလူငယ် (၂၁) နှစ် ပထမနှစ်တွင် မြို့လျှင် ဖြစ်သောအခါ ၊ မကြာမီ ကြည့်သောအခါတွင် မီးအား ဖြည့်၍ မှသာ ရေပေးပို့ ကျင့်နိုင် မည်။ ရေပိုက်လိုင်းထဲရှိ ရေပေးဦးဖြိုး တံခွန်အားလုံးကို ဖိုက်ဆွပ်နိုင်မည်ဟု ကျေးဇူးလူထုမှ မှီလည်ဆွေးနွေး ဖြေကြားကြသည်။ ထွက်ခွာလာသောအတွက် လိုအပ်သော မီးကြိုးများကို ကျေးဇူးမှ ခုခမ်း၍ စာပျူနွေထည့်၍ ခုခမ်းဆောင်ရွက်မည်ဟု ကျေးဇူးလူထုအားလုံးမှ ဆက်တိုက်ကြသည်။ သို့ဖြစ်ပါသောကြောင့် ပထမနှစ်အတွက် ဦးစားပေးလျှင် ငါ့ကို ထွက်ခွာလာမိ တင်ကြမ်းဖြစ်ပါသည်။ ထိုအခါ လျှင်ဆောင် ဆွေးနွေးခဲ့ သည့်များကိုလည်း စာပျူနွေအားတက်ကျောက်သည့် ကျေးဇူးလူထု အပါအဝင် အောက်ပါ လူကြီးမင်းများမှ ဆက်တိုက် ဆောင်ရွက်ပါသည်။

- ၁) ဦးပိုင် ( ကျေးဇူး အုပ်ချုပ်ရေးမှူး )
- ၂) ( ရုပ်ဖို ရုပ်က )
- ၃) ( " " )
- ၄) ( " " )
- ၅) ( " " )
- ၆) ( စာမျိုးသား ကိုယ်စား )
- ၇) ( စာမျိုးသမီး ကိုယ်စား )
- ၈) ( ရုပ်ဖို ရုပ်က )
- ၉) ( " " )
- ၁၀) ( " " )
- ၁၁) ( " " )

ဦးကျော်ဝင်းဖြိုး  
လူထုထွေးလုံးကျေးဇူး

ဒေါ်ခင်အေးလှိုင်  
၈၁/၈၀ ဒုတိယပညာမှူး



ကော်မတီ ဝင်များမှာ

- ၁) ဦးဇွဲးစောင်း (ဇီ/ဆောက်တည်သူ)
- ၂) ဒေါ်ချိုဝေး ( " " )
- ၃) ဦးတင်စွေ ( ဝယ်ယူရေး )
- ၄) ဦးကံသာ ( " )
- ၅) ဒေါ်ခင်မာမာ ( " )
- ၆) ဦးအောင်စွေ ( ရောဂါကုသရေး )
- ၇) ဦးဦးအောင် ( " " )

- ၈) ဒေါ်ခင်ခင် ( ရောဂါကုသရေး )
- ၉) ဦးကျော်တင် ( လေ့လာရေး / အထိမ်းအမှတ် )
- ၁၀) ဦးထွန်းဦး ( " " )
- ၁၁) ဒေါ်ခင်ညို ( " " )
- ၁၂) ဦးအောင်အောင် ( အထိမ်းအမှတ် )
- ၁၃) ဒေါ်ခင်စိန် ( " " )
- ၁၄) ဦးခင်စိန် ( ရောဂါကုသရေး )

တို့ဖြစ်ပါသည်။ ကျေးဇူးပြုလျှောက်ဆိုနေသည့် ( သားထာ ) နှင့် အချိန်တွင် အစည်းအဝေး ဖြစ်ပွားစေရန်၊ ရောဂါကုသရေး ကျေးဇူးပြုလျှောက်ဆို နားလျှောက် နှင့် အသုံး ကျေးဇူးတင် ပြောဆို ပြောကြားခဲ့သည်။ ကော်မတီဝင် နားလျှောက် လက်မှတ်ထိုးပေးပြီး အချက်အလက်များ ဖြည့်ဆိုသည်။ ကျေးဇူး ဦးဆောင် ကော်မတီဝင်များ နားလျှောက် မှတ်တမ်းတင်ပေးမှု များရှိပါက ကော်မတီဝင် ကျေးဇူး ဖိတ်ခေါ် ဖိတ်ခေါ်အစည်းအဝေး ၊ ကျေးဇူး ဖွံ့ဖြိုးရေး အစည်းအဝေးများနှင့် ကော်မတီများကို တောင်းဆို၍ လျှောက်ထား ဖြစ်သည်။

ကောင်းပင်သတ္တိ

ကဏ္ဍအလိုက် အခက်အခဲမှတ်တမ်း

ကဏ္ဍအလိုက် ဦးစားပေးဖွံ့ဖြိုးရေးလုပ်ငန်းစဉ်များ

	စဉ်	လုပ်ငန်း	အဆိုပြုသူ	လ/နှစ်	လုပ်ဆောင်မည့်သူ	ပြင်ပမှထောက်ပံ့ပေးသူ
အခြေခံအဆောက်အအုံ	၁	ရေစင်တိုင်းခွဲ၊ ရေစက်စိုက်၊ ရေဖြိုက်	ကျား + မ	၃-၂၀၁၆	ကျေးရွာလူထု	
	၂	ခြံဘေးကျ ဖြစ်ခြင်း	ကျား + မ	၃-၂၀၁၆	ကျေးရွာလူထု	
	၃	ကျွန်းမဟောင်း ဖွဲ့စည်းထိန်းသိမ်းရေး	ကျား + မ	၃-၂၀၁၆	ကျေးရွာလူထု	
	၄	စာသင်ကျောင်း R/C	ကျား + မ	၃-၂၀၁၆	ကျေးရွာလူထု	
	၅					
အသက်မွေးဝမ်းကြောင်း/စိုက်ပျိုးရေး	၁					
	၂					
	၃					
	၄					
	၅					
ကျန်းမာရေးနှင့် အာဟာရ	၁					
	၂					
	၃					
	၄					
	၅					
ပညာရေး	၁					
	၂					
	၃					
	၄					
	၅					
အခြား	၁					
	၂					
	၃					





### VDP အရည်အသွေး ထိန်းချုပ်မှု

ထိန်းချုပ်သူ - **ဦးကျော်ဂင်**၊ ရက်စွဲ - ၁၈.၃.၂၀၁၆ ကျေးရွာ၊ **ဧကင်းပင်** VDP ရက်စွဲ ၁၈.၃.၂၀၁၆

ကျေးရွာ အုပ်စု -

မြို့နယ် - **ညောင်ဦး**၊ မြို့နယ်

( ၁ ) VDP စာရွက်စာတမ်း ပြီးဆုံးမှုကို စစ်ဆေးပါ။ ( OM အရ )

- ❖ မျက်နှာဖုံး ( အဖုံး )
- ❖ ဖာတီကာ
- ❖ ကျေးရွာ အခြေခံ အချက်အလက်
- ❖ PSA အကျဉ်းချုပ် နှင့် PRA လုပ်ငန်းစဉ်
- ❖ အမျိုးသား / အမျိုးသမီး အဖွဲ့များ၏ အခက်အခဲများ
- ❖ ကျေးရွာ မျှော်မှန်းချက် ( ဆွေးနွေးချက် ရလဒ် )
- ❖ အမျိုးသား / အမျိုးသမီးအဖွဲ့များ သဘောတူထားသည့် နောင်လေးနှစ်အတွက် ဦးစားပေးလုပ်ငန်းများ စာရင်း ( အခြေခံအထောက်အပံ့၊ အသက်မွေးမှု၊ ပညာရေး ..... )

နောက်ဆက်တွဲများ

- ❖ လူမှုရေး အကဲဖြတ်မှု စာရွက်စာတမ်း ဖတ်ပုံနှင့် PRA လုပ်ငန်းစဉ် ( ဖြစ်နိုင်လျှင် ) ပြောပုံများပါရမည်။ စည်းစိမ်ပိုင်ဆိုင်မှု အဆင့်၊ Venn ပုံ ..... )
- ❖ ကျေးရွာစီမံကိန်းရေးဆွဲရေး အစည်းအဝေးမိတ္တူ
- ❖ ကျေးရွာ၏ အချက်အလက် ( PC - 1 ပုံစံ )
- ❖ ကျေးရွာ မျှော်မှန်းချက်

( ၂ ) လူမှုရေး အကဲဖြတ်မှု အရည်အသွေးနှင့် VDP စစ်ဆေးပါ။

- ❖ VDP တွင် ပါဝင်သော လူဦးရေ ( အမျိုးသား / အမျိုးသမီး )
- ❖ လူမှုရေး အကဲဖြတ်မှု အရည်အသွေး နှင့် VDP အတွက် ရက်ပေါင်း -
- ❖ PRA ပစ္စည်းများ အသုံးပြုသည့် အရေအတွက်
- ❖ ပါဝင်သောလူဦးရေ နှင့် လုပ်ငန်းများ မှတ်တမ်းတင်ခြင်း ( အစည်းအဝေး မှတ်တမ်း အဖွဲ့ဇာတ်ပုံ၊ တိုင်းရင်းသားအနည်းစု နှင့် ထိခိုက်လွယ်သော အဖွဲ့များ )
  - ✓ အလွန်ကောင်း
  - ✓ ကောင်း
  - ✓ ညံ့
- ❖ လုပ်ငန်းများ မှတ်တမ်းတင်ခြင်း နှင့် အမျိုးသမီးအဖွဲ့ အစည်းအဝေး၏ ရလဒ်အား ခွဲခြား ပေးထားသလား ?
  - ✓ ရှိ
  - ✓ မရှိ
- ❖ စီမံကိန်းအရေအတွက် ( အမျိုးသား / အမျိုးသမီးရွေးချယ်မှု အရေအတွက် )
- ❖ PRA သက်ဆိုင်သော အခြား စီမံကိန်း အရေအတွက် ( အမျိုးသား / အမျိုးသမီး ရွေးချယ်မှု အရေအတွက် )