

ပြည်ထောင်စုသတ္တဝါ ဖြစ်ပေါ်စေရေးအတွက်
ရွေးချယ်ရေး၊ အလုပ်သမား နှင့် ကျေးလက်ဒေသဖွံ့ဖြိုးရေး ဝန်ကြီးဌာန
ကျေးလက်ဒေသ ဖွံ့ဖြိုးတိုးတက်ရေး ဦးစီးဌာန
တနင်္သာရီမြို့နယ်



လူထု ဗဟိုပြု စီမံကိန်း

National Community Driven Development Project
(NCDDP)



ကျေးရွာ ဖွံ့ဖြိုးရေး ဆယ်စာစဉ်
Village Development Plan (VDP)
ဖွဲ့စည်းရေးအတွက် ကျွန်ုပ်တို့အဖွဲ့သည်

ဥပဒေ

တနင်္သာရီမြို့

မာတိကာ

၁။	မြို့နယ်မြေပုံ	၃
၂။	ကျေးရွာအုပ်စုပြမြေပုံ (တည်နေရာ)	၄
၃။	အုပ်စုတွင်ပါဝင်သောကျေးရွာများစာရင်း	၆
၄။	ကျေးရွာအခြေခံအချက်အလက်များ	၇
၅။	လူထုပူးပေါင်းပါဝင်သော လူမှုဆန်းစစ်ခြင်းနှင့် အကဲဖြတ်ခြင်းလုပ်ငန်းစဉ် (PSA/PRA) အကျဉ်းချုပ်ဖော်ပြချက်	၉
၆။	ကျေးရွာဖွံ့ဖြိုးရေးအစီအစဉ်အတွက်အသုံးပြုခဲ့သော PRA tools များနှင့် တစ်ခုချင်းစီအတွက် သုံးသပ်ချက်များ	၁၀
၇။	ကျေးရွာမျှော်မှန်းချက်နှင့် အခက်အခဲအားသုံးသပ်ခြင်း	၁၇
၈။	ကျေးရွာကော်မတီဝင်များစာရင်း	၂၀
၉။	ကျေးရွာလုပ်ငန်းခွဲအတည်ပြုခြင်းနှင့် ရွေးချယ်ခြင်း	၂၁
၁၀။	ကျေးရွာအချက်အလက်(ပုံစံ-၁)	၂၂
၁၁။	စီမံကိန်းစက်ဝန်းအချိန်ဇယား(ပုံစံ-၂)	၂၅
၁၂။	ကျေးရွာဖွံ့ဖြိုးရေးဦးစားပေးအစီအစဉ်(ပုံစံ-၃)	၂၇
၁၃။	ကျေးရွာအုပ်စုစီမံကိန်းလုပ်ငန်းခွဲရွေးချယ်ခြင်း(ပုံစံ-၄)	-
၁၄။	အစည်းအဝေးမှတ်တမ်း	၃၁
၁၅။	မှတ်တမ်းခါတ်ပုံများ	၃၆
၁၆။	VDP အရည်အသွေး ထိန်းချုပ်မှု	၃၈

၁။ တနင်္သာရီမြို့နယ်ပြ မြေပုံ

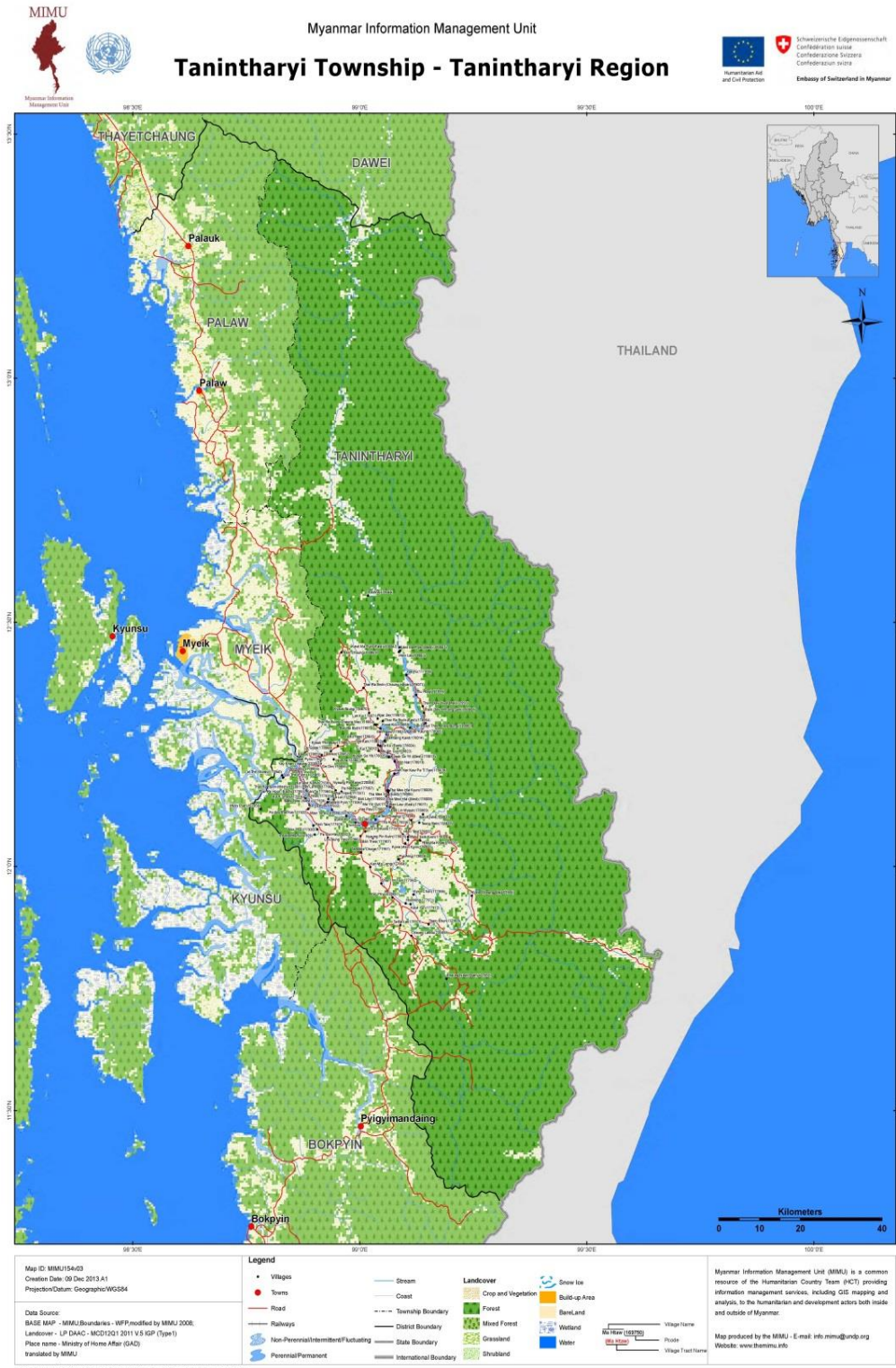

၂။ ကျေးရွာ အုပ်စုပြ မြေပုံ

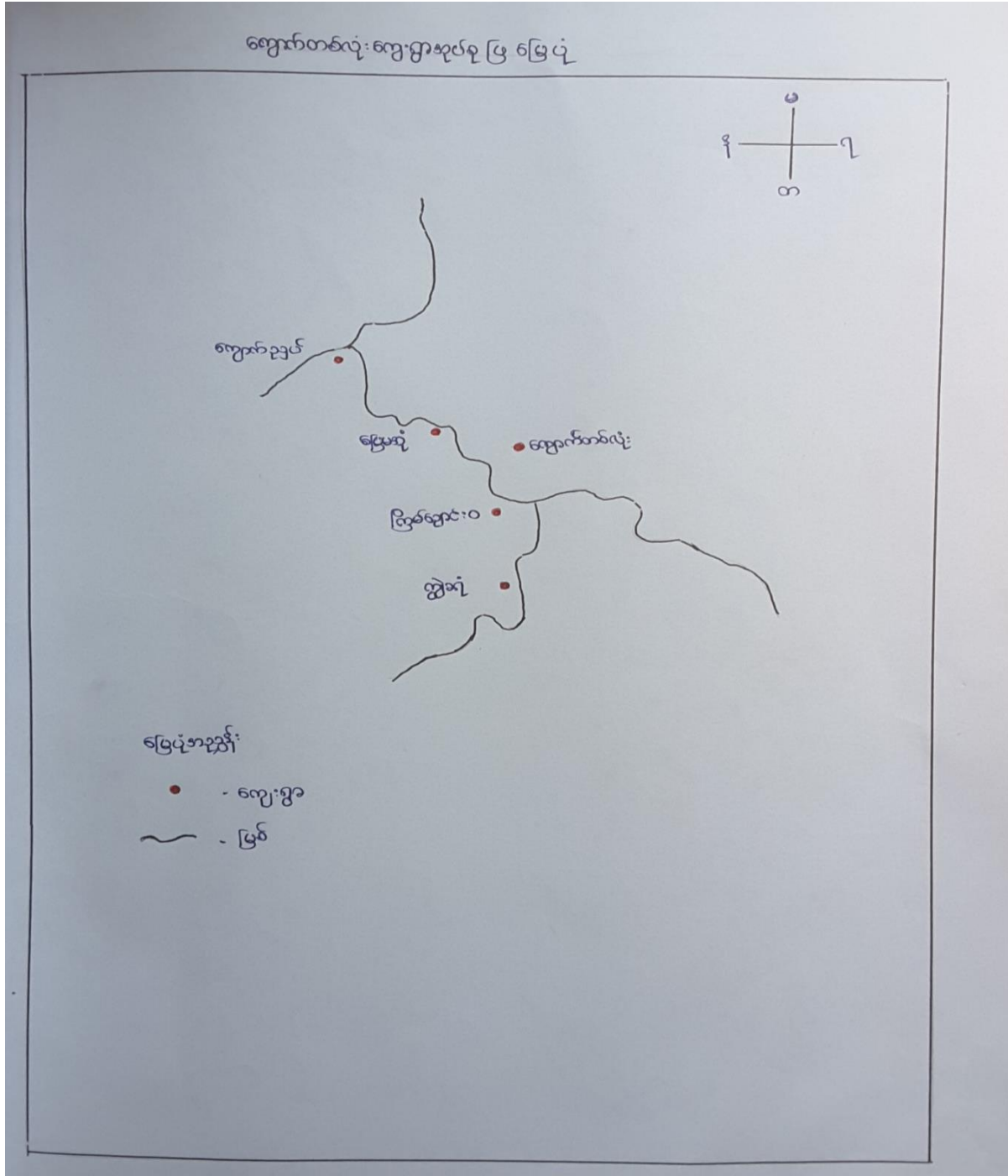

ကျေးရွာပြမြေပုံ

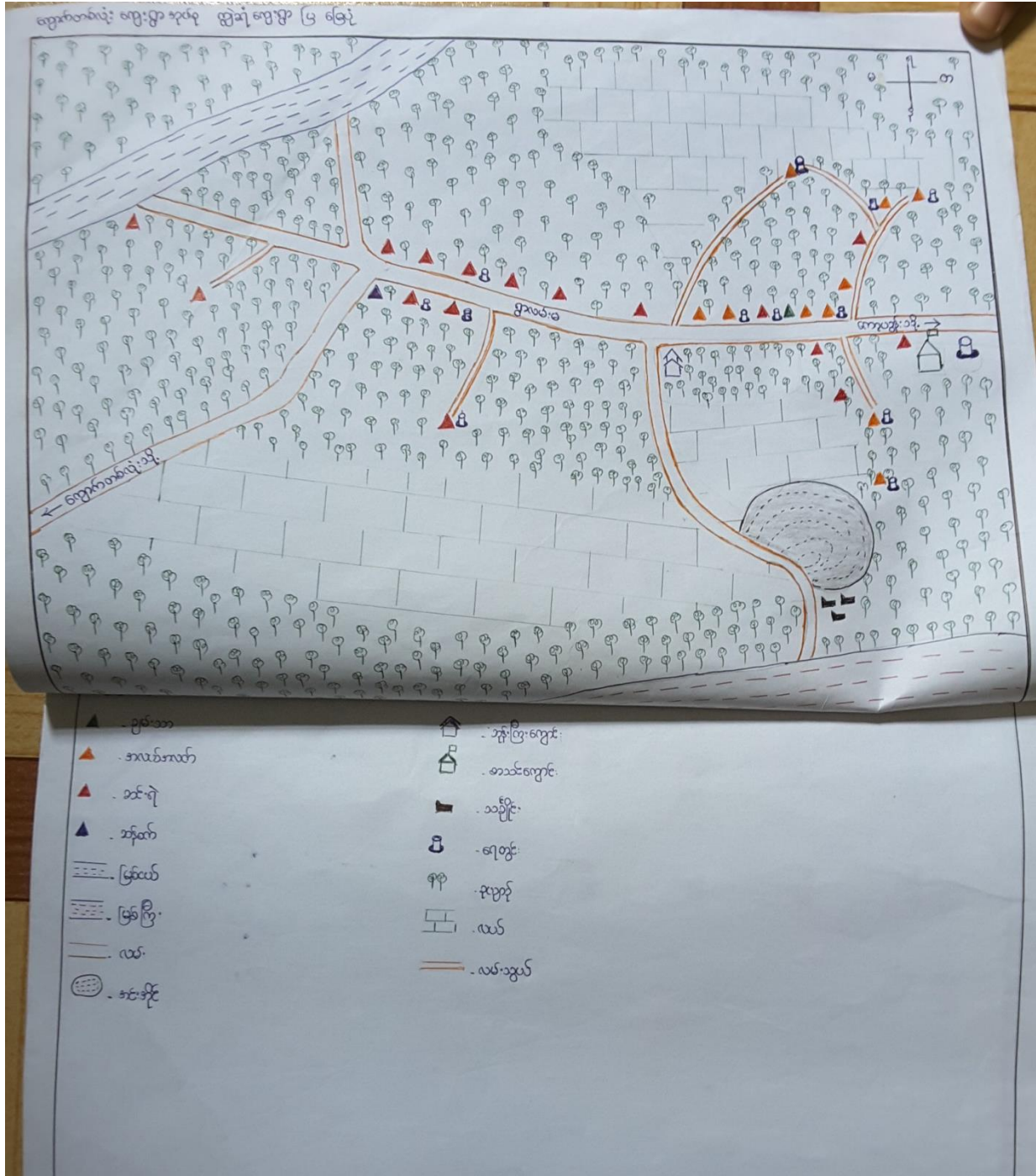

၃။ အုပ်စုတွင်ပါဝင်သော ကျေးရွာစာရင်းများ

ကျောက်တလုံးကျေးရွာအုပ်စု တနင်္သာရီမြို့နယ်

၁။	မြေမာခုံ	ကျေးရွာ
၂။	ဣဇဲချုံ	ကျေးရွာ
၃။	ငြိမ်ဆောင်းဝ	ကျေးရွာ
၄။	ကျောက်တလုံး	ကျေးရွာ
၅။	ကျောက်ဥယျာ	ကျေးရွာ

၄။ ကျေးရွာအခြေခံအချက်အလက်များ

ဤကျေးရွာ ကျောက်တံလုံးကျေးရွာ အုပ်စု တနင်္သာရီ ပြည်နယ်

ကျေးရွာအခြေခံ အချက်အလက် များ

က) လူဦးရေ

လူဦးရေ	အိမ်ထောင်စုအရေအတွက်	ကိုးကွယ်သည့်ဘာသာ	အိမ်ထောင်စု အရေအတွက်
၅၄၁+၂၀၁	၂၅	၅၄၁၊ ဗုဒ္ဓ	၂၅
၂၀၁	၃	၂၀၁၊ ဗုဒ္ဓ	၃

	အမျိုးသားအရေအတွက်	အမျိုးသမီးအရေအတွက်
လူဦးရေ	၇၁	၂၄
အိမ်ထောင်စုဦးစီး	၂၈	၆၅

ခ) လက်လှမ်းမီ အသုံးပြုနိုင်သည့် အဆောက်အအုံများ

၁။ ဓူယတန်းကျောင်း

ဂ) ဣမ် ကွင်းသူများ ဖွဲ့စည်းထားသော အသုံးပြုနိုင်သည့် အဆောက်အအုံများ

၁။ ဓူယတန်းပြတိုက် (ရွာတွင် ရှိနေပါသည်။)

၂။ လက်သမား (ရွာတွင် ရှိနေပါသည်။)

၃။ ဖက်ပြင်တိုက် (ရွာတွင် ရှိနေပါသည်။)

ဃ) ကျေးရွာအုပ်စုအောက်ရှိ နိုင်ငံ့အဆောက်အအုံများ

မြေဥယျာဉ်၊ အိမ်ထောင်စုအိမ်အဆောက်အအုံများ

င) ကျေးရွာ ဖွံ့ဖြိုးမှု မြှင့်တင်ရေး

- လူထုကျေးဇူးပြုပေးမှု မထုတ်ဝေ ဤကျေးရွာတွင် ကျေးရွာဖွံ့ဖြိုးမှု မြှင့်တင်ရေးရှိပါသည်။
- ၂၀၁၂ ခုနှစ်တွင် ပြင်ဆင်ခဲ့ပါသည်။
- ဤမြေဥယျာဉ်ကို ပြုပြင်မှု အစည်းအဝေးရှိပါသည်။

၈၀) အိုးအက္ခရာအား

ဤကျေးဇူး၏ အကိုမဲ့ ၎င်းကျေးဇူးမှာ အုပ်စု၏ အကိုအထိ အိုးဖိုးအက္ခရာအား = ၁ ဖြစ်

သွားလာရာတွင် ငြားဖြည်းသည့်အခါ - နွေရာသီ - ၁၅ မိနစ် (မော်တော်ဆိုင်ကယ် ဖြင့်)

- မိုးရာသီ - ၁၃ မိနစ် (ရိဒါယွင် ဖြင့်)

၈၁) ယာအိုးတွင် အိုးရာသာကဝစားအန္တရာယ် မှီ ပါသည်။

တစ်ခါတစ်ရံ ရေကြီးရေလျှံ ဖြစ်တတ်ပါသည်။

၈၂) ကျေးဇူးတွင် ဖွဲ့သည့်ထားသော အဖွဲ့အစည်းများ

၎င်းတို့မှာ-

၅။ လူထုပူးပေါင်းပါဝင်သော လူမှုဆန်းစစ်ခြင်းနှင့် အကဲဖြတ်ခြင်း (PRA/PSA) အကျဉ်းချုပ်

လူထုပူးပေါင်းပါဝင်သော လူမှုဆန်းစစ်ခြင်း နှင့် အကဲဖြတ်ခြင်း လုပ်ငန်းစဉ် (PSA/PRA) အကျဉ်းချုပ်

စဉ်	အကြောင်းအရာ	ရက်စွဲ	ဦးတည်အရည်	တက်ရောက်သူ			အဓိက ဆွေးနွေး ဖြန့်ဖြူးမှုများ
				စား	မ	မိန်းမ	
၁။	လူမှုစီးပွားအဆင့်သတ်မှတ်ခြင်း (Wealth Ranking)	၁၆.၃.၂၀၁၆	ဗုဒ္ဓသာ၊ အလယ် အလယ်၊ ဆင်းရဲအုပ်စု များ	၁၄	၁၂	၂၆	ကျေးရွာလူမှုစီးပွား အုပ်စုများ ခွဲခြား သတ်မှတ်ခြင်း၊ အထွက်အမြတ်ခံနိုင်မှု များ သတ်မှတ်ခြင်း။ ကျေးရွာအား မြှင့်တင်မှုများ သဘောတူခွဲခြား သတ်မှတ်ခြင်း။
၂။	ကျေးရွာလူမှုစီးပွား ပြုစုထိန်းသိမ်းရေး မြေပုံ (Social Map/Resource Map)	၁၆.၃.၂၀၁၆	ရပ်မိရပ်မ၊ ကော်မတီဝင်များ	၁၄	၁၂	၂၆	စိုက်ပျိုးရေးအစား မြား၊ အခြေခံအဆောက်အအုံ များ၊ လယ်ယာလုပ်ငန်း များ၊ အခြေခံအဆောက်အအုံ လယ်ယာရေးရာများ၊ မြေပုံများ၊ မြေပုံများ၊ မြေပုံများ၊ မြေပုံများ၊ သစ်တောများ။
၃။	ရာသီဥတုပြောင်းလဲခြင်း (Seasonal Calendar)	၁၆.၃.၂၀၁၆	ကော်မတီဝင်၊ အမျိုးသား၊ အမျိုးသမီးများ။	၁၄	၁၂	၂၆	ရာသီဥတု၊ ရိုက်ပျိုး၊ သိင်္ဂီများ၊ လယ်ယာလုပ်ငန်း များ၊ မိုးရွာ၊ လုပ်ငန်းများ၊ လယ်ယာလုပ်ငန်း များ၊ မြေပုံများ၊ လုပ်ငန်း များ။
၄။	အဖွဲ့အစည်း ခြုံငုံစာတမ်း (Venn Diagram)	၁၇.၃.၂၀၁၆	အမျိုးသားများနှင့် အမျိုးသမီးများ၊ ရပ်မိရပ်မ	၁၃	၁၃	၂၆	ကျေးရွာထဲသို့ ရှိသည့်အဖွဲ့အစည်း များနှင့် မည်သို့ ဆောင်ရွက်မည် များ၊ အထွက် အမြတ်ခံနိုင်မှု များ၊ ခြုံငုံစာတမ်းလုပ်ငန်း များ။
၅။	ဖန်တီးစက် ကွန်ယက် (Spider Web)	၁၇.၃.၂၀၁၆	အမျိုးသားများနှင့် အမျိုးသမီးများ	၁၃	၁၃	၂၆	အမျိုးသား များနှင့် အမျိုးသမီး များ တွေ့ရှိရသည့် အကျိုးအမြတ် များ၊ အကျိုးအမြတ် များ။
၆။	ကျေးရွာ၏အဆင့်အတန်းအား အစီအစဉ်	၁၇.၃.၂၀၁၆	အမျိုးသား များနှင့် အမျိုးသမီး များ	၁၃	၁၃	၂၆	ရွာခွဲတွေ့ရှိရသော ပြဿနာအဆင့်အတန်း များ။
၇။	ပြဿနာပင်စင် (Problem Tree)	၁၇.၃.၂၀၁၆	အမျိုးသား များနှင့် အမျိုးသမီး များ	၁၃	၁၃	၂၆	ရွေးချယ်ထားသော အခြေခံအဆောက်အအုံ များ၊ အသက်မွေး ဝမ်းငါကြား လုပ်ငန်းများ၊ ကျွမ်းကျင်မှုများ၊ လုပ်ငန်းများ။
၈။	ကျေးရွာ၏ (၅)ခုစာ ခြုံငုံစာ အစီအစဉ် (Metric Ranking)	၁၇.၃.၂၀၁၆	အမျိုးသား အုပ်စု၊ အမျိုးသမီး အုပ်စု၊ လူငယ်အုပ်စု၊ ရပ်မိရပ်မအုပ်စု	၁၃	၁၃	၂၆	အကျိုး ပြုစုရေး၊ အကျိုး ခံစားခြင်း နှင့် အထိတ် လိုက်မှုများ၊ လိုက်နာမှုများ၊ ပြုစုမှုများ။
၉။	ကျေးရွာ၏အဆင့်အတန်း	၁၇.၃.၂၀၁၆	အမျိုးသား များနှင့် အမျိုးသမီး များ	၁၃	၁၃	၂၆	ရွေးချယ်ထားသော အကျိုးအမြတ် များ၊ အကျိုးအမြတ် များ၊ အကျိုးအမြတ် များ။

၆။ ကျေးရွာဖွံ့ဖြိုးရေးအစီအစဉ်အတွက်အသုံးပြုခဲ့သော PRA tools များနှင့် တစ်ခုချင်းစီ အတွက် သုံးသပ်ချက်များ

၆.၁။ ပင့်ကူအိမ်ပြင်ပပြပုံ

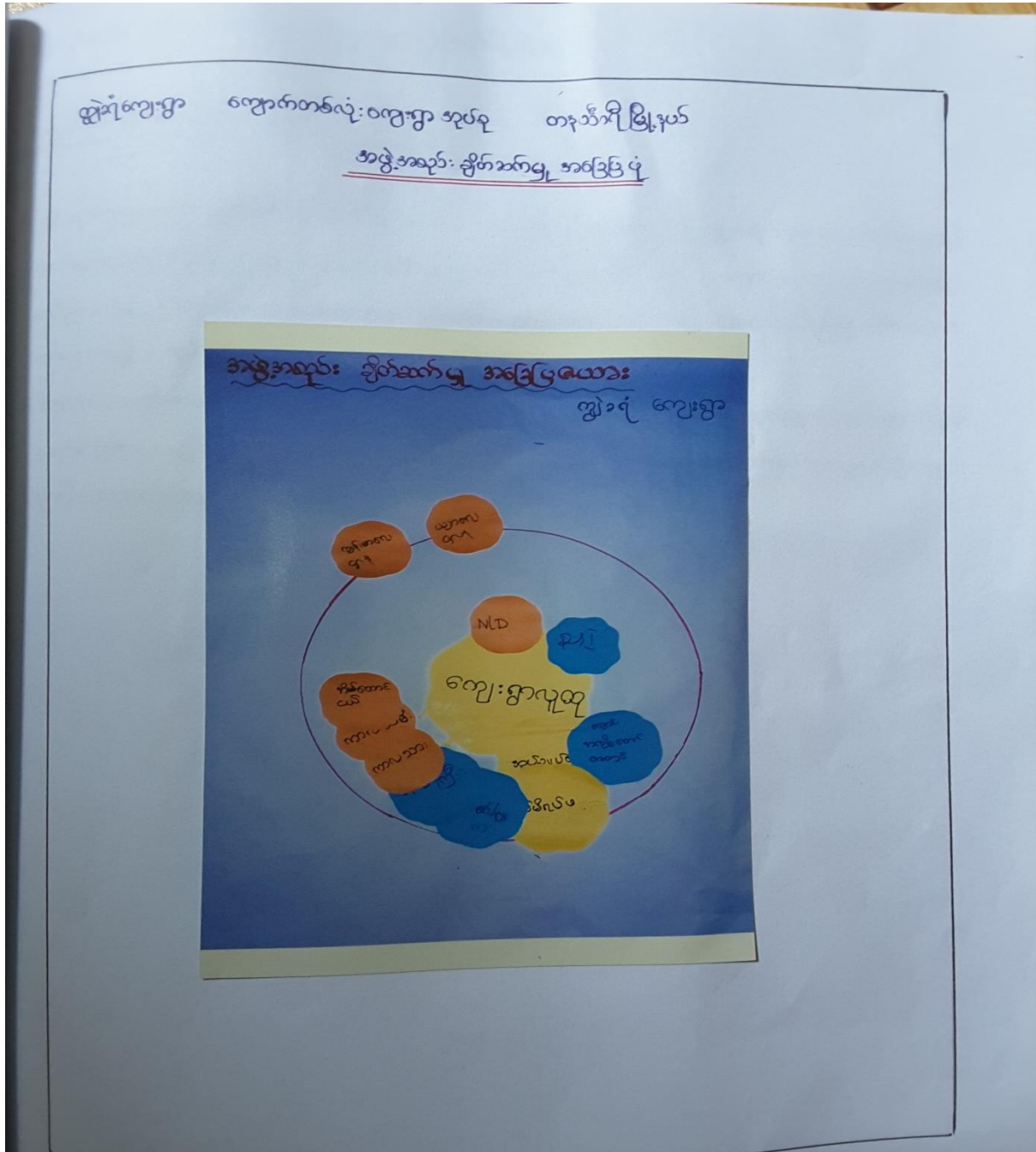

ပင့်ကူအိမ်ပြခြေပုံအားသုံးသပ်ချက်

ဤဆုံကျေးရွာ ကျောက်တပ်လုံးကျေးရွာအုပ်စု တနင်္သာရီမြို့နယ်

ပင့်ကူအိမ်ပြခြေပုံ သုံးသပ်ချက်

- * ဤဆုံကျေးရွာ အနေဖြင့် ပညာသင်ကြား နှင့် ယုဘတော်မြောက်မှုတွင် ကွာဟမှုရှိနေသေးပါသည်။ တန်းတူ ဖြစ်ရန် လိုအပ်နေပါသေးသည်။ ဤဆုံကျေးရွာတွင် မူလတန်း ကျောင်း သာ ရှိပါသည်။ အဖေဒွင်ယုတားကျေးကို လက်ဖွယ်ဖို့သည် အနီးအနား ရောက်အောင် ဂရုစိုက် ဆောင်ရွက်သင့်ပါသည်။
- * ဤဆုံကျေးရွာ တွင် အမျိုးသား များ နှင့် အမျိုးသမီး များသည် အသားရေ လိုက်အား ဖြည့် နှစ်ထူ နှစ်မျှ ရှိနေသည်ကိုတွေ့ရပါသည်။
- * ဤဆုံကျေးရွာမှ အမျိုးသမီး များသည် အိမ်ထောင်ရေး မြန်မာ့အရင်းအမြစ်များဖြင့် နှစ်ထူ နှစ်မျှ တွင် နှစ်ထူ နှစ်မျှ ဖြစ်နေပါသည်။ တို့အပြင် အမျိုးသား များမှာ ဝေ ရာခိုင်နှုန်း ဝမ်းကျင် အစစ် အိမ်ထောင်ရေး တွင် ပါဝင် နေသည်ကိုတွေ့ရှိရပါသည်။
- * ဤဆုံကျေးရွာတွင် အမျိုးသမီး များ၏ လုံခြုံမှုမှာ ဝေ ရာခိုင်နှုန်း သာ ရှိသည်ကိုတွေ့ရပါသည်။ အမျိုးသား များ၏ လုံခြုံမှုမှာ ရာခိုင်နှုန်း ပြည့် ပြစ်ပါသည်။
- * အယုတ်အကြီးအငယ် အားဖြင့် ဤဆုံကျေးရွာတွင် အမျိုးသား များသည် အငွေ အရေး ပိုမို ရရှိနေသည်ကိုတွေ့ရပါသည်။ အမျိုးသမီး များသည် အိမ်ထောင်ရေး နှင့် အခြားကိစ္စများဖြင့် အရေး ရရှိမှု နည်း သည်ကိုတွေ့ရပါသည်။
- * မိဖုန်းကျေး တွင် ဤဆုံကျေးရွာ မှ အမျိုးသား များ နှင့် အမျိုးသမီး များ နှစ်ထိုးစလုံး သည် ဒေ ရာခိုင်နှုန်း ဝမ်းကျင် ခြားနားခြင်း ဖြစ်ပါသည်။
- * လွတ်လပ်ခွင့် တွင် အမျိုးသမီး များ ၏ အဆင် ရှိသည် အနည်း ဖော်ပြ သာ ရှိသည်ကိုတွေ့ရှိရပါသည်။ အမျိုးသား များ၏ လွတ်လပ်ခွင့်မှာ ရာခိုင်နှုန်း ပြည့် ပြစ်နေသည်ကိုတွေ့ရှိရပါသည်။
- * လူမှုရေး ဖွံ့ဖြိုး တွင် ဤဆုံကျေးရွာမှ အမျိုးသား များသည် ပိုမို ပါဝင် လှုပ်ရှား ကြသည်ကိုတွေ့ရပါသည်။ ရပ်ကျေးရွာရေး ကိစ္စ များတွင် အရေး ပါမှု မှ အမျိုးသမီး ၏ အဆင် ရှိသည် ကွာဟမှု ရှိနေ ဖြစ် ဝမ်း တူ နှစ်ထူ မရှိသေးပါ။
- * ဆုံး ပြတ် ဖွံ့ဖြိုး မှာလည်း အမျိုးသား များသည် ရာခိုင်နှုန်း ပြည့် ဆုံး ပြတ် ရွက် နှစ်ထိုး သည် ကိုတွေ့ရပါသည်။ အမျိုးသမီး များမှာ ရာ ဝေ ရာခိုင်နှုန်း သာ ဆုံး ပြတ် ဖွံ့ဖြိုး ရှိ သည်ကိုတွေ့ရပါသည်။ ထို့အပြင် အမျိုးသမီး များ အား ရှေးရိုး မှ အဆင် ရှိသော အမျိုးသား များ က ရှေးရိုး ပြီး အမျိုးသမီး များ ကလည်း ရှေးရိုး တော်ကြီး နှင့် နှစ်ထိုး ဆောင်ရွက် ရှိရန် လိုအပ်နေပါသေးသည်။

ရိုက်ဆက်မှုပြမြေပုံအားသုံးသပ်ချက်

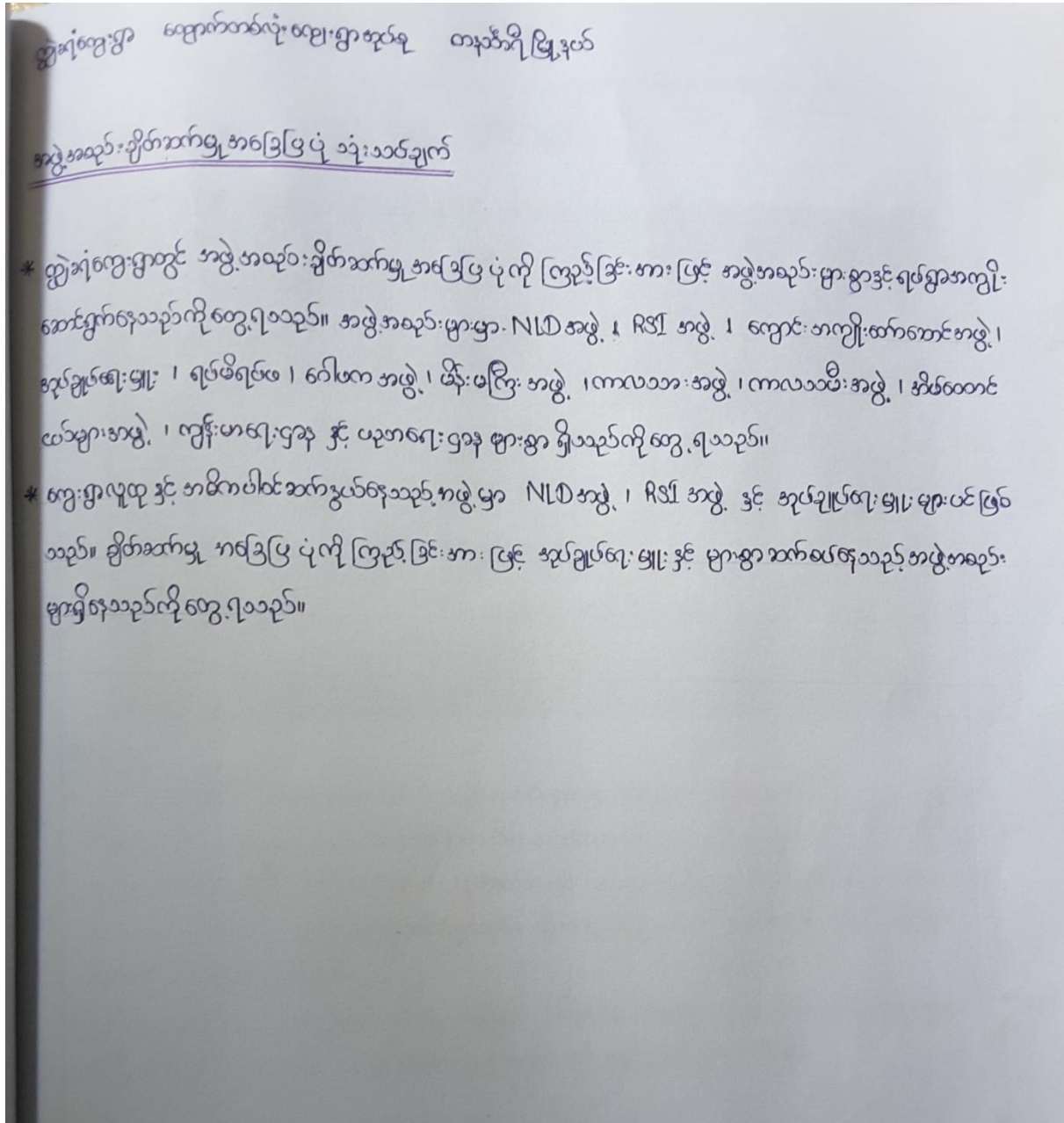

၆.၄။ ထိန်းချုပ်မှုပြဇယား

ဣန္ဒြေရွာ ကျောက်တလုံးကျေးရွာအုပ်စု တနင်္သာရီ ပြည်နယ်
ကျား/မ ရေးရာ အခန်းကဏ္ဍ

ထိန်းချုပ်မှု နှင့် ဆုံးဖြတ်ချက်ချသူ (ကျား/မ အခန်းကဏ္ဍ) ဣန္ဒြေရွာ

ကျား	မ	ကျား+မ	အိန္ဒြေရွာ
မောင်အောင်	တင်အောင်	မောင်	မောင်အောင်
မောင်အောင်	ပင်မောင်အောင်	မောင်	မောင်အောင်
မောင်အောင်	ပန်းဆိုး	မောင်	မောင်အောင်
မောင်အောင်	ရေစက်စိုင်း	မောင်	မောင်အောင်
မောင်အောင်	မိုးမိုး	မောင်	မောင်အောင်
မောင်အောင်	အောင်အောင်	မောင်	မောင်အောင်
မောင်အောင်	ကျွန်းစိုင်း	မောင်	မောင်အောင်
မောင်အောင်	စိန်စိန်	မောင်	မောင်အောင်
မောင်အောင်		မောင်	မောင်အောင်
မောင်အောင်		မောင်	မောင်အောင်
မောင်အောင်		မောင်	မောင်အောင်
မောင်အောင်		မောင်	မောင်အောင်
မောင်အောင်		မောင်	မောင်အောင်
မောင်အောင်		မောင်	မောင်အောင်
မောင်အောင်		မောင်	မောင်အောင်
မောင်အောင်		မောင်	မောင်အောင်
မောင်အောင်		မောင်	မောင်အောင်

ဆုံးသတ်ချက်

- * ထိန်းချုပ်မှု နှင့် ဆုံးဖြတ်ချက်ချသူ (ကျား/မ ရေးရာအခန်းကဏ္ဍ) ၌ ဣန္ဒြေရွာ မှ ဖယ်ခွာ အမျိုးသား၊ အမျိုးသမီးများသည် အခန်းကဏ္ဍ အလိုင် လုပ်ကိုင်ဆောင်ရွက် နေသည်ကို တွေ့ရသည်။
- * သို့တော်လည်း လိစ္စရပ် အများစုအပြားကို နှိပ်စီးဆုံး သဘောတူ ဆောင်ရွက်ရန် အစဉ်အဆက် အထူးအစီအစဉ်များ ပြင်ဆင်နေကြောင်း တွေ့ရသည်။

၆.၅။ ပြဿနာသစ်ပင်

ဣစ္ဆာရ်ကျေးရွာ ကျောက်တစ်လုံးကျေးရွာအုပ်စု တနင်္သာရီမြို့နယ်

ပြဿနာသစ်ပင်

သုံးသပ်ချက်

- * ဣစ္ဆာရ်ကျေးရွာတွင် ပြဿနာသစ်ပင်ရေးဆွဲရာ၌ ရွာ၌ ကြုံတွေ့နေရသော ပြဿနာများစွာမှ ယင်းမကောင်းခြင်းကို ပြဿနာတစ်ရပ်အဖြစ်ရွေးထားသည်။ ဤသည်ကို ကြောင့် ဖြစ်ပွားခြင်း၊ ဖြင့် ရွာ၌ ယင်းအခက်အခဲရှိနေသည်တွေ့နိုင်သည်။
- * ယင်းမကောင်းရခြင်း၏အကြောင်းကို သုံးသပ်ရာတွင် ယက်ရှိ ပြဿနာသစ်ပင် ဖြစ်နေခြင်းကြောင့် ဖော်လှယ်လျှင်ကောင်း၊ ဣစ္ဆာရ်ကျေးရွာ သွားလာနေခြင်းကြောင့် ဖော်လှယ်လျှင်ကောင်း၊ ရာသီဥတုစားအန္တရာယ်ကြောင့် ဖော်လှယ်လျှင်ကောင်း စသဖြင့် တွေ့ရှိရသည်။
- * ထို့ကြောင့် ရွာသူ၊ ရွာသားများသည် ယင်းများ ဖြစ်ပွားရခြင်းအရ ယင်းသွားလာရာတွင် အခက်အခဲဖြစ်နေသည်။ ထို့အပြင် ကျန်းမာရေး၊ ပညာရေး၊ လူမှုရေး၊ ဖွံ့ဖြိုးရေး စသော ကိစ္စရပ်များတွင်လည်း ရွာနှင့် ရွာသားများသည် တူညီသည့် သုံးသပ်ချက်သည်။

၇။ အခက်အခဲနှင့်မျှော်မှန်းချက်များ သုံးသပ်ချက်

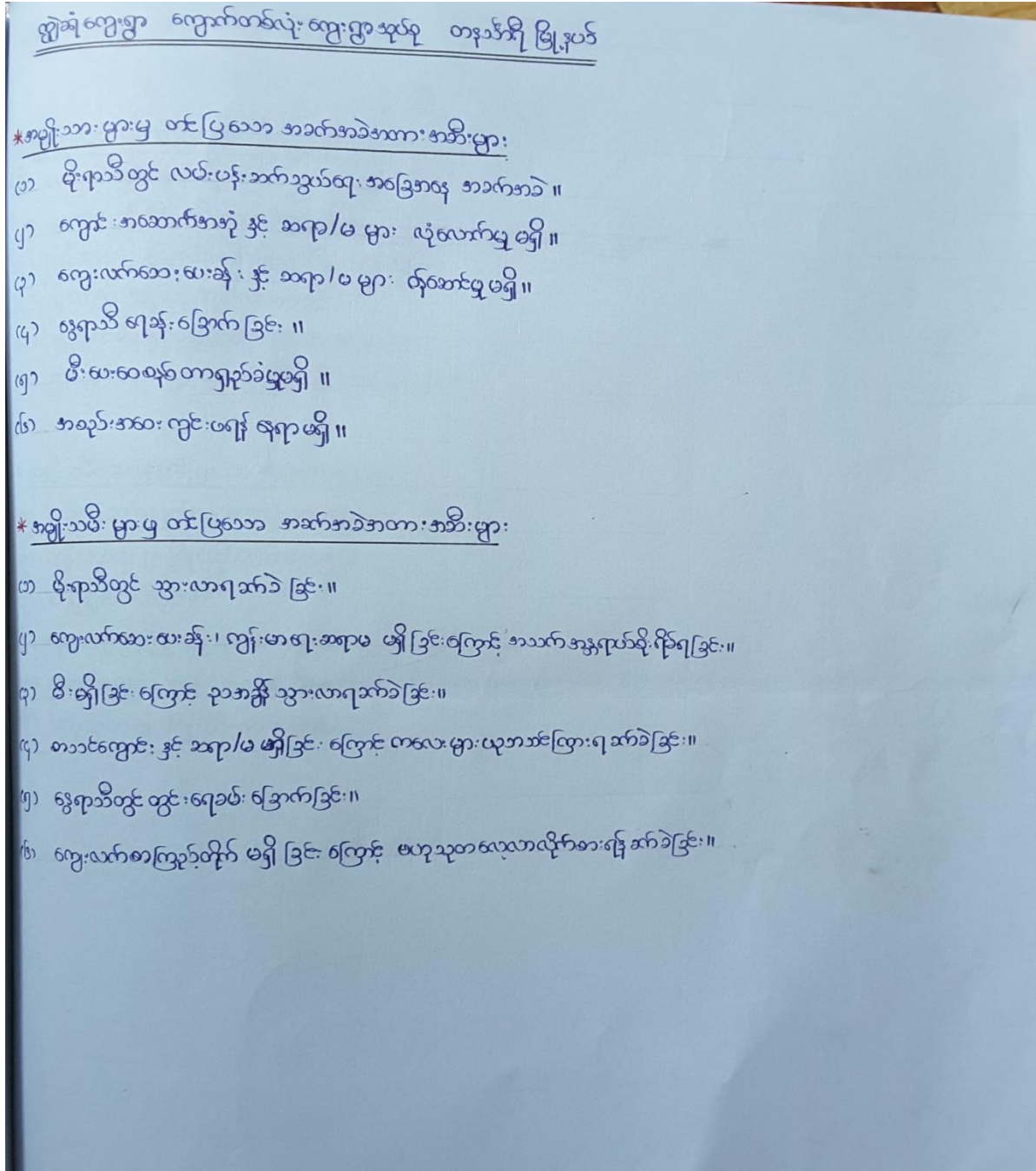

ရွှေချ်ကျေးရွာ ကျောက်တလုံးကျေးရွာအုပ်စု တနင်္သာရီ မြို့နယ်

ကျေးရွာ ဖွဲ့စည်းခြင်း

* ကျေးရွာအုပ်စုများမှ တင်ပြသော ကျေးရွာ ဖွဲ့စည်းခြင်း

- (၁) လမ်းပန်းဆက်သွယ်ရေး ကောင်း လာစေချင်။
- (၂) ယာဇာရေး ဖွံ့ဖြိုးတိုးတက်လာစေချင်။
- (၃) ကျွန်းမာရေး နှင့် ပတ်သက်၍ ဖွံ့ဖြိုးလာစေချင်။
- (၄) ရေကောင်းရေးအဖွဲ့ ရရှိလာစေချင်။
- (၅) လှုပ်ခတ်မီ ဆက်သွယ်ရေး ကောင်းလာစေချင်။
- (၆) အုပ်ချုပ်ရေး လက္ခဏာတွင် ဖွံ့ဖြိုးတိုးတက်လာစေချင်။

* ကျေးရွာအုပ်စုများမှ တင်ပြသော ကျေးရွာ ဖွဲ့စည်းခြင်း

- (၁) လမ်းပန်းဆက်သွယ်ရေး ကောင်း လာစေချင်။
- (၂) ကျွန်းမာရေး ဖွံ့ဖြိုးတိုးတက်လာစေချင်။
- (၃) မီးရရှိလာစေချင်။
- (၄) ယာဇာရေး ဖွံ့ဖြိုးတိုးတက်လာစေချင်။
- (၅) သောက်ရေ၊ သုံးရေ ဖူလုံမှု ရရှိစေချင်။
- (၆) ဗဟုသုတ ဖွံ့ဖြိုးတိုးတက်လာစေချင်။

ကျွန်ုပ်တို့က တွက်တစ်လုံးကျွေးပွားအုပ်စု တနင်္သာရီ မြို့နယ်

(က) အက်အထဲ အတား အဆီးများ ပေးပို့ ဖွဲ့ ခြင်း

ကျွန်ုပ်တို့က ဖွဲ့စည်း ဖြေသာ အက်အထဲ အတား အဆီး များ	အမျိုးသမီး အဖွဲ့ ဖွဲ့စည်း ပြေသာ အက်အထဲ အတား အဆီး များ
၁။ နည်းစနစ် လမ်းညွှန်အရ အက်အထဲ ဖွဲ့ခြင်း။	၁။ မိကျားစုတွင် အဖွဲ့အစည်းအရပ်ရပ် ဖွဲ့ခြင်း။
၂။ ကျွန်ုပ်တို့ အလောင်းအစားနှင့် ဆက်သွယ် ခြားနားမှုများ ပြန်လည် ဖြစ်ပေါ်ခြင်း။	၂။ အထူးအား နှင့် ဆက်သွယ် ဖွဲ့ခြင်း ပြောင်းလဲအက်အထဲ ဖွဲ့ခြင်း။
၃။ အလောင်းအစား နှင့် ဆက်သွယ် ခြားနားမှု ပြန်လည် ဖြစ်ပေါ်ခြင်း။	၃။ အဖွဲ့အစည်းအရပ်ရပ် အဖွဲ့အစည်း ဖွဲ့ခြင်း။
၄။ ကျွန်ုပ်တို့ ကျွန်ုပ်တို့ အက်အထဲ ဖွဲ့ခြင်း။	၄။ အဖွဲ့အစည်းအရပ်ရပ် ဖွဲ့ခြင်း ပြောင်းလဲအက်အထဲ ဖွဲ့ခြင်း။
၅။ မိမိတို့ အက်အထဲ ဖွဲ့ခြင်း။	၅။ ကျွန်ုပ်တို့ ကျွန်ုပ်တို့ အက်အထဲ ဖွဲ့ခြင်း။
၆။ အဆုံးအရပ် အဖွဲ့ ဖွဲ့ခြင်း။	၆။ အဖွဲ့အစည်းအရပ်ရပ် အဖွဲ့အစည်း ဖွဲ့ခြင်း။

၁) ဖွဲ့စည်း ခြင်း (ရောင်းဝယ်ရေး ဖွဲ့စည်း အဖွဲ့ ကျွေးပွား ဖွဲ့ ဖြိုးရေး ဖွဲ့စည်း ပြေသာ အက်အထဲ အတား အဆီး များ)

ကျွန်ုပ်တို့က ဖွဲ့စည်း ဖြေသာ ဖွဲ့စည်း ချက်များ	အမျိုးသမီး အဖွဲ့ ဖွဲ့စည်း ပြေသာ ဖွဲ့စည်း ချက်များ
၁။ အဖွဲ့အစည်း အဖွဲ့အစည်း အဖွဲ့အစည်း အဖွဲ့အစည်း	၁။ အဖွဲ့အစည်း အဖွဲ့အစည်း အဖွဲ့အစည်း အဖွဲ့အစည်း
၂။ အဖွဲ့အစည်း အဖွဲ့အစည်း အဖွဲ့အစည်း အဖွဲ့အစည်း	၂။ အဖွဲ့အစည်း အဖွဲ့အစည်း အဖွဲ့အစည်း အဖွဲ့အစည်း
၃။ အဖွဲ့အစည်း အဖွဲ့အစည်း အဖွဲ့အစည်း အဖွဲ့အစည်း	၃။ အဖွဲ့အစည်း အဖွဲ့အစည်း အဖွဲ့အစည်း အဖွဲ့အစည်း
၄။ အဖွဲ့အစည်း အဖွဲ့အစည်း အဖွဲ့အစည်း အဖွဲ့အစည်း	၄။ အဖွဲ့အစည်း အဖွဲ့အစည်း အဖွဲ့အစည်း အဖွဲ့အစည်း
၅။ အဖွဲ့အစည်း အဖွဲ့အစည်း အဖွဲ့အစည်း အဖွဲ့အစည်း	၅။ အဖွဲ့အစည်း အဖွဲ့အစည်း အဖွဲ့အစည်း အဖွဲ့အစည်း
၆။ အဖွဲ့အစည်း အဖွဲ့အစည်း အဖွဲ့အစည်း အဖွဲ့အစည်း	၆။ အဖွဲ့အစည်း အဖွဲ့အစည်း အဖွဲ့အစည်း အဖွဲ့အစည်း

(က) ကျွေးပွားအဖွဲ့အစည်း (၃) နှစ်အတွက် ဦးစားပေး ဖွဲ့ ဖြိုး တိုးတက် ဖွဲ့ ဖွဲ့ ဖွဲ့ အဖွဲ့အစည်းများ

ကျွေးပွားအဖွဲ့အစည်း ဦးစားပေး ဖွဲ့ ဖြိုး တိုးတက် ဖွဲ့ ဖွဲ့ ဖွဲ့ အဖွဲ့အစည်းများ	အဖွဲ့အစည်း	လူဦးရေ ပြုစီမံခန့်ခွဲမှု အဖွဲ့အစည်း (ဦးစားပေး အဖွဲ့အစည်း)	အဖွဲ့အစည်း အဖွဲ့အစည်း	အဖွဲ့အစည်း အဖွဲ့အစည်း
၁။ ဖွဲ့စည်း အဖွဲ့အစည်း အဖွဲ့အစည်း	၁	ကျွေးပွားအဖွဲ့အစည်း အဖွဲ့အစည်း	၂၀၀ ဦး	
၂။ ကျွေးပွားအဖွဲ့အစည်း အဖွဲ့အစည်း	ကျား + ၁	ကျွေးပွားအဖွဲ့အစည်း အဖွဲ့အစည်း	၃၅ ဦး	
၃။ အဖွဲ့အစည်း အဖွဲ့အစည်း အဖွဲ့အစည်း	ကျား + ၁	အဖွဲ့အစည်း အဖွဲ့အစည်း	၃၅ ဦး	
၄။ အဖွဲ့အစည်း အဖွဲ့အစည်း အဖွဲ့အစည်း	ကျား + ၁	အဖွဲ့အစည်း အဖွဲ့အစည်း	၇၀ ဦး	
၅။ ကျွေးပွားအဖွဲ့အစည်း အဖွဲ့အစည်း	၁	ကျွေးပွားအဖွဲ့အစည်း အဖွဲ့အစည်း	၄၅ ဦး	
၆။ ကျွေးပွားအဖွဲ့အစည်း အဖွဲ့အစည်း	ကျား	ကျွေးပွားအဖွဲ့အစည်း အဖွဲ့အစည်း	၅၅ ဦး	
၇။ အဖွဲ့အစည်း အဖွဲ့အစည်း အဖွဲ့အစည်း	ကျား			
၈။ အဖွဲ့အစည်း အဖွဲ့အစည်း အဖွဲ့အစည်း	၁			
၉။ အဖွဲ့အစည်း အဖွဲ့အစည်း အဖွဲ့အစည်း	ကျား			

၂၃

၈။ ကော်မတီဝင်များစာရင်း

ဤအဖွဲ့အစည်းသည် ကျောက်တလုံးကျေးရွာအုပ်စု တနင်္သာရီမြို့နယ် ကော်မတီဝင်များ စာရင်း

အမည်	အသက်	ပညာ	ဖွဲ့စည်းပုံ	လုပ်ငန်းတာဝန်/ရာထူး	ပညာအရည်အချင်း	အရပ်အမိန့်
ဦးကျော်စွာ	၅၇	ဗမာ	ဝဠာ	အထွေထွေ	မူလတန်း	ဤအဖွဲ့အစည်း
ဒေါ်မိမိ	၂၉	ဗမာ	ဝဠာ	အထွေထွေ	အထွေထွေ	ဤအဖွဲ့အစည်း
ဦးကျော်ဖြူ	၃၁	ဗမာ	-	လုပ်ငန်းဆောင်ရွက်မှု	ရေ/ဖော်တတ်	ဤအဖွဲ့အစည်း
ဒေါ်အေးအေး	၂၄	ရှမ်း	-	လုပ်ငန်းဆောင်ရွက်မှု	အထွေထွေ	ဤအဖွဲ့အစည်း
ဦးအောင်မြင်	၃၂	ရှမ်း	-	အထွေထွေ	ရေ/ဖော်တတ်	ဤအဖွဲ့အစည်း
ဒေါ်အေးအေး	၁၇	ရှမ်း/ဗမာ	-	အထွေထွေ	မူလတန်း	ဤအဖွဲ့အစည်း
ဦးကျော်စွာ	၂၄	ရှမ်း/ဗမာ	-	လုပ်ငန်းဆောင်ရွက်မှု	မူလတန်း	ဤအဖွဲ့အစည်း
ဒေါ်အေးအေး	၄၁	ဗမာ	-	လုပ်ငန်းဆောင်ရွက်မှု	ရေ/ဖော်တတ်	ဤအဖွဲ့အစည်း
ဦးကျော်စွာ	၂၀	ရှမ်း/ဗမာ	ဝဠာ	ကျေးရွာအုပ်စု	အထွေထွေ	ဤအဖွဲ့အစည်း
ဒေါ်အေးအေး	၃၅	ရှမ်း/ဗမာ	ဝဠာ	ကျေးရွာအုပ်စု	ရေ/ဖော်တတ်	ဤအဖွဲ့အစည်း
ဦးအောင်မြင်	၄၀	ကျမ်း/ဗမာ	-	အထွေထွေ	ရေ/ဖော်တတ်	ဤအဖွဲ့အစည်း
ဒေါ်အေးအေး	၂၄	ရှမ်း	-	အထွေထွေ	မူလတန်း	ဤအဖွဲ့အစည်း
ဒေါ်အေးအေး	၂၀	ရှမ်း	-	အထွေထွေ	မူလတန်း	ဤအဖွဲ့အစည်း

၉။ ကျေးရွာလုပ်ငန်းခွဲအတည်ပြုခြင်းနှင့် ရွေးချယ်ခြင်း

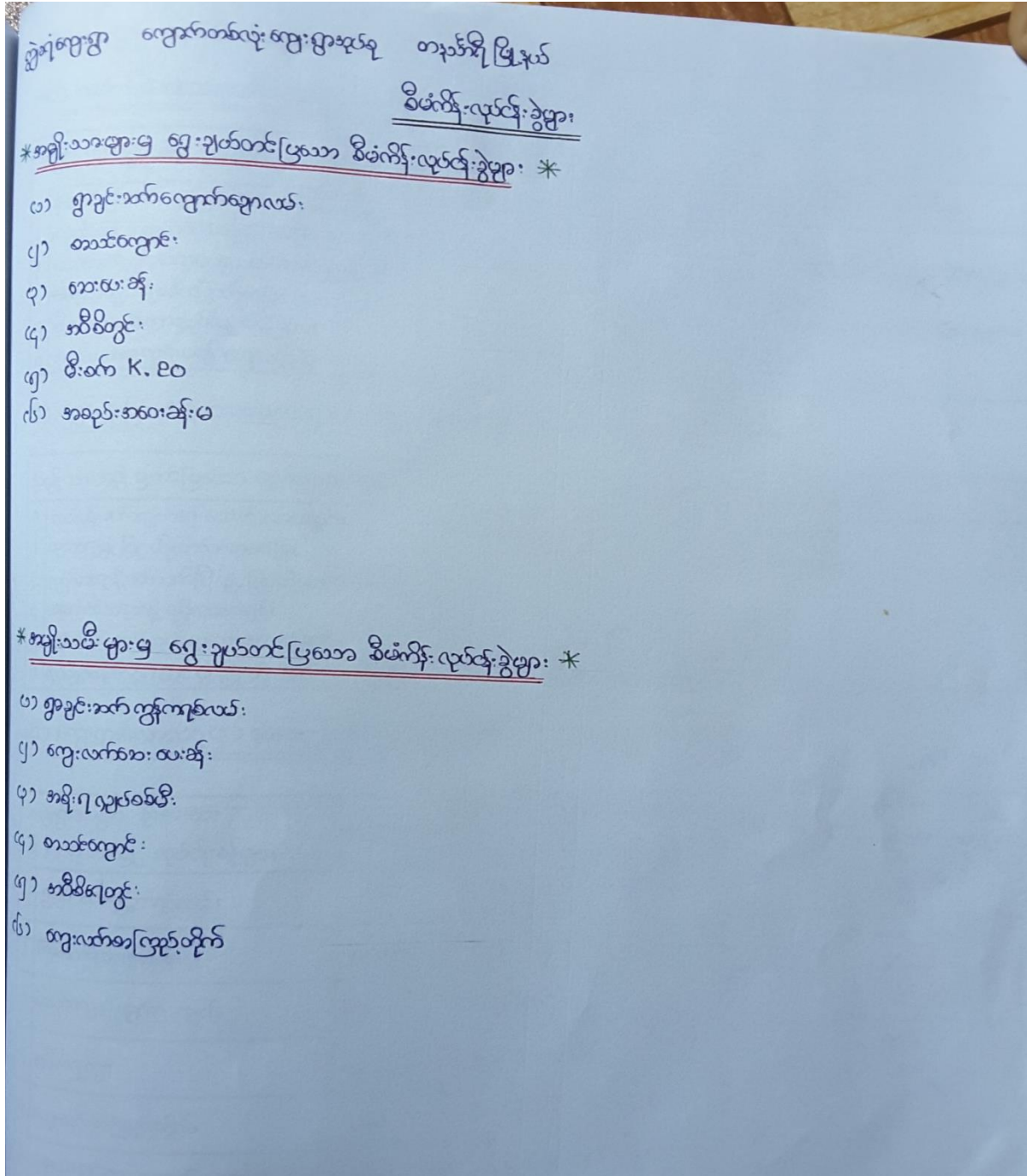

၁၀။ ကျေးရွာအချက်အလက်(ပုံစံ-၁)

လူထုဗဟိုပြုစီမံကိန်း၊စီမံကိန်းလက်စွဲ
အပိုင်း-၃

ပုံစံ-၁ ကျေးရွာအခြေခံအချက်အလက်များ (Form PC 1)

လမ်းညွှန်ချက်/ ကျေးရွာတစ်ရွာသို့ ပထမဆုံး မိတ်ဆက်ခရီးသွားရောက်သောအခါ လူထုစည်းရုံးရေးမှူးသည် ကျေးရွာခေါင်းဆောင်များအားကျေးရွာအချက်အလက်များကိုပေတ္တာရပ်ခံ၍တောင်းခံရသည်။ ဤအချက်အလက်များကိုစီမံကိန်းမိတ်ဆက်အစည်းဝေးမတိုင်မီတောင်းခံရမည်။ စီမံကိန်းမိတ်ဆက်အစည်းဝေးတွင် လူထုစည်းရုံးရေးမှူးသည် ဤအချက်အလက်များအားစစ်ဆေးပြီးမှန်ကန်အောင်ပြုလုပ်ရမည်။ ပြီးနောက်တွင် လူထုစည်းရုံးရေးမှူးမှ သတင်းအချက်အလက်ထံသို့ Tablets မှတစ်ဆင့် ပြောဆိုသွင်းရမည်။

ကျေးရွာအုပ်ချုပ်ရေးမှူးအမည် ဦး နောင် နိုင်	ကျေးရွာအုပ်ချုပ်ရေးမှူး၏စုန်းနံပါတ် ၀၇၇၆၂၅၅၅၃၇၇	လူထုစည်းရုံးရေးမှူး၏အမည် ဦး သန်း ပျို
ပြည်နယ်၊တိုင်းဒေသကြီး တနင်္သာရီ	မြို့နယ် တနင်္သာရီ	ကျေးရွာအုပ်စု ကျေးရွာ
က. လူဦးရေ	လျှောက်စာလုံး	

လူမျိုးစု	အိမ်ထောင်စုအရေအတွက်	ကိုးကွယ်သည့်ဘာသာ	အိမ်ထောင်စုအရေအတွက်
လူမျိုးစု (၁) - မြန်မာ	၂၅	ဘာသာ(၁) - မြန်မာ	၂၅
လူမျိုးစု (၂) - မြန်မာ	၃	ဘာသာ(၂) - မြန်မာ	၃
လူမျိုးစုရော		ဘာသာရော	

လူဦးရေ	၇၁	အမျိုးသမီးအရေအတွက်	၃၄
အိမ်ထောင်ဦးစီး	၂၅		၃၅

ရ.စု.ပေါင်း - ၁၃၅

(ခ) လက်လှမ်းမီအသုံးပြုနိုင်သည့်အဆောက်အဦများ

စာသင်ကျောင်း	အမှတ်ခြင်ပါ	ကျန်းမာရေး	အမှတ်ခြင်ပါ	ဘာသာရေးအဆောက်အဦ	အမှတ်ခြင်ပါ
အထက်တန်းကျောင်း	<input type="checkbox"/>	ဆေးရုံ	<input type="checkbox"/>	စေတီ	<input type="checkbox"/>
အလယ်တန်းကျောင်း	<input type="checkbox"/>	ကျန်းမာရေးဌာန	<input type="checkbox"/>	ဘုန်းကြီးကျောင်း	<input checked="" type="checkbox"/>
မူလတန်းကျောင်း	<input checked="" type="checkbox"/>	ကျန်းမာရေးဌာနခွဲ	<input type="checkbox"/>	ဟိန္ဒူဘုရားကျောင်း	<input type="checkbox"/>
မူကြိုကျောင်း	<input type="checkbox"/>	ဆေးပေးခန်း	<input type="checkbox"/>	ခရစ်ယာန်ကျောင်း	<input type="checkbox"/>
အခြား	<input type="checkbox"/>	အခြား	<input type="checkbox"/>	ဗလီ	<input type="checkbox"/>
မှတ်ချက်		မှတ်ချက်		မှတ်ချက်	



လူထုဗဟိုပြုစီမံကိန်း၊ စီမံကိန်းလက်ခွဲ
အပိုင်း-၃ ၂၉.၉.၂၀၁၅

(ဂ) ကျွမ်းကျင်သူများမှတ်တမ်း ၊ ကျေးရွာတွင်နေထိုင်သော သို့မဟုတ် အခြားရွာမှလာရောက်သော ကျွမ်းကျင်သူများ

(၁) တာသင်ကျောင်း			(၂) ကျန်းမာရေး			(၃) လက်မှုပညာကျွမ်းကျင်သူများ	
	ရွာတွင်နေထိုင်သူ	အခြားရွာမှလာသူ		ရွာတွင်နေထိုင်သူ	အခြားရွာမှလာသူ		ရွာတွင်နေထိုင်သူ
မူလတန်းပြဆရာ၊ ဆရာမ	<input checked="" type="checkbox"/>	<input type="checkbox"/>	ဆရာဝန်	<input type="checkbox"/>	<input type="checkbox"/>	လက်သမား	<input checked="" type="checkbox"/>
အထက်တန်းပြဆရာ၊ ဆရာမ	<input type="checkbox"/>	<input type="checkbox"/>	လက်ထောက်ကျန်းမာရေးမှူး	<input type="checkbox"/>	<input type="checkbox"/>	ပန်းရံ	<input type="checkbox"/>
အလယ်တန်းပြဆရာ၊ ဆရာမ	<input type="checkbox"/>	<input type="checkbox"/>	အမျိုးသမီးကျန်းမာရေးဆရာမ	<input type="checkbox"/>	<input type="checkbox"/>	လှုပ်စစ်ဆိုင်ရာ	<input type="checkbox"/>
မူကြိုဆရာ၊ ဆရာမ	<input type="checkbox"/>	<input type="checkbox"/>	အရံသားဗွား	<input type="checkbox"/>	<input type="checkbox"/>	ရေတိုက်သွယ်သူ	<input type="checkbox"/>
အခြား	<input type="checkbox"/>	<input type="checkbox"/>	ပြည်သူ့ကျန်းမာရေးလုပ်သား (၁)/(၂)	<input type="checkbox"/>	<input type="checkbox"/>	စက်ပြင်ဆရာ	<input checked="" type="checkbox"/>
မှတ်စုကံ ၅၇ သန့်			မှတ်စုကံ			မှတ်စုကံ	

(ဃ) ကျေးရွာသို့ ရောက်ရှိနိုင်သည့်လမ်းအခြေအနေ / ကျေးရွာတစ်ရွာသည် ၎င်း၏ကျေးရွာအုပ်စုနှင့် ဆက်သွယ်ထားသော လမ်းအခြေအနေ (အောက်ပါတို့ကိုပိုင်းပါ)

ကျောက်ကြမ်းလမ်း: _____ ကတ္တရာလမ်း: _____ ကွန်ကရစ်လမ်း: _____ မော်တော်ဆိုင်ကယ်လမ်း:
 ကျောက်ခင်းလမ်း: _____ မြေသားလမ်း: လူသွားလမ်း: _____ အခြား: _____

(င) ကျေးရွာဖွံ့ဖြိုးမှုစီမံချက်

(၁) လူထုဗဟိုပြုစီမံကိန်းမစတင်မီ ဤကျေးရွာတွင်ကျေးရွာဖွံ့ဖြိုးမှု စီမံချက်ရှိခဲ့ပါသလား? ရှိပါသည် / မရှိပါ / မသိပါ
 (၂) ရှိခဲ့ပါလျှင် ဤစီမံချက်ကို မည်သည့် ခုနှစ်တွင်ပြင်ဆင်ခဲ့ပါသနည်း? နှစ်- ၂၀၁၂ / မသိပါ
 (၃) ဤစီမံချက်ကို မြို့နယ်မှအတည်ပြုခဲ့ပါသလား? ပြုခဲ့ပါသည် / မပြုခဲ့ပါ / မသိပါ

(စ) ဝေဖန်အကွာအဝေး

(၁) ဤကျေးရွာ၏ဗဟိုမှ၎င်းကျေးရွာအုပ်စု၏ဗဟိုအထိခရီးခိုင်းမည်မျှကွာဝေးသနည်း? မိုင်- ၁.၅ / မသိပါ
 (၂) ဤကျေးရွာမှ ၎င်းကျေးရွာအုပ်စုဗဟိုအထိသွားလာရာတွင်ကြာမြင့်သည့်အချိန်
 ခြောက်သွေ့ရာသီတွင်ကြာချိန်- ၂၅ မိနစ် ထော်လာရီ/မော်တော်ဆိုင်ကယ်/ခြေလျှင်/လား/မော်တော်ဘုတ်/
 အခြား: _____
 မိုးရာသီတွင်ကြာချိန်- ၃၀ မိနစ် ထော်လာရီ/မော်တော်ဆိုင်ကယ်/ခြေလျှင်/လား/မော်တော်ဘုတ်/
 အခြား: _____

(ဆ) ဖတ်ဝန်းကျင်ဆိုင်ရာသဘာဝဘေးအန္တရာယ် -

ဤကျေးရွာတွင်ကြေးခြင်းကဲ့သို့ သဘာဝဘေးအန္တရာယ်ကျရောက်ဖူးခြင်းရှိပါသလား။
 မရှိပါ ရှိပါသည် ရှိလျှင်ဖော်ပြပါ- ၂၀၁၂.၉.၂၅ ရက်နေ့

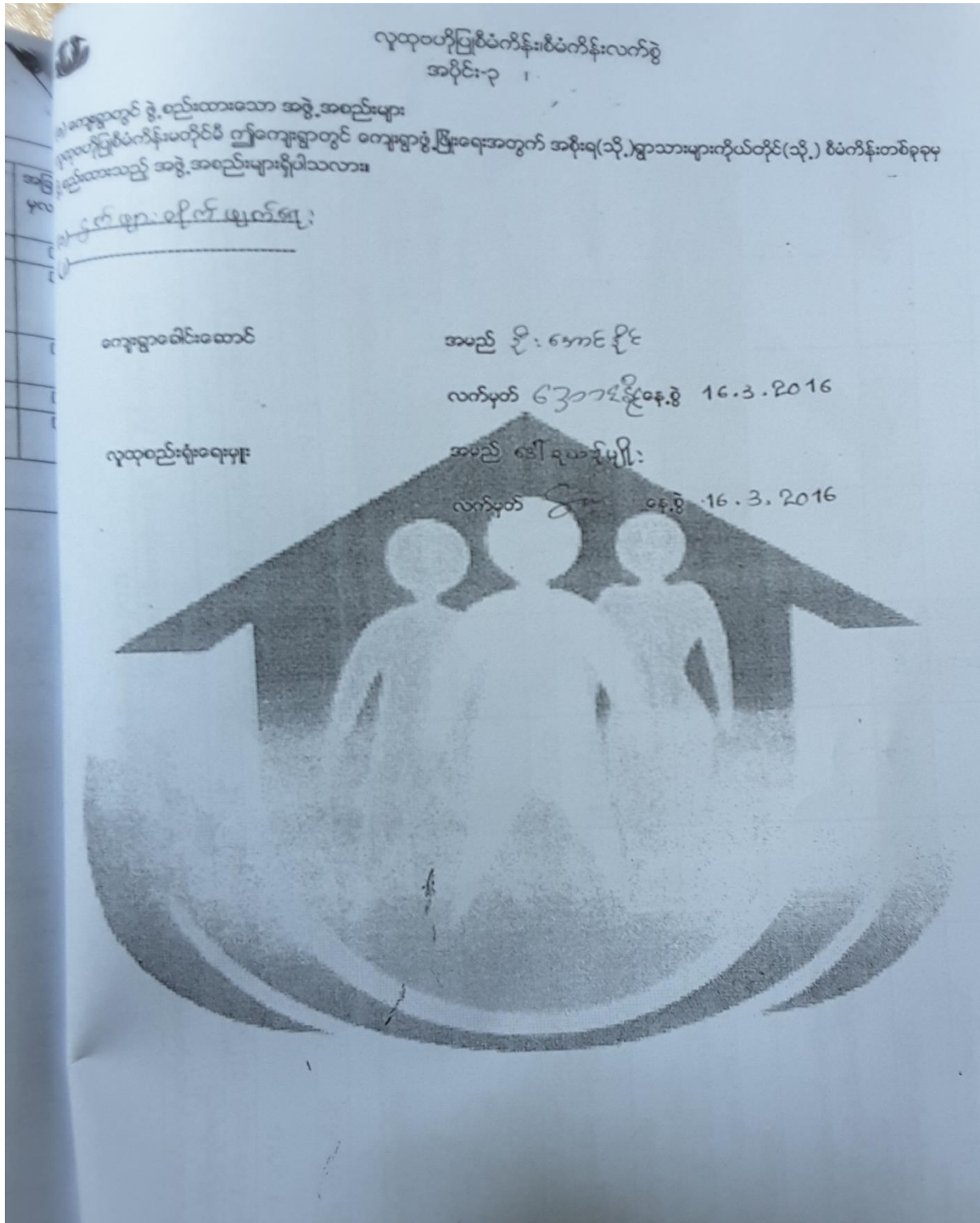

၁၁။ စီမံကိန်းစက်ဝန်းအချိန်ဇယား(ပုံစံ-၂)

ပုံစံ ၀-၂ - စီမံကိန်းစက်ဝန်းအချိန်ဇယား (PC 2)

လမ်းညွှန်ချက်သက်ဆိုင်ရာလူထုစည်းရုံးရေးပူး/လက်ထောက်နည်းပညာနည်းပညာပူးများမှ	စီမံကိန်းစက်ဝန်းအဆင့်တစ်ခုစီ	ပြီးစီးတိုင်းကျေးရွာနှင့်	ကျေးရွာအုပ်စု
အတွက်ဤပုံစံကိုဖြည့်သွင်းရမည်။			
စည်းရုံးရေးပူး/ဝန်ထမ်း အမည် - ဒေါ်မြတ်မာစိန်၊ ဒေါ်ခင်မာစိန်၊ ဒေါ်ခင်မာစိန်၊ ဒေါ်ခင်မာစိန်			
နေ့စွဲ 16. 3. 2016	စက်ဝန်းအားအမှတ်ဖြစ်ပါ ။ <input checked="" type="checkbox"/> စက်ဝန်း(၁) <input type="checkbox"/> စက်ဝန်း(၂) <input type="checkbox"/> စက်ဝန်း(၃) <input type="checkbox"/> စက်ဝန်း(၄)		
ပြည်နယ်/တိုင်း	မြို့နယ်	ကျေးရွာအုပ်စု	ကျေးရွာ

စီမံကိန်းဆောင်ရွက်မှုအဆင့်များ	နေ့စွဲ		အစည်းအဝေးတွင်တက်ရောက်သူအရေအတွက်			
	စတင်သည့်နေ့	ပြီးဆုံးသည့်နေ့	အချိုးအစားအရေအတွက်	အမျိုးသမီးအရေအတွက်	အိမ်ထောင်စုအရေအတွက်	လူမျိုးစုတက်ရောက်သူအရေအတွက်နှင့် လူမျိုးစုအမည်
၁. ကျေးရွာစီမံကိန်း စိတ်ဆက်အစည်းအဝေး	16. 3. 2016	16. 3. 2016	၂၄	၂၂	၂၆	၅၆၊ ၆၈၊ ၂၅၊ ၆၈၊ ၁
၂. ကျေးရွာဖွံ့ဖြိုးရေး စီမံချက်ရေးဆွဲခြင်းအစည်းအဝေး	17. 3. 2016	17. 3. 2016	၁၃	၁၃	၂၆	၅၆၊ ၆၈၊ ၂၅၊ ၆၈၊ ၃
၃. ကျေးရွာအုပ်စု လုပ်ငန်းဆုံးဖြတ်ချက်ချသည့်အစည်းအဝေး	20. 3. 16	20. 3. 16	၅	၅	၁၀	
၄. မြို့နယ်အဆင့်စီမံကိန်းရေးဆွဲရေးနှင့်အကောင်အထည်ဖော်ရေးကော်မတီ၏ စီမံကိန်းသုံးသပ်မှုအစည်းအဝေး			မလို	မလို	မလို	မလို
၅. မြို့နယ်စီမံကိန်းရေးဆွဲရေးနှင့်အကောင်အထည်ဖော်ရေးကော်မတီ၏ဆုံးဖြတ်ချက်ကို ရွာသို့ အသိပေးအကြောင်းကြားသည့်အစည်းအဝေး						
၆. စီမံကိန်းလုပ်ငန်းဖွဲ့စီမံချက်ရေးဆွဲခြင်းအစည်းအဝေး	မလို	မလို	မလို	မလို	မလို	မလို
၆.၁။ စီမံကိန်းလုပ်ငန်း အကောင်အထည်ဖော်ရေးအစီအစဉ် ရေးဆွဲခြင်း						
၆.၂။ ဝယ်ယူရေးအစီအစဉ် ရေးဆွဲခြင်း						

လူထုဝန်ထမ်းချုပ်စီမံကိန်းဦးစီးဌာန
အပိုင်း-၃ ၂၉.၉.၂၀၁၅

၆. ဘဏ္ဍာရေးကုန်ကျမှု လျာထားအစီအစဉ် ရေးဆွဲခြင်း						
၆.၄ ပြင်/ထိန်းအစီအစဉ် ရေးဆွဲခြင်း						
၇. စီမံကိန်းလုပ်ငန်းခွဲ တိုးတက်မှု စောင့်ကြည့်လေ့လာခြင်းအစည်းအဝေး	မလို	မလို	မလို	မလို	မလို	မလို
၇.၁။ အစည်းအဝေး ပထမအကြိမ်						
၇.၂။ အစည်းအဝေး ဒုတိယအကြိမ်						
၇.၃။ အစည်းအဝေး တတိယအကြိမ်						
၈. စီမံကိန်းလုပ်ငန်းခွဲ အပြီးသတ်စစ်ဆေးခြင်းအစည်းအဝေး						
၉. လူထုစစ်ဆေးပွဲအစည်းအဝေး						

၁၂။ ကျေးရွာဖွံ့ဖြိုးရေးဦးစားပေးအစီအစဉ်(ပုံစံ-၃)

လူထုတိုက်ပြုစီမံကိန်း၊ စီမံကိန်းလက်စွဲ
အပိုင်း-၃

ပုံစံ ၈-၃ ကျေးရွာဖွံ့ဖြိုးရေး ဦးစားပေးအစီအစဉ် (Form PC 3)

ကျေးရွာစီမံကိန်း

ကျေးရွာစီမံကိန်းအောက်အကျဉ်းချုပ်ကော်မတီသည် လူထုတိုက်ပြုစီမံကိန်းအောက်အကျဉ်းချုပ်ကော်မတီ၏အမိန့်များ၊ ဦးစားပေးအစီအစဉ်များ၊ လူထုတိုက်ပြုစီမံကိန်း၏ ရန်ပုံငွေအရင်းအမြစ်နှင့် လုပ်ငန်းများအားလုံးကိုဖော်ပြရမည်။

ဦးစားပေးအစီအစဉ် (၂၀၂၁-၂၀၂၂) - (၂၀၂၂-၂၀၂၃) - (၂၀၂၃-၂၀၂၄) - (၂၀၂၄-၂၀၂၅) - (၂၀၂၅-၂၀၂၆)

စက်ဝန်းအား အမှတ်ခြစ်ပါ (✓) ဖ် စက်ဝန်း(၀) □ စက်ဝန်း(၂) □ စက်ဝန်း(၃) □ စက်ဝန်း(၄)

အောက်အကျဉ်းချုပ်ကော်မတီအဖွဲ့ဝင်များအားဆွေးနွေးခြင်း - ယခုလက်ရှိအခြေအနေတွင်ဤကျေးရွာဖွံ့ဖြိုးတိုးတက်ရေးအတွက် မည်သည့်အချိန်ထိလုပ်ငန်းများဖြစ်ပါသနည်း (အမျိုးသား/သမီး အနည်းဆုံးအခက်အခဲ ၅ ခုစီဖော်ပြပါ)

အမျိုးသား အဖွဲ့မှတင်ပြသောအခက်အခဲအတားအဆီးများ	အမျိုးသမီး အဖွဲ့မှတင်ပြသောအခက်အခဲအတားအဆီးများ
၁ မိုးရာသီတွင်လမ်း၊ အခြေအခံချစ်မိ	၁ မိုးရာသီတွင်ပျား၊ ရေ၊ ကျန်းမာရေးစက်ခံခြင်း
၂ ကျောက်၊ ငွေ၊ ရေ၊ ဆေး၊ ဆေးကုသမှု၊ ဆေးကုသမှု	၂ ဆေး၊ ဆေး၊ ဆေး၊ ဆေး၊ ဆေး၊ ဆေး၊ ဆေး၊ ဆေး၊ ဆေး၊ ဆေး
၃ ဆေး၊ ဆေး၊ ဆေး၊ ဆေး၊ ဆေး၊ ဆေး၊ ဆေး၊ ဆေး၊ ဆေး၊ ဆေး	၃ ဆေး၊ ဆေး၊ ဆေး၊ ဆေး၊ ဆေး၊ ဆေး၊ ဆေး၊ ဆေး၊ ဆေး၊ ဆေး
၄ စွဲနတ်ရောဂါခပ်၊ ဒေါက်တာခြင်း	၄ ဆေး၊ ဆေး၊ ဆေး၊ ဆေး၊ ဆေး၊ ဆေး၊ ဆေး၊ ဆေး၊ ဆေး၊ ဆေး
၅ မီး၊ လေ၊ ရေ၊ ဆေး၊ ဆေး၊ ဆေး၊ ဆေး၊ ဆေး၊ ဆေး	၅ ဆေး၊ ဆေး၊ ဆေး၊ ဆေး၊ ဆေး၊ ဆေး၊ ဆေး၊ ဆေး၊ ဆေး၊ ဆေး
၆ အဆွေး၊ ဆေး၊ ကျင့်၊ ပုံရိပ်၊ ချစ်ခြင်း	၆ ဆေး၊ ဆေး၊ ဆေး၊ ဆေး၊ ဆေး၊ ဆေး၊ ဆေး၊ ဆေး၊ ဆေး၊ ဆေး
၇ မျှော်မှန်းခြင်း၊ နောင်လာမည့် (၅) နှစ် အတွင်း ကျေးရွာဖွံ့ဖြိုးရေး မျှော်မှန်းချက်များအား တင်ပြပါ။	၇ ဆေး၊ ဆေး၊ ဆေး၊ ဆေး၊ ဆေး၊ ဆေး၊ ဆေး၊ ဆေး၊ ဆေး၊ ဆေး

အဖွဲ့မှတင်ပြသောမျှော်မှန်းချက်များ

အမျိုးသားအဖွဲ့မှတင်ပြသောမျှော်မှန်းချက်များ	အမျိုးသမီးအဖွဲ့မှတင်ပြသောမျှော်မှန်းချက်များ
၁ လမ်း၊ ပန်း၊ ဆက်ဆံရေး၊ ကောင်းကင်ခြင်း	၁ လမ်း၊ ပန်း၊ ဆက်ဆံရေး၊ ကောင်းကင်ခြင်း
၂ ပညာရေး၊ ဖွံ့ဖြိုးတိုးတက်လာစေရန်	၂ ကျန်းမာရေး၊ အဆင့်မြင့်တင်ပေးရန်
၃ ကျန်းမာရေး၊ ဆေးကုသမှု၊ ဆေးကုသမှု	၃ ဆေး၊ ဆေး၊ ဆေး၊ ဆေး၊ ဆေး၊ ဆေး၊ ဆေး၊ ဆေး၊ ဆေး၊ ဆေး
၄ ကျန်းမာရေး၊ ဆေးကုသမှု၊ ဆေးကုသမှု	၄ ပညာရေး၊ ဖွံ့ဖြိုးတိုးတက်လာစေရန်
၅ လမ်း၊ ပန်း၊ ဆက်ဆံရေး၊ ကောင်းကင်ခြင်း	၅ ဆေး၊ ဆေး၊ ဆေး၊ ဆေး၊ ဆေး၊ ဆေး၊ ဆေး၊ ဆေး၊ ဆေး၊ ဆေး
၆ ဆေး၊ ဆေး၊ ဆေး၊ ဆေး၊ ဆေး၊ ဆေး၊ ဆေး၊ ဆေး၊ ဆေး၊ ဆေး	၆ ဆေး၊ ဆေး၊ ဆေး၊ ဆေး၊ ဆေး၊ ဆေး၊ ဆေး၊ ဆေး၊ ဆေး၊ ဆေး

ဤကျေးရွာ၏ လာမည့် (၃) နှစ်အတွက် ဦးစားပေး ဖွံ့ဖြိုးတိုးတက်မှု လုပ်ငန်း အစီအစဉ်များအားဖော်ပြပါ။
လူထုတိုက်ပြုစီမံကိန်း ရန်ပုံငွေအတွက် အဆိုပြုသော အစီအစဉ်များကို ဦးစားပေး အဆင့်အလိုက်ဖော်ပြပြီး ကျန်လူထုတိုက် ပြုစီမံကိန်း ရန်ပုံငွေအရင်းအမြစ်နှင့် မတ်သက်သည့်အစီအစဉ်များလည်းဖော်ပြချက်ဖြစ်သည်။

ကျေးရွာအတွက်ဦးစားပေးဖွံ့ဖြိုးတိုးတက်မှု လုပ်ငန်းစဉ်များ	အဆိုပြုသူ (အမျိုးသားများ/ အမျိုးသမီးများ/ အမျိုးသား+အမျိုးသမီး)	လူထုတိုက်ပြုစီမံကိန်းအတွက်အဆိုပြုသည့်ဦးစားပေးအဆင့်အလိုက်ဖော်ပြပါ	ခန့်မှန်းကုန်ကျစရိတ်	အကျိုးခံစားခွင့်ရှိသူစနစ်မှန်းခြေအရေအတွက်
၂။ ပျော်လည်၊ ဆက်ဆံရေး၊ ကျန်းမာရေး	အမျိုးသား	၇။ ကျေးရွာဖွံ့ဖြိုးတိုးတက်ရေးအတွက်	၂၀၀ ခွဲ	၂၀၀ ခွဲ
၈။ ကျေးလက်ဆေးပေးစဉ်	ကျား + ၁	၈။ ကျေးလက်ဆေးပေးစဉ် (၂၅၀၂၄)	၅၀၀ ခွဲ	၅၀၀ ခွဲ
၉။ ကျေးရွာဖွံ့ဖြိုးရေး	မ	၉။ ကျေးရွာဖွံ့ဖြိုးရေး	၅၀၀ ခွဲ	၅၀၀ ခွဲ



လူထုဝန်ထမ်းချုပ်ကွဲးစီမံကိန်းလက်ခွဲ
အပိုင်း-၃ ၂၀၁၅

၄	ဓာတ်ကျောင်း ဗျက်နှာကျက်	ကျား + မ	၉။ အစည်းအဝေးခန်းမ		၇၀ နေရာ
၅	အပိစီစေ့ တွင်း	ကျား + မ	၁၀။ ဓာတ်ကျောင်း ဗျက်နှာကျက်		၄၅ နေရာ
၆	ကျေးလက်စာကြည့်တိုက်	မ	၁၁။ ကျေးလက်စာကြည့်တိုက် (၁၆x၁၆)		၅၅ နေရာ

ဥက္ကဋ္ဌ၊ ကျေးရွာစီမံကိန်းအထောက်အကူပြုကော်မတီမှအတည်ပြုသည်။

အမည်... ဦး... လက်မှတ်... နေ့စွဲ... ၂၀၁၆

တော်ဝင်၊ စံနှုန်း

၇	ကျေးရွာစုစုကျောင်း	ကျား			
၈	လူနာအိမ်	ကျား			
၉	အစည်းအဝေးခန်းမ	ကျား			

၁၄။ အစည်းအဝေးမှတ်တမ်း

ဤဆုံကျေးရွာ ကျောက်တလုံးကျေးရွာအုပ်စု တနင်္သာရီမြို့နယ်

အစည်းအဝေး မှတ်တမ်း

အစည်းအဝေးအစည်းအဝေး

ကျေးယဉ်ကျေးရွာ - ရတနာသီရိ ကျောင်း ၊ ဤဆုံကျေးရွာ၊ ကျောက်တလုံးကျေးရွာအုပ်စု၊ တနင်္သာရီမြို့နယ်။
 ကျေးယဉ်ကျေးရွာ - ရေလှောင် ၁ နှစ် ။
 ကျေးယဉ်ကျေးရွာ - ၁၆.၃.၂၀၁၆

အစည်းအဝေးတက်ရောက်သူ - ၇၅ (၃၂ ယောက်) + ၄၃ (၁၅ ယောက်) = ၇၅ ယောက်

အချိန်	ဆွေးနွေးသည့်အကြောင်းအရာ
၀၁:၀၀	စဉ်ပြုရေးမှူး ဦးဖေကိုင်နှင့် မအဖွဲ့အဖွဲ့ဝင်များ ပြောကြားခြင်း။
၀၁:၀၅	လူထုဗဟိုပြုစီမံကိန်း အစီအစဉ်။
၀၁:၁၀	လူထုဗဟိုပြုစီမံကိန်း၏ ရည်ရွယ်ချက်။
၀၁:၂၀	လူထုဗဟိုပြုစီမံကိန်း၏ အဓိကဗဟိုဗဟိုများ။
၀၁:၂၅	လူထုဗဟိုဗဟိုချက်ဆောင်ပုံစံ။
၀၁:၃၀	ကျေးရွာ ဆေးကုသရေးမှူး၏ လုပ်ငန်းတာဝန်များ ၊ ဆေးကုသရေးမှူး ၂ ဦး ရွေးချယ်ခြင်း။
၀၁:၄၀	ကျေးရွာပြင်ပ ရေးဆွဲခြင်း။
၀၂:၂၀	ရှာဖွေဖော်ပြပေးရေး ဆွဲခြင်း။
၀၃:၀၀	ချိတ်ဆက်မှု အခြေခံ ရေးဆွဲခြင်း။
၀၄:၀၀	အစည်းအဝေး ပြီးဆုံးခြင်း။

ဤရံကျေးရွာ ကျောက်တလုံးကျေးရွာအုပ်စု တနင်္သာရီ မြို့နယ်

အသုံးအစားမြတ်တမ်း

စက်ယာအသုံးအစား

စွင်းယာအသုံးအစား - ရေအသုံးစွဲကြောင့် ၊ ဤရံကျေးရွာ ၊ ကျောက်တလုံးကျေးရွာအုပ်စု ၊ တနင်္သာရီမြို့နယ်။
 စွင်းယာအစိုအပြည့် - ၉၀ ပေ ဒီဂရီ ။
 စွင်းယာအစိုအပြည့် - ၁၇.၃.၂၀၁၆

အသုံးအစားတက်ရောက်သူ - ကျား (၁၃ ယောက်) + မ (၁၃ ယောက်) = ၂၆ ယောက်

အချိန်	ဆွေးနွေးသည့်ကဏ္ဍကြမ်းအရာ
၀၆:၀၀	ပင့်လူအိမ်ရေးစွဲခြင်း။
၀၆:၂၀	မိုးရေချိန်အခြေအနေ။
၀၆:၄၅	ကျေးရွာအုပ်စုအဖွဲ့များ။
၀၇:၁၅	ပြဿနာ အခက်အခဲအစားအစီအစဉ်။
၀၇:၃၀	ပြဿနာသစ်ပင် ရေး စွဲခြင်း။
၀၇:၄၀	မိမိကိန်းလုပ်ငန်းစွဲများ ရေးစွဲခြင်း။
၀၇:၅၅	အကျိုးဝင်ဆောင်ရွက်မှုများ။
၀၈:၀၀	အကျိုးမဝင်ဆောင်ရွက်မှုများ။
၀၈:၁၅	မိမိကိန်းလုပ်ငန်းစွဲများ အတည်ပြုခြင်း။
၀၈:၂၀	ကော်မတီဝင်များ ရေးစွဲခြင်း။
၀၉:၀၀	ဖြေလျှော့အကျင့်စွဲခြင်း။
၀၉:၁၅	အသုံးအစား ပြီးစုံခြင်း။

ပုံစံ - ၈-၁၂ - အစည်းအဝေးတက်ရောက်သူများ (FORM PC 12)

လမ်းညွှန်၊ စီမံကိန်း အစည်းအဝေးအားလုံးတွင် အသုံးပြုရန်၊ လူထုစည်းရုံးရေးမှူးက ကျေးဇူးပြု၍ ကွင်းဆင်းစဉ် စစ်ဆေး၍ ပုံစံ ၂ စီမံကိန်းဝက်ဝန်းအချိန်ယောယါ အစည်းအဝေးတက်ရောက်သူများစာရင်းကို ဖြည့်သွင်းရန်

စည်းရုံးရေးမှူးအမည် : ဦး နေဝင်း ဖုန်း (CF) / ဒေါ် (ဒေါ်) စန်း မိုး (CF) / ဒေါ် နန္ဒာ မိုး (CTF)

ရက်စွဲ: ၂၀၂၁.၀၂.၀၃ စီမံကိန်းဝက်ဝန်းအမှတ်ဖြစ်ပါ (✓) ✓ ဝက်ဝန်း (၁) □ ဝက်ဝန်း (၂) □ ဝက်ဝန်း (၃) □ ဝက်ဝန်း (၄)

ပြည်နယ်/ တိုင်းဒေသကြီး: တနင်္သာရီ မြို့နယ်: တနင်္သာရီ ကျေးရွာအုပ်စု: ကျောက်တန်း ကျေးရွာ: ဩအင်

အစည်းအဝေးခေါင်းစဉ်: ပထမဧည့်သည် မေးမြန်းစာတမ်း (၂၀၂၁)

စဉ်	အမည်	ကျား (✓)	မ (✓)	အိမ်ထောင်စုကိုယ်စားလှယ် (✓)(၁)	လူမျိုး	လက်မှတ်
၁။	ဒေါ် လှ ကည်		✓	✓	ရှမ်း	လှ
၂။	ဒေါ် စန္ဒာ စည်		✓	✓	ရှမ်း	စန္ဒာ
၃။	ဒေါ်စာ-ကျော်		✓	✓	ရှမ်း	စာ
၄။	ဒေါ်လွှာ		✓	✓	ရှမ်း	လွှာ
၅။	ဒေါ်မေ		✓	✓	ရှမ်း	မေ
၆။	ဒေါ်ဖြူကျွတ်		✓	✓	ရှမ်း	ဖြူ
၇။	ဒေါ်အောင်နီ	✓		✓	ရှမ်း	အောင်နီ
၈။	ဒေါ်အောင်နီ	✓		✓	ရှမ်း	အောင်နီ
၉။	ဒေါ်အောင်နီ	✓		✓	ရှမ်း	အောင်နီ
၁၀။	ဒေါ်အောင်နီ	✓		✓	ရှမ်း	အောင်နီ
၁၁။	ဒေါ်အောင်နီ	✓		✓	ရှမ်း	အောင်နီ
၁၂။	ဒေါ်အောင်နီ	✓		✓	ရှမ်း	အောင်နီ
၁၃။	ဒေါ်အောင်နီ	✓		✓	ရှမ်း	အောင်နီ
၁၄။	ဒေါ်အောင်နီ	✓		✓	ရှမ်း	အောင်နီ
၁၅။	ဒေါ်အောင်နီ	✓		✓	ရှမ်း	အောင်နီ
စုစုပေါင်း		၇	၆	၁၃		

(၁) အိမ်ထောင်စုကိုယ်စားလှယ်၊ အမျိုးသား/အမျိုးသမီး အိမ်ထောင်စု တစ်စုကို ကိုယ်စားပြုသူမည်သူမဆို အမှတ်ဖြစ်ပါ။

ပုံစံ - ၈-၁၂ - အစည်းအဝေးတက်ရောက်သူများ (FORM PC 12)

လမ်းညွှန်၊ စီမံကိန်း အစည်းအဝေးအားလုံးတွင် အသုံးပြုရန်၊ လူထုစည်းရုံးရေးမှူးက ကျေးဇူးပြု၍ ကွင်းဆင်းစဉ် စစ်ဆေး၍ ပုံစံ ၂ စီမံကိန်းဝက်ဝန်းအချိန်ယောယါ အစည်းအဝေးတက်ရောက်သူများစာရင်းကို ဖြည့်သွင်းရန်

စည်းရုံးရေးမှူးအမည် : ဒေါ် နန္ဒာ မိုး (CF) / ဒေါ် (ဒေါ်) စန်း မိုး (CF) / ဒေါ် နန္ဒာ မိုး (CTF)

ရက်စွဲ: ၂၀၂၁.၀၂.၀၃ စီမံကိန်းဝက်ဝန်းအမှတ်ဖြစ်ပါ (✓) ✓ ဝက်ဝန်း (၁) □ ဝက်ဝန်း (၂) □ ဝက်ဝန်း (၃) □ ဝက်ဝန်း (၄)

ပြည်နယ်/ တိုင်းဒေသကြီး: တနင်္သာရီ မြို့နယ်: တနင်္သာရီ ကျေးရွာအုပ်စု: ကျောက်တန်း ကျေးရွာ: ဩအင်

အစည်းအဝေးခေါင်းစဉ်: ပထမဧည့်သည် မေးမြန်းစာတမ်း (၂၀၂၁)

စဉ်	အမည်	ကျား (✓)	မ (✓)	အိမ်ထောင်စုကိုယ်စားလှယ် (✓)(၁)	လူမျိုး	လက်မှတ်
၁။	ဒေါ်အောင်နီ	✓		✓	ရှမ်း	အောင်နီ
၂။	ဒေါ်အောင်နီ	✓		✓	ရှမ်း	အောင်နီ
၃။	ဒေါ်အောင်နီ	✓		✓	ရှမ်း	အောင်နီ
၄။	ဒေါ်အောင်နီ		✓	✓	ရှမ်း	အောင်နီ
၅။	ဒေါ်အောင်နီ		✓	✓	ရှမ်း	အောင်နီ
၆။	ဒေါ်အောင်နီ	✓		✓	ရှမ်း	အောင်နီ
၇။	ဒေါ်အောင်နီ	✓		✓	ရှမ်း	အောင်နီ
၈။	ဒေါ်အောင်နီ	✓		✓	ရှမ်း	အောင်နီ
၉။	ဒေါ်အောင်နီ	✓		✓	ရှမ်း	အောင်နီ
၁၀။	ဒေါ်အောင်နီ	✓		✓	ရှမ်း	အောင်နီ
၁၁။	ဒေါ်အောင်နီ	✓		✓	ရှမ်း	အောင်နီ
၁၂။	ဒေါ်အောင်နီ	✓		✓	ရှမ်း	အောင်နီ
၁၃။	ဒေါ်အောင်နီ	✓		✓	ရှမ်း	အောင်နီ
၁၄။	ဒေါ်အောင်နီ	✓		✓	ရှမ်း	အောင်နီ
၁၅။	ဒေါ်အောင်နီ	✓		✓	ရှမ်း	အောင်နီ
စုစုပေါင်း		၇	၆	၁၃		

(၁) အိမ်ထောင်စုကိုယ်စားလှယ်၊ အမျိုးသား/အမျိုးသမီး အိမ်ထောင်စု တစ်စုကို ကိုယ်စားပြုသူမည်သူမဆို အမှတ်ဖြစ်ပါ။

ပုံစံ - ၈-၁၂ - အစည်းအဝေးတက်ရောက်သူများ (FORM PC 12)

လမ်းညွှန်၊ စီမံကိန်း၊ အစည်းအဝေးအားလုံးတွင် အသုံးပြုရန်၊ လူထုစည်းရုံးရေးမှူးက ကျေးဇူးတင် ကြိုဆိုအပ်ရာ၌ ကွင်းဆင်းစဉ် စစ်ဆေး၍ ပုံစံ ၂ စီမံကိန်းတက်ဝန်းအချိန်ဇယားပါ အစည်းအဝေးတက်ရောက်သူများစာရင်းကို ဖြည့်သွင်းရန်

စည်းရုံးရေးမှူးအမည် : (CCF) ၁၄၄ ဝတ် (၃၁) စီမံကိန်းအမှတ်ဖြင့် (V) ဝတ်ဝန်း (၈) ဝတ်ဝန်း (၂) ဝတ်ဝန်း (၃) ဝတ်ဝန်း (၄)

ရက်စွဲ: ၂၀၂၁ ခု၊ ၁၁ မတ် ၂၀၂၁

ပြည်နယ်/ တိုင်းဒေသကြီး: မန္တလေး မြို့နယ်: မန္တလေး ကျေးရွာအုပ်စု: ကျေးရွာအုပ်စု

အစည်းအဝေးခေါင်းစဉ်: ၁၄၄ ဝတ် (၃၁)

စဉ်	အမည်	ကျား (V)	မ (V)	အိမ်ထောင်စုကိုယ်စားလှယ် (V) ^(၈)	လူမျိုး	လက်မှတ်
၁	စိုးမိုးလွင်	✓		✓	ရှမ်း	
၂	စိုးမိုးအေး	✓		✓	ရှမ်း	
၃	စိုးမိုးအောင်	✓		✓	ရှမ်း	
၄	စိုးမိုးအောင်		✓	✓	ရှမ်း	
၅	စိုးမိုးအောင်		✓	✓	ရှမ်း	
၆	စိုးမိုးအောင်	✓		✓	ရှမ်း	
၇	စိုးမိုးအောင်		✓	✓	ရှမ်း	
၈	စိုးမိုးအောင်	✓		✓	ရှမ်း	
၉	စိုးမိုးအောင်		✓	✓	ရှမ်း	
၁၀	စိုးမိုးအောင်	✓		✓	ရှမ်း	
၁၁	စိုးမိုးအောင်		✓	✓	ရှမ်း	
၁၂	စိုးမိုးအောင်	✓		✓	ရှမ်း	
၁၃	စိုးမိုးအောင်		✓	✓	ရှမ်း	
၁၄	စိုးမိုးအောင်	✓		✓	ရှမ်း	
၁၅	စိုးမိုးအောင်		✓	✓	ရှမ်း	
၁၆	စိုးမိုးအောင်	✓		✓	ရှမ်း	
၁၇	စိုးမိုးအောင်		✓	✓	ရှမ်း	
၁၈	စိုးမိုးအောင်	✓		✓	ရှမ်း	
၁၉	စိုးမိုးအောင်		✓	✓	ရှမ်း	
၂၀	စိုးမိုးအောင်	✓		✓	ရှမ်း	
စုစုပေါင်း		၇	၇	၁၄		

(၁) အိမ်ထောင်စုစီစီးခြင်းမရှိပါ။ အမျိုးသား/အမျိုးသမီး အိမ်ထောင်စု တစ်စုကို ကိုယ်စားပြုသူမည်သူမဆို အမှတ်ဖြင့်ပါ။

ပုံစံ - ၈-၁၂ - အစည်းအဝေးတက်ရောက်သူများ (FORM PC 12)

လမ်းညွှန်၊ စီမံကိန်း၊ အစည်းအဝေးအားလုံးတွင် အသုံးပြုရန်၊ လူထုစည်းရုံးရေးမှူးက ကျေးဇူးတင် ကြိုဆိုအပ်ရာ၌ ကွင်းဆင်းစဉ် စစ်ဆေး၍ ပုံစံ ၂ စီမံကိန်းတက်ဝန်းအချိန်ဇယားပါ အစည်းအဝေးတက်ရောက်သူများစာရင်းကို ဖြည့်သွင်းရန်

စည်းရုံးရေးမှူးအမည် : (CCF) ၁၄၄ ဝတ် (၃၁) စီမံကိန်းအမှတ်ဖြင့် (V) ဝတ်ဝန်း (၈) ဝတ်ဝန်း (၂) ဝတ်ဝန်း (၃) ဝတ်ဝန်း (၄)

ရက်စွဲ: ၂၀၂၁ ခု၊ ၁၁ မတ် ၂၀၂၁

ပြည်နယ်/ တိုင်းဒေသကြီး: မန္တလေး မြို့နယ်: မန္တလေး ကျေးရွာအုပ်စု: ကျေးရွာအုပ်စု

အစည်းအဝေးခေါင်းစဉ်: ၁၄၄ ဝတ် (၃၁)

စဉ်	အမည်	ကျား (V)	မ (V)	အိမ်ထောင်စုကိုယ်စားလှယ် (V) ^(၈)	လူမျိုး	လက်မှတ်
၁	စိုးမိုးလွင်	✓		✓	ရှမ်း	
၂	စိုးမိုးအေး		✓	✓	ရှမ်း	
၃	စိုးမိုးအောင်		✓	✓	ရှမ်း	
၄	စိုးမိုးအောင်	✓		✓	ရှမ်း	
၅	စိုးမိုးအောင်		✓	✓	ရှမ်း	
၆	စိုးမိုးအောင်	✓		✓	ရှမ်း	
၇	စိုးမိုးအောင်		✓	✓	ရှမ်း	
၈	စိုးမိုးအောင်	✓		✓	ရှမ်း	
၉	စိုးမိုးအောင်		✓	✓	ရှမ်း	
၁၀	စိုးမိုးအောင်	✓		✓	ရှမ်း	
၁၁	စိုးမိုးအောင်		✓	✓	ရှမ်း	
၁၂	စိုးမိုးအောင်	✓		✓	ရှမ်း	
၁၃	စိုးမိုးအောင်		✓	✓	ရှမ်း	
၁၄	စိုးမိုးအောင်	✓		✓	ရှမ်း	
၁၅	စိုးမိုးအောင်		✓	✓	ရှမ်း	
၁၆	စိုးမိုးအောင်	✓		✓	ရှမ်း	
၁၇	စိုးမိုးအောင်		✓	✓	ရှမ်း	
၁၈	စိုးမိုးအောင်	✓		✓	ရှမ်း	
၁၉	စိုးမိုးအောင်		✓	✓	ရှမ်း	
၂၀	စိုးမိုးအောင်	✓		✓	ရှမ်း	
စုစုပေါင်း		၇	၇	၁၄		

(၁) အိမ်ထောင်စုစီစီးခြင်းမရှိပါ။ အမျိုးသား/အမျိုးသမီး အိမ်ထောင်စု တစ်စုကို ကိုယ်စားပြုသူမည်သူမဆို အမှတ်ဖြင့်ပါ။

၁၅။ မှတ်တမ်းဓါတ်ပုံများ

ဣန္ဒြေ့ကော့ရှာ ကျောက်တလုံးကော့ရှာအုပ်စု တနင်္သာရီမြို့နယ်

ဒို့.ဖြိုး၄၂ စောင်ရွက်ချက် မှတ်တမ်း ဓါတ်ပုံများ

၁၆-၃-၂၀၁၆



၁၇-၃-၂၀၁၆

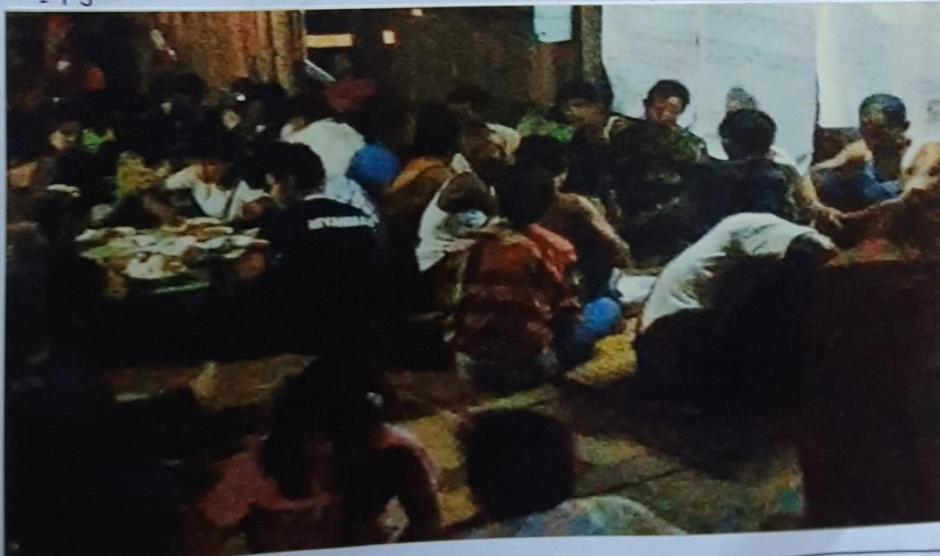

ဣန္ဒြေကျေးရွာ ကျောက်တလုံးကျေးရွာအုပ်စု တနင်္သာရီမြို့နယ်
ကော်မတီဝင် မြတ်ဗမာ: ဓာတ်ပုံ



- ၁။ ဦးကျော်စ
- ၂။ ဒေါ်မိစန်း > ဥက္ကဋ္ဌ ကျေးရွာအုပ်စု: အထောက်အကူပြုကော်မတီ)
- ၃။ ဦးအောင်ဖြူ > ဝန်ထုပ်ထွေး: ဆယ်ကော်မတီ
- ၄။ ဒေါ်ခင်သန်းစု > ဆေး၊ ကြည့်၊ ကြီးကြပ်ရေး: ဆယ်ကော်မတီ
- ၅။ ဦးအေးဖြူ > ဆေး၊ ကြည့်၊ ကြီးကြပ်ရေး: ဆယ်ကော်မတီ
- ၆။ ဒေါ်ရွှေသီလီဒွယ် > လုပ်ငန်းလုပ်ဆောင်ခြင်းနှင့် ပြုပြင်ထိန်းသိမ်းရေး: ဆယ်ကော်မတီ
- ၇။ ဦးသူရ > လုပ်ငန်းလုပ်ဆောင်ခြင်းနှင့် ပြုပြင်ထိန်းသိမ်းရေး: ဆယ်ကော်မတီ
- ၈။ ဒေါ်ကြူဆန်း > ကျေးရွာအေးအေးအေးအေး
- ၉။ ဦးကျော်စိုးနိုင် > ကျေးရွာအေးအေးအေးအေး
- ၁၀။ ဒေါ်ဥက္ကဋ္ဌ > ကျေးရွာအေးအေးအေးအေး
- ၁၁။ ဦးအောင်ကျော် > အကြံပြုပေးကြားရေး: တာဝန်ခံ
- ၁၂။ ဒေါ်ခင်ခင်စွာ > တာဝန်ခံ
- ၁၃။ ဒေါ်လှလှဝင်း > တာဝန်ခံ

၁၆။ VDP အရည်အသွေးထိန်းချုပ်မှု

၁၉။ VDP အရည်အသွေးထိန်းချုပ်မှု

ထိန်းချုပ်သူ	ရက်စွဲ-	ရွာ မြို့နယ်-	VDP ရက်စွဲ- ကျေးရွာအုပ်စု
--------------	---------	------------------	------------------------------

(၁) VDP စာရွက်စာတမ်းပြီးဆုံးမှုကို စစ်ဆေးပါ။(CM အရ)

- မျက်နှာပုံ (အဖုံး)
- ဗဟိုကား
- ကျေးရွာအခြေခံ Data
- PSA အကျဉ်းချုပ်နှင့် PRA လုပ်ငန်းစဉ်
- အမျိုးသား၊ အမျိုးသမီးများ၏ အခက်အခဲများ
- ကျေးရွာမျှော်မှန်းချက်(ဆွေးနွေးချက်ရလဒ်)
- အမျိုးသားအမျိုးသမီးအဖွဲ့များသဘောတူထားသည့်နေ့စဉ်လေးနှစ်အတွက် ဦးစားပေးလုပ်ငန်းများစာရင်း (အခြေခံအဆောက်အအုံ၊ အသက်မွေးမှု၊ ပညာရေး၊ လူမှုရေးထိန်းသိမ်းမှု.....)

နောက်ဆက်တွဲများ

- လူမှုရေးအကဲဖြတ်မှုစာရွက်စာတမ်း၊ ဝါတ်ပုံနှင့် PRA လုပ်ငန်းစဉ်(ဖြစ်နိုင်လျှင်)
- ကျေးရွာစီမံကိန်းရေးဆွဲရေးအစည်းအဝေးမိတ္တူ
- ကျေးရွာ၏အချက်အလက် (PC1 ပုံစံ)
- ကျေးရွာမျှော်မှန်းချက်

(၂) လူမှုရေးအကဲဖြတ်မှု အရည်အသွေးနှင့် VDP စစ်ဆေးပါ။

- VDP တွင်ပါဝင်သောလူဦးရေ(အမျိုးသား/အမျိုးသမီး)
- လူမှုရေးအကဲဖြတ်မှုအရည်အသွေးနှင့် VDP အတွက်ရက်ပေါင်း
- PRA ဝတ္တရားများအသုံးပြုသည့်အရေအတွက်
- ပါဝင်သောလူဦးရေနှင့် လုပ်ငန်းများမှတ်တမ်းတင်ခြင်း(အစည်းအဝေးမှတ်တမ်း၊ အဖွဲ့ ဝါတ်ပုံ၊ တိုင်းရင်းသားအနည်းစုနှင့် ထိခိုက်လွယ်သောအဖွဲ့များ)
 - အလွန်ကောင်း
 - ကောင်း
 - ညံ့
- လုပ်ငန်းများမှတ်တမ်းတင်ခြင်းနှင့် အမျိုးသမီးအဖွဲ့အစည်းအဝေး၏ရလဒ်အား ခွဲခြားပေးထားသလား
 - ရှိ
 - မရှိ
- စီမံကိန်းအရေအတွက်(အမျိုးသား/အမျိုးသမီးရွေးချယ်မှုအရေအတွက်
- PRAနှင့်သက်ဆိုင်သောအခြားစီမံကိန်းအရေအတွက် (အမျိုးသား/အမျိုးသမီး ရွေးချယ်မှု အရေအတွက်)