

ပြည်ထောင်စုသမ္မတမြန်မာနိုင်ငံတော် အစိုးရ  
စိုက်ပျိုးရေး၊ မွေးမြူရေးနှင့် ဆည်မြောင်းဝန်ကြီးဌာန  
(ကျေးလက်ဒေသဖွံ့ဖြိုးတိုးတက်ရေးဦးစီးဌာန)

စေတုတ္ထရာမြို့နယ်



လူထုဗဟိုပြုစီမံကိန်း

National Community Driven Development Project  
(NCDDP)



ကျေးရွာဖွံ့ဖြိုးရေးအစီအစဉ်

Village Development Plan (VDP)

ဖအိုင်းကျေးရွာအုပ်စု၊ ဖအိုင်းအရှေ့ကျေးရွာ

၂၀၁၆ ခုနှစ်

စေတုတ္ထရာမြို့နယ်

## မာတိကာ

စဉ်	အကြောင်းအရာ
၁	မြို့နယ်မြေပုံ
၂	ကျေးရွာအုပ်စုမြေပုံ
၃	ကျေးရွာမြေပုံ
၄	ကျေးရွာအခြေခံအချက်အလက်များပုံစံ(၁)
၅	လူထုပူးပေါင်းပါဝင်သောလူမှုဆန်းစစ်ခြင်းနှင့်အကဲဖြတ်ခြင်း လုပ်ငန်းစဉ် (PSA/PRA) အကျဉ်းချုပ်ဇယား
၆	ကျေးရွာဖွံ့ဖြိုးရေးအစီအစဉ်အတွက်အသုံးပြုခဲ့သော PRA Toolsများနှင့် တစ်စုခြင်းစီအတွက်သုံးသပ်ချက်များ
၇	ကျေးရွာအုပ်စု၊ကျေးရွာကော်မတီဖွဲ့စည်းပုံဇယား
၈	ကျေးရွာဖွံ့ဖြိုးရေးဦးစားပေးအစီအစဉ်ပုံစံ (၃)
၉	ကျေးရွာအုပ်စုစီမံကိန်းလုပ်ငန်းခွဲရွေးချယ်ခြင်းပုံစံ (၄)
၁၀	ဦးစားပေးလုပ်ငန်းအကျဉ်းချုပ်ဇယား
၁၁	အစည်းအဝေးတက်ရောက်သူစာရင်းပုံစံ (၁၂)
၁၂	အစည်းအဝေးမှတ်တမ်း
၁၃	အစည်းဝေးပြုလုပ်သည့် ဓါတ်ပုံများ
၁၄	ကဏ္ဍအလိုက်ဦးစားပေးဖွံ့ဖြိုးရေးလုပ်ငန်းစဉ်များ
၁၅	ကျေးရွာဖွံ့ဖြိုးရေးစီမံချက်အရည်အသွေးထိန်းချုပ်မှု (Check list for VDP)

# စေတုတ္ထရာမြို့နယ်ပြမြေပုံ



စေတုတ္ထရာမြို့နယ်  
မကျေးတိုင်း  
၁ လက်မ = ၂ မိုင်စကေး



## ရည်ညွှန်းချက်

- တိုင်း၊ မြည်နယ်ခြား -----
- မြို့နယ်ခြား - - - - -
- ကားလမ်း - - - - -
- မာယုရွာထပ်ရင်းစည်း .....
- မြို့ - ■
- မာယုရွာအုပ်စု - ■
- မာယုရွာ - ●
- မြစ်ချောင်း - ~~~~~





စေတီတော်ရာမြို့နယ်၊ ပဒေါင်းကျေးရွာအုပ်စု  
ပဒေါင်း(၃)ကျေးရွာ အတွက်ချမြေပုံ

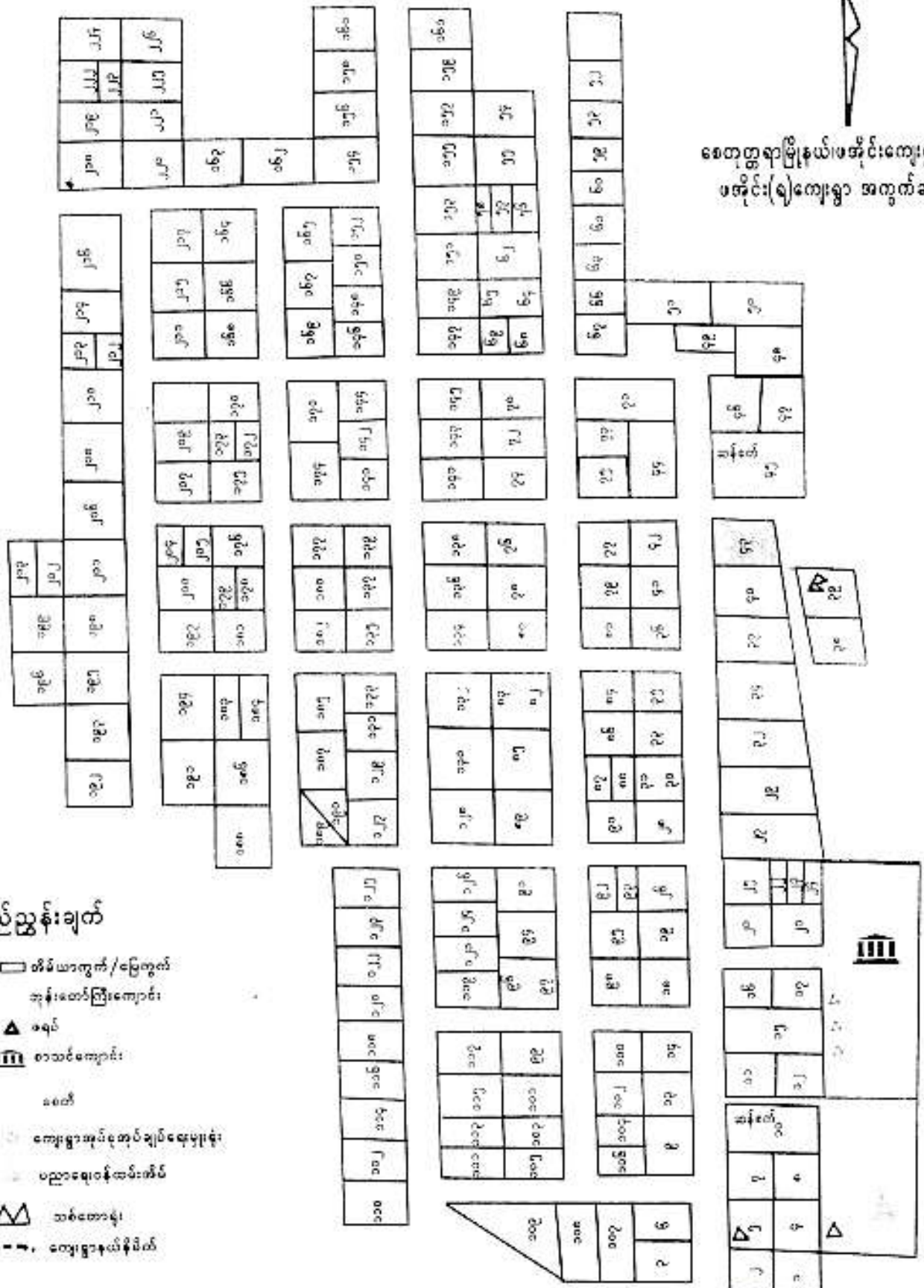

ညွှန်းချက်

- စိမ်းယာကွက်/မြေကွက်
- အနီးအဝေးပြားကျောင်း
- စေတီ
- ကျေးရွာအုပ်စုအုပ်ချုပ်ရေးရုံး
- ပညာရေးအဖွဲ့အစည်းစိမ်း
- သစ်တောနယ်
- ကျေးရွာနယ်နိမိတ်

အမှတ်	အကျယ်အဝန်း	အမျိုးအမည်	အကျယ်အဝန်း	
			ပေ	မီတာ
၁	၁၀၀	မြေကွက်	၁၀	၃၀
၂	၁၀၀	မြေကွက်	၁၀	၃၀
၃	၁၀၀	မြေကွက်	၁၀	၃၀
၄	၁၀၀	မြေကွက်	၁၀	၃၀
၅	၁၀၀	မြေကွက်	၁၀	၃၀
၆	၁၀၀	မြေကွက်	၁၀	၃၀
၇	၁၀၀	မြေကွက်	၁၀	၃၀
၈	၁၀၀	မြေကွက်	၁၀	၃၀
၉	၁၀၀	မြေကွက်	၁၀	၃၀
၁၀	၁၀၀	မြေကွက်	၁၀	၃၀



ပုံစံ ၁ ကျေးရွာအခြေခံအချက်အလက်များ (Form PC 1)

လယ်ညွှန်ချက်/ကျေးရွာတစ်ရွာသို့ ပထမဆုံးမိတ်ဆက်ခရီးသွားရောက်သော အခါ လူထုစည်းရုံးရေးမှူးသည် ကျေးရွာခေါင်းဆောင်များအားကျေးရွာအချက်အလက်များကိုမေတ္တာရပ်ခံ၍ တောင်းခံရမည်။ ဤအချက်အလက်များကိုစီမံကိန်းမိတ်ဆက်အစည်းဝေးမတိုင်မီတောင်းခံရမည်။ စီမံကိန်းမိတ်ဆက်အစည်းဝေးတွင် လူထုစည်းရုံးရေးမှူးသည် ဤအချက်အလက်များအားစစ်ဆေးပေးပြီးမှန်ကန်အောင် ပြုလုပ်ရမည်။ ပြီးနောက်တွင် လူထုစည်းရုံးရေးမှူးမှ သတင်းအချက်အလက်ထဲသို့ Tablets မှတစ်ဆင့် ဖြည့်သွင်းရမည်။

ကျေးရွာအုပ်ချုပ်ရေးမှူးအမည် <b>ဒေါ်ခင်အေး</b>	ကျေးရွာအုပ်ချုပ်ရေးမှူးဖုန်းနံပါတ်	လူထုစည်းရုံးရေးမှူးဖုန်းနံပါတ်
မြစ်နယ်တိုင်းဒေသကြီး <b>မကွေး</b>	မြို့နယ် <b>စေတုတ္ထရာ</b>	ကျေးရွာအုပ်စု <b>တပွင့်</b>
		ကျေးရွာ <b>တပွင့် (၁) - ၁၅၅</b>

လူဦးရေ	အိမ်ထောင်စုအရေအတွက်	ကိုးကွယ်သည့်ဘာသာ	အိမ်ထောင်စုအရေအတွက်
လူမျိုးစု (၁) --- <b>၁၂၀</b>	<b>၂၁၅</b>	ဘာသာ(၁) --- <b>ဗုဒ္ဓ</b>	<b>၂၁၅</b>
လူမျိုးစု (၂) -----		ဘာသာ(၂) -----	
လူမျိုးစုရော -----		ဘာသာရော -----	

လူဦးရေ	အမျိုးသား(အရေအတွက်)	အမျိုးသမီး(အရေအတွက်)
စီမံထောင်စဉ်စီ	<b>၄၅၁</b>	<b>၄၆၁</b>
	<b>၁၉၈</b>	<b>၁၇၂</b>

(၁) လက်လှမ်းမီအသုံးပြုနိုင်သည့် အဆောက်အအုံများ

စာသင်ကျောင်း	အမှတ်ခြစ်ပါ	ကျန်းမာရေး	အမှတ်ခြစ်ပါ	ဘာသာရေးအဆောက်အအုံ	အမှတ်ခြစ်ပါ
အထက်တန်းကျောင်း	<input type="checkbox"/>	ဆေးရုံ	<input type="checkbox"/>	စေတီ	<input checked="" type="checkbox"/>
အလယ်တန်းကျောင်း	<input checked="" type="checkbox"/>	ကျန်းမာရေးဌာန	<input type="checkbox"/>	ဘုန်းကြီးကျောင်း	<input checked="" type="checkbox"/>
ပူလတန်းကျောင်း	<input checked="" type="checkbox"/>	ကျန်းမာရေးဌာနခွဲ	<input type="checkbox"/>	ဟိန္ဒူဘုရားကျောင်း	<input type="checkbox"/>
မူကြိုကျောင်း	<input checked="" type="checkbox"/>	ဆေးပေးခန်း	<input type="checkbox"/>	ခရစ်ယာန်ကျောင်း	<input type="checkbox"/>
အခြား	<input type="checkbox"/>	အခြား	<input type="checkbox"/>	ဗလီ	<input type="checkbox"/>
				အခြား	<input type="checkbox"/>
မှတ်ချက်		မှတ်ချက်		မှတ်ချက်	

(၂) ကျွမ်းကျင်သူများမှတ်တမ်း : ကျေးရွာတွင်နေထိုင်သော သို့မဟုတ် တခြားရွာမှလာရောက်သော ကျွမ်းကျင်သူများ

	(၁) စာသင်ကျောင်း		(၂) ကျန်းမာရေး		(၃) လက်မှု ပညာစင်	
	ရွာတွင်နေထိုင်သူ	အခြားရွာမှလာသူ	ရွာတွင်နေထိုင်သူ	အခြားရွာမှလာသူ	ရွာတွင်နေထိုင်သူ	အခြားရွာမှလာသူ
ပူလတန်း/ပြထုရေးဆရာမ	<input checked="" type="checkbox"/>	<input type="checkbox"/>		<input type="checkbox"/>		
အထက်တန်း/ပြထုရေးဆရာမ	<input type="checkbox"/>	<input type="checkbox"/>		<input type="checkbox"/>		
အလယ်တန်း/ပြထုရေးဆရာမ	<input checked="" type="checkbox"/>	<input checked="" type="checkbox"/>		<input type="checkbox"/>		
ဆရာပန်			<input type="checkbox"/>	<input type="checkbox"/>		
လက်ထောက်ကျန်းမာရေးမှူး			<input type="checkbox"/>	<input type="checkbox"/>		
အမျိုးသမီးကျန်းမာရေးဆရာမ			<input checked="" type="checkbox"/>	<input type="checkbox"/>		
လက်ထောက်ပန်းရံ					<input checked="" type="checkbox"/>	
လူပိုင်စစ်ဆိုင်ရာ					<input checked="" type="checkbox"/>	



ပုဂ္ဂိုလ်ထုဆရာမ အခြား	<input checked="" type="checkbox"/>	<input type="checkbox"/>	အရိသာဖွား ပြည်သူ့ကျန်းမာရေးလုပ်သား (၁)/(၂) မှတ်ချက်	<input checked="" type="checkbox"/>	<input type="checkbox"/>	ရေတိုက်သွယ်သူ စက်ပြင်ဆရာ မှတ်ချက်	<input checked="" type="checkbox"/>	<input checked="" type="checkbox"/>
မှတ်ချက်								

(ဃ) ကျေးရွာသို့ ရောက်ရှိနိုင်သည့်လမ်းအခြေအနေ / ကျေးရွာတစ်ရွာသည် ၎င်း၏ကျေးရွာအုပ်စုနှင့် ဆက်သွယ်ထားသော လမ်းအခြေအနေ (အောက်ပါတို့ကိုပိုင်းပါ)

- ကျောက်ကြမ်းလမ်း:
- ကျောက်စင်းလမ်း:
- ကတ္တရာလမ်း:
- မြေသားလမ်း:
- ကွန်ကရစ်လမ်း:
- လှဲသွားလမ်း:
- မော်တော်ဆိုင်ကယ်လမ်း:
- အခြား: အချားဖြင့်လမ်း

(င) ကျေးရွာဖွံ့ဖြိုးမှုစီမံချက်

- (၁) လူထုဝဟိုပြုစီမံကိန်းမစတင်မီ ဤကျေးရွာတွင်ကျေးရွာဖွံ့ဖြိုးမှု စီမံချက်ရှိခဲ့ပါသလား? ပိုင်းပါ  
ရှိပါသည်/မရှိပါ/မသိပါ
- (၂) ရှိခဲ့ပါလျှင် ဤစီမံချက်ကို မည်သည့် ခုနှစ်တွင်ပြင်ဆင်ခဲ့ပါသနည်း? နှစ်-----/မသိပါ
- (၃) ဤစီမံချက်ကို ခြုံနယ်မှအတည်ပြုခဲ့ပါသလား? ပြုခဲ့ပါသည်/မပြုခဲ့ပါ /မသိပါ

(စ) ခရီးအကွာအဝေး

- (၁) ဤကျေးရွာ၏ဝဟိုမှ၎င်းကျေးရွာအုပ်စု၏ဝဟိုအထိခရီးပိုင်မည်မျှကွာဝေးသနည်း? ပိုင် ၄.၀၀၀ မြေပေပါ
- (၂) ဤကျေးရွာမှ ၎င်းကျေးရွာအုပ်စုဝဟိုအထိသွားလာရာတွင်ကြာမြင့်သည့်အချိန်  
ခြောက်သွေ့ရာသီတွင်ကြာချိန် ၁၅ မိနစ် ----- ထော်လာဂျီ/မော်တော်ဆိုင်ကယ်/ခြေလှောင်/လား/မော်တော်ဘုတ်/  
အခြား: ----- စသည်တို့ဖြင့်သွားလျှင်ကြာမြင့်သည့်အချိန်  
မိုးရာသီတွင်ကြာချိန် ၃၀ မိနစ် ----- ထော်လာဂျီ/မော်တော်ဆိုင်ကယ်/ခြေလှောင်/လား/မော်တော်ဘုတ်/  
အခြား: ----- စသည်တို့ဖြင့်သွားလျှင်ကြာမြင့်သည့်အချိန်

(ဆ) ပတ်ဝန်းကျင်ဆိုင်ရာသဘာဝဘေးအန္တရာယ်

ဤကျေးရွာတွင်ရေကြီးခြင်းကဲ့သို့ သဘာဝဘေးအန္တရာယ်ကုရောက်မှခြင်းရှိပါသလား?  
 မရှိပါ  ရှိပါသည် ရှိလျှင်ဖော်ပြပါ - အချားဖြင့်လမ်း

(ဇ) ကျေးရွာတွင် ဖွဲ့စည်းထားသော အဖွဲ့အစည်းများ

လူထုဝဟိုပြုစီမံကိန်းမတိုင်မီ ဤကျေးရွာတွင် ကျေးရွာဖွံ့ဖြိုးရေးအတွက် အစိုးရ(သို့)ရွာသားများကိုယ်တိုင်(သို့) စီမံကိန်းတစ်ခုခုမှ ဖွဲ့စည်းထားသည့် အဖွဲ့အစည်းများရှိပါသလား။

Save the Children ,  
CIA, INAG, CSO, REAM  
အဖွဲ့အစည်း

- ကျေးရွာခေါင်းဆောင် အမည် ဦးသောလင်းဇွဲ
- လက်မှတ် [Signature] နေ့စွဲ ၀၅.၀၁.၂၀၁၆
- လူထုစည်းရုံးရေးမှူး အမည် ဦးကျော်စွာ
- လက်မှတ် [Signature] နေ့စွဲ ၀၅.၀၁.၂၀၁၆

လူထုပူးပေါင်းပါဝင်သောလူမှုဆန်းစစ်ခြင်းနှင့်အားကြတ်ခြင်းလုပ်ငန်းစဉ်(P5A/PRA)အကျဉ်းချုပ်

စဉ်	အကြောင်းအရာ	ရက်စွဲ	ဦးတည်အုပ်စု	ထက်ရောက်သူ			အဓိကထွေးထွေးချက်များ
				ကျား	မ	ပေါင်း	
၁	လူမှုစီးပွားအဆင့်သတ်မှတ်ခြင်း (Wealth Ranking)	၁၃.၁.၂၀၁၆	ချမ်းသာ အလယ်အလတ်၊ နွမ်းပါးအုပ်စု	၂၈	၄၇	၇၁	ကျေးရွာလူမှုစီးပွားအုပ်စုများ၊ ခွဲခြားသတ်မှတ်နိုင်ရေးအတွက် အခြေခံစံနှုန်းများသတ်မှတ်ခြင်း၊ ကျေးရွာသားများနှင့်အများသ ဘောတူစွဲခြားသတ်မှတ်ခြင်း
၂	ရာသီဥတုပြေပြေကွဲကွဲ (Seasonal Calender)	၁၃.၁.၂၀၁၆	ကော်ပတီဝင်း အမျိုးသမီး၊ အမျိုးသားများ	၂၂	၄၀	၆၃	ရာသီဥတု၊ စိုက်ပျိုးရေးနည်းများ၊ လယ်ယာလုပ်ငန်းများ၊ ဝင်ငွေထွက်ငွေစေ့မှု၊ ရေလုပ်ငန်းများ
၃	ကျေးရွာလူနေမှုပြသယံဇာ တမြေပုံ (Social Map/Resource Map)	၁၃.၁.၂၀၁၆	ရပ်မီ၊ရပ်မ ကော်ပတီဝင်းများ	၂၈	၄၃	၇၁	အိမ်အမျိုးအစားများအခြေခံ အဆောက်အအုံ၊ လမ်းပန်း၊ ဆက်သွယ်ရေးအခြေအနေ၊ လယ်ယာမြေပြင်ချောင်း၊ ကျေးရွာကျေးရွာနယ်စပ်တောများ
၄	ပြဿနာသစ်ပင် (Problem Tree)	၁၄.၁.၂၀၁၆	အမျိုးသား၊ အမျိုးသမီးများ	၂၂	၄၂	၆၄	ထွေးထွေးထွေးထွေးသောအခြေခံ အဆောက်အအုံ၊ လမ်းပန်းနှင့်အ သက်မွေးဝမ်းကြောင်း လုပ်ငန်းများ
၅	ကျေးရွာအင်းနစ်စာဦးစား၊ ပေးအစီအစဉ် (Par Wise)	၁၄.၁.၂၀၁၆	အမျိုးသားအုပ်စု၊ အမျိုးသမီးအုပ်စု၊ လူငယ်အုပ်စု၊ ရပ်မီရပ်မအုပ်စု	၂၁	၄၂	၆၃	အကျိုးရှိမှု၊ ရေအကျိုးစီးစားခွင့် နှင့်အဓိကလိုအပ်ချက်များပေး မှတည်ပြီးဆုံးဖြတ်သည်။
၆	အဖွဲ့အစည်းမျိုးထက်ပုံ (Venn Diagram)	၁၃.၁.၂၀၁၆	ကျေးရွာလူမှုဖွံ့ဖြိုးရေး အဖွဲ့၊ အုပ်ချုပ်ရေးအဖွဲ့၊ ကျေးရွာစီမံကိန်းအဖွဲ့	၂၆	၄၃	၆၉	ကျေးရွာတွင်ရှိအဖွဲ့အစည်းများ နှင့်ဖွံ့ဖြိုးရေးလုပ်ငန်းအတွက် မျိုးထက်ပုံဆောင်ရွက်လုပ်ကိုင်မှု
၇	ပင့်ကူစိမ်းကွန်ယက် (Spider Web)	၁၃.၁.၂၀၁၆	အမျိုးသား၊ အမျိုးသမီးများ	၂၇	၄၃	၇၀	အမျိုးသား၊ အမျိုးသမီးများ တန်းတူအဖွဲ့အစည်းဖွဲ့စည်းမှုနှင့် မရရှိသည့်အကြောင်းအရာများ
၈	အမျိုးသား၊ အမျိုးသမီးများ၏ တနေ့တာလုပ်ငန်းသုံး သပ်မှု (Men Women timeline)	၁၃.၁.၂၀၁၆	အမျိုးသား၊ အမျိုးသမီးများ	၂၆	၄၂	၆၈	အမျိုးသား၊ အမျိုးသမီးများ၏ တနေ့တာလုပ်ငန်းနှင့်အား လပ်ချိန်များသုံးသပ်ချက်
၉	အိမ်ဝက်ပြေပြေ (Dream Map)	၁၄.၁.၂၀၁၆	ကျေးရွာစီမံကိန်း အဖွဲ့၊ ကျေးရွာလူထု	၂၀	၄၂	၆၂	နောင်တချိန်ကျေးရွာတွင် ဖြစ်စေလိုသောအရာအား မြင်ကွင်းများထည့်သွင်း ရေးဆွဲခြင်း
၁၀	ကျေးရွာသမိုင်းကြောင်း (village Histry)	၁၃.၁.၂၀၁၆	ကျေးရွာစီမံကိန်းအဖွဲ့၊ ကျေးရွာလူထု	၃	၅	၈	ကျေးရွာခြံပေါ်လာပုံ သမိုင်းကြောင်း



လူထုမှပေါင်းပါဝင်သောလူမှုဆန်းစစ်ခြင်းနှင့်အက်ဒြပ်ခြင်းလုပ်ငန်းစဉ်(PSA/PRA)အကျဉ်းချုပ်

စဉ်	အကြောင်းအရာ	ရက်စွဲ	ဦးတည်အုပ်စု	တက်ရောက်သူ			အဓိကဆွေးနွေးချက်များ
				ကျား	မ	ပေါင်း	
၁	လူမှုစီးပွားအဆင့်သတ်မှတ်ခြင်း (Wealth Ranking)	၁၃.၁.၂၀၁၆	ချမ်းသာ၊ အလယ်အလတ်၊ နွမ်းပါးအုပ်စု	၂၈	၄၃	၇၁	ကျေးရွာလူမှုစီးပွားအုပ်စုများ၊ မိမိမြားသတ်မှတ်နိုင်ရေးအတွက် အခြေခံစံနှုန်းများသတ်မှတ်ခြင်း၊ ကျေးရွာသားများနှင့်အများသ ဘောတို့မိမိမြားသတ်မှတ်ခြင်း
၂	ရာသီခွင်ပြင်ပကွဲပြားမှု (Seasonal Calender)	၁၃.၁.၂၀၁၆	ကော်မတီဝင်၊ အမျိုးသမီး၊ အမျိုးသားများ	၂၂	၄၁	၆၃	ရာသီဥတုစိုက်ပျိုးရေးနည်းစနစ်များ၊ လယ်ယာလုပ်ငန်းများ၊ ဝင်ငွေထွက်ငွေမေ့မြို့ ရေးလုပ်ငန်းများ
၃	ကျေးရွာလူနေမှုပြသယံဇာ တမြေပုံ (social Map/Resource Map)	၁၃.၁.၂၀၁၆	ရုပ်မိ၊ရုပ်မ ကော်မတီဝင်များ	၂၈	၄၃	၇၁	အိမ်အမျိုးအစားများအခြေခံ အဆောက်အအုံများလမ်းပန်း ဆက်သွယ်ရေးအခြေအနေ၊ လယ်ယာမြေမြေစီစဉ်ခြင်း၊ ရေကွင်းရေကန်သစ်တောများ
၄	ပြဿနာသစ်ပင် (Problem Tree)	၁၄.၁.၂၀၁၆	အမျိုးသား၊ အမျိုးသမီးများ	၂၂	၄၂	၆၄	မဆွေးနွေးထားသောအခြေခံ အဆောက်အအုံများနှင့်အ သက်မမှီဝမ်းကြောင်း လုပ်ငန်းများ
၅	ကျေးရွာအိမ်နစ်နာဦးစား ပေးအစီအစဉ် (Pair Wise)	၁၄.၁.၂၀၁၆	အမျိုးသားအုပ်စု၊ အမျိုးသမီးအုပ်စု၊ လူငယ်အုပ်စု၊ ရုပ်မိရုပ်မအုပ်စု	၂၁	၄၂	၆၃	အကျိုးပြုဦးရေအကျိုးခံစားခွင့် နှင့်အဓိကလိုအပ်ချက်များပေး မှုတည်ငြိမ်ရေးပြုစုခြင်း
၆	အဖွဲ့အစည်းပုံစံဆက်ပုံ (Venn Diagram)	၁၄.၁.၂၀၁၆	ကျေးရွာလူမှုဖွံ့ဖြိုးရေး အဖွဲ့၊ အုပ်ချုပ်ရေးအဖွဲ့၊ ကျေးရွာစီမံကိန်းအဖွဲ့	၂၆	၄၃	၆၉	ကျေးရွာတွင်ရှိအဖွဲ့အစည်းများ နှင့်ဖွံ့ဖြိုးရေးလုပ်ငန်းအတွက် ပျော်ဆက်ဆောင်ရွက်လုပ်ကိုင်မှု
၇	ပင့်ကူတိမ်ကွန်ယက် (Spider Web)	၁၄.၁.၂၀၁၆	အမျိုးသား၊ အမျိုးသမီးများ	၂၇	၄၃	၇၀	အမျိုးသားအမျိုးသမီးများ တန်းတူအခွင့်အရေးရရှိမှုနှင့် မရှိသည့်အကြောင်းအရင်းများ
၈	အမျိုးသား၊ အမျိုးသမီး၏ တာဝန်တာဝန်လုပ်ငန်းသုံး သပ်မှု (Men Women timeline)	၁၄.၁.၂၀၁၆	အမျိုးသား၊ အမျိုးသမီးများ	၂၆	၄၂	၆၈	အမျိုးသားအမျိုးသမီး၏ တာဝန်တာဝန်လုပ်ငန်းချိန်နှင့်အား လပ်ချိန်များသုံးသပ်ချက်
၉	အိမ်မက်ပြမြေပုံ (Dream Map)	၁၄.၁.၂၀၁၆	ကျေးရွာစီမံကိန်း အဖွဲ့၊ကျေးရွာလူထု	၂၁	၄၂	၆၂	အောင်တချိန်ကျေးရွာတွင် ဖြစ်စေလိုသောအရာကတ် မြင်ကွင်းများထည့်သွင်း ရေးဆွဲခြင်း
၁၀	ကျေးရွာသမိုင်းကြောင်း (village History)	၁၄.၁.၂၀၁၆	ကျေးရွာစီမံကိန်းအဖွဲ့၊ ကျေးရွာလူထု	၃	၅	၈	ကျေးရွာဖြစ်ပေါ်လာပုံ သမိုင်းကြောင်း



ဥပဒေအဆင့် ခွဲခြားမှု စံနမူနာပုံစံ

မြို့နယ် စေတီတော်..... ကျေးရွာအုပ်စု ယဒိုင်း..... ကျေးရွာ ယဒိုင်း(အရှေ့) ရက်စွဲ ၁၆.၁၁.၂၀၁၆

အကြောင်းအရာ	ချမ်းသာ	အလယ်အလတ်	နွမ်းပါး
နေအိမ်အခြေအနေ	တောင်တန်း နို့စား ကောင်းမွန်	အဆင့် အတစ်ဆင့် မွန်	တို့တွင်း မြို့ရှိ
တက်ပစ္စည်းပိုင်ဆိုင်မှု	ဆိုင်ကယ်၊ တက်ပစ္စည်း၊ ဆီ/ဆီခက်၊ ကား	ဆိုင်ကယ်၊ ဇိဇွဲ၊ ဇုန်	-
လယ်ယာမြေပိုင်ဆိုင်မှု	၂၃၇ ဧက အနည်းဆုံး ပိုင်ဆိုင်	အများဆုံး ၁၀၇ ဧက	-
ကျွဲ၊ နွား ပိုင်ဆိုင်မှု	နွား ၂၇ ကောင် ထက်အ ထက် များဆိုင်သူ	နွား ၂၇ ကောင် မျှ ဆိုင်သူ	-
တနှစ်ပျမ်းမျှဝင်ငွေ	ဆိပ် ၃၀ ဝန်းကျင်	၁၀ ဆိပ် ကောက်	၅ ဆိပ် ကောက်
စားနပ်ရိက္ခာမူလုံမှု	မူလုံ	အနည်းငယ် မူလုံ	မူလုံ မှု မရှိ
စုစုပေါင်းအိမ်ထောင်စု	၂၉ အိမ်	၉၁ အိမ်	၁၀၆ အိမ်

၁၀၆  
၉၁  
၂၉  
၂၂၆

စဉ်	ချမ်းသာ	စဉ်	အလယ်အလတ်	စဉ်	နွမ်းပါး
၁	ဦးမြသော	၁	ဦးတင်အောင်	၁	ဦးသိန်းတိုက်ခံ
၂	ဦးကျော်မြင့်	၂	ဦးမြင့်ချို	၂	ဦးမောင်နိုင်
၃	ဦးကျော်စိုး	၃	ဦးမင်း	၃	ဒေါ်တင်အောင်
၄	ဦးစန်းအေး	၄	ဦးသန်းစွန်း	၄	ဦးမင်းသူမင်း
၅	ဦးစန်း	၅	ဦးသိန်းဝင်း	၅	ဦးဝင်းဌေး
၆	ဦးဒိုင်လင်း	၆	ဦးမောင်ချို	၆	ဦးတင်မောင်ဝင်း
၇	ဦးအောင်ဌေး	၇	ဦးစိုးလွင်	၇	ဒေါ်အေးစိုင်း
၈	ဒေါ်မျိုးမိုး	၈	ဦးမောင်ဌေး	၈	ဦးပုဂံဌေးအောင်
၉	ဦးမောင်စိုး	၉	ဦးစောစိုင်း	၉	ဦးမင်းမောင်
၁၀	ဦးကျော်လင်း	၁၀	ဦးကျော်လင်းအောင်	၁၀	ဦးဌေးရှင်
၁၁	ဒေါ်စုစု	၁၁	ဦးစိန်လင်း	၁၁	ဦးသိန်းစွန်း
၁၂	ဦးစွန်းစွန်းဝင်း	၁၂	ဦးမောင်အောင်	၁၂	ဦးအောင်
၁၃	ဦးအောင်အောင်ဝင်း	၁၃	ဦးမောင်	၁၃	ဦးမောင်
၁၄	ဦးစိုးဝင်း	၁၄	ဦးလှစွန်း	၁၄	ဦးကျော်စွန်း
၁၅	ဦးကျော်လွင်	၁၅	ဦးကျော်စွန်း	၁၅	ဦးမောင်စောစော
၁၆	ဦးသိန်းဝင်း	၁၆	ဦးကျော်စွန်း	၁၆	ဦးစောစော
၁၇	ဦးလင်းအောင်	၁၇	ဦးအောင်ဌေး	၁၇	ဦးစိုးဝင်းစိုင်း
၁၈	ဦးကျော်လင်းမောင်	၁၈	ဦးစောစော	၁၈	ဦးကျော်လွင်
၁၉	ဒေါ်လင်းစိုင်း	၁၉	ဒေါ်စောစော	၁၉	ဦးကျော်လွင်စိုင်း
၂၀	ဦးမောင်စိုင်း	၂၀	ဦးမောင်စော	၂၀	ဒေါ်ကျော်စိုင်း
၂၁	ဦးကျော်စိုင်း	၂၁	ဦးကျော်စော	၂၁	ဦးစောစော



စဉ်	ချမ်းသာ	စဉ်	အလယ်အလတ်	စဉ်	နွမ်းပါး
၂၂	ဦးခင်မောင်အောင်	၂၂	ဦးတင်အိန်	၂၂	ဦးတင်မောင်
၂၃	ဦးတင်စိုး	၂၃	ဦးသောင်းပွင့်	၂၃	ဒေါ်အောင်အိန်
		၂၄	ဦးဝင်းမောင်	၂၄	ဦးစွန်းလင်း
		၂၅	ဦးထွန်းစွန်း	၂၅	ဒေါ်ခင်အိန်
		၂၆	ဦးတင်မောင်	၂၆	ဦးချစ်မောင်
		၂၇	ဦးဖေစိုး	၂၇	ဦးစိုးလှိုင်
		၂၈	ဦးကျော်မောင်	၂၈	ဦးမောင်ထွန်း
		၂၉	ဦးသောင်းတင်	၂၉	ဦးထွန်းမောင်
		၃၀	ဦးသောင်းကျော်	၃၀	ဦးရွှေတင်
		၃၁	ဦးမောင်မောင်	၃၁	ဦးလှိုင်အောင်
		၃၂	ဦးလှထွန်း	၃၂	ဦးစိုးလှိုင်
		၃၃	ဦးလှထွန်း	၃၃	ဦးချစ်မောင်
		၃၄	ဦးဝင်းမောင်	၃၄	ဒေါ်အိန်
		၃၅	ဦးဖေအောင်	၃၅	ဦးအိန်လှိုင်
		၃၆	ဦးအိန်အောင်	၃၆	ဦးအိန်မောင်
		၃၇	ဦးခင်မောင်တင်	၃၇	ဦးအောင်အောင်
		၃၈	ဦးသောင်းပွင့်	၃၈	ဒေါ်အိန်အောင်
		၃၉	ဦးခင်မောင်အောင်	၃၉	ဒေါ်ခင်အိန်အောင်
		၄၀	ဦးဖေ	၄၀	ဦးထွန်းမောင်
		၄၁	ဦးချစ်	၄၁	ဦးစိုးလှိုင်
		၄၂	ဦးစွန်းတင်	၄၂	ဒေါ်အိန်
		၄၃	ဦးသောင်းအိန်	၄၃	ဒေါ်အိန်လှိုင်
		၄၄	ဦးသန်းအောင်	၄၄	ဦးအိန်မောင်
		၄၅	ဦးအောင်	၄၅	ဦးအောင်အိန်
		၄၆	ဦးဖေစိုး	၄၆	ဦးတင်အောင်
		၄၇	ဦးတင်အိန်	၄၇	ဦးစွန်းမောင်
		၄၈	ဦးမောင်အိန်	၄၈	ဒေါ်တင်အိန်
		၄၉	ဦးအိန်	၄၉	ဦးကျော်မောင်
		၅၀	ဦးဝင်းမောင်	၅၀	ဦးဖေစိုး

စဉ်	ချမ်းသာ	စဉ်	အာရယဉ်အာရဏ်				စဉ်	ဒွမ်းဒါး
-----	---------	-----	-------------	--	--	--	-----	----------

- ၅၀ ဦးတင်ဒုံး
- ၅၁ ဦးအောင်ကျော်
- ၅၂ ဦးတင်ထွေး
- ၅၃ ဦးဝင်းတင်
- ၅၄ ဦးဌေးတင်
- ၅၅ ဦးသန်း
- ၅၆ ဦးကျော်အောင်သန်း
- ၅၇ ဦးသိန်းလင်းသူ
- ၅၈ ဦးဖေဖေလင်းဖေဖေ
- ၅၉ ဦးသန်းဖေဖေ
- ၆၀ ဦးဌေးဦး
- ၆၁ ဦးအောင်အောင်အောင်
- ၆၂ ဦးသိန်းဦး
- ၆၃ ဦးအောင်အောင်
- ၆၄ ဦးတင်အောင်အောင်
- ၆၅ ဦးတင်အောင်အောင်
- ၆၆ ဦးတင်အောင်အောင်
- ၆၇ ဦးတင်အောင်အောင်
- ၆၈ ဦးတင်အောင်အောင်
- ၆၉ ဦးတင်အောင်အောင်
- ၇၀ ဦးတင်အောင်အောင်
- ၇၁ ဦးအောင်ကျော်
- ၇၂ ဦးအောင်အောင်အောင်
- ၇၃ ဦးအောင်အောင်အောင်
- ၇၄ ဦးအောင်အောင်အောင်
- ၇၅ ဦးအောင်အောင်အောင်
- ၇၆ ဦးအောင်အောင်အောင်
- ၇၇ ဦးအောင်အောင်အောင်
- ၇၈ ဦးအောင်အောင်အောင်
- ၇၉ ဦးအောင်အောင်အောင်
- ၈၀ ဦးအောင်အောင်အောင်

- ၅၀ ဦးတင်ထွေး
- ၅၁ ဦးအောင်ကျော်
- ၅၂ ဦးတင်အောင်အောင်
- ၅၃ ဦးလှိုင်အောင်အောင်
- ၅၄ ဦးစိုးအောင်
- ၅၅ ဦးအောင်အောင်
- ၅၆ ဦးအောင်အောင်
- ၅၇ ဦးအောင်အောင်
- ၅၈ ဦးအောင်အောင်
- ၅၉ ဦးအောင်အောင်
- ၆၀ ဦးအောင်အောင်
- ၆၁ ဦးအောင်အောင်
- ၆၂ ဦးအောင်အောင်
- ၆၃ ဦးအောင်အောင်
- ၆၄ ဦးအောင်အောင်
- ၆၅ ဦးအောင်အောင်
- ၆၆ ဦးအောင်အောင်
- ၆၇ ဦးအောင်အောင်
- ၆၈ ဦးအောင်အောင်
- ၆၉ ဦးအောင်အောင်
- ၇၀ ဦးအောင်အောင်
- ၇၁ ဦးအောင်အောင်
- ၇၂ ဦးအောင်အောင်
- ၇၃ ဦးအောင်အောင်
- ၇၄ ဦးအောင်အောင်
- ၇၅ ဦးအောင်အောင်
- ၇၆ ဦးအောင်အောင်
- ၇၇ ဦးအောင်အောင်
- ၇၈ ဦးအောင်အောင်
- ၇၉ ဦးအောင်အောင်
- ၈၀ ဦးအောင်အောင်



စဉ်	အမျိုးအမည်	စဉ်	အမျိုးအမည်
		၈၀	ဦးနုဇော်လင်း
		၈၁	ဦးဆန်းလင်းမောင်
		၈၂	ဦးလှပွင့်
		၈၃	ဦးစံကျော်
		၈၄	ဦးစော
		၈၅	ဦးအောင်မောင်
		၈၆	ဦးစံအောင်
		၈၇	ဦးဝင်းမောင်
		၈၈	ဦးကျော်မောင်
		၈၉	ဦးတင်ဂွန်
		၉၀	ဦးအောင်ကျော်စိုး
		၉၁	ဦးသောင်းညွန့်
		၉၂	ဦးအောင်အောင်
		၉၃	ဦးအောင်အောင်
		၉၄	ဦးအောင်အောင်
		၉၅	ဦးအောင်အောင်
		၉၆	ဦးအောင်အောင်
		၉၇	ဦးအောင်အောင်
		၉၈	ဦးအောင်အောင်
		၉၉	ဦးအောင်အောင်
		၁၀၀	ဦးအောင်အောင်
		၁၀၁	ဦးအောင်အောင်
		၁၀၂	ဦးအောင်အောင်
		၁၀၃	ဦးအောင်အောင်
		၁၀၄	ဦးအောင်အောင်
		၁၀၅	ဦးအောင်အောင်
		၁၀၆	ဦးအောင်အောင်







၁၀၀၀: ကျွန်းသစ်: ၁။ ဆေးကုသရေးကော်မတီ: ၁၀၀၀: ကျွန်းသစ်: ၁။ ဆေးကုသရေးကော်မတီ: ၁၀၀၀: ကျွန်းသစ်: ၁။

ဤသို့ တွင် ဝယ်ယူနိုင် နည်းများ: သတ်မှတ်: -

- ၁။ - ၁၅ . ၁ . ၂၀၁၆
- အထူး: ၂၀၀ : ၂၀၀၀၀၀ - ပေးလမ်း ၁၂ : ၀၀၀၀၀
- ဆေးကုသရေး: ပေးလမ်း ၂ : ၉၀၀၀၀
- ဆေးကုသရေး: ပေးလမ်း ၄ : ၀၀၀၀၀
- ဤသို့ - : ၃၀၀၀၀
- ပေးလမ်း - ပေးလမ်း: ၀၀၀၀၀

၁၀၀၀: ကျွန်းသစ်: ၁။ ဆေးကုသရေးကော်မတီ: ၁၀၀၀: ကျွန်းသစ်: ၁။ ဆေးကုသရေးကော်မတီ: ၁၀၀၀: ကျွန်းသစ်: ၁။ ဆေးကုသရေးကော်မတီ: ၁၀၀၀: ကျွန်းသစ်: ၁။

၁၀၀၀: ကျွန်းသစ်: ၁။ ဆေးကုသရေးကော်မတီ: ၁၀၀၀: ကျွန်းသစ်: ၁။ ဆေးကုသရေးကော်မတီ: ၁၀၀၀: ကျွန်းသစ်: ၁။

ဤသို့ တွင် ဝယ်ယူနိုင် နည်းများ: သတ်မှတ်: -

၁။ - ၁၅ . ၁ . ၂၀၁၆

၁။ - ၁၅ . ၁ . ၂၀၁၆



ပြဿနာ သစ်ပင် ရေးဆွဲခြင်း

ရက်စွဲ ၁၆.၈.၁၃.၂၀၁၆

အကျိုးတရား

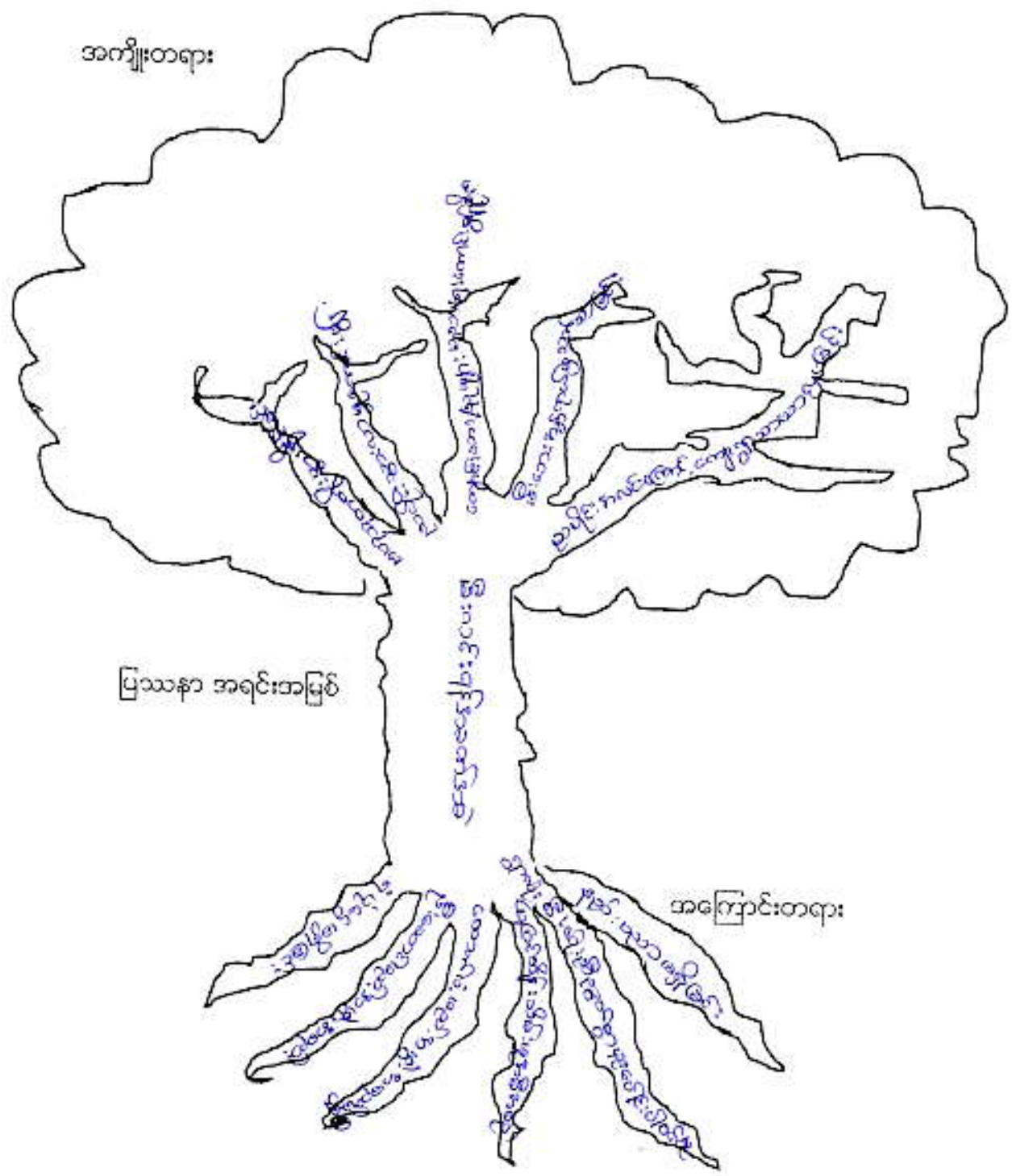

မကျွေးတိုင်၊ အေးသကြီး ၊ စေတနာရွာကုမ္ပဏီ၊ ရှမ်း၊ မေခိုင်၊ ကုန်စုံ၊ အရှေ့မေခိုင်၊ ရွာ၏ မကျေးရွာမီး  
 ကင်းရေး အခက်အခဲဖြစ်သော သုံးသပ်ချက်များ -

- ရုံးခွဲ - ၀၅.၀.၂၀၁၆
- မကည်အေး၊ စောင့်ချိန် - ၀၂:၀၀ နာရီ
- စောင့်ဆွေးနွေးချိန် - ရုံးယာဉ် ၂:၃၀ နာရီ
- ဖိုးဆုံးချိန် - ၃၀ မိနစ်
- ရာဇဝတ် - ရွာကုန်ကြီးကျောင်း

အရှေ့မေခိုင်၊ ကျေးရွာ၏ မီးယင်းရှေ့ထောင့်မှာ ဦးစားစေသည့် သုံးသပ်ခြင်း၏  
 အကြောင်းအရာများမှာ အောက်ဖော်ပြပါအတိုင်း ဖြစ်ပေါ်ခဲ့ပါသည်။ ရွာလုံးမီးလုံးညီညွတ်စွာ မှူးမောင်းပါဝင်ရှင်းလင်းခြင်း၊  
 ရေဖျော်ဆေးဆေးခြင်း၊ အစားအသောက်များ ရှင်းလင်းခြင်း၊ ထောက်ပံ့မည့် အဖွဲ့အစည်းများ ပြုစုခြင်း၊ ပြီးဆောင်မည့်  
 အဖွဲ့အစည်းများ ပြုစုခြင်း၊ ရုံးပုံငွေများ ပြုစုခြင်း တို့ဖြစ်ပါသည်။

မီးမလောင်ခြင်းကြောင့် အန္တရာယ်ရှိသည့် အကျိုးဆက်များမှာ - သဘာဝပတ်ဝန်းကျင်  
 ထိခိုက်ခြင်း၊ ညီညွတ်စွာ အလုပ်အကိုင်များ ပြုလုပ်ခြင်း၊ ကျောင်းသား/ကျောင်းသူများ ပညာ  
 ရေးကောင်းမှု ပြုလုပ်ခြင်း၊ မီးစားခြင်းကို ရှောင်ရှားနိုင်ခြင်း၊ ညီညွတ်စွာ အန္တရာယ်ကျေးရွာသာ  
 ယာယီ ဖြစ်ခြင်းတို့ ဖြစ်ပါသည်။

ပြီးဆောင်ဆွေးနွေးသူ - ဦးဆောင်ဦးစီး ၊ ဒေါ်ခင်မာမာ ကျောင်း

ပါဝင်ဆွေးနွေးသူ - ကျား(၃၀) ၊ မ(၂၅)



ပြဿနာ ဖြေရှင်းမှု စက်ဝန်း

မြို့နယ် အထူးစောင့်ရှောက်ရေးအဖွဲ့..... ကျေးရွာအုပ်စု အဖွဲ့ဝင်..... ကျေးရွာ အဖွဲ့ဝင်/အဖွဲ့ဝင်..... ရက်စွဲ .....

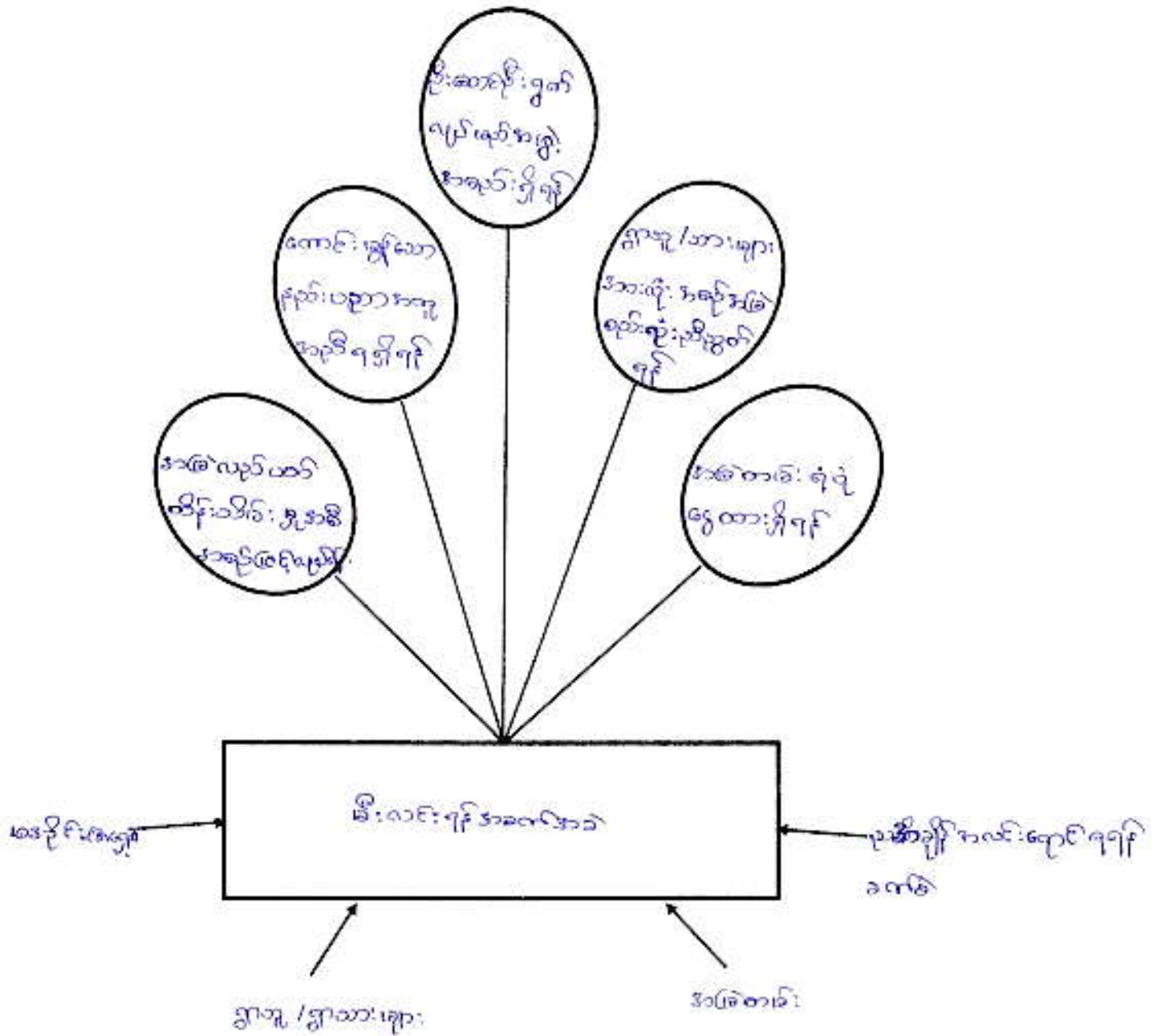

ပါဝင်ဆောင်ရွက်သူ -

မှတ်တမ်းတင်သူ

ကျား - ၂၉  
မ - ၅၄

သို့: ဆောင်ရွက်





လုပ်ငန်းလိုအပ်ချက်များ ဖော်ထုတ်ခြင်း

ရက်စွဲ ၁၆.၁၂.၂၀၁၆

အမျိုးသား အဖွဲ့

၁။ စီးလင်းရေး (အင်ဂျင်နီယာ)

၂။ (ရွာအစဉ်) ရေကာတာ

၃။ (ရွာအရှေ့) ရေကာတာ

၄။ အလယ်တန်းကျောင်း

၅။ လူနာတင်ယာဉ်

၆။

၇။

၈။

၉။

အမျိုးသမီး အဖွဲ့

၁။ စီးလင်းရေး (အင်ဂျင်နီယာ)

၂။ (ရွာအစဉ်) ရေကာတာ

၃။ စာကြည့်တိုက်

၄။ အလယ်တန်းကျောင်း

၅။ စုရယ်ဆောင်

၆။ (ရွာအရှေ့) ရေကာတာ

၇။ ရေအင်ဂျင်နီယာ (အရှေ့ပိုင်း)

၈။

၉။

လုပ်ငန်းဦးစားပေးအလိုက် နှိုင်းယှဉ်ဇယား

ရက်စွဲ ၁၆.၁၀.၂၀၁၆

	မီးလင်းရေး (အင်ဂျင်နီယာ)	ရေကာတာ (ဌာနခေါင်း)	စုရပ်ဆောင်	စာကြည့်တိုက်	အ.လ.က စာသင်ကျွမ်းကျင်	ရေကာတာ (ဌာနခေါင်း)	ရေချိတ်ရေး (ဌာနခေါင်း)	၇
မီးလင်းရေး (အင်ဂျင်နီယာ)	မီးလင်းရေး	မီးထင်းရေး	မီးထင်းရေး	မီးထင်းရေး	မီးလင်းရေး	မီးလင်းရေး	မီးထင်းရေး	၆
ရေကာတာ (ဌာနခေါင်း)		ရေကာတာ (ဌာနခေါင်း)	ရေကာတာ (ဌာနခေါင်း)	ရေကာတာ (ဌာနခေါင်း)	အ.လ.က ကျောင်းကြံ့ခိုင်	ရေကာတာ (ဌာနခေါင်း)	ရေကာတာ (ဌာနခေါင်း)	၅
စုရပ်ဆောင်			စုရပ်ဆောင်	စုရပ်ဆောင်	အ.လ.က ကျောင်းကြံ့ခိုင်	စုရပ်ဆောင်	စုရပ်ဆောင်	၃
စာကြည့်တိုက်				စာကြည့်တိုက်	အ.လ.က ကျောင်းကြံ့ခိုင်	ရေကာတာ (ဌာနခေါင်း)	ရေချိတ်ရေး (ဌာနခေါင်း)	၀
အ.လ.က စာသင်ကျွမ်းကျင်					အ.လ.က ကျောင်းကြံ့ခိုင်	အ.လ.က ကျောင်းကြံ့ခိုင်	အ.လ.က ကျောင်းကြံ့ခိုင်	၅
ရေကာတာ (ဌာနခေါင်း)						ရေကာတာ (ဌာနခေါင်း)	ရေကာတာ (ဌာနခေါင်း)	၃
ရေချိတ်ရေး (ဌာနခေါင်း)							ရေချိတ်ရေး (ဌာနခေါင်း)	၁

မှတ်တမ်းတင်သူ

ဦးဆောင် ဇော်





၁၀၈၅: တိုင်းဒေသကြီး၊ မြေပုံရေးရာဇာဏ်၊ ၁၀၈၅: နေပြည်တော်၊ ၁၀၈၅: အရှေ့တောင်  
 စီမံကိန်း ဂျပန်နိုင်ငံ ဦးစားပေး အစဉ်အဆက် စီမံကိန်း နှင့် ယှဉ်ရေးရာ ဝန်ထမ်းများအဖွဲ့ -

- ရက်စွဲ - ၁၆.၁၀.၂၀၁၆
- ဒီပလိုမာ အထူးတန်း - နေ့စဉ် ၁၂:၀၀ နာရီ
- အထူးတန်း - နေ့စဉ် ၁၂:၄၅ နာရီ
- အထူးတန်း - နေ့စဉ် ၁:၄၅ နာရီ
- အထူးတန်း - ၁:၀၀ နာရီ
- နေ့စဉ် - အစိုးရအဖွဲ့

၁၀၈၅: အရှေ့တောင်၊ ရှမ်းပြည်နယ် ဦးစားပေး အစဉ်အဆက် စီမံကိန်း နှင့် ယှဉ်ရေးရာ  
 ဝန်ထမ်းများအဖွဲ့၏ အဖွဲ့ဝင်များသည် အစိုးရအဖွဲ့၏ အဖွဲ့ဝင်များနှင့် အတူတူ  
 အတန်းအတန်း အတန်းအတန်း အတန်းအတန်း အတန်းအတန်း အတန်းအတန်း  
 အတန်းအတန်း အတန်းအတန်း အတန်းအတန်း အတန်းအတန်း အတန်းအတန်း  
 အတန်းအတန်း အတန်းအတန်း အတန်းအတန်း အတန်းအတန်း အတန်းအတန်း  
 အတန်းအတန်း အတန်းအတန်း အတန်းအတန်း အတန်းအတန်း အတန်းအတန်း

- ဦးစားပေး အစဉ် (၁) - ဒီးပလိုမာ (အထူးတန်း)
- " (၂) - ဒီပလိုမာ အထူးတန်း (အထူးတန်း)
- " (၃) - ဒီပလိုမာ (အထူးတန်း)
- " (၄) - ဒီပလိုမာ (အထူးတန်း)
- " (၅) - ဒီပလိုမာ (အထူးတန်း)
- " (၆) - ဒီပလိုမာ (အထူးတန်း)
- " (၇) - ဒီပလိုမာ (အထူးတန်း)

ကျေးရွာလူမှုရေး အဆောက်အဦးဆိုင်ရာ အခက်အခဲများအပေါ် ခန့်မှန်း ငွေကြေး တွက်ချက်မှုဇယား

ရက်စွဲ ၁၆.၁၁.၂၀၂၁

စဉ်	ဦးစားပေး ဖြေရှင်းရမည့် အခက်အခဲ	ဖြေရှင်းနည်း	လိုအပ်သော တက္ကသိုလ်ပမာဏ	ဆောင်ရွက်မည့် ကာလ	တာဝန်ခံမည့် အဖွဲ့	မှတ်ချက်
၀၁	မီးလင်းရေး (အင်ဂျင်စင်)	မီးလင်းရေး (စင်ဂျင်စင်)	သိန်း ၅၀	၂၀၂၁	လူမှုရေးဌာန	
၂	ဒားလင်းက စာသင်ကျောင်း	ဒားလင်းက စာသင်ကျောင်း	သိန်း ၅၅	၂၀၂၁		
၃	ရေကာတာ (ရွာစာရင်း)	ရေကာတာ (ရွာစာရင်း)	သိန်း ၇၀	၂၀၂၁		
၄	စုစုပေါင်းဆောင်	စုစုပေါင်းဆောင်	သိန်း ၅၀	၂၀၂၁		
၅	ရေကာတာ (ရွာစာရင်း)	ရေကာတာ (ရွာစာရင်း)	သိန်း ၅၅			
၆	ရေချိုးရေး အဖွဲ့ချုပ်	ရေချိုးရေး (အဖွဲ့ချုပ်)	သိန်း ၄၅			
၇	စာကြည့်တိုက်	စာကြည့်တိုက်	သိန်း ၆၀			
၈						
၉						
၁၀						

ပါဝင်ဆွေးနွေးသူ

ကျား - ၃၀

မ - ၅၄

မှတ်တမ်းတင်သူ

*(Signature)*

ဦးသောင်းကျော်

# ကျေးရွာနှင့် အဖွဲ့အစည်းများ ဝိုက်ဆက်ပျံ့မြဲမြဲ

ရက်စွဲ မနား.သ.၁.၂၀၁၆

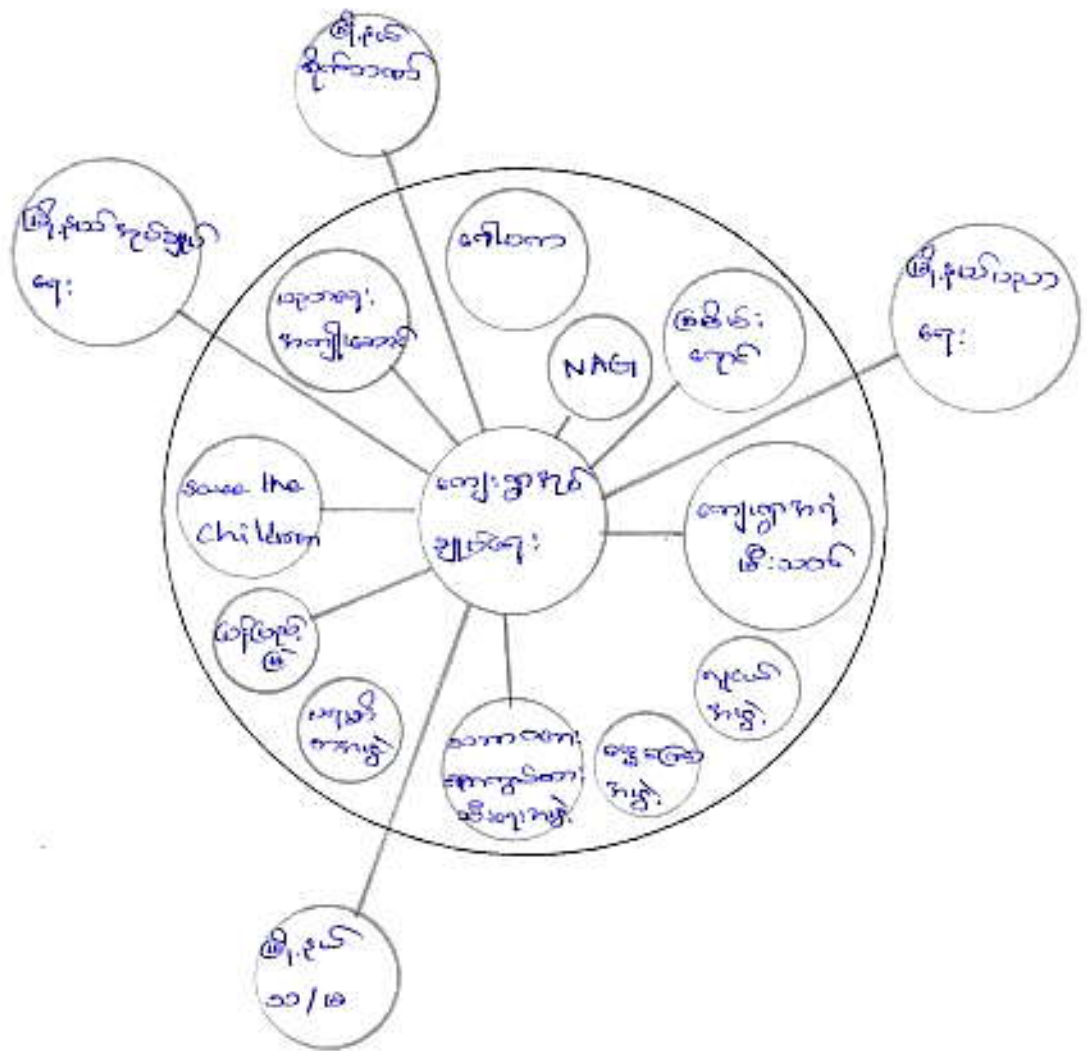

○ အကျိုးအမြတ်အကျိုးအမြတ်

○ အိမ်ထောင်ရေးအကျိုးအမြတ်

○ အကျိုးအမြတ်အကျိုးအမြတ်





ပင့်ကူအိမ် သုံးသပ်ခြင်း ( Cobweb )

အမျိုးသမီး အဖွဲ့ / အမျိုးသား အဖွဲ့

ရက်စွဲ ၁၅.၁၁.၂၀၁၆

အလုပ်အကိုင်

အခွင့်အလမ်း

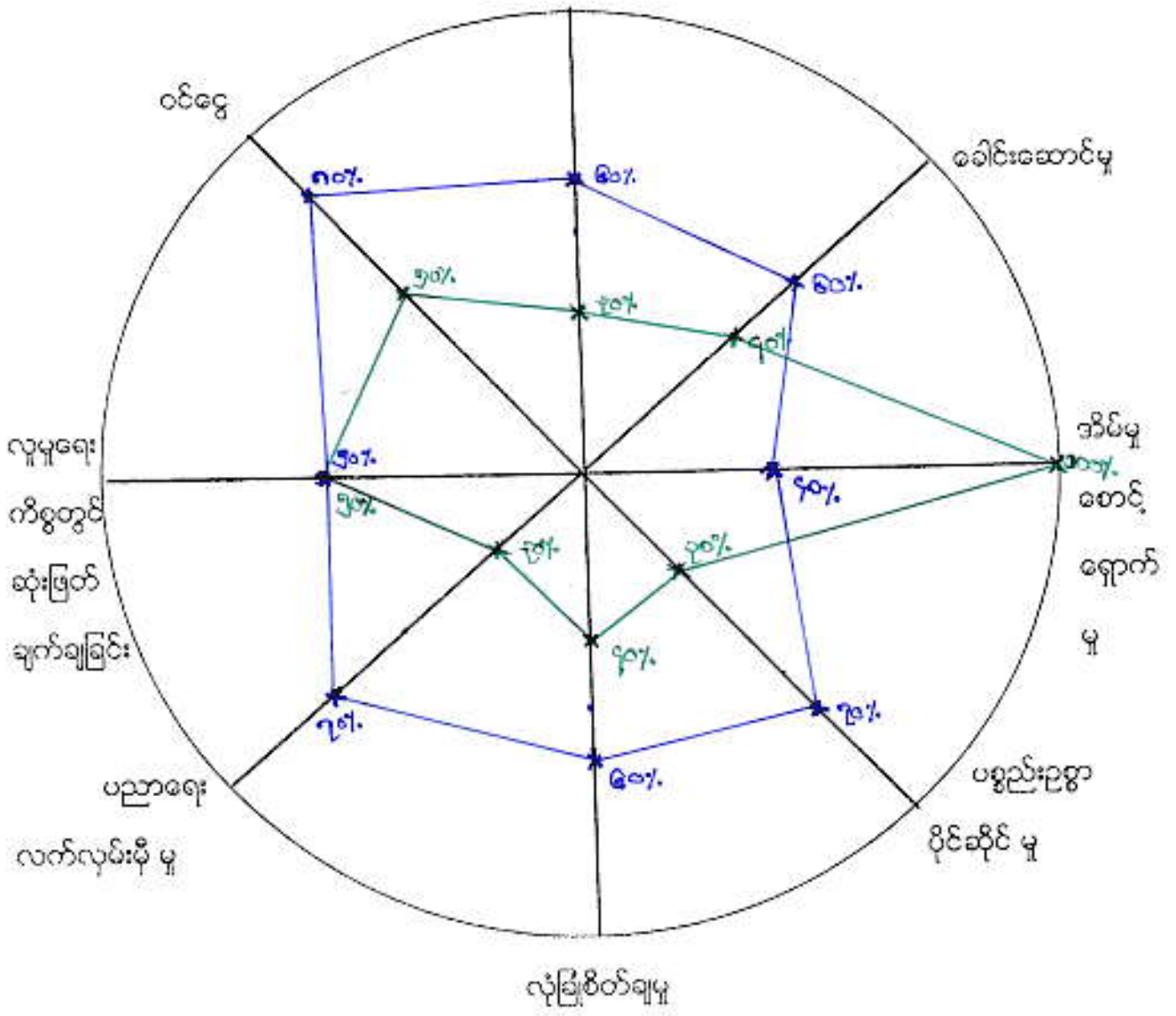

■ ကျား  
■ မ



မေတ္တ: တွင်းဒေသကြီး ၊ မေတုတ္တရာကြီး၊ နယ်၊ ၊ မဒိုင်း: ဒုတိယ၊ အမေ့ မေဒိုင်း၊ ရှာ ဇာ  
 အမျိုးသား ၊ အမျိုးသမီး: ကဏ္ဍ အဖေ အမေ: သုံးသပ်ချက်များ -

မေ့စွဲ	- ၁၅ - ၁ - ၂၀၁၆
အစည်းအဝေးကော်မရှင်	- မေ့လယ် ၁၂: ၀၀ မှစ၍
ကော်မရှင်: ဖွဲ့ချုပ်	- မေ့လယ် ၂: ၀၀ မှစ၍
ဆွေးနွေးကြီးချုပ်	- မေ့လယ် ၂: ၃၀ မှစ၍
ဇွန်ချုပ်	- ၃၀ မိနစ်
မေ့စွဲ	- ဘုန်းတော်ကြီးကျောင်း

မေ့စွဲ: (အမေ့) ရှာ တွင် အမျိုးသား ၊ အမျိုးသမီး: ကဏ္ဍ များ အဖေအမေ: သုံးသပ်ချက်များကို  
 အဖွဲ့အစည်းခေါင်းစဉ် (၈) ခုဖြင့် ဆွေးနွေးသုံးသပ်ကြပါသည်။

- ၁) အလုပ်အကိုင်အခွင့်အလမ်း တွင် အမျိုးသားနှင့် အမျိုးသမီး: ကဏ္ဍ အား ဖြင့် ၃၀% ခန့်  
 ကွာဟခြင်းမှာ လယ်ယာလုပ်ငန်း နှင့် တောင်တန်းများတွင် အမျိုးသမီး လုပ်ငန်းသော လုပ်ငန်း  
 တွင် တွင် အမျိုးသားများက နှင့် အား မိုက်ထက် လုပ်ကိုင်နိုင်သောကြောင့် ဖြစ်ကြောင်းဖြစ်ပါသည်။
- ၂) ဒေါင်းဆောင်မှု နှင့် ချိန်းတွင်း အမျိုးသား များက သာဠိ: ဆောင်ရွက်မှုများမှာ လေ့အစွဲဖြစ်  
 ရှိသောကြောင့် ၊ လယ်ယာ အလုပ်အကိုင် များသာ ဖြစ်သောကြောင့် အမျိုးသားများက အမျိုး  
 သမီးများထက် ၂၀% ဖြစ်ကြောင်းဖြစ်ပါသည်။
- ၃) ဒိန်ဆောင်ရွက်မှု တွင် အမျိုးသမီး များက အမျိုးသားများထက် ၃၀% ခန့် ဖြစ်ကြောင်းမှာ  
 သဘာဝနှင့် လေ့အစွဲ: အစဉ်အလာ အရ အားကြီးသူက သိသာစွာ ရောက်ရှိနေခြင်း တွင်  
 ဖြစ်သောကြောင့် ၊ အားနည်းသူ အမျိုးသမီး များက သဘာဝအပေးသော မိခင်စိတ်ဓာတ်အရ  
 မိမိ လုပ်ငန်းသည်ကို လုပ်ကြောင်း ၊ တာယာသန်အစွဲ များကြောင့် ကွာဟခြင်းဖြစ်ပါသည်။
- ၄) ဝတ္တရားပစ္စည်း ဖြစ်ချိန်တွင် အမျိုးသားများက အမျိုးသမီးများထက် သဘာဝနှင့် ရှေးဦးစွာ  
 အဖေများကို ဖြစ်ချိန်တွင် လုပ်ကိုင်ကြောင်းကြောင့် ၄၀% ခန့် ဖြစ် ဖြစ်ချိန်တွင် ဖြစ်ကြောင်းဖြစ်ပါသည်။
- ၅) လုံခြုံစိတ်ချမှု အနေဖြင့် အမျိုးသားများက အမျိုးသမီး များထက် သဘာဝအပေးသော  
 အဖေအမေ များနှင့် ယောကျ်ားတို့ ရင်ဆိုင် သော အလေ့အထ အားနည်း ဖြစ် ၂၀% ခန့် ကွာခြားနေပါ  
 သည်။



၆) မည်သော ရေထက်ပျမ်း၍ မြို့တွင် အချိုးသားများက အချိုးသမီးများထက် အပူဒဏ်ကို ခံနိုင်ရည်မရှိကြောင်း ကြောင်း ၄၀% ခန့် များ၍ ဖြစ်ပါသည်။

၇) ရေထက်ပျမ်း၍ မြို့တွင် အချိုးသားနှင့် အချိုးသမီးများသည် ရေအောက်တွင် နေထိုင်ရာတွင် အပူဒဏ်ကို ခံနိုင်ရည်မရှိကြောင်း ကြောင်း တူညီခြင်းဖြစ်ပါသည်။

၈) ရေထက်ပျမ်း၍ မြို့တွင် အချိုးသားများက အချိုးသမီးများထက် ၃၀% ခန့် ကွာခြားမှု ရှိကြောင်း ကြားကြားတွင် အချိုးသားများသည် အပူဒဏ်ကို ခံနိုင်ရည်မရှိကြောင်း တူညီမှုများကို တွေ့ရှိရပြီး ဖြစ်ပါသည်။ အပူဒဏ်ကို ခံနိုင်ရည်မရှိကြောင်း ကြားကြားတွင် အချိုးသားများသည် အပူဒဏ်ကို ခံနိုင်ရည်မရှိကြောင်း တူညီမှုများကို တွေ့ရှိရပြီး ဖြစ်ပါသည်။

ဦးဆောင်ရေးဌာန - ဦးဆောင်ရေး၊ ဦးဆောင်ရေးဌာန

ဒုတိယဌာန - ကျား(၃၄)၊ မ(၃၃)

ကျေးရွာ၏အမျိုးသား၊ အမျိုးသမီး တစ်နေ့တာ

အလုပ်အမျိုးအစား မြင်ကွင်းပုံ

ရက်စွဲ ၁၉.၁.၁၁.၂၀၁၆

အချိန်	အမျိုးသမီး တစ်နေ့တာ လုပ်ဆောင်ချက်
၁:၀၀	အိမ်
၂:၀၀	အိမ်
၃:၀၀	အိမ်
၄:၀၀	အိမ်
၅:၀၀	အိမ်
၆:၀၀	အိမ်ယာထဲ ၊ ထမင်းချက်
၇:၀၀	ကလေးထမင်းကျွေး ၊ ထမင်းစား
၈:၀၀	အလုပ်အကိုင်အမျိုးမျိုး
၉:၀၀	အလုပ်
၁၀:၀၀	အလုပ်
၁၁:၀၀	အလုပ်
၁၂:၀၀	အလုပ်ပြန် ၊ ထမင်းစား
၁၃:၀၀	အလုပ်
၁၄:၀၀	အလုပ်
၁၅:၀၀	အလုပ်
၁၆:၀၀	အလုပ်ပြန် ၊ ဂေဇာနီး
၁၇:၀၀	အစစ်လျှော် ၊ ထမင်းချက်
၁၈:၀၀	ထမင်းချက် ၊ ကလေးထမင်းချက်
၁၉:၀၀	တီဗွီကြည့်
၂၀:၀၀	တီဗွီကြည့်
၂၁:၀၀	တီဗွီကြည့် ၊ ကလေးစာမ
၂၂:၀၀	စာစား ၊ နိဒါန်း
၂၃:၀၀	အိမ်
၂၄:၀၀	အိမ်

အချိန်	အမျိုးသား တစ်နေ့တာ လုပ်ဆောင်ချက်
၁:၀၀	အိမ်
၂:၀၀	အိမ်
၃:၀၀	အိမ်
၄:၀၀	အိမ်
၅:၀၀	အိမ်
၆:၀၀	အိမ်
၇:၀၀	အလုပ်အကိုင်
၈:၀၀	အလုပ်
၉:၀၀	အလုပ်
၁၀:၀၀	အလုပ်
၁၁:၀၀	အလုပ်အကိုင် ၊ ဂေဇာနီး
၁၂:၀၀	ထမင်းစား
၁၃:၀၀	အလုပ်အကိုင် ၊ အိမ်
၁၄:၀၀	အလုပ်
၁၅:၀၀	အလုပ်
၁၆:၀၀	အလုပ်
၁၇:၀၀	အလုပ်ပြန်
၁၈:၀၀	ဂေဇာနီး ၊ ထမင်းစား
၁၉:၀၀	လေအိမ်ပြန်အထောက်
၂၀:၀၀	တီဗွီကြည့်
၂၁:၀၀	အိမ်
၂၂:၀၀	စာစား ၊ နိဒါန်း
၂၃:၀၀	အိမ်
၂၄:၀၀	အိမ်

မှတ်တမ်းတင်သူ

၁၉၁၆၁၆၁၆၁၆





ကျေးရွာ၏ အနာဂတ်ပုံရိပ် အိပ်မက်ပြမြေပုံ ရေးဆွဲခြင်း  
 စေတုတ္ထရာမြို့နယ်၊ ဖအိုင်းအုပ်စု ၊ ဖအိုင်း (အရှေ့)ကျေးရွာ



ပါဝင်ဆွေးနွေးသူ -  
 ကျား - ၃၀  
 မ - ၅၄

မှတ်တမ်းတင်သူ

ဦးဘေဂျာဖွဲ့

ရက်စွဲ ၊ ၁၆.၁၁.၂၀၁၆















ကျေးဇူးတင်စွာ ဖြေဆိုပေးရန်အတွက် အကျဉ်းချုပ်ဖော်ပြချက်များကို ဖြေဆိုပါ။

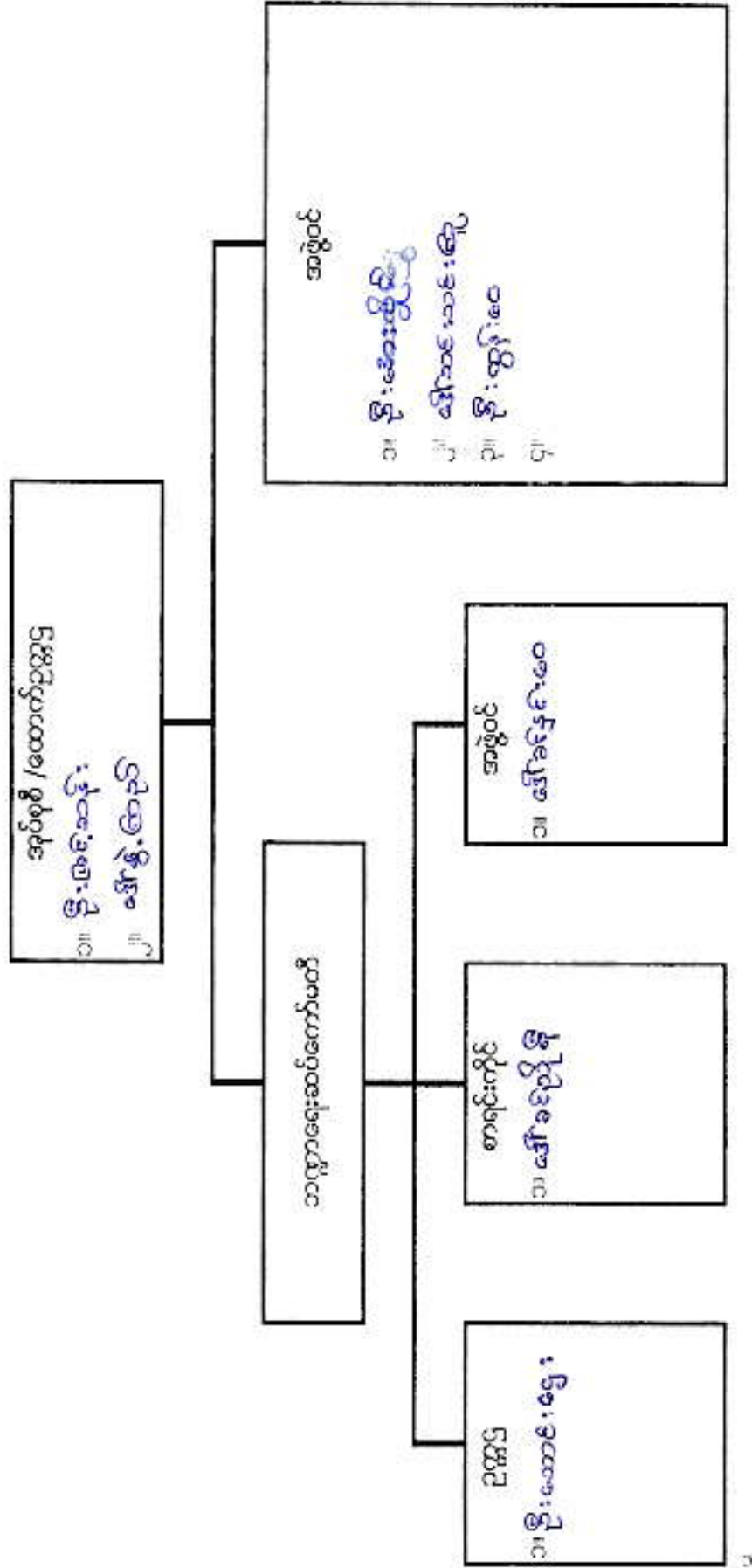



ကော့ရှားစွာ ရှေးဟောင်းပစ္စည်းများကို စောင့်ရှောက်ပေးရန်အတွက်

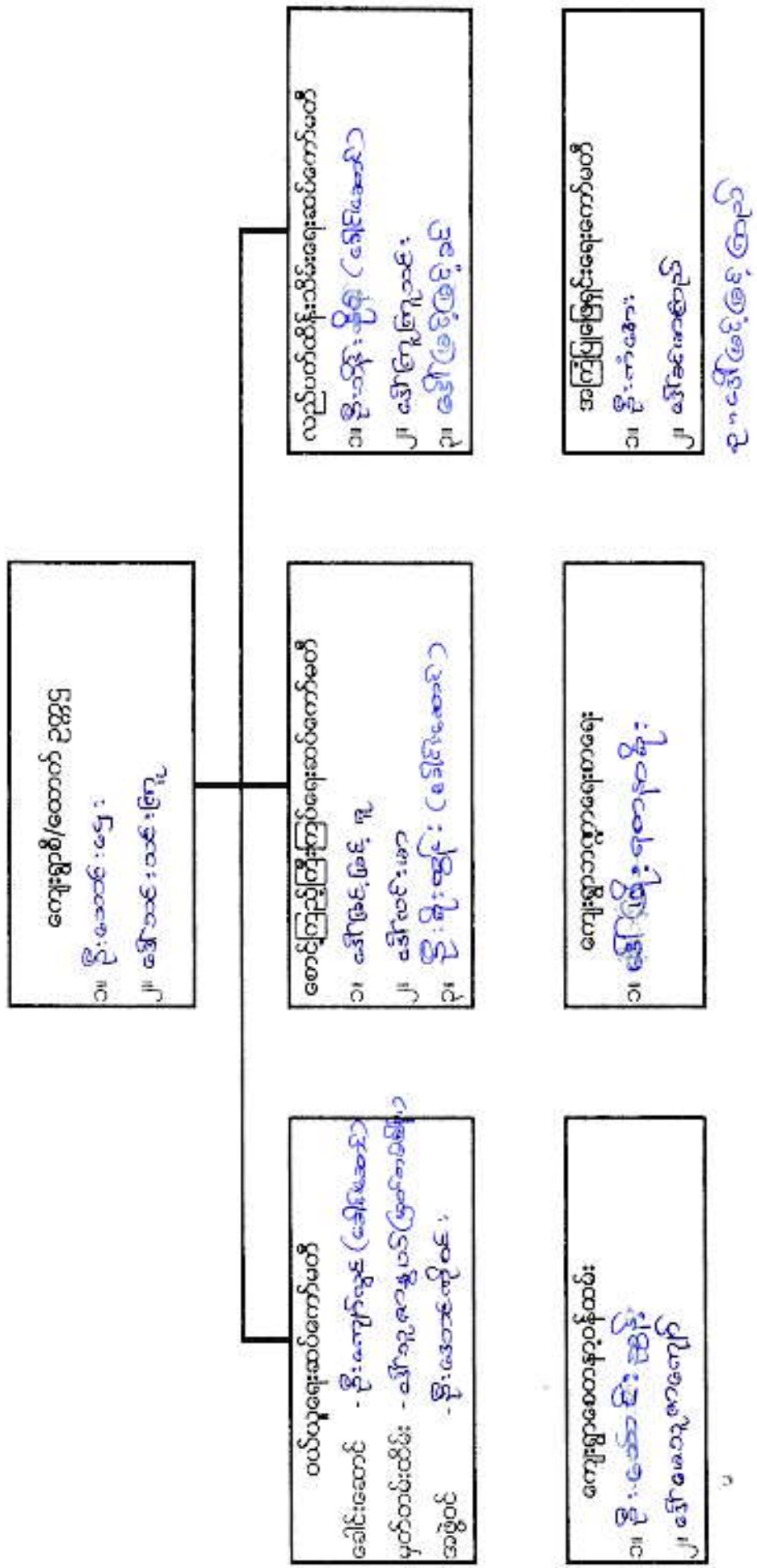



ပုံစံ ၈-၃ ကျေးရွာဖွံ့ဖြိုးရေး ဦးစားပေးအစီအစဉ် (Form PC 3)

လစ်ညွှန် နှုတ်အဆင့်(၃)ကျေးရွာမျှော်မှန်းချက်အစည်းအဝေးပြီးဆုံးသောအခါ ကျေးရွာစီမံကိန်း အထောက်အကူပြုကော်မတီသည် လူထုစည်းရုံးရေးမှူးအကူအညီဖြင့် ဤပုံစံကိုပြည့်စုံအောင် ဖြည့်သွင်းရမည်။ အားလုံးသောအခက်အခဲအတားအဆီးများ၊ ဖွံ့ဖြိုးမှုဦးစားပေးအစီအစဉ်များ၊ လူထုဗဟိုပြုစီမံကိန်း၏ ရန်ပုံငွေအရင်းအမြစ်နှင့် မသက်ဆိုင်သည့် လုပ်ငန်းများအားလုံးကိုဖော်ပြရမည်။

လူထုစည်းရုံးရေးမှူး/ဝန်ထမ်း အမည် **ဦးကျော်ရိုးသူ**  
 နေ့စွဲ **၁၆.၁.၂၀၁၆** ဝက်ဝန်းအား အမှတ်ခြစ်ပါ (✓) ။ ဝက်ဝန်း(၁)  
 ✓ ဝက်ဝန်း(၂) ။ ဝက်ဝန်း(၃) ။ ဝက်ဝန်း(၄)

ပြည်နယ်/တိုင်း **မကွေး** ဖြန့်ဖြူးရေးဦးစီးဌာန/ကျေးရွာအုပ်စု **ဝေးဗိုင်း** ကျေးရွာ **ဝေးဗိုင်း(အရှေ့)**

က. အခက်အခဲအတားအဆီးများအားဆွေးနွေးခြင်း - ယခုလက်ရှိအခြေအနေတွင်ဤကျေးရွာဖွံ့ဖြိုးတိုးတက်ရေးအတွက် အဓိကအခက်အခဲအတားအဆီးများသည် မည်သည့်များဖြစ်ပါသနည်း(အမျိုးသား/သမီး အနည်းဆုံးအခက်အခဲ ၅ ခုစီဖော်ပြပါ)

အမျိုးသား အဖွဲ့မှတင်ပြသောအခက်အခဲအတားအဆီးများ	အမျိုးသမီး အဖွဲ့မှတင်ပြသောအခက်အခဲအတားအဆီးများ
၁ ကျောင်းသား/သူများ၏ စာအုပ်အနည်းအရင်း၊ လူ့အဖွဲ့အစည်းများ၏ အချိန်အကွာအဝေး၊ လာရန်ခက်ခဲ	၁ ကျောင်းသား/သူများ၏ စာအုပ်အနည်းအရင်း၊ လူ့အဖွဲ့အစည်းများ၏ အချိန်အကွာအဝေး၊ လာရန်ခက်ခဲ
၂ ရေအရင်းအမြစ် မရှိခြင်း၊ ရေအရင်းအမြစ် မညီမျှခြင်း	၂ ရေအရင်းအမြစ် မရှိခြင်း၊ ရေအရင်းအမြစ် မညီမျှခြင်း
၃ ရေအရင်းအမြစ် မရှိခြင်း (ရွာအရှေ့)	၃ အဆိုပြုကမ်းခြေဖွဲ့စည်းခြင်း၊ ရေအရင်းအမြစ် မညီမျှခြင်း
၄ အလယ်တန်းကျောင်းအမျိုးအနား မရှိခြင်း	၄ အလယ်တန်းကျောင်းအမျိုးအနား မရှိခြင်း
၅ ကိုယ်တိုင်ဆောင်ရွက်ရန် မရှိခြင်း၊ အကျိုးမရှိခြင်း	၅ ရွာလယ်စု ၅ ပုံစံအရင်းအမြစ် မရှိခြင်း၊ ရေအရင်းအမြစ် မညီမျှခြင်း

ခ. မျှော်မှန်းခြင်း ဤကျေးရွာဖွံ့ဖြိုးတိုးတက်ရေးအတွက် နောင်လာမည့် ( ၅ ) နှစ်အားရည်ရွယ်၍ ဆောင်ရွက်ရန်အတွက် မည်သည့်အရာများသည် အဓိကမျှော်မှန်းချက်ဖြစ်သနည်း။

အမျိုးသားအဖွဲ့မှတင်ပြသောမျှော်မှန်းချက်များ	အမျိုးသမီးအဖွဲ့မှတင်ပြသောမျှော်မှန်းချက်များ
၁ နေရာအကျိုးအမြတ်၊ မလားရေ၊ မိသားစုစီးပွားများ	၁ မီးလင်း၊ ချွတ်ဖိလည်
၂ ရေအရင်းအမြစ်၊ ကျောင်း၊ ရွာကမ်း၊ မီးဖိုချိန်	၂ ကျေးရွာအကျိုးအမြတ်၊ မလားရေ၊ မိသားစုစီးပွားများ
၃ ရွာကမ်းလမ်း၊ ရွာကမ်း၊ ရွာကမ်း	၃ အဆိုပြုကမ်းခြေဖွဲ့စည်းခြင်း၊ ရေအရင်းအမြစ် မညီမျှခြင်း
၄ ကျောင်းလုံခြုံရေး၊ ကျောင်း၊ ကျောင်း၊ ကျောင်း	၄ မလားရေလုံခြုံရေး၊ မီးလင်း၊ ကျောင်း၊ ကျောင်း
၅ အကျိုးမရှိခြင်း၊ အကျိုးမရှိခြင်း	၅ ရွာလုံးအရင်းအမြစ် မရှိခြင်း၊ ရေအရင်းအမြစ် မညီမျှခြင်း

ဂ. ဤကျေးရွာ၏ လာမည့် ( ၃ ) နှစ်အတွက် ဦးစားပေး ဖွံ့ဖြိုးတိုးတက်မှု လုပ်ငန်း အစီအစဉ်များအားဖော်ပြပါ။ (လူထုဗဟိုပြုစီမံကိန်း ရန်ပုံငွေအတွက် အဆိုပြုသော အစီအစဉ်များကိုဦးစားပေး အဆင့်အလိုက်ဖော်ပြပြီး ကုန် လူထုဗဟိုပြု စီမံကိန်း ရန်ပုံငွေအရင်းအမြစ်နှင့် မသက်ဆိုင်သည့်အစီအစဉ်များလည်းဖော်ပြရန်ဖြစ်သည်။)

ကျေးရွာအတွက်ဦးစားပေးဖွံ့ဖြိုးတိုးတက်မှု လုပ်ငန်းစဉ်များ	အဆိုပြုသူ (အမျိုးသားများ/ အမျိုးသမီးများ/ အမျိုးသား + အမျိုးသမီး)	လူထုဗဟိုပြုစီမံကိန်းအတွက်အဆိုပြုသည် (ဦးစားပေးအဆင့်အလိုက်ဖော်ပြပါ)	ခန့်မှန်း ကုန်ကျ ဝင်ရတ်	အကျိုးခံစားခွင့်ရှိ သူခန့်မှန်းခြေ အတွက်
၁ မီးလင်းရေး (အကျိုးစေ)	ကျား + ၆	မထည့်	၅ သိန်း	
၂ အလယ်တန်းကျောင်း ဖွဲ့စည်းရေး	ကျား + ၆	မထည့်	၅ သိန်း	





၈ သို့မဟုတ်

ကျား

၇	ရွာကပ်ရေကတော	ကျား + ၁၂	တစ်ယ	၇၀ သိန်း
၈	ရွာလယ်စုရပ်မိသော်	မ	တော့	၅၀ သိန်း
၉	ရွာကပ်ရေကတော	ကျား + ၁၂	မ	၆၅ သိန်း
၆	စေတီကျေး (ကျေးရွာ)	မ	မ	၄၅ သိန်း

၉ စာအုပ်တိုက်

မ

အစုအဝေး

၆၀ သိန်း

ဥက္ကဋ္ဌ၊ ကျေးရွာစီမံကိန်းအထောက်အကူပြုကော်မတီမှအတည်ပြုသည်။

အမည် ဦးသောင်းဇွဲ၊ လက်မှတ်  ၁၆.၁၁.၂၀၁၆

ဒေါ်ဆန်းစန်းကြူ







မကျွေးတိုင်း နေ့သဏ္ဍိန် ၊ စေတုတ္ထရာဇာနည် ၊ ဖေ့တိုင်းဒုတိယ ၊ ဖေ့တိုင်း (အရှေ့)

ကျေးဇူး ၎င်းတို့ နှစ်ဦးစားပေးလုပ်ငန်းများ၏ အကျဉ်းချုပ် ဇယား

စဉ်	လုပ်ငန်းအမျိုးအစား	ဦးစားပေးအဆင့်
၁	စီးလင်းရေး (ကင်ဂျင်စက်)	ပထမ
၂	အလယ်တန်းကျောင်းဖွဲ့စည်းရေး	ဒုတိယ
၃	ရွာကဝင်းရေးကဏ္ဍ	တတိယ
၄	ရွာလမ်းဖွဲ့စည်းရေး	စတုတ္ထ
၅	ရွာစုရွေးချယ်ရေးကဏ္ဍ	ပဉ္စမ
၆	ရေ ၇ ရှိရေး (အရှေ့ချောင်း)	ဆဋ္ဌမ
၇	စာကြည့်တိုက်	စက္ကမ
၈	လူ့အတင်ကား	အဋ္ဌမ

ဒုတိယအဆင့်: တာဝန်

ဦးကျော်စွာ





ပုံစံ - ၈-၁၂ - အစည်းအဝေးတက်ရောက်သူများ (FORM PC 12)

လမ်းညွှန်၊ စီမံကိန်း၊ အစည်းအဝေးတက်ရောက်မှုနှင့် အသုံးပြုရန် ကျားစည်းရုံးရေးမှူးက ကျေးဇူးပြု၍ ကွင်းဆင်းတွင် စစ်ဆေး၍ ပုံစံ ၂ စီမံကိန်းတက်ရောက်မှုအချိန်ဇယားပါ အစည်းအဝေးတက်ရောက်သူများစာရင်းကို မြေညွှန်းစဉ်

စည်းရုံးရေးမှူးအမည်: ဦးကျော်ကျော်၊ ဝ.၂.၂၀၁၅

မြေညွှန်း/ ကျွန်းစုအမည်: ပျဉ်းမာင်၊ ဝ.၂.၂၀၁၅

စီမံကိန်းတက်ရောက်ခြင်း (✓)  စက်ဝန်း (၁)  စက်ဝန်း (၂)  စက်ဝန်း (၃)  စက်ဝန်း (၄)

ကျေးဇူးပြုသူ: ဦးကျော်ကျော်၊ ဝ.၂.၂၀၁၅

ကျေးဇူးပြုသူ: ဦးကျော်ကျော်၊ ဝ.၂.၂၀၁၅

စဉ်	အမည်	ကျား (M)	မ (W)	အိမ်ထောင် ရန်ပုံငွေ လှူဒါန်း (✓)	ကျေးဇူးပြုသူ	စက်ဝန်း	လက်မှတ်
၁	ဦးသိန်းစိန်	✓		✓			ဦးသိန်းစိန်
၂	ဦးကျော်ကျော်	✓		✓			ဦးကျော်ကျော်
၃	ဦးကျော်ကျော်	✓		✓			ဦးကျော်ကျော်
၄	ဦးကျော်ကျော်	✓		✓			ဦးကျော်ကျော်
၅	ဦးကျော်ကျော်	✓		✓			ဦးကျော်ကျော်
၆	ဦးကျော်ကျော်	✓		✓			ဦးကျော်ကျော်
၇	ဦးကျော်ကျော်	✓		✓			ဦးကျော်ကျော်
၈	ဦးကျော်ကျော်	✓		✓			ဦးကျော်ကျော်
၉	ဦးကျော်ကျော်	✓		✓			ဦးကျော်ကျော်
၁၀	ဦးကျော်ကျော်	✓		✓			ဦးကျော်ကျော်
၁၁	ဦးကျော်ကျော်	✓		✓			ဦးကျော်ကျော်
၁၂	ဦးကျော်ကျော်	✓		✓			ဦးကျော်ကျော်
၁၃	ဦးကျော်ကျော်	✓		✓			ဦးကျော်ကျော်
၁၄	ဦးကျော်ကျော်	✓		✓			ဦးကျော်ကျော်
၁၅	ဦးကျော်ကျော်	✓		✓			ဦးကျော်ကျော်
၁၆	ဦးကျော်ကျော်	✓		✓			ဦးကျော်ကျော်
၁၇	ဦးကျော်ကျော်	✓		✓			ဦးကျော်ကျော်
၁၈	ဦးကျော်ကျော်	✓		✓			ဦးကျော်ကျော်
၁၉	ဦးကျော်ကျော်	✓		✓			ဦးကျော်ကျော်
၂၀	ဦးကျော်ကျော်	✓		✓			ဦးကျော်ကျော်
၂၁	ဦးကျော်ကျော်	✓		✓			ဦးကျော်ကျော်
၂၂	ဦးကျော်ကျော်	✓		✓			ဦးကျော်ကျော်
၂၃	ဦးကျော်ကျော်	✓		✓			ဦးကျော်ကျော်
၂၄	ဦးကျော်ကျော်	✓		✓			ဦးကျော်ကျော်
၂၅	ဦးကျော်ကျော်	✓		✓			ဦးကျော်ကျော်
၂၆	ဦးကျော်ကျော်	✓		✓			ဦးကျော်ကျော်
၂၇	ဦးကျော်ကျော်	✓		✓			ဦးကျော်ကျော်
၂၈	ဦးကျော်ကျော်	✓		✓			ဦးကျော်ကျော်
၂၉	ဦးကျော်ကျော်	✓		✓			ဦးကျော်ကျော်
၃၀	ဦးကျော်ကျော်	✓		✓			ဦးကျော်ကျော်
၃၁	ဦးကျော်ကျော်	✓		✓			ဦးကျော်ကျော်
၃၂	ဦးကျော်ကျော်	✓		✓			ဦးကျော်ကျော်
၃၃	ဦးကျော်ကျော်	✓		✓			ဦးကျော်ကျော်
၃၄	ဦးကျော်ကျော်	✓		✓			ဦးကျော်ကျော်
၃၅	ဦးကျော်ကျော်	✓		✓			ဦးကျော်ကျော်
၃၆	ဦးကျော်ကျော်	✓		✓			ဦးကျော်ကျော်
၃၇	ဦးကျော်ကျော်	✓		✓			ဦးကျော်ကျော်
၃၈	ဦးကျော်ကျော်	✓		✓			ဦးကျော်ကျော်
၃၉	ဦးကျော်ကျော်	✓		✓			ဦးကျော်ကျော်
၄၀	ဦးကျော်ကျော်	✓		✓			ဦးကျော်ကျော်
၄၁	ဦးကျော်ကျော်	✓		✓			ဦးကျော်ကျော်
၄၂	ဦးကျော်ကျော်	✓		✓			ဦးကျော်ကျော်
၄၃	ဦးကျော်ကျော်	✓		✓			ဦးကျော်ကျော်
၄၄	ဦးကျော်ကျော်	✓		✓			ဦးကျော်ကျော်
၄၅	ဦးကျော်ကျော်	✓		✓			ဦးကျော်ကျော်
၄၆	ဦးကျော်ကျော်	✓		✓			ဦးကျော်ကျော်
၄၇	ဦးကျော်ကျော်	✓		✓			ဦးကျော်ကျော်
၄၈	ဦးကျော်ကျော်	✓		✓			ဦးကျော်ကျော်
၄၉	ဦးကျော်ကျော်	✓		✓			ဦးကျော်ကျော်
၅၀	ဦးကျော်ကျော်	✓		✓			ဦးကျော်ကျော်

(၁) အစည်းအဝေးတက်ရောက်မှုစာရင်းကို ကိုယ်စားပြုသူများမှ တစ်ဖက်၊ အိမ်ထောင်စု တစ်ဖက် ကိုယ်စားပြုသူများမှ တစ်ဖက် ဖြစ်ရမည်။





ပုံစံ - ၈-၁၂ - အစည်းအဝေးထောက်ပံ့ရေးကတ်သွားများ (FORM PC 12)

လမ်းညွှန် စီမံကိန်း အစည်းအဝေးအားကျင်းပရာတွင် အသုံးပြုရန် လိုအပ်သည့်နေ့ရက်များကို ကျင်းပသည့် ရက်၊ နာရီ၊ မိနစ်အထိ ဖော်ပြရန် လိုအပ်ပါသည်။

စည်းရုံးရေးမှူးအမည်: ဦးမောင်ကျော်၊ နေအိမ်လမ်းအမှတ်: ၁၅၀၊ နေရာ: ၁၅၀

ရက်စွဲ: ၁၅.၁၁.၂၀၁၆၊ မိနစ်အမှတ်: ၀၀၊ စတင်အချိန်: ၀၉:၀၀၊ နိဂုံးအချိန်: ၀၉:၀၀

ပြည်နယ်/တိုင်းဒေသကြီး: မန္တလေး၊ မြို့နယ်: မန္တလေးမြို့၊ ရပ်ကွက်အမှတ်: ၁၅၀၊ ဝါးကြီးအမှတ်: ၁၅၀

စဉ်	အမည်	ကျား (V)	မ (V)	အိမ်ထောင် ရှိ/မရှိ (V)	လူမျိုး	လက်မှတ်
၁	မောင်ကျော်	<input checked="" type="checkbox"/>	<input type="checkbox"/>	<input checked="" type="checkbox"/>	ဗမာ	မောင်ကျော်
၂	မောင်ကျော်	<input checked="" type="checkbox"/>	<input type="checkbox"/>	<input checked="" type="checkbox"/>	ဗမာ	မောင်ကျော်
၃	မောင်ကျော်	<input checked="" type="checkbox"/>	<input type="checkbox"/>	<input checked="" type="checkbox"/>	ဗမာ	မောင်ကျော်
၄	မောင်ကျော်	<input checked="" type="checkbox"/>	<input type="checkbox"/>	<input checked="" type="checkbox"/>	ဗမာ	မောင်ကျော်
၅	မောင်ကျော်	<input checked="" type="checkbox"/>	<input type="checkbox"/>	<input checked="" type="checkbox"/>	ဗမာ	မောင်ကျော်
၆	မောင်ကျော်	<input checked="" type="checkbox"/>	<input type="checkbox"/>	<input checked="" type="checkbox"/>	ဗမာ	မောင်ကျော်
၇	မောင်ကျော်	<input checked="" type="checkbox"/>	<input type="checkbox"/>	<input checked="" type="checkbox"/>	ဗမာ	မောင်ကျော်
၈	မောင်ကျော်	<input checked="" type="checkbox"/>	<input type="checkbox"/>	<input checked="" type="checkbox"/>	ဗမာ	မောင်ကျော်
၉	မောင်ကျော်	<input checked="" type="checkbox"/>	<input type="checkbox"/>	<input checked="" type="checkbox"/>	ဗမာ	မောင်ကျော်
၁၀	မောင်ကျော်	<input checked="" type="checkbox"/>	<input type="checkbox"/>	<input checked="" type="checkbox"/>	ဗမာ	မောင်ကျော်
၁၁	မောင်ကျော်	<input checked="" type="checkbox"/>	<input type="checkbox"/>	<input checked="" type="checkbox"/>	ဗမာ	မောင်ကျော်
၁၂	မောင်ကျော်	<input checked="" type="checkbox"/>	<input type="checkbox"/>	<input checked="" type="checkbox"/>	ဗမာ	မောင်ကျော်
၁၃	မောင်ကျော်	<input checked="" type="checkbox"/>	<input type="checkbox"/>	<input checked="" type="checkbox"/>	ဗမာ	မောင်ကျော်
၁၄	မောင်ကျော်	<input checked="" type="checkbox"/>	<input type="checkbox"/>	<input checked="" type="checkbox"/>	ဗမာ	မောင်ကျော်
၁၅	မောင်ကျော်	<input checked="" type="checkbox"/>	<input type="checkbox"/>	<input checked="" type="checkbox"/>	ဗမာ	မောင်ကျော်
၁၆	မောင်ကျော်	<input checked="" type="checkbox"/>	<input type="checkbox"/>	<input checked="" type="checkbox"/>	ဗမာ	မောင်ကျော်
၁၇	မောင်ကျော်	<input checked="" type="checkbox"/>	<input type="checkbox"/>	<input checked="" type="checkbox"/>	ဗမာ	မောင်ကျော်
၁၈	မောင်ကျော်	<input checked="" type="checkbox"/>	<input type="checkbox"/>	<input checked="" type="checkbox"/>	ဗမာ	မောင်ကျော်
၁၉	မောင်ကျော်	<input checked="" type="checkbox"/>	<input type="checkbox"/>	<input checked="" type="checkbox"/>	ဗမာ	မောင်ကျော်
၂၀	မောင်ကျော်	<input checked="" type="checkbox"/>	<input type="checkbox"/>	<input checked="" type="checkbox"/>	ဗမာ	မောင်ကျော်

(၁) အိမ်ထောင်မရှိသူများကို အမှတ် (၁) ဝက်ခွက်ဖြင့် ဖော်ပြရမည်။



ပုံစံ - ၀-၁၂ - အစည်းအဝေးတက်ရောက်သူများ (FORM PC 12)

လက်ညွှန်း၊ စိတ်ကုန်း၊ အစည်းအဝေးအားလုံးတွင် အသုံးပြုရန် အစည်းအဝေးအဖွဲ့ဝင်များအား အစည်းအဝေးတက်ရောက်ရန် အစည်းအဝေးအဖွဲ့ဝင်များအား အစည်းအဝေးတက်ရောက်ရန် အစည်းအဝေးအဖွဲ့ဝင်များအား အစည်းအဝေးတက်ရောက်ရန်

စည်းရုံးရေးမှူးအမည်: ဦးအောင်ကျော်

မှတ်စု: ၁၅-၁-၀၂၀၁၆      စိတ်ကုန်း(၁)      စိတ်ကုန်း(၂)      စိတ်ကုန်း(၃)      စိတ်ကုန်း(၄)

ပြည်နယ်/တိုင်းဒေသကြီး: မကွေး      မြို့နယ်: မကွေးမြို့နယ်      ရွေးကောက်ပွဲအဖွဲ့အစည်း: မကွေးမြို့နယ်

စဉ်	အမည်	ကျား (V)	မ (V)	အိမ်ထောင်ဖက်သားလုပ် (V) <sup>(၁)</sup>	လူမျိုး	လက်မှတ်
၄၀	ဦးတင်စွေ	✓		✓	ဗမာ	<i>[Signature]</i>
၄၁	အောင်ယု		✓	✓	မ	<i>[Signature]</i>
၄၂	အောင်စွေစွေ		✓	✓	မ	<i>[Signature]</i>
၄၃	မအုတ်အုတ်		✓	✓	မ	<i>[Signature]</i>
၄၄	အောင်စွေစွေ		✓	✓	မ	<i>[Signature]</i>
၄၅	အောင်စွေစွေ		✓	✓	မ	<i>[Signature]</i>
၄၆	အောင်စွေစွေ		✓	✓	မ	<i>[Signature]</i>
၄၇	ဦးတင်စွေ	✓		✓	မ	<i>[Signature]</i>
၄၈	ဦးတင်စွေ	✓		✓	မ	<i>[Signature]</i>
၄၉	ဦးတင်စွေ	✓		✓	မ	<i>[Signature]</i>
၅၀	ဦးတင်စွေ	✓		✓	မ	<i>[Signature]</i>
၅၁	ဦးတင်စွေ	✓		✓	မ	<i>[Signature]</i>
၅၂	ဦးတင်စွေ	✓		✓	မ	<i>[Signature]</i>
စုစုပေါင်း:		၆	၇	၁၃		

(၁) အိမ်ထောင်ဖက်သားလုပ်ပါ။ အမျိုးသား/အမျိုးသမီး အိမ်ထောင်ဖက်သား အဖွဲ့ဝင်များအား အစည်းအဝေးတက်ရောက်ရန် အစည်းအဝေးအဖွဲ့ဝင်များအား အစည်းအဝေးတက်ရောက်ရန်















ပုံစံ - ၈-၁၂ - အစည်းအဝေးတက်ရောက်သူများ (FORM PC 12)

လက်ညွှန်း စီမံကိန်း အစည်းအဝေးတက်ရောက်မှုတွင် အပါအဝင်ဖြစ်ရန် လိုအပ်သည့်အချက်များကို စာရွက်စာတမ်းတွင် တွင်ဆောင်ယူ၍ စစ်ဆေးပြီးမှ စီမံကိန်းတက်ရောက်ခွင့်အချက်အလက်များကို စာရွက်စာတမ်းတွင် ဖြည့်သွင်းရန်

စည်းရုံးရေးမှူးအမည် ဦးကျော်ကျော် ၁၃၇  
 ရက်စွဲ ၁၅ . ၁ . ၂၀၁၆  
 မြို့နယ်/တိုင်းဒေသကြီး ပဲခူးတိုင်းဒေသကြီး  
 မြို့နယ် စစ်ကိုင်းတိုင်းဒေသကြီး  
 စာမျက်နှာ (၁) စာမျက်နှာ (၂) စာမျက်နှာ (၃) စာမျက်နှာ (၄)  
 စာမျက်နှာ (၅) စာမျက်နှာ (၆) စာမျက်နှာ (၇) စာမျက်နှာ (၈) စာမျက်နှာ (၉) စာမျက်နှာ (၁၀)

စဉ်	အမည်	ကျား (✓)	မ (✓)	အိမ်ထောင် ဖွဲ့စည်းထား လှည့် (✓/x)	လူမျိုး	လက်မှတ်
၁၅၅	ဦးသန်း	✓		✓	မက	သန်း
၁၅၆	ဦးသန်း	✓		✓	မက	သန်း
၁၅၇	ဦးသန်း	✓		✓	မက	သန်း
၁၅၈	ဦးသန်း	✓		✓	မက	သန်း
၁၅၉	ဦးသန်း	✓		✓	မက	သန်း
၁၆၀	ဦးသန်း	✓		✓	မက	သန်း
၁၆၁	ဦးသန်း	✓		✓	မက	သန်း
၁၆၂	ဦးသန်း	✓		✓	မက	သန်း
၁၆၃	ဦးသန်း	✓		✓	မက	သန်း

စာရွက်စာတမ်း နံပါတ်: ၂၀၁၆/၂၀၁၆

စာရွက်စာတမ်း နံပါတ်: ၂၀၁၆/၂၀၁၆

(၁) အိမ်ထောင်စုံစုံဖြစ်ရန်အတွက် အမျိုးသား/အမျိုးသမီး အိမ်ထောင်စုံ တစ်စုံကို တိုက်ရိုက်ပြုစုပေးရန် အမှာစာဖြင့်ပေးပါ။









၁.။ ခြေစွမ်းချက်ကားလုံးကို နှစ်ခုချုပ်ဖြေရှင်းဆုံးဖြတ်ခြင်းကို ဦးစီးဆောင်ရွက်ခြင်း

..... အကျဉ်းချုပ်စာတမ်းရှင်းလင်းချက်.....

၂.။ ၁၀၃ ဦး (အရှေ့) ကျေးရွာ၏ အရေးတော်ပုံအကျဉ်းချုပ်..... ဦးထောင်ညွှန်၊  
..... အခြေခံအကျဉ်းချုပ်ကို ကျင့်သုံးချက်ဖြင့်ဖြေရှင်းပါသည်။

၃.။ ၁၀၃ ဦး (အရှေ့) ကျေးရွာ၏ အရေးတော်ပုံအကျဉ်းချုပ်အကျဉ်းချုပ်..... အကျဉ်းချုပ်အကျဉ်းချုပ်.....  
..... အကျဉ်းချုပ်အကျဉ်းချုပ်အကျဉ်းချုပ်.....

ချစ်သာ - အောက်ဖော်ပြပါအတိုင်း ဦးထောင်ညွှန်၊ အကျဉ်းချုပ်အကျဉ်းချုပ်.....  
..... အကျဉ်းချုပ်အကျဉ်းချုပ်အကျဉ်းချုပ်.....

အထက်အထက် - အောက်ဖော်ပြပါအတိုင်း အကျဉ်းချုပ်အကျဉ်းချုပ်.....  
..... အကျဉ်းချုပ်အကျဉ်းချုပ်အကျဉ်းချုပ်.....

ရွှေဒါး - အောက်ဖော်ပြပါအတိုင်း အကျဉ်းချုပ်အကျဉ်းချုပ်.....  
..... အကျဉ်းချုပ်အကျဉ်းချုပ်အကျဉ်းချုပ်.....



နောက်လအစည်းအဝေးပြုလုပ်မည့်

(နေ့ရက်/အချိန်/နေရာ) : ၁၆-၁-၂၀၁၆ / နေ့လယ် ၁၂:၀၀ / ဆွန်းကြီးကျောင်း

အစည်းအဝေးမှတ်တမ်းတင်သူ

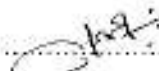
လက်မှတ် 

အမည် ဦးကျော်ကျော်သူ

ရာထူး .. ရှေ့ဇယားဂျိုးစော့

ပုံစံ - ၈-၁၂ - အစည်းအဝေးထောက်ရောက်သူများ (FORM PC 12)

လက်ညွှန်း စီမံကိန်း အစည်းအဝေးအားတက်ရောက်သူများအား အသုံးပြုရန်၊ လျာထားချက်များကို ကျင့်သုံးရန် ကွင်းဆင်းစဉ် စစ်ဆေးရန် ပုံစံ ၂ စီမံကိန်းစာတန်းစာချုပ်အရ စာတန်းစာချုပ်အရ တက်ရောက်ရန် အစည်းအဝေးအားတက်ရောက်သူများအား အသုံးပြုရန်

စည်းကမ်းချက်များအရ ဦးစီးဌာန/ဌာနချုပ်/ဌာန

ရက်စွဲ - ၆. ၁. ၂၀၁၆

ပြည်နယ်/တိုင်းဒေသကြီး - မြန်မာပြည်

စာတန်းစာချုပ်အရ တက်ရောက်ရန်

စာတန်းစာချုပ်အရ တက်ရောက်ရန်

စဉ်	အမည်	ကျား (V)	မ (V)	အိမ်ထောင် ဖုန်းနံပါတ် (V)	လူနံပါတ်	လက်မှတ်
၁	ဖော်စဉ် ဂျော့	✓	✓	✓	၁၆၆၈	၁၆၆၈
၂	ဖော်စဉ် ဂျော့	✓	✓	✓	၆	၆
၃	ဖော်စဉ် ဂျော့	✓	✓	✓	၆	၆
၄	ဖော်စဉ် ဂျော့	✓	✓	✓	၆	၆
၅	ဖော်စဉ် ဂျော့	✓	✓	✓	၆	၆
၆	ဖော်စဉ် ဂျော့	✓	✓	✓	၆	၆
၇	ဖော်စဉ် ဂျော့	✓	✓	✓	၆	၆
၈	ဖော်စဉ် ဂျော့	✓	✓	✓	၆	၆
၉	ဖော်စဉ် ဂျော့	✓	✓	✓	၆	၆
၁၀	ဖော်စဉ် ဂျော့	✓	✓	✓	၆	၆
၁၁	ဖော်စဉ် ဂျော့	✓	✓	✓	၆	၆
၁၂	ဖော်စဉ် ဂျော့	✓	✓	✓	၆	၆
၁၃	ဖော်စဉ် ဂျော့	✓	✓	✓	၆	၆
စုစုပေါင်း		၁၃	၁၃	၁၃	၆	၆

(၁) အိမ်ထောင်စီမံကိန်းစာတန်းစာချုပ်၊ အသုံးပြုသူ/အသုံးပြုသူများ အိမ်ထောင်စု တစ်စုကို ကိုယ်စားပြုရန်အတွက် အသုံးပြုရမည်။

ပုံစံ - ၈-၁၂ - ဆရာတင်ပြရန်အတွက်သုံးသပ်ခြင်း (FORM PC 12)

လက်ညှိုး၊ လက်ခုပ်၊ လက်ခုပ်ဆောင်ရွက်ရာတွင် ဆရာတင်ပြရန်အတွက် ဆရာတင်ပြရန်အတွက် ဆရာတင်ပြရန်အတွက် ဆရာတင်ပြရန်အတွက် ဆရာတင်ပြရန်အတွက်

ဆရာတင်ပြရန်အတွက် ဆရာတင်ပြရန်အတွက် ဆရာတင်ပြရန်အတွက် ဆရာတင်ပြရန်အတွက် ဆရာတင်ပြရန်အတွက်

ဆရာတင်ပြရန်အတွက် ဆရာတင်ပြရန်အတွက် ဆရာတင်ပြရန်အတွက် ဆရာတင်ပြရန်အတွက် ဆရာတင်ပြရန်အတွက်

စဉ်	အမည်	ကျား (✓)	မ (✓)	အိမ်ထောင်	ရရှိခဲ့သော လက်ခုပ် (✓/✗)	ကျန်းမာရေး	ကျန်းမာရေး	ကျန်းမာရေး	ကျန်းမာရေး
၁၄	အောင်ကျော်စွာ	✓		✓	✓	✓	✓	✓	၂၀၂၄.၇.၂၅
၁၅	အောင်ကျော်စွာ	✓		✓	✓	✓	✓	✓	၂၀၂၄.၇.၂၅
၁၆	အောင်ကျော်စွာ	✓		✓	✓	✓	✓	✓	၂၀၂၄.၇.၂၅
၁၇	အောင်ကျော်စွာ	✓		✓	✓	✓	✓	✓	၂၀၂၄.၇.၂၅
၁၈	အောင်ကျော်စွာ	✓		✓	✓	✓	✓	✓	၂၀၂၄.၇.၂၅
၁၉	အောင်ကျော်စွာ	✓		✓	✓	✓	✓	✓	၂၀၂၄.၇.၂၅
၂၀	အောင်ကျော်စွာ	✓		✓	✓	✓	✓	✓	၂၀၂၄.၇.၂၅
၂၁	အောင်ကျော်စွာ	✓		✓	✓	✓	✓	✓	၂၀၂၄.၇.၂၅
၂၂	အောင်ကျော်စွာ	✓		✓	✓	✓	✓	✓	၂၀၂၄.၇.၂၅
၂၃	အောင်ကျော်စွာ	✓		✓	✓	✓	✓	✓	၂၀၂၄.၇.၂၅
၂၄	အောင်ကျော်စွာ	✓		✓	✓	✓	✓	✓	၂၀၂၄.၇.၂၅
၂၅	အောင်ကျော်စွာ	✓		✓	✓	✓	✓	✓	၂၀၂၄.၇.၂၅
၂၆	အောင်ကျော်စွာ	✓		✓	✓	✓	✓	✓	၂၀၂၄.၇.၂၅

(၁) အိမ်ထောင်စုံ၊ မိန်းမ၊ အမျိုးသား/အမျိုးသမီး၊ အိမ်ထောင်စုံ တစ်စုံတစ်ရာကို ကိုယ်တိုင်ဖြည့်သွင်းရန် အတည်ပြုရန်။



ပုံစံ - ၀-၁၂ - အစည်းအဝေးအတတ်ချုပ်များ (FORM PC 12)

လက်ညှိုးစွဲ စီမံကိန်း အစည်းအဝေးအတတ်ချုပ်တွင် အသုံးပြုရန်၊ လူထုပညာရေးအဖွဲ့အစည်းတွင် ကျင်းပသည့် စည်းရုံးစာချုပ်ပုံစံ၊ စီမံကိန်းအတတ်ချုပ်များအား အစည်းအဝေးအတတ်ချုပ်များ သို့မဟုတ် အဖွဲ့အစည်းများတွင် အသုံးပြုရန်

စည်းရုံးရေးမှူးအမည် ဦးကျော်လှိုင်၊ အဖ ဦးကျော်လှိုင်၊ အမိ ဒေါ်အောင်စန်း

မှတ်စု - ၆ - - ၂၀၁၆

ပြည်နယ်/တိုင်းဒေသကြီး မြို့နယ် ကျေးရွာအုပ်စု ကျေးရွာအုပ်စု

စာမျက်နှာ (၁) စာမျက်နှာ (၂) စာမျက်နှာ (၃) စာမျက်နှာ (၄)

ကျေးရွာအုပ်စု အမှတ် ၁၀၇၆၊ ၇-၆၅၇

စဉ်	အမည်	ကျား (M)	မ (F)	အိမ်ထောင် ဖုန်းနံပါတ် (V/M)	လုပ်ငန်း	လက်မှတ်
၁	ကျော်စွာ	✓	✓	✓	မ	မ
၂	ကျော်စွာ	✓	✓	✓	မ	မ
၃	ကျော်စွာ	✓	✓	✓	မ	မ
၄	ကျော်စွာ	✓	✓	✓	မ	မ
၅	ကျော်စွာ	✓	✓	✓	မ	မ
၆	ကျော်စွာ	✓	✓	✓	မ	မ
၇	ကျော်စွာ	✓	✓	✓	မ	မ
၈	ကျော်စွာ	✓	✓	✓	မ	မ
၉	ကျော်စွာ	✓	✓	✓	မ	မ
၁၀	ကျော်စွာ	✓	✓	✓	မ	မ

(၁) အိမ်ထောင်စုံစုံဖြစ်နေပါက အမျိုးသား/အမျိုးသမီး အိမ်ထောင်စုံ တစ်ဖက် ကိုယ်စားပြုသူသည်သာ ဆို အမှတ်ပြန်ပါ။





ပုံစံ - ၈-၁၂ - အစည်းအဝေးတက်ရောက်သူများ (FORM PC 12)

လမ်းညွှန်၊ ဝိသိကန်း၊ အစည်းအဝေးတက်ရောက်သူများ အချက်အလက်၊ အစည်းအဝေးအကျဉ်းချုပ်၊ အစည်းအဝေးအကျဉ်းချုပ်၊ အစည်းအဝေးအကျဉ်းချုပ်

အစည်းအဝေးအကျဉ်းချုပ် ဝိသိကန်း၊ အစည်းအဝေးအကျဉ်းချုပ်၊ အစည်းအဝေးအကျဉ်းချုပ်

ရက်စွဲ: ၁၉. ၁. ၂၀. ၂၆

အစည်းအဝေးအကျဉ်းချုပ် ဝိသိကန်း၊ အစည်းအဝေးအကျဉ်းချုပ်၊ အစည်းအဝေးအကျဉ်းချုပ်

အစည်းအဝေးအကျဉ်းချုပ် ဝိသိကန်း၊ အစည်းအဝေးအကျဉ်းချုပ်၊ အစည်းအဝေးအကျဉ်းချုပ်

စဉ်	အမည်	ကျား (M)	မိန်းမ (F)	အိမ်ထောင်စုဝင် (N/A)	လုပ်ငန်း	လက်မှတ်
၁	ဦးကျော်စွာ	✓	✓	✓	အမှုဆောင်	(လက်မှတ်)
၂	ဦးကျော်စွာ	✓	✓	✓	အမှုဆောင်	(လက်မှတ်)
၃	ဦးကျော်စွာ	✓	✓	✓	အမှုဆောင်	(လက်မှတ်)
၄	ဦးကျော်စွာ	✓	✓	✓	အမှုဆောင်	(လက်မှတ်)
၅	ဦးကျော်စွာ	✓	✓	✓	အမှုဆောင်	(လက်မှတ်)
၆	ဦးကျော်စွာ	✓	✓	✓	အမှုဆောင်	(လက်မှတ်)
၇	ဦးကျော်စွာ	✓	✓	✓	အမှုဆောင်	(လက်မှတ်)
၈	ဦးကျော်စွာ	✓	✓	✓	အမှုဆောင်	(လက်မှတ်)
၉	ဦးကျော်စွာ	✓	✓	✓	အမှုဆောင်	(လက်မှတ်)
၁၀	ဦးကျော်စွာ	✓	✓	✓	အမှုဆောင်	(လက်မှတ်)
၁၁	ဦးကျော်စွာ	✓	✓	✓	အမှုဆောင်	(လက်မှတ်)
၁၂	ဦးကျော်စွာ	✓	✓	✓	အမှုဆောင်	(လက်မှတ်)
၁၃	ဦးကျော်စွာ	✓	✓	✓	အမှုဆောင်	(လက်မှတ်)

(၁) အိမ်ထောင်စုဝင်အဖြစ်မှ ဝိသိကန်း၊ အစည်းအဝေးအကျဉ်းချုပ်၊ အစည်းအဝေးအကျဉ်းချုပ်



ပုံစံ - ၀-၀၂ - အစည်းအဝေးတက်ရောက်သူများ (FORM PC 12)

လက်ညှိနှိုင်း စီမံကိန်း အစည်းအဝေးအား တက်ရောက် စာရင်းများကို စာရင်းအုပ်စုအရ အစည်းအဝေးအစီရင်ခံစာတွင် အစည်းအဝေးတက်ရောက်သူများ၏ ဝင်ရောက်မှုကို ရှိသမျှ တွက်ချက် ထုတ်ဖော်ရန် လိုအပ်ပါသည်။

စည်းရုံးရေးမှူးအဖွဲ့၏ ဝန်ထမ်း	စီမံကိန်းတိုင်းအဖွဲ့အစည်း (၂) - စတင်အဖွဲ့ (၃) - စတင်အဖွဲ့ (၄)
စည်းရုံးရေးမှူးအဖွဲ့၏ ဝန်ထမ်း	စီမံကိန်းတိုင်းအဖွဲ့အစည်း (၂) - စတင်အဖွဲ့ (၃) - စတင်အဖွဲ့ (၄)
စည်းရုံးရေးမှူးအဖွဲ့၏ ဝန်ထမ်း	စီမံကိန်းတိုင်းအဖွဲ့အစည်း (၂) - စတင်အဖွဲ့ (၃) - စတင်အဖွဲ့ (၄)
စည်းရုံးရေးမှူးအဖွဲ့၏ ဝန်ထမ်း	စီမံကိန်းတိုင်းအဖွဲ့အစည်း (၂) - စတင်အဖွဲ့ (၃) - စတင်အဖွဲ့ (၄)

စဉ်	အမည်	တရား (✓)	ပ (✓)	ထိပ်ထောင် ကုန်သွယ် လုပ်ငန်း	လူမျိုး	လက်မှတ်
၁	ဦးစိုးလှိုင်	✓		✓	ဗမာ	
၂	ဒေါ်ခင်စန်းစု		✓	✓	"	
၃	ဒေါ်ခင်စန်းစု		✓	✓	"	
၄	ဒေါ်ခင်စန်းစု		✓	✓	"	
၅	ဦးစိုးလှိုင်	✓		✓	"	
၆	ဦးစိုးလှိုင်	✓		✓	"	
၇	ဒေါ်ခင်စန်းစု			✓	"	
၈	ဒေါ်ခင်စန်းစု			✓	"	
၉	ဒေါ်ခင်စန်းစု			✓	"	
၁၀	ဒေါ်ခင်စန်းစု			✓	"	
၁၁	ဒေါ်ခင်စန်းစု			✓	"	
၁၂	ဒေါ်ခင်စန်းစု			✓	"	
၁၃	ဒေါ်ခင်စန်းစု	✓		✓	"	

(၁) အစည်းအဝေးအစီရင်ခံစာတွင် အစည်းအဝေးအစီရင်ခံစာတွင် အစည်းအဝေးတက်ရောက်သူများ၏ ဝင်ရောက်မှုကို ရှိသမျှ တွက်ချက် ထုတ်ဖော်ရန် လိုအပ်ပါသည်။

ပုံစံ - ၈-၁-၂ - အစည်းအဝေးတက်ရောက်သူများ (FORM PC 12)

လက်ညွှန်း စိတ်ကမ်း အစည်းအဝေးတက်ရောက်ပွဲတွင် အသုံးပြုရန်၊ လူထုစည်းရုံးရေးများကို ကျင့်သုံးရန် ကျင့်သုံးရန်အတွက် စီမံကိန်းတင်ပြချက်အရ အစည်းအဝေးတက်ရောက်သူများအတွက် အစည်းအဝေးအကျဉ်းချုပ်

စည်းရုံးရေးမှူးအဖြစ်  ဦးစိုးကျော်စွာ  စိတ်ကမ်း(၁)  စိတ်ကမ်း(၂)  စိတ်ကမ်း(၃)  စိတ်ကမ်း(၄)  စိတ်ကမ်း(၅)  စိတ်ကမ်း(၆)  စိတ်ကမ်း(၇)  စိတ်ကမ်း(၈)  စိတ်ကမ်း(၉)  စိတ်ကမ်း(၁၀)

ပြည်နယ်/တိုင်းဒေသကြီး  ၁၀၈၈၇၃၁  ပြည်နယ်  ၁၀၈၈၇၃၁  ကျေးရွာအုပ်စု  ၁၀၈၈၇၃၁  ကျေးရွာ  ၁၀၈၈၇၃၁

အစည်းအဝေးခေါ်ဝေါ်ရန် အစည်းအဝေးအကျဉ်းချုပ် စီမံကိန်းအရ စာရွက်စာတမ်း

စဉ်	အမည်	ကျား (M)	မ (F)	အိမ်ထောင် နှစ်ထပ်စား လှည့်လည် (N/A)	လူမျိုး	လက်မှတ်
၁။	ဒေါ်ခင်စုစု		✓	✓	ဗမာ	စုစု
၂။	ဒေါ်စုစုစု	✓		✓	မ	စုစု
၃။	ဒေါ်ခင်စုစု	✓		✓	မ	စုစု
၄။	ဒေါ်စုစုစု	✓		✓	မ	စုစု
၅။	ဒေါ်စုစုစု	✓		✓	မ	စုစု

စုစုစုစု

(၁) အိမ်ထောင်နှစ်ထပ်စားလှည့်လည်မှုများ အမျိုးသား/အမျိုးသမီး အိမ်ထောင်မှ တစ်ဖက် ကိုယ်စားပြုသူအဖြစ် အမှတ်ပြုရမည်။

လူထုဝဟိုပြုပိတ်ကိန်းစေတုတ္တရာမြို့နယ်

အစည်းအဝေးမှတ်တမ်း

အစည်းအဝေး၏ ရည်ရွယ်ချက်	... စီမံကိန်းလုပ်ငန်းခွဲ ငွေ ချယ်ခြင်း ၊ ကော်မတီဝင်များ ဖော် လုပ်ခြင်း စသည်တို့	
ကျေးရွာအမည်/ ကျေးရွာအုပ်စုအမည်	၁၀ ဒဉ်း နှစ် ၅၅.၇ ၁၀ ဒဉ်း	
နေရာ ၊ တက်ရောက်သူဦးရေ ၊	တန်းကြီး ကျောင်း ကျား (၃၀) ဦး မ (၅) ဦး ပေါင်း (၃၅) ဦး	နေ့စွဲ ၊ ၁၆. ၀. ၂၀၁၆ အချိန် ၊ နေ့လယ် ၁၂:၀၀ နာရီ

အစည်းအဝေးအစီအစဉ်များ

- (၁) ကျေးရွာအစက်အခဲများ ဖော်လှယ်ခြင်း နှင့် ဖျော်ဖြော်ချက်များ ဆွဲခြင်း
- (၂) စီမံကိန်းလုပ်ငန်းခွဲ ငွေ ချယ်ခြင်း
- (၃) ကော်မတီဝင်များ ဖော်လှယ်ခြင်း
- (၄) ပာသာနာသစ်ပင် ရေးဆွဲခြင်း
- (၅) စီမံကိန်းလုပ်ငန်းခွဲများ၏ ကျန်ကျစရိတ် တွက်ချက်ခြင်း
- (၆) အိမ်ထောင်စုခွဲခြားရေး ဆွဲခြင်း

ဆွေးနွေးချက်များ

၁။ ..... ၁၀ ဒဉ်း ၅၅.၇ ကျေးရွာ၏ အစက်အခဲများ ဖော်လှယ်ခြင်း ကျေးရွာဖျော်ဖြော်ချက်  
... ရေးဆွဲချက် ... လက်ထောက်ရုံးမှ ပာသာနာ သစ်ပင် ခိုင်နိကာခြင်း ဦးဆောင်ပြီး အချို့သော အဖွဲ့ဝင်  
... နှင့် ... အချို့သော အဖွဲ့ဝင်များ ခွဲ ... ၄၄၅ ... ဆွေးနွေးခဲ့ပါသည်။

၂။ ..... အချို့သော အဖွဲ့ဝင်များ နှင့် အချို့သော အဖွဲ့ဝင်များ ဖော်လှယ်ထား စီမံကိန်း





အရည်အဝေးဆုံးဖြတ်ချက်များ

- ၂။... ဝန်ခံပေးမှု၊ ရွာသူစု၊ မိမိတို့ကိုယ်တိုင်၊ စွမ်းချယ်ခံခြင်းသည် -
- ... ဒီးလင်းရေးရာ (ခင်ရှင်စင်)၊ ဗုဒ္ဓမဲ့ / ရေကာတာ (ရွာစင်) (၃၄မဲ့)၊ ဒီးလင်းရေးရာ (၂၅) /
- ... စုရပ်ဆောင် (၁၂မဲ့)၊ ဒီးလင်းရေးရာ (၈၄မဲ့) / စာကြည့်တိုက်၊ ဒီးလင်းရေးရာ (၄၅မဲ့) /
- ... စာသင်ကျောင်း (၃၅မဲ့)၊ ဒီးလင်းရေးရာ (၈၀မဲ့) / ရေကာတာ (ရွာစင်) (၄မဲ့)၊ ဒီးလင်းရေးရာ (၅မဲ့) /
- ... စုရပ်ဆောင် (၃၅မဲ့) / စုရပ်ဆောင် (၃၅မဲ့)၊ ရေကာတာ (ရွာစင်) (၄မဲ့) / စာကြည့်တိုက်၊
- ... ကျောင်းကြိုရေးရာ (၄၅မဲ့) / ရေကာတာ (ရွာစင်) (၃၅မဲ့)၊ ရေကာတာ (ရွာစင်) (၄၅မဲ့) / ရေကာတာ (ရွာစင်) (၄မဲ့)၊
- ... ရေကာတာ (ရွာစင်) (၅၅မဲ့) / ရေကာတာ (ရွာစင်) (၂၅မဲ့)။
- ... စုရပ်ဆောင် (၅၀မဲ့) / စာကြည့်တိုက် (၄၅မဲ့)၊ စာသင်ကျောင်း (၄၅မဲ့) / စုရပ်ဆောင် (၃၅မဲ့)၊
- ... စုရပ်ဆောင် (၄၅မဲ့) / ရေကာတာ (ရွာစင်) (၁၀မဲ့)၊ စုရပ်ဆောင် (၄၅မဲ့) / ရေကာတာ (ရွာစင်) (၅မဲ့) /
- ... စာကြည့်တိုက် (၄၅မဲ့)၊ စာသင်ကျောင်း (၅၀မဲ့)၊ စာကြည့်တိုက် (၅မဲ့) / ရေကာတာ (ရွာစင်) (၄၅မဲ့)၊
- ... စာကြည့်တိုက် (၅မဲ့) / ရေကာတာ (ရွာစင်) (၅မဲ့)၊ စုရပ်ဆောင် (၅မဲ့)။
- ... စာသင်ကျောင်း (၄၅မဲ့) / ရေကာတာ (ရွာစင်) (၅မဲ့)၊ စာသင်ကျောင်း (၅မဲ့) / ရေကာတာ (ရွာစင်) (၅မဲ့)၊
- ... ရေကာတာ (ရွာစင်) (၄၅မဲ့) / ရေကာတာ (ရွာစင်) (၅မဲ့)။

- ၃။... ဝန်ခံပေးမှု (ဗုဒ္ဓ)၊ ရွာမိမိတို့ကိုယ်တိုင်၊ စွမ်းချယ်ခံခြင်းကို ဆောင်ရွက်ခြင်း
- ... စုရပ်ဆောင်၊ စာသင်ကျောင်း၊ စွမ်းချယ်ခံခြင်းသည် -
  - ... ကျေးရွာမိမိ / စာသင်ကျောင်း - ဦးမောင်ရွှေ၊ မိမိတို့သားကြီး
  - ... စာသင်ကျောင်း၊ စွမ်းချယ်ခံခြင်း - ဦးကျော်စွာ၊ မိမိတို့ဇနီးမောင်နှံ၊ ဦးမောင်ရွှေတို့
  - ... စာကြည့်တိုက်၊ စွမ်းချယ်ခံခြင်း - မိမိတို့ဇနီးမောင်နှံ၊ မိမိတို့သားကြီး
  - ... စွမ်းချယ်ခံခြင်း - ဦးစိန်တင်၊ မိမိတို့ဇနီးမောင်နှံ၊ မိမိတို့ဇနီးမောင်နှံ
  - ... ကျေးရွာမိမိတို့ကိုယ်တိုင် - ဦးမောင်ရွှေ၊ မိမိတို့ဇနီးမောင်နှံ
  - ... ကျေးရွာမိမိတို့ကိုယ်တိုင် - မိမိတို့ဇနီးမောင်နှံ
  - ... အခြားမိမိတို့ကိုယ်တိုင် - ဦးမောင်ရွှေ၊ မိမိတို့ဇနီးမောင်နှံ၊ မိမိတို့ဇနီးမောင်နှံ



၂၆

.....

.....

.....

.....

.....

.....

.....

.....

.....

.....

.....

.....

.....

.....

.....

.....

.....

.....

.....

.....

နောက်လာမည့်အစည်းအဝေးပြုလုပ်မည့်

(နေ့ရက်/အချိန်/နေရာ) ၊

အစည်းအဝေးမှတ်တမ်းတင်သူ

လက်မှတ် ..... *အုန်း* .....

အမည် ပြီးကျော်ကျော်သူ.....

ရာထူး ...အထွေထွေရင်းနှီးမြှုပ်နှံရေးဌာန.....



ဖအိုင်းအရှေ့ကျေးရွာ၏ ကျေးရွာလက်စွဲစာအုပ်ပြုလုပ်ခြင်း  
မှတ်တမ်းတင်ပုံများ





နောက်ဆက်တွဲ (၄) ခြားနားသောအပိုင်းများအတွက် ဦးစားပေးဖွံ့ဖြိုးရေးလုပ်ငန်းစဉ်များ အနှစ်ချုပ်

ပုရင်းသည်အား VP5C တွင်ထားရှိရပါမည်။ အခြားဌာနများနှင့် ညှိနှိုင်းရန်အတွက် ဝိသ္ဇာတား TPIC သို့ပို့ရပါမည်။ MIS data အနေဖြင့်သွင်းရန်မလိုအပ်ပါ။

	အဆင့်	လုပ်ငန်း	မည်သူ ဦးစားပေးလဲ	လ / နှစ်	ကျေးဇူးတင်တာဝန်ခံသူ သို့ အုပ်စု	ပြင်ပမှ မည်သူ ထောက်ပံ့ မလဲ
ဦးစီးဌာနအဖွဲ့အစည်း	၁	အထောက်အကူပြုရေး ဝန်ထမ်း	ဗဟို ဗဟို-ကျား	၂၀၁၇	ကျေးဇူး	ကုမ္ပဏီ
	၂	ရွာမယ်ဥပဒေရေးရာ	ဗဟို ဗဟို-ကျား	၂၀၁၈	ကျေးဇူး	ကုမ္ပဏီ
	၃	စာရွက်စာတမ်း	ဗဟို ဗဟို-ကျား			
	၄		ဗဟို ဗဟို-ကျား			
	၅		ဗဟို ဗဟို-ကျား			
/အဖွဲ့အစည်းအဖွဲ့အစည်း	၁		ဗဟို ဗဟို-ကျား			
	၂		ဗဟို ဗဟို-ကျား			
	၃		ဗဟို ဗဟို-ကျား			
	၄		ဗဟို ဗဟို-ကျား			
	၅		ဗဟို ဗဟို-ကျား			
ပထမဆုံး အဖွဲ့အစည်း	၁		ဗဟို ဗဟို-ကျား			
	၂		ဗဟို ဗဟို-ကျား			
	၃		ဗဟို ဗဟို-ကျား			
	၄		ဗဟို ဗဟို-ကျား			
	၅		ဗဟို ဗဟို-ကျား			

အခြား	၀	အိမ်ထောင်ရေး (အင်ဂျင်နီယာ)	□ မ □ ကျား	၂၀၁၆	ကျေးဇူး	လူထုမတော်မြို့
	၂	ရွာအဝင်ဇေယျကာ	□ မ □ ကျား	၂၀၁၆	ကျေးဇူး	ပေါ်လှိုင်မြို့
	၃	ရွာအတွင်းဇေယျကာ	□ မ □ ကျား			
	၄	ကျေးရွာရေး (အဖွဲ့ချုပ်)	□ မ □ ကျား			
	၅	လူ့အဖွဲ့အစည်း	□ မ □ ကျား			



### VDP အရည်အသွေးထိန်းချုပ်မှု

ထိန်းချုပ်သူ-

ရက်စွဲ-

ရွာ- ၂၀၁၉ ခုနှစ်အတွက် VDP ရက်စွဲ- ၁၆.၁.၂၀၁၆

မြို့နယ်- မေတ္တာရွာကျေးရွာအုပ်စု- ၂၀၁၉ ခုနှစ်

(က) ခြုံငုံခြင်း (မြို့နယ်အဆင့်)- PC 8 ၏ Data အရ မှန်ကန်မှုရှိကြောင်းစစ်ပါ။

(ခ) အသေးစိတ် စစ်ဆေးခြင်း- တစ်မြို့နယ်တွင် ၁၀ ရွာ ၂၀ ရွာ ကျေးရွာအုပ်စု(VDPs)များကို အရည်အသွေးစစ်ဆေးရန်ရွေးပါ။ တစ်မြို့နယ်တွင် ကျေးရွာ ၂၀ ထက်ကျော်လျှင် ကျပန်းနမူနာရွေးပါ။

(၁) VDP စာရွက်စာတမ်းပြီးဆုံးမှုကို စစ်ဆေးပါ။ (OM အရ)

- မျက်နှာပုံ (အပုံ)
- မာတိကာ
- ကျေးရွာအခြေခံ Data
- PSA အကျဉ်းချုပ်နှင့် PRA လုပ်ငန်းစဉ်
- အမျိုးသား/အမျိုးသမီးအဖွဲ့များ၏ အခက်အခဲများ
- ကျေးရွာမှော်မှန်းချက် (ဆွေးနွေးချက်ရလဒ်)
- အမျိုးသား/အမျိုးသမီးအဖွဲ့များသဘောတူထားသည့် နောင်လေးနှစ်အတွက် ဦးစားပေးလုပ်ငန်းများစာရင်း (အခြေခံအဆောက်အအုံ၊ အသက်မွေးမှု၊ ပညာရေး၊ လူမှုရေးထိန်းသိမ်းမှု...)

နောက်ဆက်တွဲများ-

- လူမှုရေးအကဲဖြတ်မှု စာရွက်စာတမ်းခါတ်ပုံနှင့် PRA လုပ်ငန်းစဉ် (ခြံနိုင်လျှင်)၊ မြေပုံများ ပါရမည်၊ စည်းစိမ်ပိုင်ဆိုင်မှုအဆင့်၊ venn ပုံ...
- ကျေးရွာစီမံကိန်းရေးဆွဲရေးအစည်းအဝေးမိတ္တူ
- ကျေးရွာ၏အချက်အလက် (PC 1 ပုံစံ)
- ကျေးရွာမှော်မှန်းချက်

(၂) လူမှုရေးအကဲဖြတ်မှုအရည်အသွေးနှင့် VDP စစ်ဆေးပါ။

- VDP တွင်ပါဝင်သောဦးရေ (အမျိုးသား/အမျိုးသမီး)-
- လူမှုရေးအကဲဖြတ်မှုအရည်အသွေးနှင့် VDP အတွက် ရက်ပေါင်း-
- PRA ပစ္စည်းများ အသုံးပြုသည့် အရေအတွက်-

- ပါဝင်သောဦးရေနှင့် လုပ်ငန်းများ မှတ်တမ်းတင်ခြင်း (အစည်းအဝေးမှတ်တမ်း၊ အဖွဲ့ခေါ်တွင်းပုံ၊ တိုင်းရင်းသားအနည်းစုနှင့် ထိခိုက်လွယ်သော အဖွဲ့များ)
  - အလွန်ကောင်း
  - ကောင်း
  - ညံ့
- လုပ်ငန်းများ မှတ်တမ်းတင်ခြင်းနှင့် အမျိုးသမီးအဖွဲ့အစည်းအဝေး၏ရလဒ် အားခွဲခြားပေးထားသလား။
  - ရှိ
  - မရှိ
- စီမံကိန်းအရေအတွက် (အမျိုးသား/အမျိုးသမီးရွေးချယ်မှုအရေအတွက်)-
- PRAနှင့်သက်ဆိုင်သောအခြား စီမံကိန်းအရေအတွက် (အမျိုးသား/အမျိုးသမီးရွေးချယ်မှုအရေအတွက်)-