

ပြည်ထောင်စုသမ္မတမြန်မာနိုင်ငံတော် အစိုးရ
စိုက်ပျိုးရေး၊ မွေးမြူရေးနှင့် ဆည်မြောင်းဝန်ကြီးဌာန
(ကျေးလက်ဒေသဖွံ့ဖြိုးတိုးတက်ရေးဦးစီးဌာန)

စေတုတ္ထရာမြို့နယ်



လူထုဗဟိုပြုစီမံကိန်း

National Community Driven Development Project
(NCDDP)



ကျေးရွာဖွံ့ဖြိုးရေးအစီအစဉ်

Village Development Plan (VDP)

ဖအိုင်းကျေးရွာအုပ်စု၊ ဖအိုင်းအရှေ့ကျေးရွာ

၂၀၁၆ ခုနှစ်

စေတုတ္ထရာမြို့နယ်

မာတိကာ

စဉ်	အကြောင်းအရာ
၁	မြို့နယ်မြေပုံ
* ၂	ကျေးရွာအုပ်စုမြေပုံ
၃	ကျေးရွာမြေပုံ
၄	ကျေးရွာအခြေခံအချက်အလက်များပုံစံ(၁)
၅	လူထုပူးပေါင်းပါဝင်သောလူမှုဆန်းစစ်ခြင်းနှင့်အကဲဖြတ်ခြင်း လုပ်ငန်းစဉ် (PSA/PRA) အကျဉ်းချုပ်ဇယား
၆	ကျေးရွာဖွံ့ဖြိုးရေးအစီအစဉ်အတွက်အသုံးပြုခဲ့သော PRA Toolsများနှင့် တစ်စုခြင်းစီအတွက်သုံးသပ်ချက်များ
၇	ကျေးရွာအုပ်စု၊ကျေးရွာကော်မတီဖွဲ့စည်းပုံဇယား
၈	ကျေးရွာဖွံ့ဖြိုးရေးဦးစားပေးအစီအစဉ်ပုံစံ (၃)
၉	ကျေးရွာအုပ်စုစီမံကိန်းလုပ်ငန်းခွဲရွေးချယ်ခြင်းပုံစံ (၄)
၁၀	ဦးစားပေးလုပ်ငန်းအကျဉ်းချုပ်ဇယား
၁၁	အစည်းအဝေးတက်ရောက်သူစာရင်းပုံစံ (၁၂)
၁၂	အစည်းအဝေးမှတ်တမ်း
၁၃	အစည်းဝေးပြုလုပ်သည့် ဓါတ်ပုံများ
၁၄	ကဏ္ဍအလိုက်ဦးစားပေးဖွံ့ဖြိုးရေးလုပ်ငန်းစဉ်များ
၁၅	ကျေးရွာဖွံ့ဖြိုးရေးစီမံချက်အရည်အသွေးထိန်းချုပ်မှု (Check list for VDP)

စေတုတ္တရာမြို့နယ်ပြမြေပုံ



စေတုတ္တရာမြို့နယ်
မကျေးတိုင်း
၁ လက်မ = ၂ မိုင်စကေး



ရည်ညွှန်းချက်

- တိုင်း မြည်နယ်ခြား -----
- မြို့နယ်ခြား - - - - -
- ကားလမ်း = = = = =
- မာယုရွာဆိုင်ရုံခြားမျဉ်း
- မြို့ ■
- မာယုရွာဆိုင်ရုံ ■
- မာယုရွာ ●
- မြစ်ချောင်း ~~~~~



စေတီတော်ရာမြို့နယ်၊ ပဒေါင်းကျေးရွာအုပ်စု
ပဒေါင်း(၅)ကျေးရွာ အတွက်ချမြေပုံ

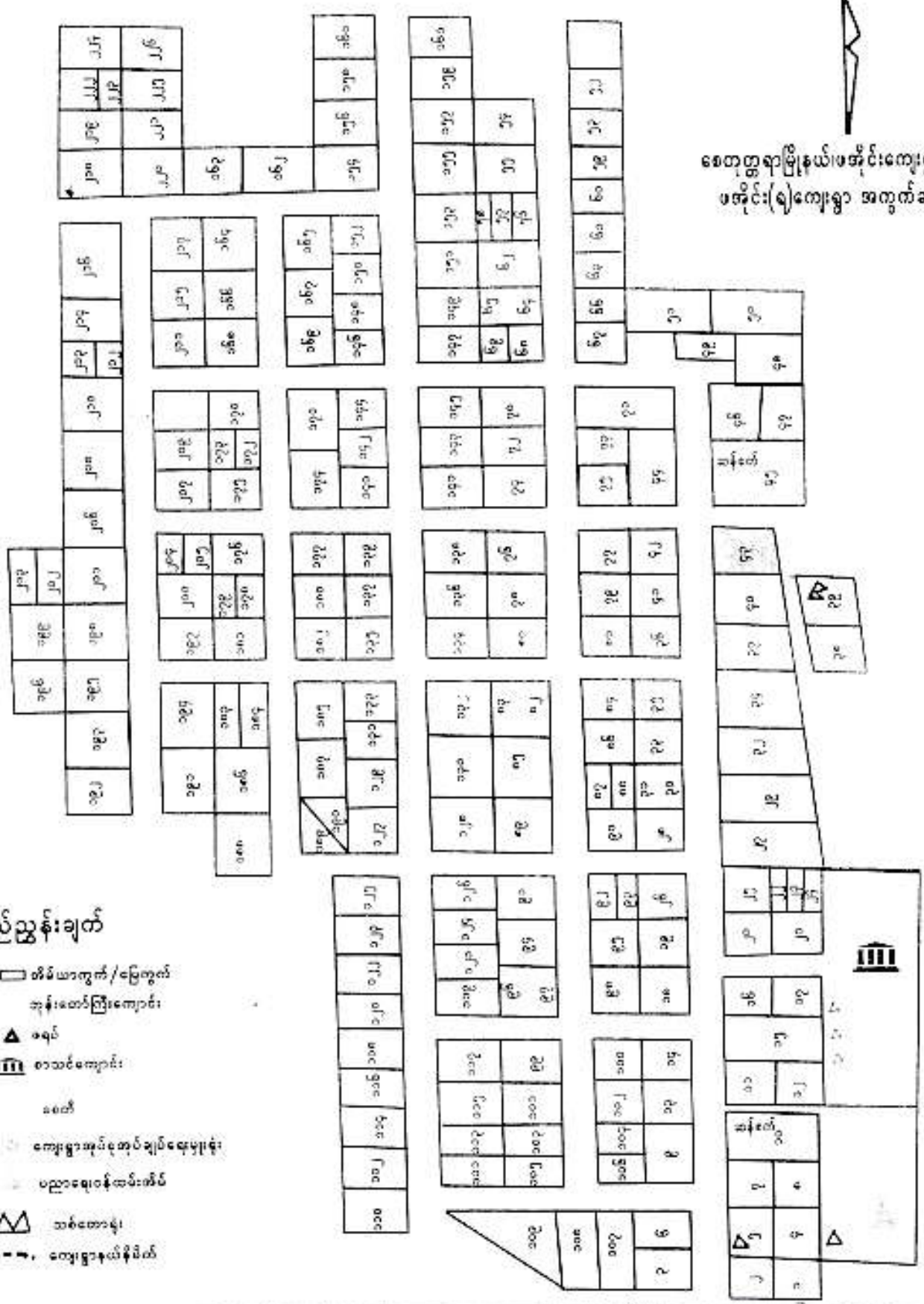

ညွှန်းချက်

- စိမ်းယာကွက်/မြေကွက်
- ဆန်းတော်ပြေးကျောင်း
- ခရပ်
- စာသင်ကျောင်း
- ခေတီ
- ကျေးရွာအုပ်စုအုပ်ချုပ်ရေးအဖွဲ့ချုပ်
- ပညာရေးအဖွဲ့အစည်း
- သစ်တောနယ်
- ကျေးရွာနယ်နိမိတ်

အမှတ်	အကျယ်အဝန်း	အမျိုးအမည်	အကျယ်အဝန်း	
			ပေ	မီတာ
၁	၁၀၀	မြေကွက်	၁၀	၃၆၅
၂	၁၀၀	မြေကွက်	၁၀	၃၆၅
၃	၁၀၀	မြေကွက်	၁၀	၃၆၅
၄	၁၀၀	မြေကွက်	၁၀	၃၆၅
၅	၁၀၀	မြေကွက်	၁၀	၃၆၅
၆	၁၀၀	မြေကွက်	၁၀	၃၆၅
၇	၁၀၀	မြေကွက်	၁၀	၃၆၅
၈	၁၀၀	မြေကွက်	၁၀	၃၆၅
၉	၁၀၀	မြေကွက်	၁၀	၃၆၅
၁၀	၁၀၀	မြေကွက်	၁၀	၃၆၅



ပုံစံ ၁ ကျေးရွာအခြေခံအချက်အလက်များ (Form PC 1)

လယ်ညွှန်ချက်/ကျေးရွာတစ်ရွာသို့ ပထမဆုံးမိတ်ဆက်ခရီးသွားရောက်သော အခါ လူထုစည်းရုံးရေးမှူးသည် ကျေးရွာခေါင်းဆောင်များအားကျေးရွာအချက်အလက်များကိုမေတ္တာရပ်ခံ၍ တောင်းခံရမည်။ ဤအချက်အလက်များကိုစီမံကိန်းမိတ်ဆက်အစည်းဝေးမတိုင်မီတောင်းခံရမည်။ စီမံကိန်းမိတ်ဆက်အစည်းဝေးတွင် လူထုစည်းရုံးရေးမှူးသည် ဤအချက်အလက်များအားစစ်ဆေးပေးပြီးမှန်ကန်အောင် ပြုလုပ်ရမည်။ ပြီးနောက်တွင် လူထုစည်းရုံးရေးမှူးမှ သတင်းအချက်အလက်ထဲသို့ Tablets မှတစ်ဆင့် ဖြည့်သွင်းရမည်။

ကျေးရွာအုပ်ချုပ်ရေးမှူးအမည် ဦးစောင့်အုန်း	ကျေးရွာအုပ်ချုပ်ရေးမှူး၏ ဖုန်းနံပါတ်	လူထုစည်းရုံးရေးမှူး၏အမည် ဦးမကျော်ချိုသူ
မြစ်နယ်တိုင်းဒေသကြီး မကွေး	မြို့နယ် စေတုတ္ထရာ	ကျေးရွာအုပ်စု ဖားပိုင်
		ကျေးရွာ ဖားပိုင် (၃) မြို့နယ်

လူမျိုးစု	အိမ်ထောင်စုအရေအတွက်	ကိုးကွယ်သည့်ဘာသာ	အိမ်ထောင်စုအရေအတွက်
လူမျိုးစု (၁) - မြန်မာ	၂၁၅	ဘာသာ(၁) - ဗုဒ္ဓ	၂၁၅
လူမျိုးစု (၂) -		ဘာသာ(၂) -	
လူမျိုးစုရော		ဘာသာရော	

လူဦးရေ	အမျိုးသား (အရေအတွက်)	အမျိုးသမီး (အရေအတွက်)
အိမ်ထောင်စုဦးရေ	၄၅၁	၄၆၁
လူဦးရေ	၁၉၈	၁၉၇

(ခ) လက်လှမ်းမီအသုံးပြုနိုင်သည့် အဆောက်အဦများ

စာသင်ကျောင်း	အမှတ် မြင်ပါ	ကျန်းမာရေး	အမှတ် မြင်ပါ	ဘာသာရေးအဆောက်အဦ	အမှတ် မြင်ပါ
အထက်တန်းကျောင်း	<input type="checkbox"/>	ဆေးရုံ	<input type="checkbox"/>	စေတီ	<input checked="" type="checkbox"/>
အလယ်တန်းကျောင်း	<input checked="" type="checkbox"/>	ကျန်းမာရေးဌာန	<input type="checkbox"/>	ဘုန်းကြီးကျောင်း	<input checked="" type="checkbox"/>
ပုလဲတန်းကျောင်း	<input checked="" type="checkbox"/>	ကျန်းမာရေးဌာနခွဲ	<input type="checkbox"/>	ဟိန္ဒူဘုရားကျောင်း	<input type="checkbox"/>
မူကြိုကျောင်း	<input checked="" type="checkbox"/>	ဆေးပေးခန်း	<input type="checkbox"/>	ခရစ်ယာန်ကျောင်း	<input type="checkbox"/>
အခြား	<input type="checkbox"/>	အခြား	<input type="checkbox"/>	ဗလီ	<input type="checkbox"/>
				အခြား	<input type="checkbox"/>
မှတ်ချက်		မှတ်ချက်		မှတ်ချက်	

(ဂ) ကျွမ်းကျင်သူများမှတ်တမ်း : ကျေးရွာတွင်နေထိုင်သော သို့မဟုတ် တခြားရွာမှလာရောက်သော ကျွမ်းကျင်သူများ

	(၁) စာသင်ကျောင်း		(၂) ကျန်းမာရေး		(၃) လက်မှု ပညာစင်	
	ရွာတွင်နေ ထိုင်သူ	အခြားရွာမှ လာသူ	ရွာတွင်နေ ထိုင်သူ	အခြား ရွာမှ လာသူ	ရွာတွင် နေထိုင်သူ	အခြားရွာ မှလာသူ
ပုလဲတန်းပြဆရာမ	<input checked="" type="checkbox"/>	<input type="checkbox"/>		<input type="checkbox"/>		
အထက်တန်းပြဆရာမ	<input type="checkbox"/>	<input type="checkbox"/>		<input type="checkbox"/>		
အလယ်တန်းပြဆရာမ	<input checked="" type="checkbox"/>	<input checked="" type="checkbox"/>		<input type="checkbox"/>		
ဆရာမ						
လက်ထောက် ဆရာမ						
ဆရာမ						

ပုဂ္ဂိုလ်ထုဆရာမ အခြား	<input checked="" type="checkbox"/>	<input type="checkbox"/>	အရိသာဖွား ပြည်သူ့ကျန်းမာရေးလုပ်သား (၁)/(၂) မှတ်ချက်	<input checked="" type="checkbox"/>	<input type="checkbox"/>	ရေတိုက်သွယ်သူ စက်ပြင်ဆရာ မှတ်ချက်	<input checked="" type="checkbox"/>	<input checked="" type="checkbox"/>
မှတ်ချက်								

(ဃ) ကျေးရွာသို့ ရောက်ရှိနိုင်သည့်လမ်းအခြေအနေ / ကျေးရွာတစ်ရွာသည် ၎င်း၏ကျေးရွာအုပ်စုနှင့် ဆက်သွယ်ထားသော လမ်းအခြေအနေ (အောက်ပါတို့ကိုပိုင်းပါ)

- ကျောက်ကြမ်းလမ်း:
- ကျောက်စင်းလမ်း:
- ကတ္တရာလမ်း:
- မြေသားလမ်း:
- ကွန်ကရစ်လမ်း:
- လှဲသွားလမ်း:
- မော်တော်ဆိုင်ကယ်လမ်း:
- အခြား: အချားဖြင့်လမ်း

(င) ကျေးရွာဖွံ့ဖြိုးမှုစီမံချက်

- (၁) လူထုဝဟိုပြုစီမံကိန်းမစတင်မီ ဤကျေးရွာတွင်ကျေးရွာဖွံ့ဖြိုးမှု စီမံချက်ရှိခဲ့ပါသလား? ပိုင်းပါ
ရှိပါသည်/မရှိပါ/မသိပါ
- (၂) ရှိခဲ့ပါလျှင် ဤစီမံချက်ကို မည်သည့် ခုနှစ်တွင်ပြင်ဆင်ခဲ့ပါသနည်း? နှစ်-----/မသိပါ
- (၃) ဤစီမံချက်ကို ခြုံနယ်မှအတည်ပြုခဲ့ပါသလား? ပြုခဲ့ပါသည်/မပြုခဲ့ပါ /မသိပါ

(စ) ခရီးအကွာအဝေး

- (၁) ဤကျေးရွာ၏ဝဟိုမှ၎င်းကျေးရွာအုပ်စု၏ဝဟိုအထိခရီးပိုင်မည်မျှကွာဝေးသနည်း? ပိုင် ၄.၅ ကီလိုမီတာ
- (၂) ဤကျေးရွာမှ ၎င်းကျေးရွာအုပ်စုဝဟိုအထိသွားလာရာတွင်ကြာမြင့်သည့်အချိန်
ခြောက်သွေ့ရာသီတွင်ကြာချိန် ၁၅ မိနစ် ----- ထော်လာဂျီ/မော်တော်ဆိုင်ကယ်/ခြေလှောင်/လား/မော်တော်ဘုတ်/
အခြား: ----- စသည်တို့ဖြင့်သွားလျှင်ကြာမြင့်သည့်အချိန်
မိုးရာသီတွင်ကြာချိန် ၃၀ မိနစ် ----- ထော်လာဂျီ/မော်တော်ဆိုင်ကယ်/ခြေလှောင်/လား/မော်တော်ဘုတ်/
အခြား: ----- စသည်တို့ဖြင့်သွားလျှင်ကြာမြင့်သည့်အချိန်

(ဆ) ပတ်ဝန်းကျင်ဆိုင်ရာသဘာဝဘေးအန္တရာယ်

ဤကျေးရွာတွင်ရေကြီးခြင်းကဲ့သို့ သဘာဝဘေးအန္တရာယ်ကုရောက်မှခြင်းရှိပါသလား?
 မရှိပါ ရှိပါသည် ရှိလျှင်ဖော်ပြပါ - အချားဖြင့်ရေကြီးခြင်း

(ဇ) ကျေးရွာတွင် ဖွဲ့စည်းထားသော အဖွဲ့အစည်းများ

လူထုဝဟိုပြုစီမံကိန်းမတိုင်မီ ဤကျေးရွာတွင် ကျေးရွာဖွံ့ဖြိုးရေးအတွက် အစိုးရ(သို့)ရွာသားများကိုယ်တိုင်(သို့) စီမံကိန်းတစ်ခုခုမှ ဖွဲ့စည်းထားသည့် အဖွဲ့အစည်းများရှိပါသလား။

Save the Children ,
CIA, INAG, CSO, REAM
အဖွဲ့အစည်း

- ကျေးရွာခေါင်းဆောင် အမည် ဦးသောလှဇွဲ
- လက်မှတ် [Signature] နေ့စွဲ ၀၅.၀၁.၂၀၁၆
- လူထုစည်းရုံးရေးမှူး အမည် ဦးကျော်စွာ
- လက်မှတ် [Signature] နေ့စွဲ ၀၅.၀၁.၂၀၁၆

လူထုပူးပေါင်းပါဝင်သောလူမှုဆန်းစစ်ခြင်းနှင့်အားကြတ်ခြင်းလုပ်ငန်းစဉ်(P5A/PRA)အကျဉ်းချုပ်

စဉ်	အကြောင်းအရာ	ရက်စွဲ	ဦးတည်အုပ်စု	ထက်ရောက်သူ			အဓိကထွေးထွေးချက်များ
				ကျား	မ	ပေါင်း	
၁	လူမှုစီးပွားအဆင့်သတ်မှတ်ခြင်း (Wealth Ranking)	၁၃.၁.၂၀၁၆	ချမ်းသာ အလယ်အလတ်၊ နွမ်းပါးအုပ်စု	၂၈	၄၇	၇၁	ကျေးရွာလူမှုစီးပွားအုပ်စုများ၊ ခွဲခြားသတ်မှတ်နိုင်ရေးအတွက် အခြေခံစံနှုန်းများသတ်မှတ်ခြင်း၊ ကျေးရွာသားများနှင့်အများသ ဘောတူစွဲခြားသတ်မှတ်ခြင်း
၂	ရာသီဥတုပြေပြေကွဲကွဲ (Seasonal Calender)	၁၃.၁.၂၀၁၆	ကော်ပတီဝင်း အမျိုးသမီး၊ အမျိုးသားများ	၂၂	၄၀	၆၂	ရာသီဥတု၊ စိုက်ပျိုးရေးနည်းစနစ်များ၊ လယ်ယာလုပ်ငန်းများ၊ ဝင်ငွေထွက်ငွေစေ့မှု၊ ရေလုပ်ငန်းများ
၃	ကျေးရွာလူနေမှုပြသယံဇာ တမြေပုံ (Social Map/Resource Map)	၁၃.၁.၂၀၁၆	ရပ်မီ၊ရပ်မ ကော်ပတီဝင်းများ	၂၈	၄၃	၇၁	အိမ်အမျိုးအစားများ၊အခြေခံ အဆောက်အအုံများ၊လမ်းပန်း၊ ဆက်သွယ်ရေးအခြေအနေ၊ လယ်ယာမြေပြင်ချောင်း၊ ကျေးရွာစံထောက်အဖွဲ့များ
၄	ပြဿနာသစ်ပင် (Problem Tree)	၁၄.၁.၂၀၁၆	အမျိုးသား၊ အမျိုးသမီးများ	၂၂	၄၂	၆၄	ထွေးထွေးထွေးထွေးသောအခြေခံ အဆောက်အအုံများနှင့်အ သက်မွေးဝမ်းကြောင်း လုပ်ငန်းများ
၅	ကျေးရွာအင်းနစ်စာဦးစား၊ ပေးအစီအစဉ် (Par Wise)	၁၄.၁.၂၀၁၆	အမျိုးသားအုပ်စု၊ အမျိုးသမီးအုပ်စု၊ လူငယ်အုပ်စု၊ ရပ်မီရပ်မအုပ်စု	၂၁	၄၂	၆၃	အကျိုးရှိမှု၊ကျေးရွာအစည်းအဝေး၊ နှင့်အဓိကလိုအပ်ချက်များပေး မှတည်ပြီးဆုံးဖြတ်သည်။
၆	အဖွဲ့အစည်းမျိုးထက်ပုံ (Venn Diagram)	၁၃.၁.၂၀၁၆	ကျေးရွာလူမှုဖွံ့ဖြိုးရေး အဖွဲ့၊ အုပ်ချုပ်ရေးအဖွဲ့၊ ကျေးရွာစံထောက်အဖွဲ့	၂၆	၄၃	၆၉	ကျေးရွာတွင်ရှိအဖွဲ့အစည်းများ နှင့်ဖွံ့ဖြိုးရေးလုပ်ငန်းအတွက် မျိုးထက်ပုံဆောင်ရွက်လုပ်ကိုင်မှု
၇	ပင့်ကူစိမ်းကွန်ယက် (Spider Web)	၁၃.၁.၂၀၁၆	အမျိုးသား၊ အမျိုးသမီးများ	၂၇	၄၃	၇၀	အမျိုးသား၊အမျိုးသမီးများ တန်းတူအဖွဲ့အစည်းဖွဲ့စည်း မရရှိသည့်အကြောင်းအရာများ
၈	အမျိုးသား၊ အမျိုးသမီးများ၏ တနေ့တာလုပ်ငန်းသုံး သပ်မှု (Men Women timeline)	၁၃.၁.၂၀၁၆	အမျိုးသား၊ အမျိုးသမီးများ	၂၆	၄၂	၆၈	အမျိုးသား၊အမျိုးသမီးများ၏ တနေ့တာလုပ်ငန်းနှင့်အား လပ်ချိန်များသုံးသပ်ချက်
၉	အိမ်ဝက်ပြေပြေ (Dream Map)	၁၄.၁.၂၀၁၆	ကျေးရွာစံထောက် အဖွဲ့၊ကျေးရွာလူထု	၂၀	၄၂	၆၂	နောင်တချိန်ကျေးရွာတွင် ဖြစ်စေလိုသောအရာအား မြင်ကွင်းများထည့်သွင်း ရေးဆွဲခြင်း
၁၀	ကျေးရွာသမိုင်းကြောင်း (village Histry)	၁၃.၁.၂၀၁၆	ကျေးရွာစံထောက်အဖွဲ့၊ ကျေးရွာလူထု	၃	၅	၈	ကျေးရွာခြံပေါ်လာပုံ သမိုင်းကြောင်း

လူထုမှပေါင်းပါဝင်သောလူမှုဆန်းစစ်ခြင်းနှင့်အကဲဖြတ်ခြင်းလုပ်ငန်းစဉ်(PSA/PRA)အကျဉ်းချုပ်

စဉ်	အကြောင်းအရာ	ရက်စွဲ	ဦးတည်အုပ်စု	တက်ရောက်သူ			အဓိကဆွေးနွေးချက်များ
				ကျား	မ	ပေါင်း	
၁	လူမှုစီးပွားအဆင့်သတ်မှတ်ခြင်း (Wealth Ranking)	၁၃.၁.၂၀၁၆	ချမ်းသာ၊ အလယ်အလတ်၊ နွမ်းပါးအုပ်စု	၂၈	၄၃	၇၁	ကျေးရွာလူမှုစီးပွားအုပ်စုများ၊ မိမိမြားသတ်မှတ်နိုင်ရေးအတွက် အခြေခံစံနှုန်းများသတ်မှတ်ခြင်း၊ ကျေးရွာသားများနှင့်အများသ ဘောတို့မိမိမြားသတ်မှတ်ခြင်း
၂	ရာသီခွင်ပြင်ပကွဲပြားမှု (Seasonal Calender)	၁၃.၁.၂၀၁၆	ကော်မတီဝင်၊ အမျိုးသမီး၊ အမျိုးသားများ	၂၂	၄၁	၆၃	ရာသီဥတုစိုက်ပျိုးရေး၊ လယ်ယာလုပ်ငန်းများ၊ ဝင်ငွေထွက်ငွေမေ့မြို့ ရေးလုပ်ငန်းများ
၃	ကျေးရွာလူနေမှုပြသယံဇာ တမြေပုံ (social Map/Resource Map)	၁၃.၁.၂၀၁၆	ရုပ်မိ၊ရုပ်မ ကော်မတီဝင်များ	၂၈	၄၃	၇၁	အိမ်အမျိုးအစားများအခြေခံ အထောက်အပံ့များလမ်းပန်း ဆက်သွယ်ရေးအခြေအနေ၊ လယ်ယာမြေမြေပုံများ၊ ရေကွင်းရေကန်သစ်တောများ
၄	ပြဿနာသစ်ပင် (Problem Tree)	၁၄.၁.၂၀၁၆	အမျိုးသား၊ အမျိုးသမီးများ	၂၂	၄၂	၆၄	မဆွေးနွေးထားသောအခြေခံ အထောက်အပံ့များနှင့်အ သက်မမှီဝမ်းကြောင်း လုပ်ငန်းများ
၅	ကျေးရွာအိမ်နစ်နာဦးစား ပေးအစီအစဉ် (Pair Wise)	၁၄.၁.၂၀၁၆	အမျိုးသားအုပ်စု၊ အမျိုးသမီးအုပ်စု၊ လူငယ်အုပ်စု၊ ရုပ်မိရုပ်မအုပ်စု	၂၁	၄၂	၆၃	အကျိုးပြုဦးရေအကျိုးစီးပွားနှင့် နှစ်အထိကလိုအပ်ချက်များပေး မှုတည်ငြိမ်ရေးဖြစ်သည်။
၆	အဖွဲ့အစည်းပုံစံဆက်ပုံ (Venn Diagram)	၁၄.၁.၂၀၁၆	ကျေးရွာလူမှုဖွံ့ဖြိုးရေး အဖွဲ့၊ အုပ်ချုပ်ရေးအဖွဲ့၊ ကျေးရွာစီမံကိန်းအဖွဲ့	၂၆	၄၃	၆၉	ကျေးရွာတွင်ရှိအဖွဲ့အစည်းများ နှင့်ဖွံ့ဖြိုးရေးလုပ်ငန်းအတွက် ပျော်ဆက်ဆောင်ရွက်လုပ်ကိုင်မှု
၇	ပင့်ကူတိမ်ကွန်ယက် (Spider Web)	၁၄.၁.၂၀၁၆	အမျိုးသား၊ အမျိုးသမီးများ	၂၇	၄၃	၇၀	အမျိုးသားအမျိုးသမီးများ တန်းတူအဖွဲ့အစည်းတို့နှင့် မရှိသည့်အကြောင်းအရင်းများ
၈	အမျိုးသား၊ အမျိုးသမီး၏ တနေ့တာလုပ်ငန်းသုံး သပ်မှု (Men Women timeline)	၁၄.၁.၂၀၁၆	အမျိုးသား၊ အမျိုးသမီးများ	၂၆	၄၂	၆၈	အမျိုးသားအမျိုးသမီး၏ တနေ့တာအလုပ်ချိန်နှင့်အား လပ်ချိန်များသုံးသပ်ချက်
၉	အိမ်မက်ပြမြေပုံ (Dream Map)	၁၄.၁.၂၀၁၆	ကျေးရွာစီမံကိန်း အဖွဲ့၊ကျေးရွာလူထု	၂၁	၄၂	၆၂	အောင်တချိန်ကျေးရွာတွင် ဖြစ်စေလိုသောအရာကတ် မြင်ကွင်းများထည့်သွင်း ရေးဆွဲခြင်း
၁၀	ကျေးရွာသမိုင်းကြောင်း (village History)	၁၄.၁.၂၀၁၆	ကျေးရွာစီမံကိန်းအဖွဲ့၊ ကျေးရွာလူထု	၃	၅	၈	ကျေးရွာဖြစ်ပေါ်လာပုံ သမိုင်းကြောင်း

ဥပဒေအဆင့် ခွဲခြားမှု စံနမူနာပုံစံ

မြို့နယ် စေတီတော်..... ကျေးရွာအုပ်စု ယဒိုင်း..... ကျေးရွာ ယဒိုင်း(အရှေ့) ရက်စွဲ ၁၆.၁၁.၂၀၁၆

အကြောင်းအရာ	ချမ်းသာ	အလယ်အလတ်	နွမ်းပါး
နေအိမ်အခြေအနေ	တောင်တန်း နို့စား ကောင်းမွန်	အဆင့် အတစ်ဆင့် မွန်	တို့တွင်း မြို့ရှိ
တက်ပစ္စည်းပိုင်ဆိုင်မှု	ဆိုင်ကယ်၊ တယ်လီဖုန်း၊ ခရီး/ဆိုင်ကယ်၊ ကား	ဆိုင်ကယ်၊ ခရီး ဇုန်	-
လယ်ယာမြေပိုင်ဆိုင်မှု	၂၃၇ ဧက အနည်းဆုံး ပိုင်ဆိုင်	အများဆုံး ၁၀၇ ဧက	-
ကျွဲ၊ နွား ပိုင်ဆိုင်မှု	နွား ၂၇ ကောင် ထက်အ ထက် များဆိုင်သူ	နွား ၂၇ ကောင် မျှ ဆိုင်သူ	-
တနှစ်ပျမ်းမျှဝင်ငွေ	ဆိုင် ၃၀ ဝန်းကျင်	၁၀ ဆိုင် ကောက်	၅ ဆိုင် ကောက်
စားနပ်ရိက္ခာမူလုံမှု	မူလုံ	အနည်းငယ်မူလုံ	မူလုံ မှု မရှိ
စုစုပေါင်းအိမ်ထောင်စု	၂၉ အိမ်	၉၁ အိမ်	၁၀၆ အိမ်

၁၀၆
၉၁
၂၉
၂၂၆

စဉ်	ချမ်းသာ	စဉ်	အလယ်အလတ်	စဉ်	နွမ်းပါး
၁	ဦးမြသော	၁	ဦးတင်အောင်	၁	ဦးသိန်းတိုက်ခံ
၂	ဦးကျော်မြင့်	၂	ဦးမြင့်ချို	၂	ဦးမောင်နိုင်
၃	ဦးကျော်စိုး	၃	ဦးမင်း	၃	ဒေါ်တင်အောင်
၄	ဦးစံစိုး	၄	ဦးသန်းစွန်း	၄	ဦးမင်းသူစိုး
၅	ဦးစိုး	၅	ဦးသိန်းဝင်း	၅	ဦးဝင်းဌေး
၆	ဦးခိုင်လင်း	၆	ဦးမောင်ချို	၆	ဦးတင်မောင်ဝင်း
၇	ဦးအောင်ဌေး	၇	ဦးစိုးလွင်	၇	ဒေါ်အေးစိုင်း
၈	ဒေါ်မျိုးမိုး	၈	ဦးစင်အောင်ဌေး	၈	ဦးနုစောအောင်
၉	ဦးမာမာစိုး	၉	ဦးစံစိုး	၉	ဦးမင်းမောင်
၁၀	ဦးကျော်စော	၁၀	ဦးကျော်လင်းအောင်	၁၀	ဦးဌေးရှင်
၁၁	ဒေါ်စုစု	၁၁	ဦးစိန်လင်း	၁၁	ဦးသိန်းစွန်း
၁၂	ဦးစွန်းစွန်းစင်	၁၂	ဦးမောင်အောင်	၁၂	ဦးနှင်း
၁၃	ဦးအောင်အောင်စင်	၁၃	ဦးမောင်	၁၃	ဦးမောင်
၁၄	ဦးစိုးစင်	၁၄	ဦးလှစော	၁၄	ဦးကျော်စော
၁၅	ဦးကျော်လွင်	၁၅	ဦးကျော်စွန်း	၁၅	ဦးစင်အောင်စွန်း
၁၆	ဦးသိန်းစော	၁၆	ဦးကျော်	၁၆	ဦးစင်စိုး
၁၇	ဦးကဲအေး	၁၇	ဦးအောင်စော	၁၇	ဦးစိုးစင်စိုင်း
၁၈	ဦးကျော်လင်းမောင်	၁၈	ဦးစံစွန်း	၁၈	ဦးစောလွင်
၁၉	ဒေါ်လေးစို	၁၉	ဒေါ်စောစို	၁၉	ဦးကျော်လွင်စိုး
၂၀	ဦးမောင်စိုး	၂၀	ဦးမင်းစင်	၂၀	ဒေါ်ကျော်
၂၁	ဦးကျော်စို	၂၁	ဦးကျော်စင်အောင်	၂၁	ဦးစင်ဌေး

စဉ်	ချမ်းသာ	စဉ်	အလယ်အလတ်	စဉ်	နွမ်းပါး
၂၂	ဦးခင်မောင်အောင်	၂၂	ဦးတင်အိန်	၂၂	ဦးတင်မောင်
၂၃	ဦးတင်စိုး	၂၃	ဦးသောင်းပွင့်	၂၃	ဒေါ်အောင်အိန်
		၂၄	ဦးဝင်းမောင်	၂၄	ဦးစွန်းလင်း
		၂၅	ဦးထွန်းစွန်း	၂၅	ဒေါ်ခင်ဥပု
		၂၆	ဦးတင်မောင်	၂၆	ဦးချစ်မောင်
		၂၇	ဦးဖေစိုး	၂၇	ဦးစိုလ်စို
		၂၈	ဦးကျော်မောင်	၂၈	ဦးမောင်ထွန်း
		၂၉	ဦးသောင်းတင်	၂၉	ဦးထွန်းမေ
		၃၀	ဦးသောင်းကြွတ်	၃၀	ဦးရွှေတင်
		၃၁	ဦးမောင်မောင်	၃၁	ဦးလှမောင်အောင်
		၃၂	ဦးလှစွန်း	၃၂	ဦးစိုလ်စို
		၃၃	ဦးလှမောင်	၃၃	ဦးချိုတင်
		၃၄	ဦးဝင်းမောင်	၃၄	ဒေါ်အိန်
		၃၅	ဦးဖေအောင်	၃၅	ဦးအိန်စွတ်
		၃၆	ဦးအိန်အောင်	၃၆	ဦးအိန်စွတ်
		၃၇	ဦးခင်မောင်တင်	၃၇	ဦးအောင်အောင်
		၃၈	ဦးသောင်းပွင့်	၃၈	ဒေါ်အိန်အောင်
		၃၉	ဦးခင်မောင်အောင်	၃၉	ဒေါ်ခင်အိန်အောင်
		၄၀	ဦးဖေ	၄၀	ဦးအောင်အောင်
		၄၁	ဦးချစ်	၄၁	ဦးစိုလ်စို
		၄၂	ဦးစွန်းတင်	၄၂	ဒေါ်အိန်
		၄၃	ဦးသောင်းအိန်	၄၃	ဒေါ်အိန်လှ
		၄၄	ဦးသန်းအောင်	၄၄	ဦးအိန်အောင်
		၄၅	ဦးအောင်	၄၅	ဦးအောင်အိန်
		၄၆	ဦးဖေစိုး	၄၆	ဦးတင်အောင်
		၄၇	ဦးတင်အိန်	၄၇	ဦးစွန်းမောင်
		၄၈	ဦးမောင်အိန်	၄၈	ဒေါ်တင်အိန်
		၄၉	ဦးအိန်	၄၉	ဦးကျော်အောင်
		၅၀	ဦးဝင်းမောင်	၅၀	ဦးဖေစွတ်

စဉ်	အုပ်စုအမည်	စဉ်	အမည်အလတ်				စဉ်	အမည်အလတ်
		၈၀	ဦးနုဇော်လင်း	၈၉	ဦးမြင့်အောင်		၉၀	ဦးမြင့်
		၈၁	ဦးဆန်းလင်းမောင်	၉၀	ဦးကျော်		၉၁	ဦးကျော်မောင်
		၈၂	ဦးလှပွင့်	၉၁	ဦးစိုင်းစိုင်းလင်း		၉၂	ဒေါ်ခင်ခင်
		၈၃	ဦးစံကျော်	၉၂	ဦးကျော်စွာမောင်		၉၃	ဦးကျော်စွာမောင်
		၈၄	ဦးစော	၉၃	ဦးကျော်စွာမောင်		၉၄	ဦးကျော်စွာမောင်
		၈၅	ဦးမြင့်မောင်	၉၄	ဦးကျော်စွာမောင်		၉၅	ဦးကျော်စွာမောင်
		၈၆	ဦးစံကျော်	၉၅	ဦးကျော်စွာမောင်		၉၆	ဦးကျော်စွာမောင်
		၈၇	ဦးစံကျော်	၉၆	ဦးကျော်စွာမောင်		၉၇	ဦးကျော်စွာမောင်
		၈၈	ဦးကျော်စွာမောင်	၉၇	ဦးကျော်စွာမောင်		၉၈	ဦးကျော်စွာမောင်
		၈၉	ဦးကျော်စွာမောင်	၉၈	ဦးကျော်စွာမောင်		၉၉	ဦးကျော်စွာမောင်
		၉၀	ဦးကျော်စွာမောင်	၉၉	ဦးကျော်စွာမောင်		၁၀၀	ဦးကျော်စွာမောင်
		၉၁	ဦးကျော်စွာမောင်					

မေတ္တဝါတို့၏ အသံအော် : မေတ္တဝါတို့၏ အသံအော် : မေတ္တဝါတို့၏ အသံအော် : မေတ္တဝါတို့၏ အသံအော်
ပစ္စာ စား အဆင်၊ ခွဲခြားမှု အဆင်အမင်္ဂလသုံးသပ်ချက်များမှာ -

နေ့စွဲ - ၁၅ . ၁ . ၂၀၁၆

အရင်းအမြစ်အစားချိန် - နေ့လယ် ၁၂:၀၀နာရီ

စောင့်ဆိုင်းခန်းချိန် - နေ့လယ် ၂:၀၀နာရီ

ဆွေးနွေးဖွဲ့စည်းချိန် - နေ့လယ် ၂:၃၀နာရီ

ကြာချိန် - ၃၀မိနစ်

နေ့စွဲ - ၁၅ . ၁ . ၂၀၁၆

မေတ္တဝါ : အရှေ့၊ ရွာတွင် ပစ္စာ စား အဆင်၊ ခွဲခြားမှုတွင် (၃၇ ဆင်၊ ၈၅၅ ခုပါသည်) - ချမ်းသာအ

- ဆင်တွင် မေတ္တဝါအဖွဲ့အမင်္ဂလမှာ ဆောင်ရွက်နိုင်မော့ဖို့ အုပ်စု၊ ပျဉ်ခင်း၊ ပျဉ်ကော များဖြစ်ပါသည်။
စက်ဝိုင်းပုံ၊ ပိုင်ဆိုင်မှုတွင် ဆီခင်း၊ ဆိုင်ခင်း၊ ကား၊ လယ်ယာသုံးစက်ပစ္စည်းများ၊ ပိုင်ဆိုင်ခွင့်၊ လယ်ယာ
ဖွဲ့စည်းပုံ၊ ခွဲခြားမှုများ၊ လှူဒါန်းဆောင်ရွက်ပေးနိုင်ခြင်း၊ ကျွဲ၊ နွား၊ ပါး ကောင်ဆောင်ရွက်နိုင်ခြင်း၊
တစ်ဖွဲ့စု ပျဉ်ခင်း၊ ချွတ်ခင်း မှာ သိန်း ၃၀ ရှိ၊ ကျွဲ နှစ်စီး၊ စားနပ်ရိက္ခာ၊ လှူဒါန်းများမှာ ၂၃ ဒီဂရီ ဖြစ်
ပါသည်။

အလယ်အပတ် - ၂ အဆင်မှာ - မေတ္တဝါအဖွဲ့အမင်္ဂလ အသံအော်၊ အတင်၊ ကော့ထိုင်၊ ခိုင်မော့ဖို့

စက်ဝိုင်းပုံ၊ အမင်္ဂလ၊ ဆိုင်ကယ်၊ စီးဖို့၊ ပျဉ် များ ပိုင်ဆိုင်ကြပါသည်။ လယ်ယာဖွဲ့စည်းပုံ၊ ပိုင်ဆိုင်မှုအဖွဲ့အမင်္ဂလ
အသံအော်၊ ပိုင်ဆိုင်ခွင့်၊ ကျွဲ၊ နွား၊ ပါး ကောင် ဆောင်ရွက်နိုင်ခြင်း၊ တစ်ဖွဲ့စု ပျဉ်ခင်း၊ ချွတ်ခင်း
လှူဒါန်း ဆောင်ရွက်ဖို့၊ စားနပ်ရိက္ခာ အနည်းငယ် လှူဒါန်းထားသူများမှာ ၆၁၇ ဒီဂရီ ဖြစ်ပါသည်။

စွမ်းပါးအဆင် မှာ - မေတ္တဝါအဖွဲ့အမင်္ဂလ အနည်းငယ် ပျဉ်ခင်း၊ ကျွဲ နှစ်စီး၊ တစ်ဖွဲ့စု ပျဉ်ခင်း

ချွတ်ခင်း မှာ သိန်း ၈၀ ရှိ၊ စားနပ်ရိက္ခာ၊ လှူဒါန်းများမှာ ၃၀၆၇ ဒီဂရီ ဖြစ်ပါသည်။
အဖွဲ့အမင်္ဂလ၊ မေတ္တဝါအဖွဲ့၊ ရွာသည် စွမ်းပါး သော အဖွဲ့အမင်္ဂလ ဖြစ်ပြီး စက်ဝိုင်းပုံ၊ ပိုင်ဆိုင်မှု
အဖွဲ့အမင်္ဂလ၊ စွမ်းပါး သော အဖွဲ့အမင်္ဂလ ဖြစ်ပြီး စက်ဝိုင်းပုံ၊ ပိုင်ဆိုင်မှု အဖွဲ့အမင်္ဂလ၊ စွမ်းပါး သော အဖွဲ့အမင်္ဂလ
ရွာလှူဒါန်း ပြုစုပေးဖို့ နှစ်စီး၊ စားနပ်ရိက္ခာ၊ လှူဒါန်းများမှာ ၃၀၆၇ ဒီဂရီ ဖြစ်ပါသည်။

စွမ်းပါးအဆင်၊ မေတ္တဝါအဖွဲ့၊ ရွာသည် စွမ်းပါး သော အဖွဲ့အမင်္ဂလ ဖြစ်ပြီး စက်ဝိုင်းပုံ၊ ပိုင်ဆိုင်မှု အဖွဲ့အမင်္ဂလ၊ စွမ်းပါး သော အဖွဲ့အမင်္ဂလ
ရွာလှူဒါန်း ပြုစုပေးဖို့ နှစ်စီး၊ စားနပ်ရိက္ခာ၊ လှူဒါန်းများမှာ ၃၀၆၇ ဒီဂရီ ဖြစ်ပါသည်။

ပြဿနာ သစ်ပင် ရေးဆွဲခြင်း

ရက်စွဲ ၁၆.၈.၁၃.၂၀၁၆

အကျိုးတရား

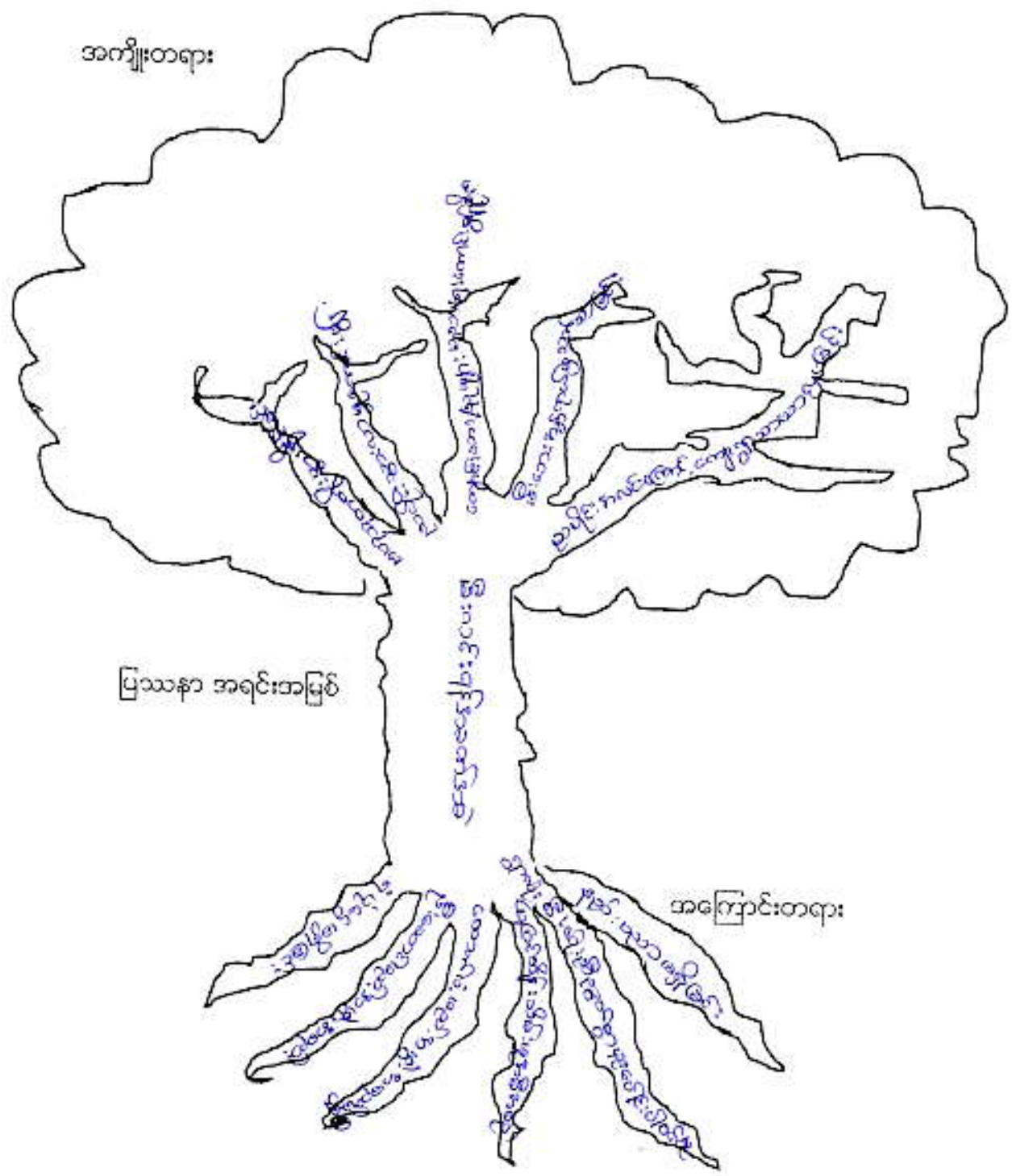

ပြဿနာ ဖြေရှင်းမှု စက်ဝန်း

မြို့နယ် အထူးစောင့်ရှောက်ရေးအဖွဲ့..... ကျေးရွာအုပ်စု အဖွဲ့ဝင်..... ကျေးရွာ အဖွဲ့ဝင်/အဖွဲ့ဝင်..... ရက်စွဲ

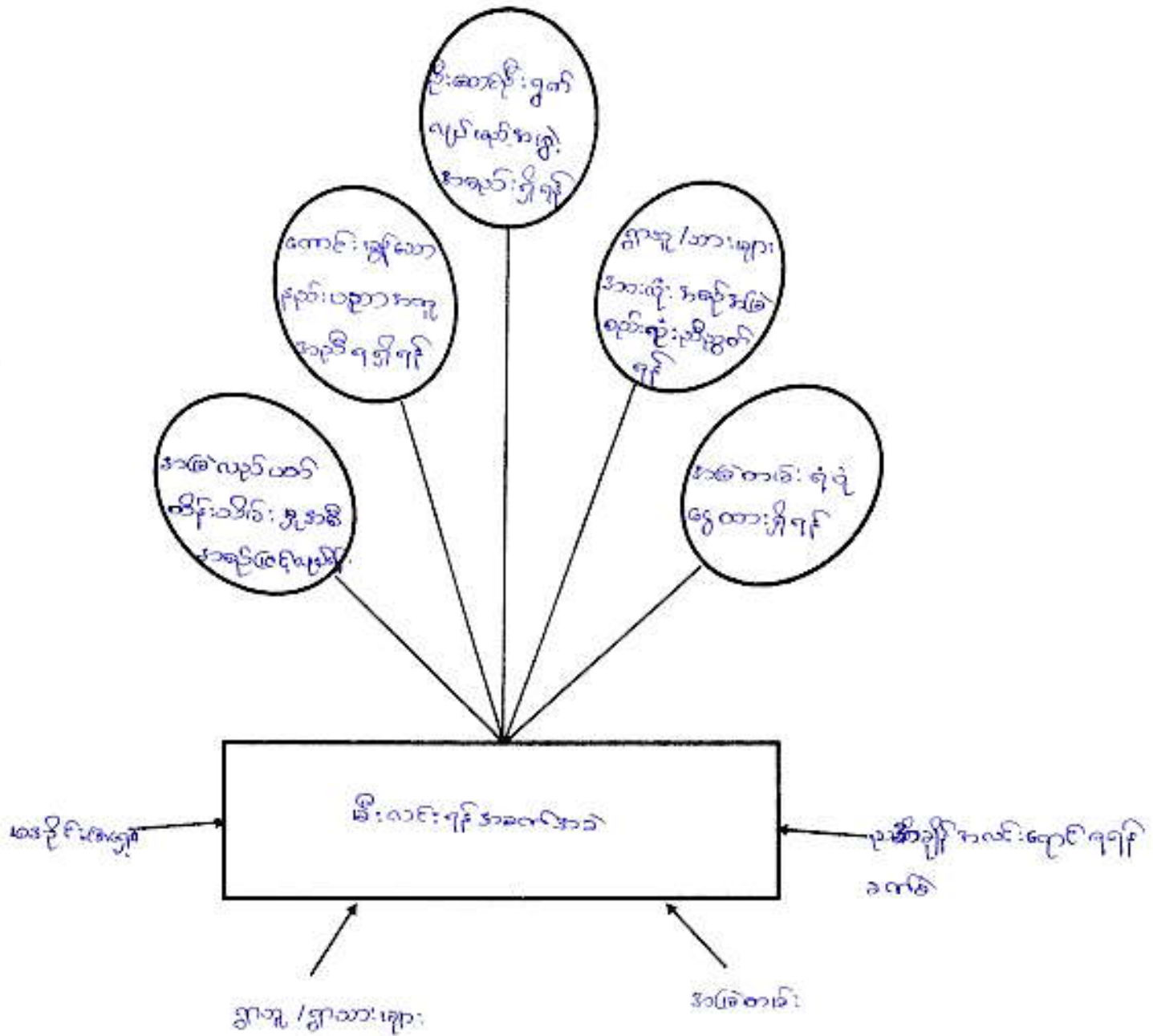

ပါဝင်ဆောင်ရွက်သူ -

မှတ်တမ်းတင်သူ

ကျား - ၂၉
မ - ၅၄

သို့: ဆောင်ရွက်

လုပ်ငန်းလိုအပ်ချက်များ ဖော်ထုတ်ခြင်း

ရက်စွဲ ၁၆.၁၂.၂၀၁၆

အမျိုးသား အဖွဲ့

၁။ စီးလင်းရေး (အင်ဂျင်နီယာ)

၂။ (ရွာအစဉ်) ရေကာတာ

၃။ (ရွာအစဉ်) ရေကာတာ

၄။ အလယ်တန်းကျောင်း

၅။ လူနာတင်ယာဉ်

၆။

၇။

၈။

၉။

အမျိုးသမီး အဖွဲ့

၁။ စီးလင်းရေး (အင်ဂျင်နီယာ)

၂။ (ရွာအစဉ်) ရေကာတာ

၃။ စာကြည့်တိုက်

၄။ အလယ်တန်းကျောင်း

၅။ စုရယ်ဆောင်

၆။ (ရွာအစဉ်) ရေကာတာ

၇။ ရေအင်ဂျင်နီယာ (အစွမ်းထက်)

၈။

၉။

လုပ်ငန်းဦးစားပေးအလိုက် နှိုင်းယှဉ်ဇယား

ရက်စွဲ ၁၆.၁၀.၂၀၁၆

	မီးလင်းရေး (အင်ဂျင်နီယာ)	ရေကာတာ (ဌာနခေါင်း)	စုရပ်ဆောင်	စာကြည့်တိုက်	အ.လ.က စာသင်ကျွမ်းကျင်	ရေကာတာ (ဌာနခေါင်း)	ရေချိတ်ရေး (ဌာနခေါင်း)	၇
မီးလင်းရေး (အင်ဂျင်နီယာ)	မီးလင်းရေး	မီးထင်းရေး	မီးထင်းရေး	မီးထင်းရေး	မီးလင်းရေး	မီးလင်းရေး	မီးထင်းရေး	၆
ရေကာတာ (ဌာနခေါင်း)		ရေကာတာ (ဌာနခေါင်း)	ရေကာတာ (ဌာနခေါင်း)	ရေကာတာ (ဌာနခေါင်း)	အ.လ.က ကျောင်းပြုပြင်	ရေကာတာ (ဌာနခေါင်း)	ရေကာတာ (ဌာနခေါင်း)	၅
စုရပ်ဆောင်			စုရပ်ဆောင်	စုရပ်ဆောင်	အ.လ.က ကျောင်းပြုပြင်	စုရပ်ဆောင်	စုရပ်ဆောင်	၃
စာကြည့်တိုက်				စာကြည့်တိုက်	အ.လ.က ကျောင်းပြုပြင်	ရေကာတာ (ဌာနခေါင်း)	ရေချိတ်ရေး (ဌာနခေါင်း)	၀
အ.လ.က စာသင်ကျွမ်းကျင်					အ.လ.က ကျောင်းပြုပြင်	အ.လ.က ကျောင်းပြုပြင်	အ.လ.က ကျောင်းပြုပြင်	၅
ရေကာတာ (ဌာနခေါင်း)						ရေကာတာ (ဌာနခေါင်း)	ရေကာတာ (ဌာနခေါင်း)	၃
ရေချိတ်ရေး (ဌာနခေါင်း)							ရေချိတ်ရေး (ဌာနခေါင်း)	၁

မှတ်တမ်းတင်သူ

ဦးဆောင် ဇော်

၁၀၈ ကွဲတိုင်း နေသဖြင့်၊ မေတ္တာဉာဏ်ဖြင့်၊ ၁၀၉ နှစ်၊ ၁၀၉ နှစ်၊ ၁၀၉ နှစ်၊ ၁၀၉ နှစ်၊ ၁၀၉ နှစ်
စိမ်းကပ်၊ ကပ်ကပ်၊ နှိုင်းစားပေး၊ အထူးအထူး၊ နှိုင်းယှဉ်၊ နှိုင်းယှဉ်၊ နှိုင်းယှဉ်၊ နှိုင်းယှဉ်၊ နှိုင်းယှဉ် -

ရက်စွဲ - ၁၆.၁၀.၂၀၁၆

- ဒေသနာအထူးအထူး - နေ့လယ် ၁၂ : ၀၀ နာရီ
- အထူးအထူးအထူး - နေ့လယ် ၁၂ : ၄၅ နာရီ
- အထူးအထူးအထူး - နေ့လယ် ၁ : ၄၅ နာရီ
- အထူးအထူး - ၁ : ၀၀ နာရီ
- နေ့စဉ် - အထူးအထူးအထူး

၁၀၉ ကွဲတိုင်း နေသဖြင့်၊ ၁၀၉ နှစ်၊ ၁၀၉ နှစ်၊ ၁၀၉ နှစ်၊ ၁၀၉ နှစ်၊ ၁၀၉ နှစ်
စိမ်းကပ်၊ ကပ်ကပ်၊ နှိုင်းစားပေး၊ အထူးအထူး၊ နှိုင်းယှဉ်၊ နှိုင်းယှဉ်၊ နှိုင်းယှဉ်၊ နှိုင်းယှဉ်၊ နှိုင်းယှဉ် -
စိမ်းကပ်၊ ကပ်ကပ်၊ နှိုင်းစားပေး၊ အထူးအထူး၊ နှိုင်းယှဉ်၊ နှိုင်းယှဉ်၊ နှိုင်းယှဉ်၊ နှိုင်းယှဉ်၊ နှိုင်းယှဉ် -
စိမ်းကပ်၊ ကပ်ကပ်၊ နှိုင်းစားပေး၊ အထူးအထူး၊ နှိုင်းယှဉ်၊ နှိုင်းယှဉ်၊ နှိုင်းယှဉ်၊ နှိုင်းယှဉ်၊ နှိုင်းယှဉ် -

- နှိုင်းစားပေး (၁) - အထူးအထူး (အထူးအထူး)
- " (၂) - အထူးအထူး (အထူးအထူး)
- " (၃) - အထူးအထူး (အထူးအထူး)
- " (၄) - အထူးအထူး (အထူးအထူး)
- " (၅) - အထူးအထူး (အထူးအထူး)
- " (၆) - အထူးအထူး (အထူးအထူး)
- " (၇) - အထူးအထူး (အထူးအထူး)

၁၀၈၅: တိုင်းဒေသကြီး၊ မြေပုံရေးရာဇာဏ်၊ ၁၀၈၅: နေပြည်တော်၊ ၁၀၈၅: အရှေ့တောင်
 စီမံကိန်း၊ ဂျပန်နိုင်ငံ၊ ဦးစားပေးအဖွဲ့အစည်းနှင့်အညီ အလားအမျှသတ်မှတ်ချက်များမှာ -

- ရက်စွဲ - ၁၆.၁၀.၂၀၁၆
- အရည်အသွေးစာညွှန်း - နေ့လယ် ၁၂:၀၀ နာရီ
- စာအုပ်အဖွဲ့အစည်း - နေ့လယ် ၁၂:၄၅ နာရီ
- အဖွဲ့အစည်းဖွဲ့စည်းချိန် - နေ့လယ် ၁:၄၅ နာရီ
- ဇယား - ၁:၀၀ နာရီ
- ပုံစံ - အုပ်စုကြီးအဖွဲ့အစည်း

၁၀၈၅: အရှေ့တောင်၊ ရှာဖွေ ဦးစားပေးအဖွဲ့အစည်းအဖွဲ့အစည်းနှင့်အညီ
 စီမံကိန်းနှင့်အညီ အရည်အသွေးစာညွှန်း၊ စီမံကိန်းနှင့်အညီ အရည်အသွေးစာညွှန်း၊ စီမံကိန်းနှင့်အညီ
 စီမံကိန်းနှင့်အညီ အရည်အသွေးစာညွှန်း၊ စီမံကိန်းနှင့်အညီ အရည်အသွေးစာညွှန်း၊ စီမံကိန်းနှင့်အညီ
 စီမံကိန်းနှင့်အညီ အရည်အသွေးစာညွှန်း၊ စီမံကိန်းနှင့်အညီ အရည်အသွေးစာညွှန်း၊ စီမံကိန်းနှင့်အညီ
 စီမံကိန်းနှင့်အညီ အရည်အသွေးစာညွှန်း၊ စီမံကိန်းနှင့်အညီ အရည်အသွေးစာညွှန်း၊ စီမံကိန်းနှင့်အညီ

- ဦးစားပေးအဖွဲ့ (၁) - ဒီးယန်းဂျေး (အင်ဂျင်နီယာ)
- " (၂) - အလေးအနက် အာထီလက်ရှား (ပုံနှိပ်ရေး)
- " (၃) - ရေကန် (ရွာအဝင်)
- " (၄) - စုပေါင်းအဖွဲ့
- " (၅) - ရေကန် (ရွာအရှေ့)
- " (၆) - ရေကန် (အရှေ့ဘက်)
- " (၇) - အလေးအနက်

ကျေးရွာလူမှုရေး အဆောက်အဦးဆိုင်ရာ အခက်အခဲများအပေါ် ခန့်မှန်း ငွေကြေး တွက်ချက်မှုဇယား

ရက်စွဲ ၁၆.၁၂.၂၀၂၁

စဉ်	ဦးစားပေး ဖြေရှင်းရမည့် အခက်အခဲ	ဖြေရှင်းနည်း	လိုအပ်သော တက္ကသိုလ်ပမာဏ	ဆောင်ရွက်မည့် ကာလ	တာဝန်ခံမည့် အဖွဲ့	မှတ်ချက်
၀၁	မီးလင်းရေး (အင်ဂျင်စင်)	မီးလင်းရေး (စင်ဂျင်စင်)	သိန်း ၅၀	၂၀၂၁	လူမှုရေးဌာန	
၂	ဒီဇင်္ဂါလမ်း က ဆေးရုံကြေး	ဒီဇင်္ဂါလမ်း က ဆေးရုံကြေး	သိန်း ၅၅	၂၀၂၁		
၃	ရေကာတာ (ရွာစာရင်း)	ရေကာတာ (ရွာစာရင်း)	သိန်း ၇၀	၂၀၂၁		
၄	စုစုပေါင်းဆောင်	စုစုပေါင်းဆောင်	သိန်း ၅၀	၂၀၂၁		
၅	ရေကာတာ (ရွာစာရင်း)	ရေကာတာ (ရွာစာရင်း)	သိန်း ၅၅			
၆	ရေချိုးရေး အဖွဲ့ကြေး	ရေချိုးရေး အဖွဲ့ကြေး	သိန်း ၄၅			
၇	စာကြည့်တိုက်	စာကြည့်တိုက်	သိန်း ၆၀			
၈						
၉						
၁၀						

ပါဝင်ဆွေးနွေးသူ

ကျား - ၃၀

မ - ၅၄

မှတ်တမ်းတင်သူ

(Signature)

ဦးသောင်းကျော်

ကျေးရွာနှင့် အဖွဲ့အစည်းများ စိုက်ဆက်ပျံ့မြဲခြင်း

ရက်စွဲ မလ္လာ.၁.၂၀၁၆

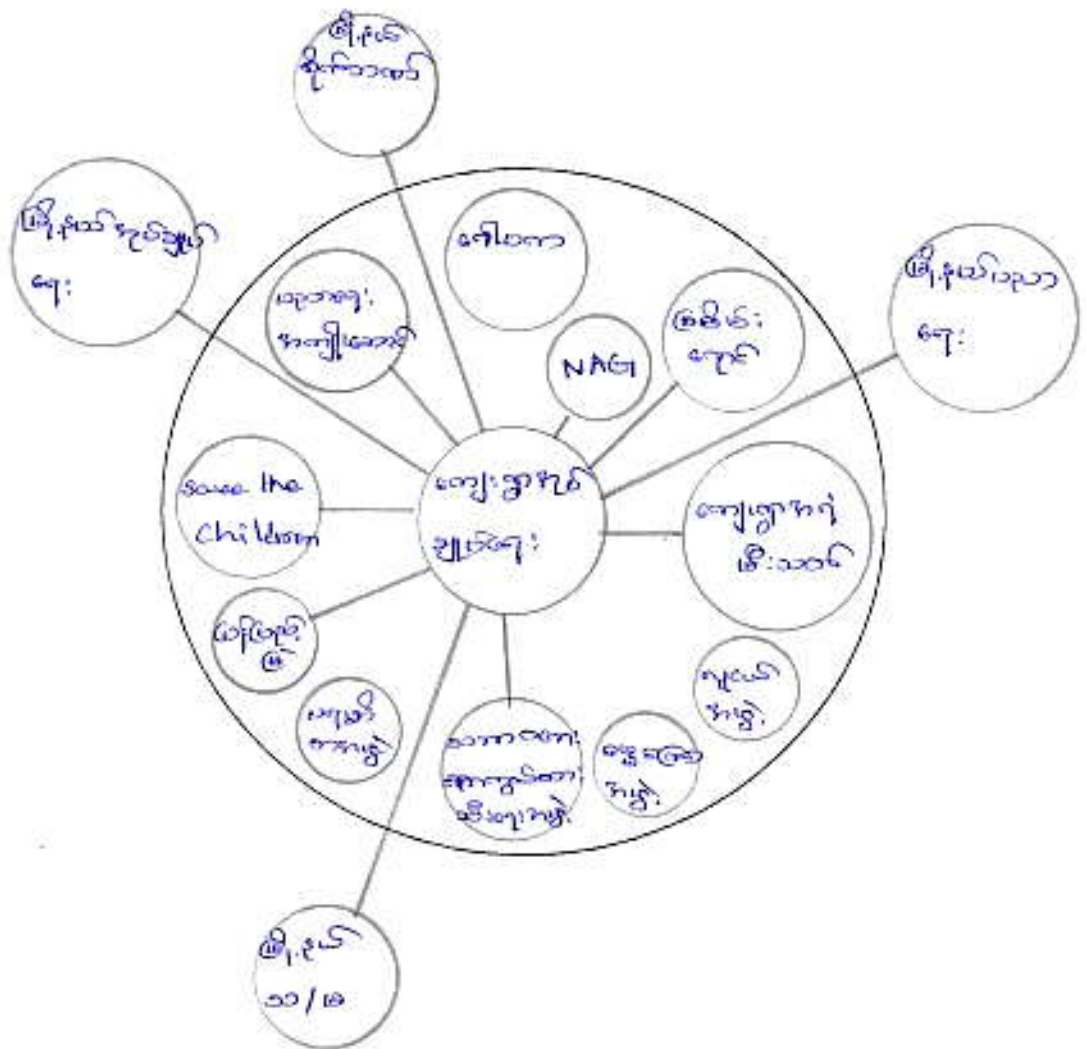

○ အခြားဆုံးအကျိုးငွေ

○ အဆင့်အတန်း အကျိုးငွေ

○ အစုအဖွဲ့အကျိုးငွေ

မဝေကွဲတိုင်၊ ဝေသာအိ၊ မဝေကွဲကွဲဇာအိ၊ ပိ၊ စပိုင်၊ နပိုင်၊ မော့၊ စပိုင်၊ အိ
 နာပွဲ၊ စာဇာညိ၊ နပိုင်၊ ကျိ၊ မဝေကွဲ၊ မဝေကွဲ၊ မဝေကွဲ၊ မဝေကွဲ၊ မဝေကွဲ၊ မဝေကွဲ၊ မဝေကွဲ၊ မဝေကွဲ

- ရက်စွဲ - ၁၅.၁.၂၀၁၆
- အစားအပေးစာချုပ် - ၂၅.၀၀၀.၀၀၀
- စာအုပ်စာရင်းကျိ - ၂၅.၀၀၀.၀၀၀
- မိခင်ကျိ - ၂၅.၀၀၀.၀၀၀
- ကတိတ် - ၂၅.၀၀၀.၀၀၀
- ၁၅၅ - ၂၅.၀၀၀.၀၀၀

စပိုင်၊ မော့၊ အစားအပေးစာချုပ်၊ စာအုပ်စာရင်းကျိ၊ မိခင်ကျိ၊ ကတိတ်၊ ၁၅၅

ကျိ၊ မိခင်ကျိ၊ ကတိတ်၊ ၁၅၅

စာအုပ်စာရင်းကျိ - ၂၅.၀၀၀.၀၀၀

မိခင်ကျိ - ၂၅.၀၀၀.၀၀၀

ပင့်ကူအိမ် သုံးသပ်ခြင်း (Cobweb)

အမျိုးသမီး အဖွဲ့ / အမျိုးသား အဖွဲ့

ရက်စွဲ ၁၅.၁၁.၂၀၁၆

အလုပ်အကိုင်

အခွင့်အလမ်း

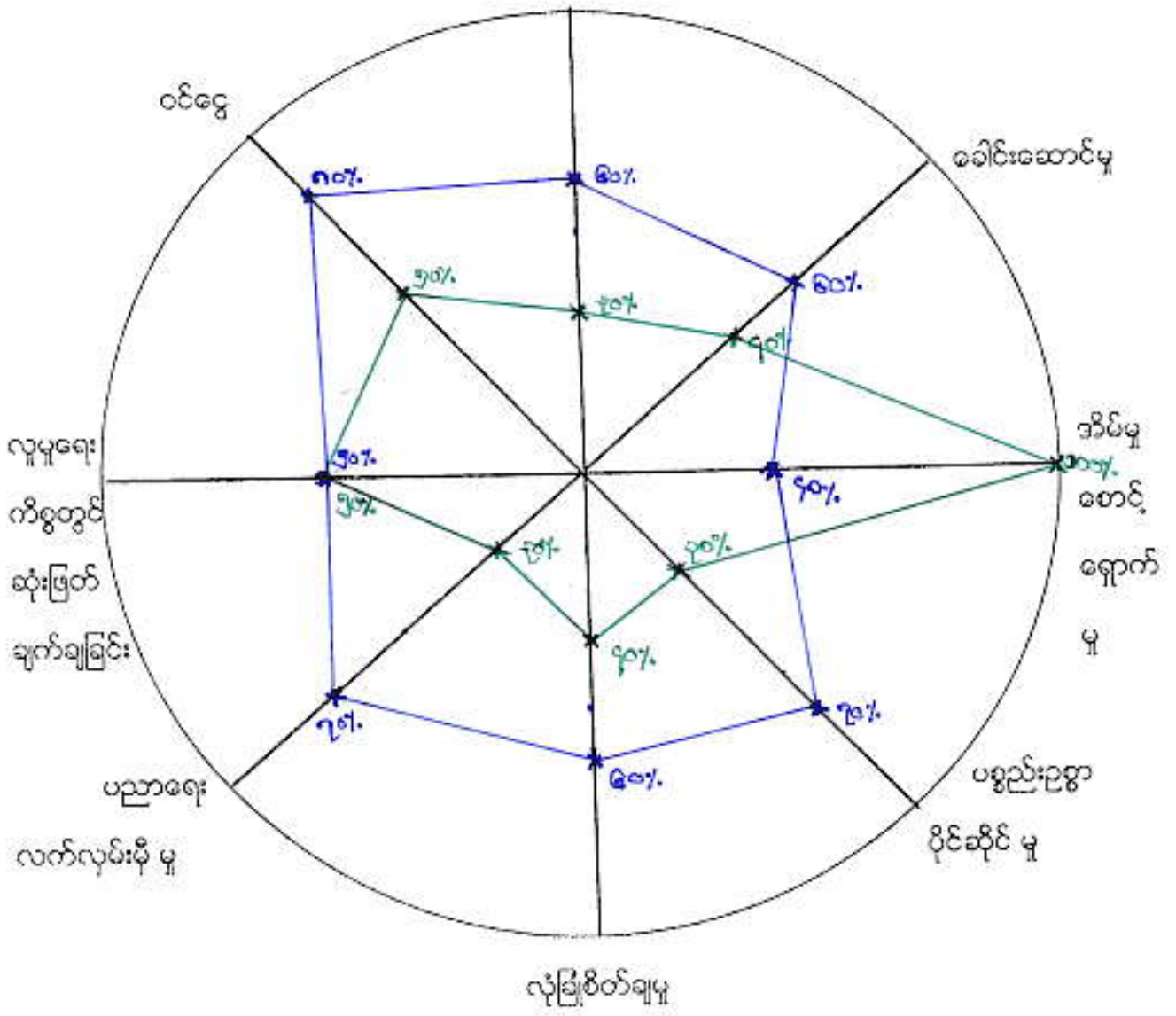

■ ကျား
■ မ

မေတ္တာ: တွင်း: ဒေသကြီး ၊ မေတ္တာဇာတိ: နယ် ၊ ဝေဒနာ: ဒုတိယ ၊ အမေ့ ဝေဒနာ: ရှာ ဇာ
 အမျိုးသား ၊ အမျိုးသမီး ၊ ကဏ္ဍ အဖွဲ့ အဖွဲ့အစည်း: သက်တမ်း ကျား -

ပေးစွဲ - ၁၅ - ၁ - ၂၀၁၆

- အစည်းအဝေး ကောင်စီ - ပေးလယ် ၁၂ : ထပ်မံ
- ကော်မရှင်: ဖွဲ့ချုပ် - ပေးလယ် ၂ : ထပ်မံ
- ဆွေးနွေးဖွဲ့ချုပ် - ပေးလယ် ၂ : ၂၀၂၀
- ဇယား - ၂၀၂၀
- ပေးစွဲ - ၁၅ : ကော်မရှင် ကျောင်း

ဝေဒနာ: (အမေ့) ရှာ တွင် အမျိုးသား ၊ အမျိုးသမီး ၊ ကဏ္ဍ ကျား ၊ မေတ္တာဇာတိ: သက်တမ်း ကျား ကို
 အဖွဲ့အစည်း ခေါင်းစဉ် (၁) နှစ် ၊ ဆွေးနွေးဖွဲ့ချုပ်: သက်တမ်း ကျား -

- ၁) အလုပ်အကိုင်အခွင့်အလမ်း တွင် အမျိုးသား ၊ အမျိုးသမီး ၊ ကဏ္ဍ အား ဖြင့် ၅၀% ခန့်
 ကွာဟခြင်းမှာ လယ်ယာလုပ်ငန်း ၊ ခွင်တော်တော်များများ တွင် အမျိုးသမီး လုပ်ငန်းသို့ လှည့်
 တွင်း တွင် အမျိုးသားများ ကန့်သတ် အား မိုက်ထက် လုပ်ကိုင်နိုင်သော ကြောင့် ဖြစ်ကြောင်း ဖြစ်သည်။
- ၂) ဒေါက်တာစောစော နှင့် ချင်း တွင် အမျိုးသား ၊ ကျား ၊ ကဏ္ဍ ဦးဆောင် ချုပ်ဆိုမှု သို့မဟုတ်
 ပေးသောကြောင့် ၊ ကယ်ယူ နှင့် လုပ်ငန်း ၊ များသော ဦးဆောင် ကျား ၊ အမျိုးသား ကျား ၊
 သမီး များ ထက် ၂၀% ဖြစ်ကြောင်း ဖြစ်သည်။
- ၃) ဒေါက်တာစောစော ၊ ဝေဒနာ တွင် အမျိုးသမီး ၊ ကျား ၊ အမျိုးသား ကျား ထက် ၅၀% ခန့် ဖြစ်ကြောင်း မှာ
 သဘာဝတွင် ၊ မေတ္တာ နှင့် အစဉ်အလာ နှင့် အား ဖြင့် ၊ ဝေဒနာ ထိခိုက် ဝေဒနာ ရေး တွင်
 ဦးဆောင်ခြင်း ၊ အား နည်း ၊ သို့ အမျိုးသမီး ၊ ကျား ၊ ကဏ္ဍ အား ပေးသော မိခင်စိတ်ဝင်စားမှု
 မိမိ လုပ်ငန်းသည် ကို လုပ်ခြင်း ၊ ကယ်ယူ နှင့် များ ကြောင့် ၊ ကွာဟ ခြင်း ဖြစ်ပါသည်။
- ၄) ဝေဒနာ ၊ ပစ္စည်း ချိန်ချိန် တွင် အမျိုးသား ကျား ၊ အမျိုးသမီး ကျား ထက် သဘာဝ တွင် ၊ ဝေဒနာ နှင့်
 အဖွဲ့အစည်း ဖြစ်ချိန် တွင် လုပ်ကိုင် ခြင်း ကြောင့် ၊ ၅၀% ခန့် ဖြစ် ဖြစ် ခြင်း ခြင်း ဖြစ်ပါသည်။
- ၅) လုံခြုံစိတ်ချမှု အနေ ဖြင့် အမျိုးသား ကျား ၊ အမျိုးသမီး ကျား ထက် သဘာဝ အား ပေးသော
 အဖွဲ့အစည်း များ တွင် ၊ ဝေဒနာ ကို ရင်ဆိုင် သော အလေး အထက် အား နည်း ၊ ၅၀% ခန့် ကွာခြား နေပါ
 သည်။

၉) မည်သော ရေလက်ပျက်ကြီးများတွင် အချိုးသားများက အချိုးသမီးများ ထက် အပူပေး
ကိုင်ရပျက်ခြင်းကြောင့် ၄၀% ခန့် များ၍ ဖြစ်ပေါ်သည်။

၁၀) ရေအေးကိစ္စများတွင် ဆုံးဖြတ်ချက်ချရာတွင် အချိုးသားနှင့် အချိုးသမီးများ သည် အပူပေးပုံစံ
တူညီစွာ ဆုံးဖြတ်ပျက်ကိုင်ရခြင်းကြောင့် တူညီခြင်းဖြစ်ပါသည်။

၁၁) ဝင်ရောက်မှု အားတွင် အချိုးသားများက အချိုးသမီးများထက် ၃၀% ခန့် ကွာခြားမှု
ကျေးဇူးတင်ရာတွင် အချိုးသားပျက်ခြင်းသာ အပူပေးများသာ ပျက်ဆုံးပါရခြင်း၊ တူညီပျက်
များကို တူညီစွာ ပျက်ကိုင်နိုင်ပေသည်။ ပျက်ခြင်းဖြစ်ပြီး ဖြစ်လာသော အပူပေးများကြောင့်
အပူပေးအားအားကြီး အပူပေးပုံစံဖြင့် ဖြစ်ပေါ်လာခြင်းဖြစ်ပါသည်။

ဦးဆောင်ရေးအဖွဲ့အစည်း - ဦးဆောင်ရေး၊ ဦးဆောင်ရေး

ဒေါက်တာအဖွဲ့အစည်း - ကျား(၃၄)၊ မ(၃၃)

ကျေးရွာ၏အမျိုးသား၊ အမျိုးသမီး တစ်နေ့တာ

အလုပ်အမျိုးအစား မြင်ကွင်းပုံ

ရက်စွဲ ၁၆.၁.၂၀၁၆

အချိန်	အမျိုးသမီး တစ်နေ့တာ လုပ်ဆောင်ချက်
၁:၀၀	အိမ်
၂:၀၀	အိမ်
၃:၀၀	အိမ်
၄:၀၀	အိမ်
၅:၀၀	အိမ်
၆:၀၀	အိမ်ယာထဲ ၊ ထမင်းချက်
၇:၀၀	ကလေးထမင်းကျွေး ၊ ထမင်းစား
၈:၀၀	အလုပ်အကိုင်အမျိုးမျိုး
၉:၀၀	အလုပ်
၁၀:၀၀	အလုပ်
၁၁:၀၀	အလုပ်
၁၂:၀၀	အလုပ်ပြန် ၊ ထမင်းစား
၁၃:၀၀	အလုပ်
၁၄:၀၀	အလုပ်
၁၅:၀၀	အလုပ်
၁၆:၀၀	အလုပ်ပြန် ၊ ဂေ့ချို
၁၇:၀၀	အစစ်လျှော် ၊ ထမင်းချက်
၁၈:၀၀	ထမင်းချက် ၊ ကလေးထမင်းစား
၁၉:၀၀	တီဗွီကြည့်
၂၀:၀၀	တီဗွီကြည့်
၂၁:၀၀	တီဗွီကြည့် ၊ ကလေးစာမ
၂၂:၀၀	စာစား ၊ နိဒါန်း
၂၃:၀၀	အိမ်
၂၄:၀၀	အိမ်

အချိန်	အမျိုးသား တစ်နေ့တာ လုပ်ဆောင်ချက်
၁:၀၀	အိမ်
၂:၀၀	အိမ်
၃:၀၀	အိမ်
၄:၀၀	အိမ်
၅:၀၀	အိမ်
၆:၀၀	အိမ်
၇:၀၀	အလုပ်အကိုင်
၈:၀၀	အလုပ်
၉:၀၀	အလုပ်
၁၀:၀၀	အလုပ်
၁၁:၀၀	အလုပ်အကိုင် ၊ ဂေ့ချို
၁၂:၀၀	ထမင်းစား
၁၃:၀၀	အလုပ်အကိုင် ၊ အိမ်
၁၄:၀၀	အလုပ်
၁၅:၀၀	အလုပ်
၁၆:၀၀	အလုပ်
၁၇:၀၀	အလုပ်ပြန်
၁၈:၀၀	ဂေ့ချို ၊ ထမင်းစား
၁၉:၀၀	လေအိမ်ပြန်အထောက်
၂၀:၀၀	တီဗွီကြည့်
၂၁:၀၀	အိမ်
၂၂:၀၀	စာစား ၊ နိဒါန်း
၂၃:၀၀	အိမ်
၂၄:၀၀	အိမ်

မှတ်တမ်းတင်သူ

၁၆.၀၁.၂၀၁၆

ကျေးရွာ၏ အနာဂတ်ပုံရိပ် အိပ်မက်ပြုခြင်းပုံ ရေးဆွဲခြင်း
 စေတုတ္ထရာမြို့နယ်၊ ဖအိုင်းအုပ်စု၊ ဖအိုင်း (အရှေ့)ကျေးရွာ



ပါဝင်ဆွေးနွေးသူ -

မှတ်တမ်းတင်သူ

ကျား - ၃၀

မ - ၅၄

ဦးဘေဂျာဖွဲ့

ရက်စွဲ၊ ၁၆.၁၀.၂၀၁၆

လူထုပဟိုပြုစီမံကိန်းမှ လူထုပူးပေါင်းပါဝင်သောနည်းဖြင့် ဒုတိယနှစ်စီမံကိန်း ဖိတ်ဆက်အစည်းအဝေး

(၂၀၁၆) ခုနှစ်

ကျေးရွာအုပ်စုအမည် - ၁၀၃၉၉ : ကျေးရွာအမည် - ၁၀၃၉၉ (၁-၅၇) ရက်စွဲ ၂၅.၂.၁၉၅၆

၁။ ကျေးရွာသမိုင်းကြောင်း

..... ၁၀၃၉၉ : ကျေးရွာအမည် - ၁၀၃၉၉ (၁-၅၇) ရက်စွဲ ၂၅.၂.၁၉၅၆
ရွာ၏ အနာမည်အင်္ဂလိပ်စာဖြင့် မြို့နယ်အုပ်ချုပ်ရေးဌာနမှ အစွဲပြုထားသော အင်္ဂလိပ်စာဖြင့် အနာမည်
ရွာ - ၁၀၃၉၉ : ၁။ ကျေးရွာအမည် - ၁၀၃၉၉ (၁-၅၇) ရက်စွဲ ၂၅.၂.၁၉၅၆
အောင်အောင်ရွာ အောင်အောင်ရွာ၊ အောင်အောင်ရွာ၊ အောင်အောင်ရွာ၊ အောင်အောင်ရွာ၊ အောင်အောင်ရွာ၊
..... ၁၀၃၉၉ : ကျေးရွာအမည် - ၁၀၃၉၉ (၁-၅၇) ရက်စွဲ ၂၅.၂.၁၉၅၆
သောဝဠာရွာ၊ အောင်အောင်ရွာ၊ အောင်အောင်ရွာ၊ အောင်အောင်ရွာ၊ အောင်အောင်ရွာ၊ အောင်အောင်ရွာ၊
..... ၁၀၃၉၉ : ကျေးရွာအမည် - ၁၀၃၉၉ (၁-၅၇) ရက်စွဲ ၂၅.၂.၁၉၅၆
အောင်အောင်ရွာ၊ အောင်အောင်ရွာ၊ အောင်အောင်ရွာ၊ အောင်အောင်ရွာ၊ အောင်အောင်ရွာ၊ အောင်အောင်ရွာ၊
..... ၁၀၃၉၉ : ကျေးရွာအမည် - ၁၀၃၉၉ (၁-၅၇) ရက်စွဲ ၂၅.၂.၁၉၅၆
အောင်အောင်ရွာ၊ အောင်အောင်ရွာ၊ အောင်အောင်ရွာ၊ အောင်အောင်ရွာ၊ အောင်အောင်ရွာ၊ အောင်အောင်ရွာ၊
..... ၁၀၃၉၉ : ကျေးရွာအမည် - ၁၀၃၉၉ (၁-၅၇) ရက်စွဲ ၂၅.၂.၁၉၅၆
အောင်အောင်ရွာ၊ အောင်အောင်ရွာ၊ အောင်အောင်ရွာ၊ အောင်အောင်ရွာ၊ အောင်အောင်ရွာ၊ အောင်အောင်ရွာ၊
..... ၁၀၃၉၉ : ကျေးရွာအမည် - ၁၀၃၉၉ (၁-၅၇) ရက်စွဲ ၂၅.၂.၁၉၅၆
အောင်အောင်ရွာ၊ အောင်အောင်ရွာ၊ အောင်အောင်ရွာ၊ အောင်အောင်ရွာ၊ အောင်အောင်ရွာ၊ အောင်အောင်ရွာ၊
..... ၁၀၃၉၉ : ကျေးရွာအမည် - ၁၀၃၉၉ (၁-၅၇) ရက်စွဲ ၂၅.၂.၁၉၅၆
အောင်အောင်ရွာ၊ အောင်အောင်ရွာ၊ အောင်အောင်ရွာ၊ အောင်အောင်ရွာ၊ အောင်အောင်ရွာ၊ အောင်အောင်ရွာ၊
..... ၁၀၃၉၉ : ကျေးရွာအမည် - ၁၀၃၉၉ (၁-၅၇) ရက်စွဲ ၂၅.၂.၁၉၅၆
အောင်အောင်ရွာ၊ အောင်အောင်ရွာ၊ အောင်အောင်ရွာ၊ အောင်အောင်ရွာ၊ အောင်အောင်ရွာ၊ အောင်အောင်ရွာ၊

၁။ - ၃
မ - ၂

မှတ်တမ်းတင်သူ
အမည် - ဦး စောစောဝေ

ကျေးရွာ၏ သဘာဝသယံဇာတအရင်းအမြစ်နှင့် လူမှုရေးပြင်ဆင်ပုံရေးဆွဲခြင်း
 စေတုတ္ထရာဇ္ဈိနယ်၊ ဖအိုင်းအုပ်စု၊ ဖအိုင်း (အရှေ့)ကျေးရွာ

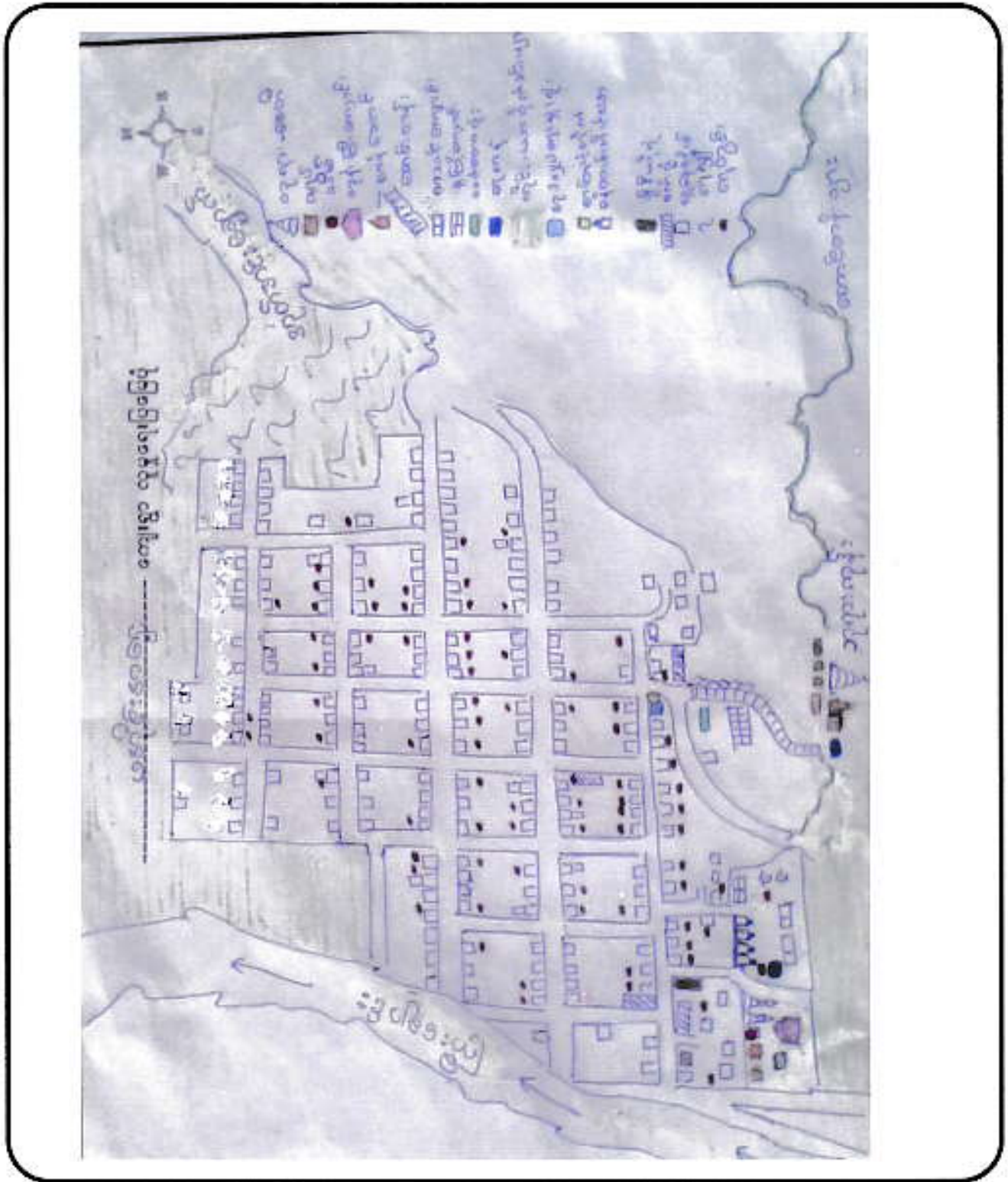

ပါဝင်ဆွေးနွေးသူ -

မှတ်တမ်းတင်သူ

- ကျား - ၃၅
 မ - ၇၈

ဦးဆောင်: ၃၅ ဦး

ရက်စွဲ ၊ ၁၅ . ၁ . ၂၀၁၆

ကျေးဇူးတင်စွာ ဖြေဆိုပေးရန်အတွက် အကျဉ်းချုပ်ဖော်ပြချက်များကို ဖြေဆိုပါ။

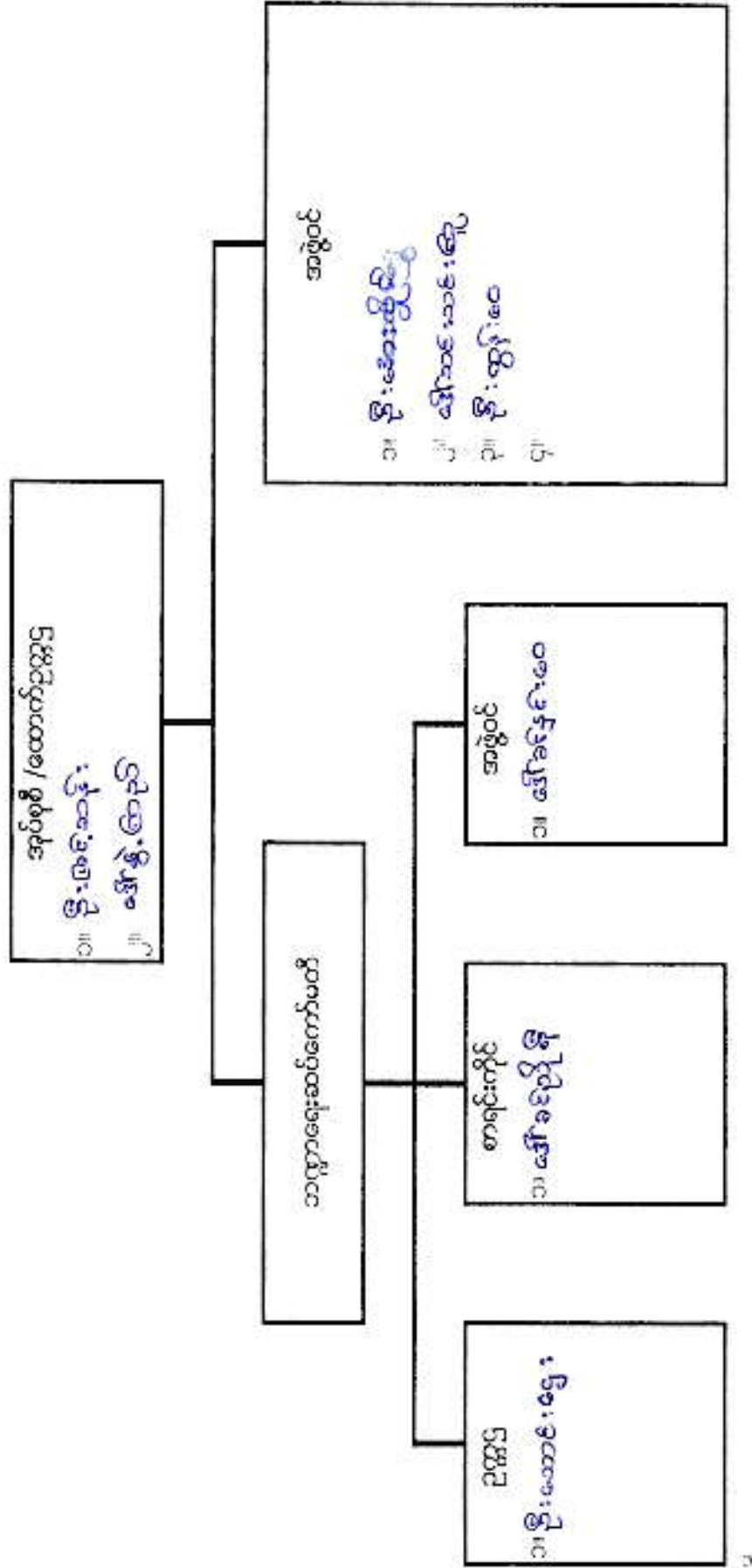

ကော့ရှားစွာ ရှေးဟောင်းပစ္စည်းများကို စောင့်ရှောက်ပေးရန်အတွက်

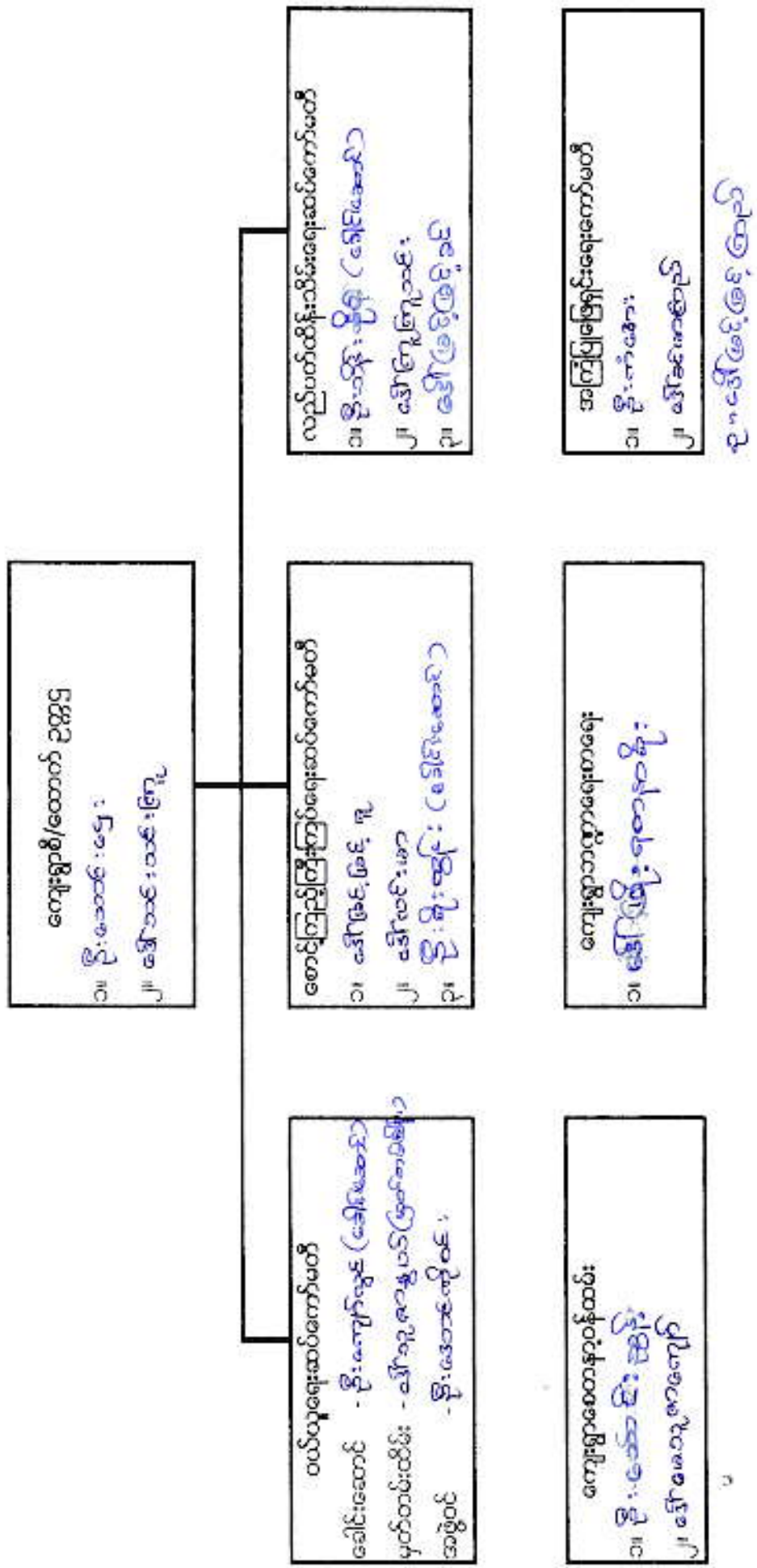



ပုံစံ ၈-၃ ကျေးရွာဖွံ့ဖြိုးရေး ဦးစားပေးအစီအစဉ် (Form PC 3)

လမ်းညွှန် နှုတ်အဆင့်(၃)ကျေးရွာမျှော်မှန်းချက်အစည်းအဝေးပြီးဆုံးသောအခါ ကျေးရွာစီမံကိန်း အထောက်အကူပြုကော်မတီသည် လူထုစည်းရုံးရေးမှူးအကူအညီဖြင့် ဤပုံစံကိုပြည့်စုံအောင် ဖြည့်သွင်းရမည်။ အားလုံးသောအခက်အခဲအတားအဆီးများ၊ ဖွံ့ဖြိုးမှုဦးစားပေးအစီအစဉ်များ၊လူထုဗဟိုပြုစီမံကိန်း၏ ရန်ပုံငွေအရင်းအမြစ်နှင့် မသက်ဆိုင်သည့် လုပ်ငန်းများအားလုံးကိုဖော်ပြရမည်။

လူထုစည်းရုံးရေးမှူး/ဝန်ထမ်း အမည် **ဦးကျော်ရိုးသူ**
နေ့စွဲ **၁၆.၁.၂၀၁၆** ဝက်ဝန်းအား အမှတ်ခြစ်ပါ (✓) ။ ဝက်ဝန်း(၁) ။
✓ ဝက်ဝန်း(၂) ။ ဝက်ဝန်း(၃) ။ ဝက်ဝန်း(၄)

ပြည်နယ်/တိုင်း **မကွေး** ဖြန့်ဖြူးရေးဦးစီးဌာန/ကျေးရွာအုပ်စု **ဝေးဗိုင်း** ကျေးရွာ **ဝေးဗိုင်း(အရှေ့)**

က. အခက်အခဲအတားအဆီးများအားဆွေးနွေးခြင်း - ယခုလက်ရှိအခြေအနေတွင်ဤကျေးရွာဖွံ့ဖြိုးတိုးတက်ရေးအတွက် အဓိကအခက်အခဲအတားအဆီးများသည် မည်သည့်များဖြစ်ပါသနည်း(အမျိုးသား/သမီး အနည်းဆုံးအခက်အခဲ ၅ ခုစီဖော်ပြပါ)

အမျိုးသား အဖွဲ့မှတင်ပြသောအခက်အခဲအတားအဆီးများ	အမျိုးသမီး အဖွဲ့မှတင်ပြသောအခက်အခဲအတားအဆီးများ
၁ ကျောင်းသား/သူများ၏ စာအုပ်အခက်၊ လူ့အဖွဲ့အစည်းများ၏ အခက်အခဲ	၁ ကျောင်းသား/သူများ၏ စာအုပ်အခက်၊ လူ့အဖွဲ့အစည်းများ၏ အခက်အခဲ
၂ ရေအခက်အခဲ၊ ရေအဖွဲ့အစည်း၏ အခက်အခဲ	၂ ရေအခက်အခဲ၊ ရေအဖွဲ့အစည်း၏ အခက်အခဲ
၃ ရေအဖွဲ့အစည်း၏ အခက်အခဲ	၃ အဆိုပြုကော်မတီ၏ အခက်အခဲ
၄ အလယ်တန်းကျောင်းအဆိုး၊ အကာမရုံအခက်	၄ အလယ်တန်းကျောင်းအဆိုး၊ အကာမရုံအခက်
၅ ကိုယ်တိုင်ဆောင်ရွက်ရန်အခက်အခဲများ	၅ ရွာလယ်စုမှလုပ်သားများ၏ အခက်အခဲ

ခ. မျှော်မှန်းခြင်း ဤကျေးရွာဖွံ့ဖြိုးတိုးတက်ရေးအတွက်နောင်လာမည့် (၅)နှစ်အားရည်ရွယ်၍ဆောင်ရွက်ရန်အတွက် မည်သည့်အရာများသည်အဓိကမျှော်မှန်းချက်ဖြစ်သနည်း။
၇.၁၇ လမ်း၊ ရေအဖွဲ့အစည်း၊ ရေအဖွဲ့အစည်း

အမျိုးသားအဖွဲ့မှတင်ပြသောမျှော်မှန်းချက်များ	အမျိုးသမီးအဖွဲ့မှတင်ပြသောမျှော်မှန်းချက်များ
၁ နေရာအခက်၊ လမ်းအခက်၊ ရေအခက်	၁ လမ်းအခက်၊ ရေအခက်
၂ ရေအဖွဲ့အစည်း၏ အခက်အခဲ	၂ ကျေးရွာအဖွဲ့အစည်း၏ အခက်အခဲ
၃ ရွာအဖွဲ့အစည်း၏ အခက်အခဲ	၃ အဆိုပြုကော်မတီ၏ အခက်အခဲ
၄ ကျောင်းလုံးဖြည့်ဆည်းပေးရန်အခက်အခဲ	၄ မညာရပ်ရှိသော အခက်အခဲ
၅ အကျေးအဝေးများ၏ အခက်အခဲ	၅ ရွာလုံးအခက်အခဲ

ဂ. ဤကျေးရွာ၏ လာမည့်(၃)နှစ်အတွက် ဦးစားပေး ဖွံ့ဖြိုးတိုးတက်မှု လုပ်ငန်း အစီအစဉ်များအားဖော်ပြပါ။ (လူထုဗဟိုပြုစီမံကိန်း ရန်ပုံငွေအတွက် အဆိုပြုသော အစီအစဉ်များကိုဦးစားပေး အဆင့်အလိုက်ဖော်ပြပြီး ကုန် လူထုဗဟိုပြု စီမံကိန်း ရန်ပုံငွေအရင်းအမြစ်နှင့် မပတ်သက်သည့်အစီအစဉ်များလည်းဖော်ပြရန်ဖြစ်သည်။)
၇.၁၇ လမ်း၊ ရေအဖွဲ့အစည်း၊ ရေအဖွဲ့အစည်း

ကျေးရွာအတွက်ဦးစားပေးဖွံ့ဖြိုးတိုးတက်မှု လုပ်ငန်းစဉ်များ	အဆိုပြုသူ (အမျိုးသားများ/ အမျိုးသမီးများ/ အမျိုးသား + အမျိုးသမီး)	လူထုဗဟိုပြုစီမံကိန်းအတွက်အဆိုပြုသည် (ဦးစားပေးအဆင့်အလိုက်ဖော်ပြပါ)	ခန့်မှန်း ကုန်ကျ ဝင်ရတ်	အကျိုးခံစားခွင့်ရှိ သူခန့်မှန်းခြေ အတွက်
၁ လမ်းအခက် (အကျိုးခံစားခွင့်)	ကျား + ၆	မထည့်	၅ သိန်း	
၂ အလယ်တန်းကျောင်းဖြည့်ဆည်းရေး	ကျား + ၆	မထည့်	၅ သိန်း	



၈ သို့မဟုတ်

ကျား

၇	ရွာကပ်ရေကတော	ကျား + ၁၂	တစ်ယ	၇၀ သိန်း
၈	ရွာလယ်စုရပ်မိသော်	မ	တော့	၅၀ သိန်း
၉	ရွာကပ်ရေကတော	ကျား + ၁၂	မ	၆၅ သိန်း
၆	စေတီကျေး (ကျေးရွာ)	မ	မ	၄၅ သိန်း

၉ စာအုပ်တိုက်

မ

အစုအဝေး

၆၀ သိန်း

ဥက္ကဋ္ဌ၊ ကျေးရွာစီမံကိန်းအထောက်အကူပြုကော်မတီမှအတည်ပြုသည်။

အမည် ဦးသောင်းဇွဲ

လက်မှတ်

၁၃.၅.၁၆.၁၁.၂၀၁၆

ဒေါ်ဆန်းစန်းကြွေး

)

)

--	--	--	--	--	--	--	--	--	--	--	--	--	--	--	--

.....

.....



မကျွေးတိုင်း နေ့သဏ္ဍိန် ၊ စေတုတ္ထရာဇာနည် ၊ ဝေဒဗိဇ္ဇာဒုတိယ ၊ ဝေဒဗိဇ္ဇာ (အရှေ့)

ကျေးဇူး ၎င်းတို့ နှစ်ဦးစားပေးလှူဒါန်း ဖျား ဖိ အကျဉ်းချုပ် ဇယား

စဉ်	လှူဒါန်း အမျိုးအစား	ဦးစားပေးအဆင့်
၁	နီးလင်းရေး (ကင်ဂျင်စက်)	ပထမ
၂	အလယ်တန်းကျောင်းဖွဲ့စည်းရေး	ဒုတိယ
၃	ရွာကဝင်းရေးကဏ္ဍ	တတိယ
၄	ရွာလမ်းဖွဲ့စည်းရေး	စတုတ္ထ
၅	ရွာစုရွေးချယ်ရေးကဏ္ဍ	ပဉ္စမ
၆	ရေးရာရှင်ရေး (အရှေ့ချောင်း)	ဆဋ္ဌမ
၇	စာကြည့်တိုက်	စတုတ္ထမ
၈	လှူဒါန်းကဏ္ဍ	အရှေ့မ

ဒုတိယအဆင့်: တာဝန်

ဦးကျော်စွာ



ပုံစံ - ၈-၁၂ - အစည်းအဝေးတက်ရောက်သူများ (FORM PC 12)

လမ်းညွှန်၊ စီမံကိန်း၊ အစည်းအဝေးတက်ရောက်မှုနှင့် အသုံးပြုရန် ကျားစည်းရုံးရေးမှူးက ကျေးဇူးပြု၍ ကွင်းဆင်းတွင် စစ်ဆေး၍ ပုံစံ ၂ စီမံကိန်းတက်ရောက်မှုအချိန်ဇယားပါ အစည်းအဝေးတက်ရောက်သူများစာရင်းကို မြည့်ပွင့်ရန်

စည်းရုံးရေးမှူးအမည်: ဦးကျော်ကျော်၊ ဝေးလေး၊ မြို့နယ်၊ ဥဒေသ၊ ၁၅ - ၁၅ - ၂၀၁၅၊ ၁၅ ဝက်ဂန်း(၁)၊ ၁၅ ဝက်ဂန်း(၂)၊ ၁၅ ဝက်ဂန်း(၃)၊ ၁၅ ဝက်ဂန်း(၄)

မြည့်နှင်း/ ကျားစည်းရုံးရေးမှူး: ဦးကျော်ကျော်၊ ၁၅ ဝက်ဂန်း(၁)၊ ၁၅ ဝက်ဂန်း(၂)၊ ၁၅ ဝက်ဂန်း(၃)၊ ၁၅ ဝက်ဂန်း(၄)

စဉ်	အမည်	ကျားစည်းရုံးရေးမှူး (✓)	အိမ်ထောင်စုစီမံကိန်း (✓)	လူမှု (✓)	လက်မှတ်
၁	ဦးသိန်းစိန်	✓	✓	✓	ဦးသိန်းစိန်
၂	ဦးကျော်ကျော်	✓	✓	✓	ဦးကျော်ကျော်
၃	ဦးကျော်ကျော်	✓	✓	✓	ဦးကျော်ကျော်
၄	ဦးကျော်ကျော်	✓	✓	✓	ဦးကျော်ကျော်
၅	ဦးကျော်ကျော်	✓	✓	✓	ဦးကျော်ကျော်
၆	ဦးကျော်ကျော်	✓	✓	✓	ဦးကျော်ကျော်
၇	ဦးကျော်ကျော်	✓	✓	✓	ဦးကျော်ကျော်
၈	ဦးကျော်ကျော်	✓	✓	✓	ဦးကျော်ကျော်
၉	ဦးကျော်ကျော်	✓	✓	✓	ဦးကျော်ကျော်
၁၀	ဦးကျော်ကျော်	✓	✓	✓	ဦးကျော်ကျော်
၁၁	ဦးကျော်ကျော်	✓	✓	✓	ဦးကျော်ကျော်
၁၂	ဦးကျော်ကျော်	✓	✓	✓	ဦးကျော်ကျော်
၁၃	ဦးကျော်ကျော်	✓	✓	✓	ဦးကျော်ကျော်
၁၄	ဦးကျော်ကျော်	✓	✓	✓	ဦးကျော်ကျော်
၁၅	ဦးကျော်ကျော်	✓	✓	✓	ဦးကျော်ကျော်
၁၆	ဦးကျော်ကျော်	✓	✓	✓	ဦးကျော်ကျော်
၁၇	ဦးကျော်ကျော်	✓	✓	✓	ဦးကျော်ကျော်
၁၈	ဦးကျော်ကျော်	✓	✓	✓	ဦးကျော်ကျော်
၁၉	ဦးကျော်ကျော်	✓	✓	✓	ဦးကျော်ကျော်
၂၀	ဦးကျော်ကျော်	✓	✓	✓	ဦးကျော်ကျော်

(၁) အစည်းအဝေးတက်ရောက်မှုစာရင်းကို အစည်းအဝေးအကျဉ်းချုပ်စာတမ်းတွင် တင်ပြရန် တောင်းဆိုပါသည်။

ပုံစံ - ၈-၁၂ - အစည်းအဝေးထောက်ရောက်သူများ (FORM PC 12)

လက်ညွှန်း စီမံကိန်း အစည်းအဝေးအကျဉ်းချုပ် အသုံးပြုရန်၊ လူထုစည်းရုံးရေးအဖွဲ့က ကျေပွဲသို့ ကွင်းဆင်းဆိုင် စစ်ဆေးဖို့ ပုံစံ ၂ စီမံကိန်းစာတမ်းစာရွက်စာတမ်းအားပါ အစည်းအဝေးထောက်ရောက်သူများ၏အဖွဲ့ဝင်တို့ ဖြည့်သွင်းရန်

စည်းရုံးရေးအဖွဲ့သည် ပီ.စေ.အဖွဲ့ဝင်တို့ဖြစ်သည်။
 ရက်စွဲ၊ ၁၅.၁.၂၀၂၅ စီမံကိန်းစာတမ်းအမှတ်ဖြစ်ပါ (V) စက်ဝန်း(၁) စက်ဝန်း(၂) စက်ဝန်း(၃) စက်ဝန်း(၄)
 ပြည်နယ်/တိုင်းဒေသကြီး၊ ၁၀၈၅၊ မြို့နယ် ၁၀၈၅၀၂၊ ရပ်ကွက် ၁၀၈၅၀၂/၃၊ ရွာ ၁၀၈၅၀၂/၃။
 နာမည် ၁၀၈၅၀၂

စဉ်	အမည်	ကျား (V)	မ (V)	အိမ်ထောင် ဖုန်းနံပါတ် (V/1)	လူမျိုး	လက်မှတ်
၁	အောင်	<input checked="" type="checkbox"/>	<input type="checkbox"/>	<input checked="" type="checkbox"/>	ဗမာ	အောင်
၂	အောင်	<input checked="" type="checkbox"/>	<input type="checkbox"/>	<input checked="" type="checkbox"/>	"	အောင်
၃	အောင်	<input checked="" type="checkbox"/>	<input type="checkbox"/>	<input checked="" type="checkbox"/>	"	အောင်
၄	အောင်	<input checked="" type="checkbox"/>	<input type="checkbox"/>	<input checked="" type="checkbox"/>	"	အောင်
၅	အောင်	<input checked="" type="checkbox"/>	<input type="checkbox"/>	<input checked="" type="checkbox"/>	"	အောင်
၆	အောင်	<input checked="" type="checkbox"/>	<input type="checkbox"/>	<input checked="" type="checkbox"/>	"	အောင်
၇	အောင်	<input checked="" type="checkbox"/>	<input type="checkbox"/>	<input checked="" type="checkbox"/>	"	အောင်
၈	အောင်	<input checked="" type="checkbox"/>	<input type="checkbox"/>	<input checked="" type="checkbox"/>	"	အောင်
၉	အောင်	<input checked="" type="checkbox"/>	<input type="checkbox"/>	<input checked="" type="checkbox"/>	"	အောင်
၁၀	အောင်	<input checked="" type="checkbox"/>	<input type="checkbox"/>	<input checked="" type="checkbox"/>	"	အောင်
၁၁	အောင်	<input checked="" type="checkbox"/>	<input type="checkbox"/>	<input checked="" type="checkbox"/>	"	အောင်
၁၂	အောင်	<input checked="" type="checkbox"/>	<input type="checkbox"/>	<input checked="" type="checkbox"/>	"	အောင်
၁၃	အောင်	<input checked="" type="checkbox"/>	<input type="checkbox"/>	<input checked="" type="checkbox"/>	"	အောင်
၁၄	အောင်	<input checked="" type="checkbox"/>	<input type="checkbox"/>	<input checked="" type="checkbox"/>	"	အောင်
၁၅	အောင်	<input checked="" type="checkbox"/>	<input type="checkbox"/>	<input checked="" type="checkbox"/>	"	အောင်
၁၆	အောင်	<input checked="" type="checkbox"/>	<input type="checkbox"/>	<input checked="" type="checkbox"/>	"	အောင်
၁၇	အောင်	<input checked="" type="checkbox"/>	<input type="checkbox"/>	<input checked="" type="checkbox"/>	"	အောင်
၁၈	အောင်	<input checked="" type="checkbox"/>	<input type="checkbox"/>	<input checked="" type="checkbox"/>	"	အောင်
၁၉	အောင်	<input checked="" type="checkbox"/>	<input type="checkbox"/>	<input checked="" type="checkbox"/>	"	အောင်
၂၀	အောင်	<input checked="" type="checkbox"/>	<input type="checkbox"/>	<input checked="" type="checkbox"/>	"	အောင်
၂၁	အောင်	<input checked="" type="checkbox"/>	<input type="checkbox"/>	<input checked="" type="checkbox"/>	"	အောင်

(၁) အိမ်ထောင်မရှိ/အိမ်ထောင်ဖွဲ့ထားပြီးသော်လည်း အိမ်ထောင်မရှိကြောင်း စာရွက်စာတမ်းဖြည့်သွင်းရန် လိုအပ်ပါသည်။

ပုံစံ - ၀-၁၂ - အစည်းအဝေးတက်ရောက်သူများ (FORM PC 12)

လက်ဦးနှိုး၊ စီမံကိန်း၊ အစည်းအဝေးအားလုံးတွင် အသုံးပြုရန်၊ ပူးတွဲစည်းရုံးရေးမှတ်တမ်းများနှင့် ကွင်းဆင်းစဉ် စစ်ဆေးရန် ပုံစံ ၂ စီမံကိန်းတက်ရောက်ရန်အချိန်ဇယားပါ အစည်းအဝေးတက်ရောက်သူများစာရင်းကို ဖြည့်သွင်းရန်

စည်းရုံးရေးမှူးအမည် ဦးစောဦးလှိုင်

ရက်စွဲ ၁၅.၁၀.၂၀၁၆ စီမံကိန်းတက်ရောက်မှုအပျက်ဖြစ်ပါ (✓) စက်ဝန်း (၁) စက်ဝန်း (၂) စက်ဝန်း (၃) စက်ဝန်း (၄)

ဖြည့်နယ်/ တိုင်ကြားသူအမည် မောင် မြို့နယ် မောင်တောင် ကျေးရွာအုပ်စု မောင်တောင် ကျေးရွာ မောင်တောင်

စဉ်	အမည်	ကျား (✓)	မ (✓)	အိမ်ထောင်စုတိုက်ရောက်မှု (✓)	လူမျိုး	လက်မှတ်
၄၀	ဦးတင်စွယ်	✓		✓	မောင်	<i>[Signature]</i>
၄၁	မောင်လှ		✓	✓	မ	<i>[Signature]</i>
၄၂	မောင်ခင်စွယ်		✓	✓	မ	<i>[Signature]</i>
၄၃	မောင်အောင်		✓	✓	မ	<i>[Signature]</i>
၄၄	မောင်စွယ်စွယ်		✓	✓	မ	<i>[Signature]</i>
၄၅	မောင်တင်စွယ်		✓	✓	မ	<i>[Signature]</i>
၄၆	မောင်စွယ်စွယ်		✓	✓	မ	<i>[Signature]</i>
၄၇	ဦးတင်စွယ်	✓		✓	မ	<i>[Signature]</i>
၄၈	ဦးစောဦးလှိုင်	✓		✓	မ	<i>[Signature]</i>
၄၉	ဦးစောဦးလှိုင်	✓		✓	မ	<i>[Signature]</i>
၅၀	ဦးစောဦးလှိုင်	✓		✓	မ	<i>[Signature]</i>
၅၁	ဦးစောဦးလှိုင်	✓		✓	မ	<i>[Signature]</i>
၅၂	ဦးစောဦးလှိုင်	✓		✓	မ	<i>[Signature]</i>
စုစုပေါင်း		၆	၇	၁၃		

(၁) အိမ်ထောင်စုစီမံကိန်းအဖွဲ့ဝင်၊ အဖွဲ့ဝင်/အဖွဲ့ဝင်၊ အိမ်ထောင်စု တစ်စုကို တိုက်ရောက်မှုအစည်းအဝေးတက်ရောက်မှု အမှတ်ဖြစ်ပါ။

ပုံစံ - ၀-၁၂ - အစည်းအဝေးတက်ရောက်သူများ (FORM PC 12)

လက်ညှိနှိုင်း စီမံကိန်း အစည်းအဝေးအကျဉ်းချုပ် အချက်အလက်များကို အကျဉ်းချုပ်ဖော်ပြရန်၊ ပူးတွဲဖော်ပြချက်များကို ကျေပွန်အစည်းအဝေးအကျဉ်းချုပ် ဖြည့်သွင်းရန်

စည်းရုံးရေးအဖွဲ့အမည်: ဦးကျော်လှိုင်
 နှစ်စဉ်: ၂၀၁၁-၂၀၁၆
 ပြည်နယ်/တိုင်းဒေသကြီး: ပဲခူး
 မြို့နယ်: မောင်တော
 ကျေးရွာအုပ်စု: မောင်တော
 စီမံကိန်းကော်မရှင်အဖွဲ့အမည်(✓): စက်ဝန်း(၁) စက်ဝန်း(၂) စက်ဝန်း(၃) စက်ဝန်း(၄) စက်ဝန်း(၅)

အစည်းအဝေးအခန်းစာ: စီမံကိန်းအစည်းအဝေး

စဉ်	အမည်	ကျား (✓)	မ (✓)	အိမ်ထောင်စုကော်မရှင်အဖွဲ့အမည်(✓)	လူမျိုး	လက်မှတ်
၁၃	ဦးကျော်လှိုင်	✓		✓	မောင်တော	ဦးကျော်လှိုင်
၁၄	ဒေါ်ခင်မာမာ		✓	✓	မ	ဒေါ်ခင်မာမာ
၁၅	ဒေါ်ခင်မာမာ		✓	✓	မ	ဒေါ်ခင်မာမာ
၁၆	ဒေါ်လှစန်း		✓	✓	မ	မ
၁၇	ဦးကျော်လှိုင်	✓		✓	မ	မ
၁၈	ဒေါ်ခင်မာမာ		✓	✓	မ	ဒေါ်ခင်မာမာ
၁၉	ဒေါ်ခင်မာမာ		✓	✓	မ	ဒေါ်ခင်မာမာ
၂၀	ဒေါ်ခင်မာမာ		✓	✓	မ	ဒေါ်ခင်မာမာ
၂၁	ဒေါ်ခင်မာမာ		✓	✓	မ	ဒေါ်ခင်မာမာ
၂၂	ဒေါ်ခင်မာမာ		✓	✓	မ	ဒေါ်ခင်မာမာ
၂၃	ဒေါ်ခင်မာမာ		✓	✓	မ	ဒေါ်ခင်မာမာ
၂၄	ဒေါ်ခင်မာမာ		✓	✓	မ	ဒေါ်ခင်မာမာ
၂၅	ဒေါ်ခင်မာမာ		✓	✓	မ	ဒေါ်ခင်မာမာ
စုစုပေါင်း		၄	၉	၃		

(၁) အိမ်ထောင်စုကော်မရှင်အဖွဲ့အမည်: အိမ်ထောင်စုကော်မရှင်အဖွဲ့အမည်

ပုံစံ - ၈-၁၂ - အစည်းအဝေးတက်ရောက်သူများ (FORM PC 12)

လက်ညှိုး၊ မိတ်ကပ်၊ အဖွဲ့အစည်းတစ်ခုခုတွင် အသုံးပြုရန် ရှိသည့်အခါ အစည်းအဝေးတက်ရောက်သူများ၏ အမည်ကို ဝန်ထမ်းအစည်းအဝေးမှ တွင်ဆောင်၍ အစည်းအဝေးအကျဉ်းချုပ်တွင် တွင်ဆောင်ရမည်။

စည်းစိမ်/တိုင်အောင်ပြီး ၁၅၀၁၂၀၁၅၆
 ရက်စွဲ ၁၅ ၀၁ ၂၀၁၅
 နေရာအမည် မြို့နယ်
 မိတ်ကပ်/တိုင်အောင်ပြီး (၀) မိတ်ကပ်(၂) - မိတ်ကပ်(၃) - မိတ်ကပ်(၄)
 ကျား/မ အမျိုးအမည်
 ဝန်ထမ်းအစည်းအဝေးအဖွဲ့အစည်း

စဉ်	အမည်	အဖွဲ့	ဝန်ထမ်းအစည်းအဝေးအဖွဲ့အစည်း	လုပ်ရက်	တက်ရောက်မှု
၆၆	ခင်အောင်	မိတ်ကပ်(၂)	✓	၁၈	တက်ရောက်
၆၇	မောင်စိန်	မိတ်ကပ်(၂)	✓	၁၈	မတက်
၆၈	မောင်စိန်	မိတ်ကပ်(၂)	✓	၁၈	မတက်
၆၉	မောင်စိန်	မိတ်ကပ်(၂)	✓	၁၈	မတက်
၇၀	မောင်စိန်	မိတ်ကပ်(၂)	✓	၁၈	မတက်
၇၁	မောင်စိန်	မိတ်ကပ်(၂)	✓	၁၈	မတက်
၇၂	မောင်စိန်	မိတ်ကပ်(၂)	✓	၁၈	မတက်
၇၃	မောင်စိန်	မိတ်ကပ်(၂)	✓	၁၈	မတက်
၇၄	မောင်စိန်	မိတ်ကပ်(၂)	✓	၁၈	မတက်
၇၅	မောင်စိန်	မိတ်ကပ်(၂)	✓	၁၈	မတက်
၇၆	မောင်စိန်	မိတ်ကပ်(၂)	✓	၁၈	မတက်
၇၇	မောင်စိန်	မိတ်ကပ်(၂)	✓	၁၈	မတက်
၇၈	မောင်စိန်	မိတ်ကပ်(၂)	✓	၁၈	မတက်
စုစုပေါင်း			၁၂	၁၂	

(၀) အိမ်ထောင်စုဝန်ထမ်းများ၏ အမည်ကို ဝန်ထမ်းအစည်းအဝေးအဖွဲ့အစည်းအကျဉ်းချုပ်တွင် တွင်ဆောင်ရမည်။

ပုံစံ - ၀-၀၂ - အစည်းအဝေးတက်ရောက်သူများ (FORM PC 12)

လက်ညှိုးစွဲ စီမံကိန်း အစည်းအဝေးအားကျင်းပတွင် အသုံးပြုရန်၊ လျာထားရန်၊ ရှေးဦးစွာ ကျွေးပေးရန်၊ ကျင်းပရန်နှင့် စီမံကိန်းတက်ရောက်မှုအစီအစဉ်အား အစည်းအဝေးတက်ရောက်သူများအား ရှင်းလင်းစွာ ပြောဆိုရန်အတွက် ဖြည့်သွင်းရန်

စည်းရုံးရေးမှူးအမည်: ဦးကျော်လှိုင်

ရက်စွဲ: ၀၅.၁၀.၂၀၁၆ စီမံကိန်းတက်ရောက်မှုအစီအစဉ်(၂) တက်ရောက်မှု(၂) တက်ရောက်မှု(၃)

ပြည်နယ်/တိုင်းဒေသကြီး: မကွေး မြို့နယ်: မောင်ဇွဲ ကျေးရွာအုပ်စု: မောင်ဇွဲ ကျေးရွာ: မောင်ဇွဲ

အစည်းအဝေးအမျိုးအစား: စီမံကိန်းအစည်းအဝေး

စဉ်	အမည်	ကျား (✓)	မ (✓)	အိမ်ထောင်စုတိုင်းစာရင်း (✓)	လူစဉ်	လက်မှတ်
၃၉.	ဒေါ်အေးအေး	✓		✓	၁၃၈	အေးအေး
၄၀.	ဒေါ်အေးအေး	✓		✓		အေးအေး
၄၁.	ဒေါ်အေးအေး	✓		✓		အေးအေး
၄၂.	ဒေါ်အေးအေး	✓		✓		အေးအေး
၄၃.	ဒေါ်အေးအေး	✓		✓		အေးအေး
၄၄.	ဒေါ်အေးအေး	✓		✓		အေးအေး
၄၅.	ဒေါ်အေးအေး	✓		✓		အေးအေး
၄၆.	ဒေါ်အေးအေး	✓		✓		အေးအေး
၄၇.	ဒေါ်အေးအေး	✓		✓		အေးအေး
၄၈.	ဒေါ်အေးအေး	✓		✓		အေးအေး
၄၉.	ဒေါ်အေးအေး	✓		✓		အေးအေး
၅၀.	ဒေါ်အေးအေး	✓		✓		အေးအေး
၅၁.	ဒေါ်အေးအေး	✓		✓		အေးအေး
၅၂.	ဒေါ်အေးအေး	✓		✓		အေးအေး
၅၃.	ဒေါ်အေးအေး	✓		✓		အေးအေး
၅၄.	ဒေါ်အေးအေး	✓		✓		အေးအေး
၅၅.	ဒေါ်အေးအေး	✓		✓		အေးအေး
၅၆.	ဒေါ်အေးအေး	✓		✓		အေးအေး
၅၇.	ဒေါ်အေးအေး	✓		✓		အေးအေး
၅၈.	ဒေါ်အေးအေး	✓		✓		အေးအေး
၅၉.	ဒေါ်အေးအေး	✓		✓		အေးအေး
၆၀.	ဒေါ်အေးအေး	✓		✓		အေးအေး
၆၁.	ဒေါ်အေးအေး	✓		✓		အေးအေး
၆၂.	ဒေါ်အေးအေး	✓		✓		အေးအေး
၆၃.	ဒေါ်အေးအေး	✓		✓		အေးအေး
၆၄.	ဒေါ်အေးအေး	✓		✓		အေးအေး
၆၅.	ဒေါ်အေးအေး	✓		✓		အေးအေး
၆၆.	ဒေါ်အေးအေး	✓		✓		အေးအေး
၆၇.	ဒေါ်အေးအေး	✓		✓		အေးအေး
၆၈.	ဒေါ်အေးအေး	✓		✓		အေးအေး
၆၉.	ဒေါ်အေးအေး	✓		✓		အေးအေး
၇၀.	ဒေါ်အေးအေး	✓		✓		အေးအေး
၇၁.	ဒေါ်အေးအေး	✓		✓		အေးအေး
၇၂.	ဒေါ်အေးအေး	✓		✓		အေးအေး
၇၃.	ဒေါ်အေးအေး	✓		✓		အေးအေး
၇၄.	ဒေါ်အေးအေး	✓		✓		အေးအေး
၇၅.	ဒေါ်အေးအေး	✓		✓		အေးအေး
၇၆.	ဒေါ်အေးအေး	✓		✓		အေးအေး
၇၇.	ဒေါ်အေးအေး	✓		✓		အေးအေး
၇၈.	ဒေါ်အေးအေး	✓		✓		အေးအေး
၇၉.	ဒေါ်အေးအေး	✓		✓		အေးအေး
၈၀.	ဒေါ်အေးအေး	✓		✓		အေးအေး
၈၁.	ဒေါ်အေးအေး	✓		✓		အေးအေး
၈၂.	ဒေါ်အေးအေး	✓		✓		အေးအေး
၈၃.	ဒေါ်အေးအေး	✓		✓		အေးအေး
၈၄.	ဒေါ်အေးအေး	✓		✓		အေးအေး
၈၅.	ဒေါ်အေးအေး	✓		✓		အေးအေး
၈၆.	ဒေါ်အေးအေး	✓		✓		အေးအေး
၈၇.	ဒေါ်အေးအေး	✓		✓		အေးအေး
၈၈.	ဒေါ်အေးအေး	✓		✓		အေးအေး
၈၉.	ဒေါ်အေးအေး	✓		✓		အေးအေး
၉၀.	ဒေါ်အေးအေး	✓		✓		အေးအေး
၉၁.	ဒေါ်အေးအေး	✓		✓		အေးအေး
၉၂.	ဒေါ်အေးအေး	✓		✓		အေးအေး
၉၃.	ဒေါ်အေးအေး	✓		✓		အေးအေး
၉၄.	ဒေါ်အေးအေး	✓		✓		အေးအေး
၉၅.	ဒေါ်အေးအေး	✓		✓		အေးအေး
၉၆.	ဒေါ်အေးအေး	✓		✓		အေးအေး
၉၇.	ဒေါ်အေးအေး	✓		✓		အေးအေး
၉၈.	ဒေါ်အေးအေး	✓		✓		အေးအေး
၉၉.	ဒေါ်အေးအေး	✓		✓		အေးအေး
၁၀၀.	ဒေါ်အေးအေး	✓		✓		အေးအေး
စုစုပေါင်း		၂	၁၀	၁၃		

၀၃ + ၄ = ၅၂

(၁) အိမ်ထောင်စုစာရင်းအရ အမျိုးသား/အမျိုးသမီး အိမ်ထောင်စု တစ်ခုကို ကိုယ်စားပြုသူအဖြစ် သတ်မှတ်ရန် အမည်ပြုရမည်။

ပုံစံ - ၈-၁၂ - အစည်းအဝေးတက်ရောက်သူများ (FORM PC 12)

လက်မှတ်ပေး စီမံကိန်း အစည်းအဝေးအားတက်ရောက်ဖွဲ့စည်းဆောင်ရွက်ပေးရန်အတွက် အစည်းအဝေးအစီအစဉ်နှင့် အစည်းအဝေးအစီအစဉ်နှင့် ပတ်သက်သည့် အချက်အလက်များကို အောက်ဖော်ပြပါအတိုင်း ဖြည့်စွက်ပေးရန် တောင်းဆိုပါသည်။

စည်းရုံးရေးမှူးအမည် ဦးကျော်ကျော်ကျော်
 ဂရုစိုက်မှု ၁၅. ၁. ၂၀၁၆
 မြို့နယ်/တိုင်းဒေသကြီး မြို့နယ် စစ်တွေမြို့နယ်
 စာမျက်နှာအရေအတွက် ၁၀၅၅၅
 စာမျက်နှာစိစစ်ရေးမှူးအမည် (၂) စာမျက်နှာ (၃) စာမျက်နှာ (၄) စာမျက်နှာ
 စာမျက်နှာစိစစ်ရေးမှူးအမည် (၅) စာမျက်နှာ

စဉ်	အမည်	ကျား (✓)	မ (✓)	အိမ်ထောင် ဖွဲ့စည်းထား ဝယ်ယူမှု (✓/x)	လူမျိုး	လက်မှတ်
၁၅	ဦးသန်း	✓		✓	မ	သန်း
၁၆	ဦးသန်းမာမာ	✓		✓	မ	သန်းမာမာ
၁၇	ဦးသန်းမာမာ		✓	✓	မ	သန်းမာမာ
၁၈	ဦးသန်းမာမာ		✓	✓	မ	သန်းမာမာ
၁၉	ဦးသန်းမာမာ		✓	✓	မ	သန်းမာမာ
၂၀	ဦးသန်းမာမာ	✓		✓	မ	သန်းမာမာ
၂၁	ဦးသန်းမာမာ		✓	✓	မ	သန်းမာမာ
၂၂	ဦးသန်းမာမာ		✓	✓	မ	သန်းမာမာ
၂၃	ဦးသန်းမာမာ	✓		✓	မ	သန်းမာမာ

(၁) အိမ်ထောင်ဖွဲ့စည်းခြင်းမရှိသူများ အမျိုးသား/အမျိုးသမီး အိမ်ထောင်ဖွဲ့စည်းခြင်းမရှိသူများကို တစ်စုတစ်စု ဖြည့်စွက်ပေးရန် တောင်းဆိုပါသည်။

၃၁၇... သေဉ်ငါး (ကမ္ဘော) ... ကျေးဇူး၏ ... စေတနာရီထမ်း ... ဖွဲ့စည်းသည့် ဝါဆို ... ဆောင်ရွက်ထား ... နေ့စဉ်ဝတ် ...
 ... နှင်း ... ထားရှိ ... ဝတ္ထုများ ... များ ... ကို ... ဦး ... ကျော် ... မျိုး ... သူ ... မှ ... ကျေးဇူးတူ ... နား ... ဤ ... ရောင် ... ဆွေး ... နွေ ...
 • ... ဒါ ... စေတနာရီထမ်း ... နည်း ... ၂၆ ... ဦး ... ကျေး ... ချယ် ... ကို ... ~~...~~ ... ၄ ... စေတနာရီ ... ဆုံး ... ဆွေး ... နွေ ... ဝတ် ...

၃၁၈... သူ့ ... ကောင်း ... ကံ ... စွယ် ... လေး ... ဘဝ ... အ ... ရင်း ... အ ... ဖြစ် ... ဖြစ် ... ပုံ ... ကို ... နှင်း ... နှယ် ... နှယ် ... ထိုင်း ... နှင်း ...
 ... ဦး ... ခွမ်း ... တက် ... ကော် ... ဖြစ် ... ဦး ... မောင် ... ဦး ... ရပ် ... နား ... စေတနာ ... ရင်း ... ထမ်း ... များ ... နှင်း ... က ... သုံး ... မပါ ...
 ... ရေး ... ထို ... ရှိ ... ၃၀ ... နှိ ... နှိ ... ဆွေး ... နွေ ... ဆုံး ... ဝတ် ...

၃၁၉... ဥ ... ဇာတ် ... ဇာတ် ... ဇာတ် ... ဇာတ် ... ကို ... နှင်း ... နှယ် ... နှယ် ... နှင်း ... မောင် ... ဦး ...
 ... ရပ် ... နား ... လူ ... နှင်း ... နှင်း ... အ ... ဆင်း ... နှင်း ... နှင်း ... နှင်း ... နှင်း ... နှင်း ... နှင်း ...
 ... အ ... နှင်း ... နှင်း ... နှင်း ... နှင်း ... နှင်း ... နှင်း ... နှင်း ... နှင်း ... နှင်း ... နှင်း ... နှင်း ...

၃၂၀... သေဉ်ငါး (ကမ္ဘော) ... ကျေးဇူး၏ ... သင့် ... ကို ... နှင်း ... နှယ် ... နှယ် ... နှင်း ... က ... ကို ... နှင်း ... နှယ် ...
 ... ကျေးဇူး ... တူ ... နား ... က ... မျိုး ... ထမ်း ... က ... မျိုး ... သား ... နှယ် ... နှင်း ... နှင်း ... နှင်း ... နှင်း ...
 ... က ... မျိုး ... သား ... ကို ... ဦး ... ဆောင် ... ဦး ... ၂၀ ... နှိ ... နှိ ... နှိ ... နှိ ... နှိ ... နှိ ... နှိ ...
 ... က ... မျိုး ... သား ... ကို ... နှင်း ... နှင်း ... နှင်း ... နှင်း ... နှင်း ... နှင်း ... နှင်း ... နှင်း ... နှင်း ...
 ... ဆုံး ... နှင်း ... နှင်း ... နှင်း ... နှင်း ... နှင်း ... နှင်း ... နှင်း ... နှင်း ... နှင်း ... နှင်း ... နှင်း ...
 ... ဆုံး ... ဆွေး ... နွေ ... ဝတ် ...

၃၂၁... တာ ... တာ ... တာ ... တာ ... က ... ကို ... နှင်း ... နှယ် ... နှယ် ... နှင်း ... မောင် ... ဦး ...
 ... ဦး ... နှင်း ... နှင်း ... ကော် ... နှင်း ... ဦး ... ဆောင် ... ဦး ... ကျေး ... နှင်း ... နှင်း ...
 ... ၃၀ ... နှိ ... နှိ ... နှိ ... နှိ ... နှိ ... နှိ ... နှိ ... နှိ ... နှိ ... နှိ ...

၃၂၂... သေဉ်ငါး (ကမ္ဘော) ... ကျေးဇူး၏ ... က ... ကို ... နှင်း ... နှယ် ... နှယ် ... နှင်း ... မောင် ... ဦး ...
 ... သေဉ်ငါး (ကမ္ဘော) ... ကျေးဇူး၏ ... သား ... ကျား ... ထမ်း ... ထမ်း ... ထမ်း ... ထမ်း ... က ... ကို ...
 ... က ... ကျား ... နှင်း ... က ... ကျား ... နှင်း ... က ... ကျား ... နှင်း ... က ... ကျား ... နှင်း ...
 ... မှ ... ကျား ... ကို ... (၃၀ ... နှိ ... နှိ ...) ... ဆွေး ... နွေ ... ဆုံး ... ဝတ် ...

၃၂၃... သေဉ်ငါး (ကမ္ဘော) ... ကျေးဇူး၏ ... က ... ကို ... နှင်း ... နှယ် ... နှယ် ... နှင်း ... မောင် ... ဦး ...
 ... ကို ... နှင်း ... နှယ် ... နှယ် ... နှင်း ... မောင် ... ဦး ... မောင် ... ဦး ... မောင် ... ဦး ...
 ... ကို ... နှင်း ... နှယ် ... နှယ် ... နှင်း ... မောင် ... ဦး ... မောင် ... ဦး ... မောင် ... ဦး ...
 ... ဆွေး ... နွေ ... ဆုံး ... ဝတ် ...

၁.၈... မြေစွန်းချက်အားလုံးကို နှိုင်းချက်ဖြင့် ပြန်လှန်ဆန်းစစ်ခြင်းကို ငြိမ်းစိုက်ရေးအဖွဲ့မှ (၁၉၅၅ ခုနှစ်)
..... နှိုင်းစမ်းခြင်းအတွက် မြေစွန်းချက်အားလုံးကို ဖြစ်စေပါသည်။

..... အရေးအကြီးအကဲအရာများကို ဖော်ပြပါသည်။
၁.၈... ၁၀၃၂၂ (အ) ၅၅-၇ ရေပျံ့နှံ့မှု၏ စတင်ချိန်ကို အတိအကျ သိရှိရန် - ငြိမ်းစိုက်ရေးအဖွဲ့မှ
..... မြေစွန်းချက်အားလုံးကို ပြန်လှန်ဆန်းစစ်ခြင်းဖြင့် ဖြစ်စေပါသည်။

၁.၈... ၁၀၃၂၂ (အ) ၅၅-၇ ရေပျံ့နှံ့မှု၏ စတင်ချိန်ကို အတိအကျ သိရှိရန် အဖွဲ့မှ အစီအစဉ်ပြင်
..... စတင်ချိန်ကို ဖော်ပြပါသည်။

ချက်အား - မြေစွန်းချက်အားလုံးကို စစ်ဆေးခြင်းဖြင့်၊ ရေပျံ့နှံ့မှု၏ စတင်ချိန်ကို
..... စတင်ချိန်ကို သိရှိရန် ဖြစ်စေပါသည်။

အထောက်အကူ - မြေစွန်းချက်အားလုံးကို စစ်ဆေးခြင်းဖြင့်၊ ရေပျံ့နှံ့မှု၏ စတင်ချိန်ကို
..... ရေပျံ့နှံ့မှု၏ စတင်ချိန်ကို သိရှိရန် ဖြစ်စေပါသည်။

အချက်အလက် - မြေစွန်းချက်အားလုံးကို စစ်ဆေးခြင်းဖြင့်၊ ရေပျံ့နှံ့မှု၏ စတင်ချိန်ကို
..... ရေပျံ့နှံ့မှု၏ စတင်ချိန်ကို သိရှိရန် ဖြစ်စေပါသည်။

၁၆

နောက်လာမည့်အစည်းအဝေးပြုလုပ်မည့်

(နေ့ရက်/အချိန်/နေရာ) ၊ ၁၆.၁.၂၀၁၆ / မန.လယ် ၁၂:၀၀ / ဘုန်းကြီးကျောင်း

အစည်းအဝေးမှတ်တမ်းတင်သူ

လက်မှတ် *[Signature]*

အမည် ဦးကျော်ကျော်သူ

ရာထူး ..လူထုဝန်ထမ်းရေးဌာန

ပုံစံ - ၈-၁၂ - အစည်းအဝေးထောက်ရောက်သူများ (FORM PC 12)

လက်ညှိနှိုင်း စီမံကိန်း အစည်းအဝေးအားတက်ရောက်သူများအား အသုံးပြုရန်၊ လျာပတ်ညှိနှိုင်းရေးရာ တွင်အသုံးပြုရန် ကွင်းဆင်းစဉ် စစ်ဆေးရန် ပုံစံ ၂ စီမံကိန်းစာတန်းစာချုပ်အရင်းအမြစ်အသုံးပြုမှု အစည်းအဝေးထောက်ရောက်သူများအား အသုံးပြုရန်

စည်းရုံးရေးရာအစည်း ပြီးစီးနေပြီးပါးသည့်
 ရက်စွဲ - ၉. ၁. ၂၀၁၉
 မြို့နယ်/ တိုင်းဒေသကြီး - မကွေး
 ပြည်နယ်/ တိုင်းဒေသကြီး - မကွေး
 စာမျက်နှာ - ၀၁/၀၁
 စာမျက်နှာ (၀) - စာတန်း(၂) - စာတန်း(၃) - စာတန်း(၄)
 စာမျက်နှာ ၀၁/၀၁

စဉ်	အမည်	ကျား (V)	မ (V)	အိမ်ထောင် ဖုန်းနံပါတ် (V/V)	လူနံပါတ်	လက်မှတ်
၁	ဖော်စစ် လှစော	✓	✓	✓	၁၆၆၈	၁၆၆၈
၂	ဖော်စစ် စုစုစော	✓	✓	✓	၆	၆
၃	ဖော်စစ် ဦးလှ	✓	✓	✓	၆	၂၈၆၂၅၅
၄	ဖော်စစ် ဦးစော	✓	✓	✓	၆	၆၆၆၆
၅	ဖော်စစ် ဦးစော	✓	✓	✓	၆	၆၆၆၆
၆	ဖော်စစ် ဦးစော	✓	✓	✓	၆	၆၆၆၆
၇	ဖော်စစ် ဦးစော	✓	✓	✓	၆	၆၆၆၆
၈	ဖော်စစ် ဦးစော	✓	✓	✓	၆	၆၆၆၆
၉	ဖော်စစ် ဦးစော	✓	✓	✓	၆	၆၆၆၆
၁၀	ဖော်စစ် ဦးစော	✓	✓	✓	၆	၆၆၆၆
၁၁	ဖော်စစ် ဦးစော	✓	✓	✓	၆	၆၆၆၆
၁၂	ဖော်စစ် ဦးစော	✓	✓	✓	၆	၆၆၆၆
၁၃	ဖော်စစ် ဦးစော	✓	✓	✓	၆	၆၆၆၆
စုစုပေါင်း		၁၃	၁၃	၁၃	၆	၆၆

(၀) အိမ်ထောင်စီမံကိန်းဦးစီးဌာနမှ ဖော်စစ်အဖြစ် အသုံးပြုသူများအား အိမ်ထောင်စု တစ်စုကို ကိုယ်စားပြုရမည်ဟု ဆိုအပ်ကြောင်း

ပုံစံ - ၈-၁၂ - ဆရာတင်ပြရန်အတွက် (FORM PC 12)

လက်ညှိုး၊ လက်ခုပ်၊ အစည်းအဝေးတက်ရောက်သူများ (FORM PC 12) ၏ အောက်တွင် ဖော်ပြပါ အချက်များကို အတိအကျ ဖြည့်စွက်ရန် လိုအပ်ပါသည်။

အစည်းအဝေးအမျိုးအစား: အစည်းအဝေး၊ အမျိုးအစား: အခြား

အစည်းအဝေးအမျိုးအစား: အစည်းအဝေး၊ အမျိုးအစား: အခြား

အစည်းအဝေးအမျိုးအစား: အစည်းအဝေး၊ အမျိုးအစား: အခြား

အစည်းအဝေးအမျိုးအစား: အစည်းအဝေး၊ အမျိုးအစား: အခြား

စဉ်	အမည်	ကျား (✓)	မ (✓)	အခြား (✓)	အချက်အလက်	လက်မှတ်
၁၄	အောင်ကျော်စွာ	✓			အခြား	အောင်ကျော်စွာ
၁၅	အောင်ကျော်စွာ	✓			အခြား	အောင်ကျော်စွာ
၁၆	အောင်ကျော်စွာ	✓			အခြား	အောင်ကျော်စွာ
၁၇	အောင်ကျော်စွာ	✓			အခြား	အောင်ကျော်စွာ
၁၈	အောင်ကျော်စွာ	✓			အခြား	အောင်ကျော်စွာ
၁၉	အောင်ကျော်စွာ	✓			အခြား	အောင်ကျော်စွာ
၂၀	အောင်ကျော်စွာ	✓			အခြား	အောင်ကျော်စွာ
၂၁	အောင်ကျော်စွာ	✓			အခြား	အောင်ကျော်စွာ
၂၂	အောင်ကျော်စွာ	✓			အခြား	အောင်ကျော်စွာ
၂၃	အောင်ကျော်စွာ	✓			အခြား	အောင်ကျော်စွာ
၂၄	အောင်ကျော်စွာ	✓			အခြား	အောင်ကျော်စွာ
၂၅	အောင်ကျော်စွာ	✓			အခြား	အောင်ကျော်စွာ
၂၆	အောင်ကျော်စွာ	✓			အခြား	အောင်ကျော်စွာ

(၁) အိမ်ထောင်စုံ၊ မိတ်ဆွေ၊ အမျိုးသား/အမျိုးသမီး၊ အခြားအမျိုးအမည်များကို အတိအကျ ဖြည့်စွက်ရန် လိုအပ်ပါသည်။

ပုံစံ - ၀-၀၂ - အစည်းအဝေးတက်ရောက်သူများ (FORM PC 12)

လက်ညှိုးနှစ် ဝိသက်ရား အစည်းအဝေးအားတက်ရောက် သွားရန် ရည်ရွယ်ချက်ဖြင့် လုပ်ငန်းခွင်၊ အဖွဲ့အစည်း စီမံခန့်ခွဲရေးအဖွဲ့ဝင်များကို အစည်းအဝေးတက်ရောက်စေရန် ရည်ရွယ်ချက်ဖြင့် ဖွဲ့စည်းပေးရန် ဆောင်ရွက်ရန် ရည်ရွယ်ချက်ဖြင့် ဝိသက်ရား အစည်းအဝေးတက်ရောက်သူများ စာရင်း အစည်းအဝေးတက်ရောက်သူများ

စည်းရုံးရေးမှူးအမည် ဦးကျော်စွာဦး
 ရက်စွဲ - ၀၉ - - ၂၀၁၆
 ပြည်နယ်/ တိုင်းဒေသကြီး မြို့နယ် ကျေးရွာအုပ်စု ကျေးရွာအုပ်စု အမှတ်နံပါတ် (၁) ဝိသက်ရား (၂) ဝိသက်ရား (၃) ဝိသက်ရား (၄) မြို့နယ် အမှတ် ၂၀၀၂၃၃၅

စဉ်	အမည်	ကျား (V)	မ (V)	အိမ်ထောင် ဖုန်းနံပါတ် (V/၀)	လုပ်ငန်း	လက်မှတ်
၁	ကျော်စွာဦး		✓	✓		ကျော်စွာဦး
၂	ကျော်စွာဦး	✓		✓		ကျော်စွာဦး
၃	ကျော်စွာဦး	✓		✓		ကျော်စွာဦး
၄	ကျော်စွာဦး	✓		✓		ကျော်စွာဦး
၅	ကျော်စွာဦး	✓		✓		ကျော်စွာဦး
၆	ကျော်စွာဦး	✓		✓		ကျော်စွာဦး
၇	ကျော်စွာဦး	✓		✓		ကျော်စွာဦး
၈	ကျော်စွာဦး	✓		✓		ကျော်စွာဦး
၉	ကျော်စွာဦး	✓		✓		ကျော်စွာဦး
စုစုပေါင်း		၅	၈	၁၃		

(၁) အိမ်ထောင်မဲ့အခြေအနေအထား ဝိသက်ရား/အမျိုးသား/အမျိုးသမီး အိမ်ထောင်စုံ တက်ရောက် စီမံခန့်ခွဲရေးအဖွဲ့ဝင်များ အဖွဲ့အစည်းအဖွဲ့ဝင်များ

ပုံစံ - ၈-၁၂ - အစည်းအဝေးအတတ်သူများ (FORM PC 12)

လက်ညှိုး၊ မိတ်ကန်း၊ အစည်းအဝေးအတတ်သူများ အသုံးပြုရန် ကုမ္ပဏီအဖွဲ့ဝင်များက ကျွန်ုပ်တို့ ကွင်းဆင်းတွင် ဝင်ရောက် နှစ် ၂ မိတ်ကန်းအတတ်သူများအချိန်အတတ်သူများ အစည်းအဝေးအတတ်သူများ သို့မဟုတ် အစည်းအဝေးအတတ်သူများ

စည်းရုံးရေးမှူးအမည်: ဦးအောင်ကျော်
 ရက်စွဲ: ၁၆.၁.၂၀၁၆
 ပြည်နယ်/တိုင်းဒေသကြီး: ပြည်နယ်၊ မောင်တောမြို့နယ်
 မြို့နယ်: မောင်တောမြို့နယ်
 မြို့နယ်အမှတ်(၁) [မိတ်ကန်း(၂)] မိတ်ကန်း(၃) မိတ်ကန်း(၄)
 ကျေးရွာအုပ်စု: မောင်တောမြို့နယ်
 အမှတ်: ၁၀၃၆

စဉ်	အမည်	ကျား (V)	မ (V)	အိမ်ထောင် ရှိ/မရှိ (V)	အိမ်ထောင် ရှိ/မရှိ (V)	လူမျိုး	လက်မှတ်
၁	ဦးစိန်ကျော်	✓		✓	✓	ဗမာ	၈.၆.၀၇
၂	ဒေါ်ဖြူစန်း		✓	✓	✓	မ	၁၃.၁.၀၇
၃	ဒေါ်ဝင်းမာဝင်း		✓	✓	✓	မ	၁၃.၁.၀၇
၄	ဦးကျော်စိန်ဝင်း	✓		✓	✓	မ	၁၃.၁.၀၇
၅	ဒေါ်အေးစိန်		✓	✓	✓	မ	၁၃.၁.၀၇
၆	ဒေါ်အေးစိန်		✓	✓	✓	မ	၁၃.၁.၀၇
၇	ဒေါ်အေးစိန်		✓	✓	✓	မ	၁၃.၁.၀၇
၈	ဒေါ်အေးစိန်		✓	✓	✓	မ	၁၃.၁.၀၇
၉	ဒေါ်အေးစိန်		✓	✓	✓	မ	၁၃.၁.၀၇
၁၀	ဒေါ်အေးစိန်		✓	✓	✓	မ	၁၃.၁.၀၇
၁၁	ဒေါ်အေးစိန်		✓	✓	✓	မ	၁၃.၁.၀၇
၁၂	ဒေါ်အေးစိန်		✓	✓	✓	မ	၁၃.၁.၀၇
၁၃	ဒေါ်အေးစိန်		✓	✓	✓	မ	၁၃.၁.၀၇

(၁) အိမ်ထောင်မရှိသူများအား အိမ်ထောင်မရှိဟု ဖော်ပြရန် လိုအပ်ပါသည်။ အိမ်ထောင်မရှိသူများအား အိမ်ထောင်မရှိဟု ဖော်ပြရန် လိုအပ်ပါသည်။

ပုံစံ - ၈-၁၂ - အစည်းအဝေးတက်ရောက်သူများ (FORM PC 12)

လမ်းညွှန်၊ စီမံကိန်း၊ အစည်းအဝေးတက်ရောက်မှုနှင့် အချိန်ပြန်၊ လုပ်ငန်းစဉ်များကို စောင့်ကြည့်စစ်ဆေးရန်၊ အစည်းအဝေးတက်ရောက်မှုကို စောင့်ကြည့်စစ်ဆေးရန်၊ အစည်းအဝေးတက်ရောက်မှုကို စောင့်ကြည့်စစ်ဆေးရန်

အစည်းအဝေးအမျိုးအစား: အစည်းအဝေးတက်ရောက်မှု၊ အစည်းအဝေးအမျိုးအစား: အစည်းအဝေးတက်ရောက်မှု

အစည်းအဝေးအမျိုးအစား: အစည်းအဝေးတက်ရောက်မှု၊ အစည်းအဝေးအမျိုးအစား: အစည်းအဝေးတက်ရောက်မှု

အစည်းအဝေးအမျိုးအစား: အစည်းအဝေးတက်ရောက်မှု၊ အစည်းအဝေးအမျိုးအစား: အစည်းအဝေးတက်ရောက်မှု

အစည်းအဝေးအမျိုးအစား: အစည်းအဝေးတက်ရောက်မှု၊ အစည်းအဝေးအမျိုးအစား: အစည်းအဝေးတက်ရောက်မှု

စဉ်	အမည်	ကျား (M)	မိန်းမ (F)	အိမ်ထောင်	အခြားအချက်အလက်	လက်မှတ်
၁	ဦးကျော်စွာ	✓	✓	✓		(လက်မှတ်)
၂	ဦးကျော်စွာ	✓	✓	✓		(လက်မှတ်)
၃	ဦးကျော်စွာ	✓	✓	✓		(လက်မှတ်)
၄	ဦးကျော်စွာ	✓	✓	✓		(လက်မှတ်)
၅	ဦးကျော်စွာ	✓	✓	✓		(လက်မှတ်)
၆	ဦးကျော်စွာ	✓	✓	✓		(လက်မှတ်)
၇	ဦးကျော်စွာ	✓	✓	✓		(လက်မှတ်)
၈	ဦးကျော်စွာ	✓	✓	✓		(လက်မှတ်)
၉	ဦးကျော်စွာ	✓	✓	✓		(လက်မှတ်)
၁၀	ဦးကျော်စွာ	✓	✓	✓		(လက်မှတ်)
၁၁	ဦးကျော်စွာ	✓	✓	✓		(လက်မှတ်)
၁၂	ဦးကျော်စွာ	✓	✓	✓		(လက်မှတ်)
၁၃	ဦးကျော်စွာ	✓	✓	✓		(လက်မှတ်)

(၁) အိမ်ထောင်စုံစားဖြစ်ရန်အတွက် အမျိုးသား/အမျိုးသမီး အိမ်ထောင်စုံ တစ်ဖက်ကို ကိုယ်စားပြုရမည်အဖြစ် သို့မဟုတ် အမှတ်ကြိုက်ပါ။

ပုံစံ - ၀-၀၂ - အစည်းအဝေးအတင်စာရွက်သွင်း (FORM PC 12)

လက်ညွှန်း စီမံကိန်း အစည်းအဝေးအတင်စာရွက် အချက်အလက် အကျဉ်းချုပ် ကွင်းဆင်းပုံစံ ၂ စီမံကိန်းအတင်စာရွက်အချက်အလက် အစည်းအဝေးအတင်စာရွက် သို့မဟုတ် အစည်းအဝေးအတင်စာရွက် အချက်အလက် အကျဉ်းချုပ် ကွင်းဆင်းပုံစံ ၂ စီမံကိန်းအတင်စာရွက်အချက်အလက် အစည်းအဝေးအတင်စာရွက်

စည်းကမ်းချက်အရ ဦးစီးဌာန/ဌာနချုပ်/ဌာနခွဲ

မှတ်စု: ၁၉. ၁. ၂၀၁၆

ပြည်နယ်/တိုင်းဒေသကြီး: မြို့နယ်

စီမံကိန်းအတင်စာရွက်အမျိုးအစား: [] စီမံကိန်း(၁) [] စီမံကိန်း(၂) [] စီမံကိန်း(၃) [] စီမံကိန်း(၄)

စီမံကိန်းအမျိုးအစား: ၁၀၃၉၉၂

စီမံကိန်းအမျိုးအစား: ၁၀၃၉၉၂

အစည်းအဝေးအမျိုးအစား: မြို့မိမိ/စီမံကိန်း/စီမံကိန်း

အစည်းအဝေးအမျိုးအစား: မြို့မိမိ/စီမံကိန်း/စီမံကိန်း

စဉ်	အမည်	ကျား (✓)	မ (✓)	အခြား (✓)	အခြား (✓)	အခြား (✓)	အခြား (✓)	အခြား (✓)	အခြား (✓)	အခြား (✓)
၁	ဦးစိုးလှိုင်	✓			✓					လက်ညွှန်း
၂	ဒေါ်ခင်စု		✓		✓					လက်ညွှန်း
၃	ဒေါ်ခင်စု		✓		✓					လက်ညွှန်း
၄	ဒေါ်ခင်စု		✓		✓					လက်ညွှန်း
၅	ဦးစိုးလှိုင်	✓			✓					လက်ညွှန်း
၆	ဦးစိုးလှိုင်	✓			✓					လက်ညွှန်း
၇	ဒေါ်ခင်စု		✓		✓					လက်ညွှန်း
၈	ဒေါ်ခင်စု		✓		✓					လက်ညွှန်း
၉	ဒေါ်ခင်စု		✓		✓					လက်ညွှန်း
၁၀	ဒေါ်ခင်စု		✓		✓					လက်ညွှန်း
၁၁	ဒေါ်ခင်စု		✓		✓					လက်ညွှန်း
၁၂	ဒေါ်ခင်စု		✓		✓					လက်ညွှန်း
၁၃	ဒေါ်ခင်စု		✓		✓					လက်ညွှန်း

(၁) အစည်းအဝေးအမျိုးအစား မြို့မိမိ/စီမံကိန်း/စီမံကိန်း အစည်းအဝေးအမျိုးအစား မြို့မိမိ/စီမံကိန်း/စီမံကိန်း အစည်းအဝေးအမျိုးအစား မြို့မိမိ/စီမံကိန်း/စီမံကိန်း

လူထုဝဟိုပြုပိတ်ကိန်းစေတုတ္တရာမြို့နယ်

အစည်းအဝေးမှတ်တမ်း

အစည်းအဝေး၏ ရည်ရွယ်ချက်	... စီမံကိန်းလုပ်ငန်းခွဲ ငွေ ချယ်ခြင်း ၊ ကော်မတီဝင်များ ဖော် လုပ်ခြင်း စသည်တို့	
ကျေးရွာအမည်/ ကျေးရွာအုပ်စုအမည်	၁၀ ဒိုင်း နှစ် ၅၅.၇ ၁၀ ဒိုင်း	
နေရာ ၊	တန်းကြီး ကျောင်း	နေ့စွဲ ၊ ၁၆. ၀. ၂၀၁၆
တက်ရောက်သူဦးရေ ၊	ကျား (၃၀) ဦး မ (၅) ဦး ပေါင်း (၃၅) ဦး	အချိန် ၊ နေ့လယ် ၁၂:၀၀ နာရီ

အစည်းအဝေးအစီအစဉ်များ

- (၁) ကျေးရွာအစက်အခဲများ ဖော်ထုတ်ခြင်း နှင့် မျှော်မှန်းချက်များ ဆွဲခြင်း
- (၂) စီမံကိန်းလုပ်ငန်းခွဲ ငွေ ချယ်ခြင်း
- (၃) ကော်မတီဝင်များ ဖော်လုပ်ခြင်း
- (၄) ပာသာနာသစ်ပင် ရေးဆွဲခြင်း
- (၅) စီမံကိန်းလုပ်ငန်းခွဲများ၏ ကျန်ကျစရိတ် တွက်ချက်ခြင်း
- (၆) အိမ်ထောင်စုခွဲခြားရေး ဆွဲခြင်း

ဆွေးနွေးချက်များ

၁။ ၁၀ ဒိုင်း နှစ် ၅၅.၇ ကျေးရွာ၏ အစက်အခဲများ ဖော်ထုတ်ပြီး ကျေးရွာများကို ချက်
... ရေးဆွဲချက်... စက်ထုတ်လုပ်ခြင်း... ပာသာနာ... မြေ ခိုင်နိကာဦး... ဦး... ဆောင်ရွက်... အချို့သော အဖွဲ့ဝင်
... နှင့်... အချို့သော အဖွဲ့ဝင်များ ခွဲ... ၄၄၅... စီမံ... ဆွေးနွေး... ခဲ့ပါသည်။

၂။ အချို့သော အဖွဲ့ဝင်များ နှင့် အချို့သော အဖွဲ့ဝင်များ ဖော်ထုတ်ထား စီမံကိန်း

အရည်အဝေးဆုံးဖြတ်ချက်များ

- ၂။... ဝန်ခံပေးမှု၊ ရွာသူစု၊ မိမိတို့ကိုယ်တိုင်၊ စွမ်းချယ်ခံခြင်းသည် -
- ... ဒီးလင်းရေးရာ (ခင်ဂျင်စက်)၊ ဗြူစီ၊ / ရေကာတာ (ရွာစင်) (၃၄၆)၊ ဒီးလင်းရေးရာ (၂၅) /
- ... စုရပ်ဆောင် (၁၂၆)၊ ဒီးလင်းရေးရာ (၈၄၆) / စာကြည့်တိုက်၊ ဒီးလင်းရေးရာ (၄၅၆) /
- စာသင်ကျောင်း (၃၅၆)၊ ဒီးလင်းရေးရာ (၈၀၆) / ရေကာတာ (ရွာစင်) (၄၆)၊ ဒီးလင်းရေးရာ (၅၆)
- / စုရပ်ဆောင် (၆၆)၊
- ... ရေကာတာ (ရွာစင်) (၄၅၆) / စုရပ်ဆောင် (၃၅၆)၊ ရေကာတာ (ရွာစင်) (၈၀၆) / စာကြည့်တိုက်၊
- ကျောင်းကြီး (၄၅၆) / ရေကာတာ (ရွာစင်) (၃၅၆)၊ ရေကာတာ (ရွာစင်) (၄၅၆) / ရေကာတာ (ရွာစင်) (၄၆)
- ရေကာတာ (ရွာစင်) (၅၆) / ရေကာတာ (ရွာစင်) (၂၅၆)၊
- စုရပ်ဆောင် (၈၀၆) / စာကြည့်တိုက် (၄၆)၊ စာသင်ကျောင်း (၄၅၆) / စုရပ်ဆောင် (၃၅၆)၊
- စုရပ်ဆောင် (၄၅၆) / ရေကာတာ (ရွာစင်) (၁၀၆)၊ စုရပ်ဆောင် (၄၅၆) / ရေကာတာ (ရွာစင်) (၅၆)
- စာကြည့်တိုက် (၄၆)၊ စာသင်ကျောင်း (၈၀၆)၊ စာကြည့်တိုက် (၅၆)၊ ရေကာတာ (ရွာစင်) (၄၅၆)၊
- စာကြည့်တိုက် (၆၆) / ရေကာတာ (ရွာစင်) (၅၆)၊ စုရပ်ဆောင် (၆၆)၊
- စာသင်ကျောင်း (၄၅၆) / ရေကာတာ (ရွာစင်) (၅၆)၊ စာသင်ကျောင်း (၆၆) / ရေကာတာ (ရွာစင်) (၅၆)
- ရေကာတာ (ရွာစင်) (၄၅၆) / ရေကာတာ (ရွာစင်) (၅၆)၊ ရေကာတာ (ရွာစင်) (၆၆)၊

- ၃။... ဝန်ခံပေးမှု (ဗဟို)၊ ရွာမိမိတို့ကိုယ်တိုင်၊ ရေကာတာ (ရွာစင်)၊ စုရပ်ဆောင်များကို ဆောင်ရွက်ခြင်း
- စုရပ်ဆောင် (၈၀၆) စွမ်းချယ်ခံခြင်းသည် -
 - ကျေးရွာမိမိ (စာသင်) စုရပ်ဆောင် - ဦးမောင်မောင်၊ ဒီးလင်းရေးရာ (၂၅)၊ ဒီးလင်းရေးရာ (၃၅)၊
 - သာသနာရေးဦးစီးဌာန - ဦးကျော်စွာ၊ ဒီးလင်းရေးရာ (၃၅)၊ ဒီးလင်းရေးရာ (၄၅)၊ ဒီးလင်းရေးရာ (၅၆)၊
 - စာကြည့်တိုက် (၆၆)၊ ဒီးလင်းရေးရာ (၈၀၆)၊ ဒီးလင်းရေးရာ (၅၆)၊ ဒီးလင်းရေးရာ (၆၆)၊
 - သာသနာရေးဦးစီးဌာန (၄၅)၊ ဒီးလင်းရေးရာ (၅၆)၊ ဒီးလင်းရေးရာ (၆၆)၊ ဒီးလင်းရေးရာ (၇၆)၊
 - ကျေးရွာ (စာသင်) စုရပ်ဆောင် - ဦးမောင်မောင်၊ ဒီးလင်းရေးရာ (၃၅)၊ ဒီးလင်းရေးရာ (၄၅)၊
 - ကျေးရွာ (စာသင်) စုရပ်ဆောင် - ဒီးလင်းရေးရာ (၃၅)၊ ဒီးလင်းရေးရာ (၄၅)၊
 - အခြားမူကြမ်းရေးရာ (စာသင်) - ဦးမောင်မောင်၊ ဒီးလင်းရေးရာ (၃၅)၊ ဒီးလင်းရေးရာ (၄၅)၊

.....
.....
.....
.....
.....
.....
.....
.....
.....
.....
.....
.....
.....
.....
.....
.....
.....
.....
.....
.....
.....

နောက်လာမည့်အစည်းအဝေးပြုလုပ်မည့်

(နေ့ရက်/အချိန်/နေရာ) ။

အစည်းအဝေးမှတ်တမ်းတင်သူ

လက်မှတ် *တင်*

အမည် ဦးကျော်ကျော်သူ.....

ရာထူး ရာထူးမြင့်မြင့်.....

ဖအိုင်းအရှေ့ကျေးရွာ၏ ကျေးရွာလက်စွဲစာအုပ်ပြုလုပ်ခြင်း
မှတ်တမ်းတတ်ပုံများ





နောက်ဆက်တွဲ (၄) ခြားနားသောအပိုင်းများအတွက် ဦးစားပေးဖွံ့ဖြိုးရေးလုပ်ငန်းစဉ်များ အနှစ်ချုပ်

ပုရင်းသည်အား VP5C တွင်ထားရှိရပါမည်။ အခြားဌာနများနှင့် ညှိနှိုင်းရန်အတွက် ဝိသ္ဇာတား TPIC သို့ပို့ရပါမည်။ MIS data အနေဖြင့်သွင်းရန်မလိုအပ်ပါ။

	အဆင့်	လုပ်ငန်း	မည်သူ ဦးစားပေးလဲ	လ / နှစ်	ကျေးဇူးပြု တာဝန်ခံသူ သို့ အုပ်စု	ပြင်ပမှ မည်သူ ထောက်ပံ့ မလဲ
ဦးစီးဌာနအဖွဲ့အစည်း	၁	အထောက်အကူပြုရေး ဝန်ထမ်းများ	ဗဟို ဗဟို-ကျား	၂၀၁၇	ကျေးဇူးပြု	ကုမ္ပဏီများ
	၂	ရွာမယ်ဥပဒေအောင်	ဗဟို ဗဟို-ကျား	၂၀၁၈	ကျေးဇူးပြု	ကုမ္ပဏီများ
	၃	စာရွက်စာတမ်း	ဗဟို ဗဟို-ကျား			
	၄		ဗဟို ဗဟို-ကျား			
	၅		ဗဟို ဗဟို-ကျား			
/အဖွဲ့အစည်းအဖွဲ့အစည်း	၁		ဗဟို ဗဟို-ကျား			
	၂		ဗဟို ဗဟို-ကျား			
	၃		ဗဟို ဗဟို-ကျား			
	၄		ဗဟို ဗဟို-ကျား			
	၅		ဗဟို ဗဟို-ကျား			
ပထမဆုံး အဆင့်	၁		ဗဟို ဗဟို-ကျား			
	၂		ဗဟို ဗဟို-ကျား			
	၃		ဗဟို ဗဟို-ကျား			
	၄		ဗဟို ဗဟို-ကျား			
	၅		ဗဟို ဗဟို-ကျား			

အခြား	၀	အိမ်ထောင်ရေး (အင်ဂျင်နီယာ)	<input type="checkbox"/> ဝန်ထမ်း <input type="checkbox"/> ကျား	၂၀၁၆	ကျေးဇူး	လူထုမတော်မြို့
	၂	ရွာအဝင်ဇေယျကာ	<input type="checkbox"/> ဝန်ထမ်း <input type="checkbox"/> ကျား	၂၀၁၆	ကျေးဇူး	ပေါ်လွင်မြို့
	၃	ရွာအတွင်းဇေယျကာ	<input type="checkbox"/> ဝန်ထမ်း <input type="checkbox"/> ကျား			
	၄	ကျေးရွာရေး (အဖွဲ့ချုပ်)	<input type="checkbox"/> ဝန်ထမ်း <input type="checkbox"/> ကျား			
	၅	လူ့အဖွဲ့အစည်း	<input type="checkbox"/> ဝန်ထမ်း <input type="checkbox"/> ကျား			

VDP အရည်အသွေးထိန်းချုပ်မှု

ထိန်းချုပ်သူ-

ရက်စွဲ-

ရွာ- ၂၀၁၉ ခုနှစ်အတွက် VDP ရက်စွဲ- ၁၆.၁.၂၀၁၆

မြို့နယ်- မေတ္တာတို့ ရှာကျေးရွာအုပ်စု- ၂၀၁၉ ခုနှစ်

(က) ခြုံငုံခြင်း (မြို့နယ်အဆင့်)- PC 8 ၏ Data အရ မှန်ကန်မှုရှိကြောင်းစစ်ပါ။

(ခ) အသေးစိတ် စစ်ဆေးခြင်း- တစ်မြို့နယ်တွင် ၁၀ ရွာ မှ ၂၀ ရွာ ကျေးရွာအုပ်စု(VDPs)များကို အရည်အသွေးစစ်ဆေးရန်ရွေးပါ။ တစ်မြို့နယ်တွင် ကျေးရွာ ၂၀ ထက်ကျော်လျှင် ကျပန်းနမူနာရွေးပါ။

(၁) VDP စာရွက်စာတမ်းပြီးဆုံးမှုကို စစ်ဆေးပါ။ (OM အရ)

- မျက်နှာပုံ (အပုံ)
- မာတိကာ
- ကျေးရွာအခြေခံ Data
- PSA အကျဉ်းချုပ်နှင့် PRA လုပ်ငန်းစဉ်
- အမျိုးသား/အမျိုးသမီးအဖွဲ့များ၏ အခက်အခဲများ
- ကျေးရွာမှော်မှန်းချက် (ဆွေးနွေးချက်ရလဒ်)
- အမျိုးသား/အမျိုးသမီးအဖွဲ့များသဘောတူထားသည့် နောင်လေးနှစ်အတွက် ဦးစားပေးလုပ်ငန်းများစာရင်း (အခြေခံအဆောက်အအုံ၊ အသက်မွေးမှု၊ ပညာရေး၊ လူမှုရေးထိန်းသိမ်းမှု...)

နောက်ဆက်တွဲများ-

- လူမှုရေးအကဲဖြတ်မှု စာရွက်စာတမ်းခါတ်ပုံနှင့် PRA လုပ်ငန်းစဉ် (ဖြစ်နိုင်လျှင်)၊ မြေပုံများ ပါရမည်၊ စည်းစိမ်ပိုင်ဆိုင်မှုအဆင့်၊ venn ပုံ...
- ကျေးရွာစီမံကိန်းရေးဆွဲရေးအစည်းအဝေးမိတ္တူ
- ကျေးရွာ၏အချက်အလက် (PC 1 ပုံစံ)
- ကျေးရွာမှော်မှန်းချက်

(၂) လူမှုရေးအကဲဖြတ်မှုအရည်အသွေးနှင့် VDP စစ်ဆေးပါ။

- VDP တွင်ပါဝင်သောဦးရေ (အမျိုးသား/အမျိုးသမီး)-
- လူမှုရေးအကဲဖြတ်မှုအရည်အသွေးနှင့် VDP အတွက် ရက်ပေါင်း-
- PRA ပစ္စည်းများ အသုံးပြုသည့် အရေအတွက်-

- ပါဝင်သောဦးရေနှင့် လုပ်ငန်းများ မှတ်တမ်းတင်ခြင်း (အစည်းအဝေးမှတ်တမ်း၊ အဖွဲ့ခေါ်တွင်းပုံ၊ တိုင်းရင်းသားအနည်းစုနှင့် ထိခိုက်လွယ်သော အဖွဲ့များ)
 - အလွန်ကောင်း
 - ကောင်း
 - ညံ့
- လုပ်ငန်းများ မှတ်တမ်းတင်ခြင်းနှင့် အမျိုးသမီးအဖွဲ့အစည်းအဝေး၏ရလဒ် အားခွဲခြားပေးထားသလား။
 - ရှိ
 - မရှိ
- စီမံကိန်းအရေအတွက် (အမျိုးသား/အမျိုးသမီးရွေးချယ်မှုအရေအတွက်)-
- PRAနှင့်သက်ဆိုင်သောအခြား စီမံကိန်းအရေအတွက် (အမျိုးသား/အမျိုးသမီးရွေးချယ်မှုအရေအတွက်)-

ပြည်ထောင်စုသမ္မတမြန်မာနိုင်ငံတော် အစိုးရ
စိုက်ပျိုးရေး၊ မွေးမြူရေးနှင့် ဆည်မြောင်းဝန်ကြီးဌာန
(ကျေးလက်ဒေသဖွံ့ဖြိုးတိုးတက်ရေးဦးစီးဌာန)

စေတုတ္ထရာမြို့နယ်



လူထုဗဟိုပြုစီမံကိန်း

National Community Driven Development Project
(NCDDP)



ကျေးရွာဖွံ့ဖြိုးရေးအစီအစဉ်

Village Development Plan (VDP)

ဖအိုင်းကျေးရွာအုပ်စု၊ ဖအိုင်းအရှေ့ကျေးရွာ

၂၀၁၆ ခုနှစ်

စေတုတ္ထရာမြို့နယ်

မာတိကာ

စဉ်	အကြောင်းအရာ
၁	မြို့နယ်မြေပုံ
* ၂	ကျေးရွာအုပ်စုမြေပုံ
၃	ကျေးရွာမြေပုံ
၄	ကျေးရွာအခြေခံအချက်အလက်များပုံစံ(၁)
၅	လူထုပူးပေါင်းပါဝင်သောလူမှုဆန်းစစ်ခြင်းနှင့်အကဲဖြတ်ခြင်း လုပ်ငန်းစဉ် (PSA/PRA) အကျဉ်းချုပ်ဇယား
၆	ကျေးရွာဖွံ့ဖြိုးရေးအစီအစဉ်အတွက်အသုံးပြုခဲ့သော PRA Toolsများနှင့် တစ်စုခြင်းစီအတွက်သုံးသပ်ချက်များ
၇	ကျေးရွာအုပ်စု၊ကျေးရွာကော်မတီဖွဲ့စည်းပုံဇယား
၈	ကျေးရွာဖွံ့ဖြိုးရေးဦးစားပေးအစီအစဉ်ပုံစံ (၃)
၉	ကျေးရွာအုပ်စုစီမံကိန်းလုပ်ငန်းခွဲရွေးချယ်ခြင်းပုံစံ (၄)
၁၀	ဦးစားပေးလုပ်ငန်းအကျဉ်းချုပ်ဇယား
၁၁	အစည်းအဝေးတက်ရောက်သူစာရင်းပုံစံ (၁၂)
၁၂	အစည်းအဝေးမှတ်တမ်း
၁၃	အစည်းဝေးပြုလုပ်သည့် ဓါတ်ပုံများ
၁၄	ကဏ္ဍအလိုက်ဦးစားပေးဖွံ့ဖြိုးရေးလုပ်ငန်းစဉ်များ
၁၅	ကျေးရွာဖွံ့ဖြိုးရေးစီမံချက်အရည်အသွေးထိန်းချုပ်မှု (Check list for VDP)

စေတုတ္တရာမြို့နယ်ပြမြေပုံ



စေတုတ္တရာမြို့နယ်
မကျေးတိုင်း
၁ လက်မ = ၂ မိုင်စကေး

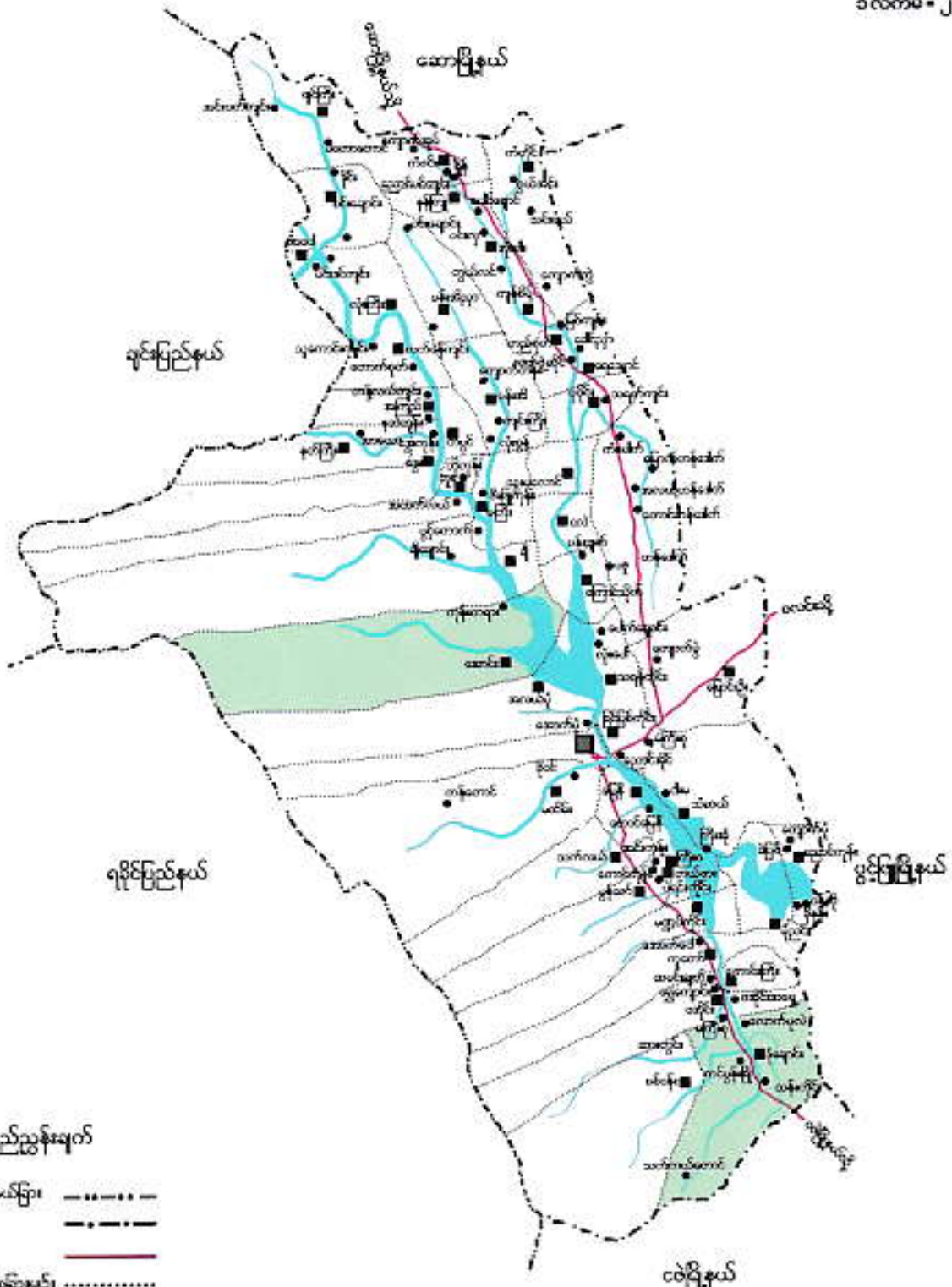

ရည်ညွှန်းချက်

- တိုင်း မြည်နယ်ခြား -----
- မြို့နယ်ခြား - - - - -
- ကားလမ်း - - - - -
- မာယုရွာဆိုင်ရုံခြားမျဉ်း
- မြို့ - ■
- မာယုရွာဆိုင်ရုံ - ■
- မာယုရွာ - ●
- မြစ်ချောင်း - ~~~~~



စေတီတော်ရာမြို့နယ်၊ ပဒေါင်းကျေးရွာအုပ်စု
ပဒေါင်း(၅)ကျေးရွာ အတွက်ချမြေပုံ

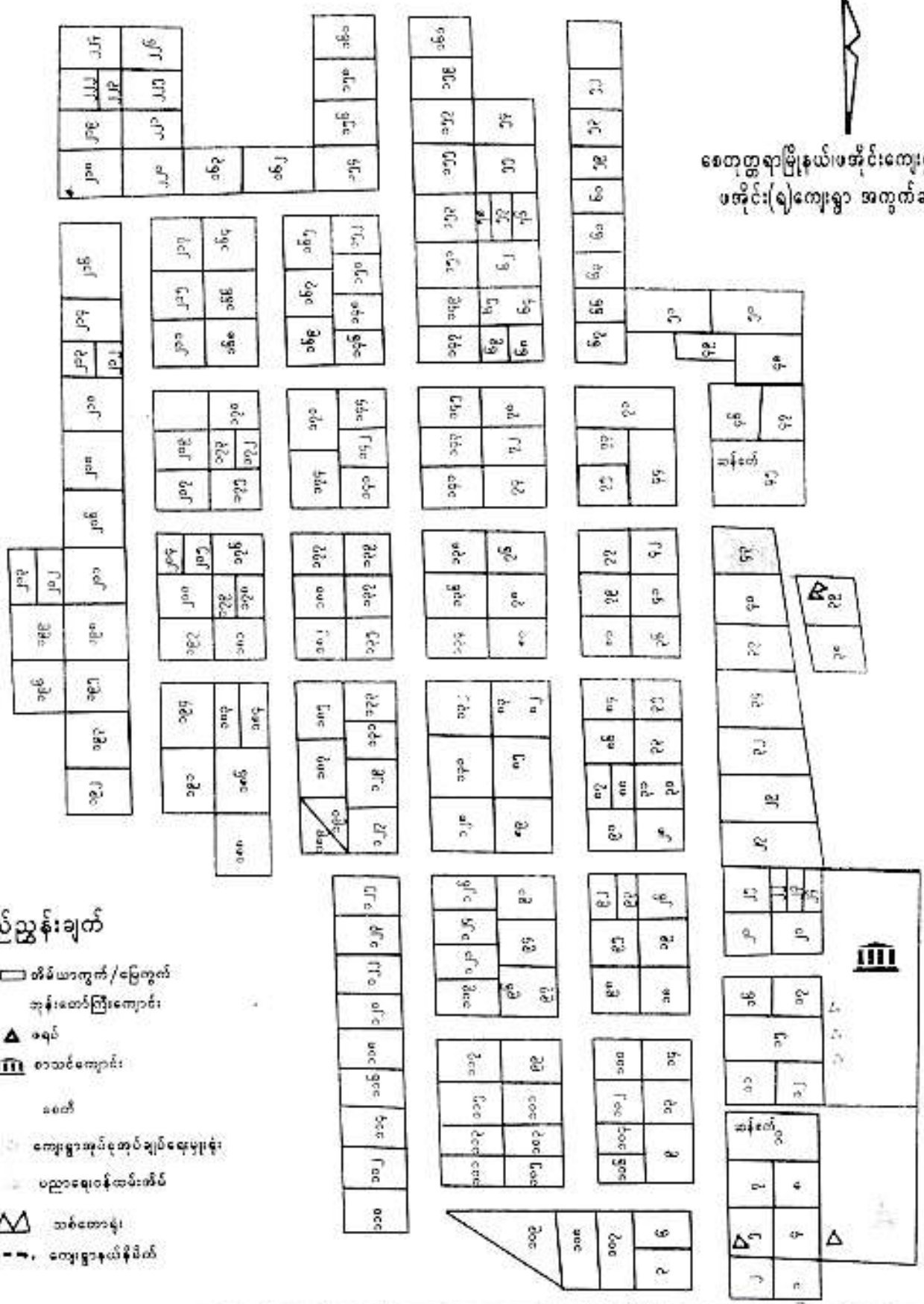

ညွှန်းချက်

- စိမ်ယာကွက်/မြေကွက်
- ဆန်းတော်ပြားကျောင်း
- ဓနပ်
- စာသင်ကျောင်း
- ဓနတ်
- ကျေးရွာအုပ်စုအုပ်ချုပ်ရေးရုံး
- ပညာရေးဆိုင်ရာအစိုးရ
- သစ်တောနယ်
- ကျေးရွာနယ်နိမိတ်

အမှတ်	အကျဉ်းချုပ်	ဧရိယာ		အခြေအနေ	အခြားအချက်အလက်
		စတုဂံ	စုစုပေါင်း		
၇	အကျဉ်းချုပ်	၂၀၀	၂၀၀	အခြေအနေ	အခြားအချက်အလက်
၈	အကျဉ်းချုပ်	၂၀၀	၂၀၀	အခြေအနေ	အခြားအချက်အလက်
၉	အကျဉ်းချုပ်	၂၀၀	၂၀၀	အခြေအနေ	အခြားအချက်အလက်
၁၀	အကျဉ်းချုပ်	၂၀၀	၂၀၀	အခြေအနေ	အခြားအချက်အလက်
၁၁	အကျဉ်းချုပ်	၂၀၀	၂၀၀	အခြေအနေ	အခြားအချက်အလက်
၁၂	အကျဉ်းချုပ်	၂၀၀	၂၀၀	အခြေအနေ	အခြားအချက်အလက်



ပုံစံ ၁ ကျေးရွာအခြေခံအချက်အလက်များ (Form PC 1)

လယ်ညွှန်ချက်/ကျေးရွာတစ်ရွာသို့ ပထမဆုံးမိတ်ဆက်ခရီးသွားရောက်သော အခါ လူထုစည်းရုံးရေးမှူးသည် ကျေးရွာခေါင်းဆောင်များအားကျေးရွာအချက်အလက်များကိုမေတ္တာရပ်ခံ၍ တောင်းခံရမည်။ ဤအချက်အလက်များကိုစီမံကိန်းမိတ်ဆက်အစည်းဝေးမတိုင်မီတောင်းခံရမည်။ စီမံကိန်းမိတ်ဆက်အစည်းဝေးတွင် လူထုစည်းရုံးရေးမှူးသည် ဤအချက်အလက်များအားစစ်ဆေးပေးပြီးမှန်ကန်အောင် ပြုလုပ်ရမည်။ ပြီးနောက်တွင် လူထုစည်းရုံးရေးမှူးမှ သတင်းအချက်အလက်ထဲသို့ Tablets မှတစ်ဆင့် ဖြည့်သွင်းရမည်။

ကျေးရွာအုပ်ချုပ်ရေးမှူးအမည် ဒေါ်ခင်အေး	ကျေးရွာအုပ်ချုပ်ရေးမှူး၏ ဖုန်းနံပါတ်	လူထုစည်းရုံးရေးမှူး၏အမည် ဒေါ်မာမာကျော်သူ
မြစ်နယ်တိုင်းဒေသကြီး မကွေး	မြို့နယ် စေတုတ္ထရာ	ကျေးရွာအုပ်စု တေးပိုင်
		ကျေးရွာ တေးပိုင်ကျေးရွာ

လူမျိုးစု	အိမ်ထောင်စုအရေအတွက်	ကိုးကွယ်သည့်ဘာသာ	အိမ်ထောင်စုအရေအတွက်
လူမျိုးစု (၁) --- မြန်မာ	၂၁၅	ဘာသာ(၁) --- ဗုဒ္ဓ	၂၁၅
လူမျိုးစု (၂) -----		ဘာသာ(၂) -----	
လူမျိုးစုရော -----		ဘာသာရော -----	

လူဦးရေ	အမျိုးသား(အရေအတွက်)	အမျိုးသမီး(အရေအတွက်)
အိမ်ထောင်စုဦးရေ	၄၅၁	၄၆၁
	၁၉၈	၁၇၂

(ခ) လက်လှမ်းမီအသုံးပြုနိုင်သည့် အဆောက်အအုံများ

စာသင်ကျောင်း	အမှတ် မြစ်ပါ	ကျန်းမာရေး	အမှတ် မြစ်ပါ	ဘာသာရေးအဆောက်အအုံ	အမှတ် မြစ်ပါ
အထက်တန်းကျောင်း	<input type="checkbox"/>	ဆေးရုံ	<input type="checkbox"/>	စေတီ	<input checked="" type="checkbox"/>
အလယ်တန်းကျောင်း	<input checked="" type="checkbox"/>	ကျန်းမာရေးဌာန	<input type="checkbox"/>	ဘုန်းကြီးကျောင်း	<input checked="" type="checkbox"/>
ပူလတန်းကျောင်း	<input checked="" type="checkbox"/>	ကျန်းမာရေးဌာနခွဲ	<input type="checkbox"/>	ဟိန္ဒူဘုရားကျောင်း	<input type="checkbox"/>
မူကြိုကျောင်း	<input checked="" type="checkbox"/>	ဆေးပေးခန်း	<input type="checkbox"/>	ခရစ်ယာန်ကျောင်း	<input type="checkbox"/>
အခြား	<input type="checkbox"/>	အခြား	<input type="checkbox"/>	ဗလီ	<input type="checkbox"/>
				အခြား	<input type="checkbox"/>
မှတ်ချက်		မှတ်ချက်		မှတ်ချက်	

(ဂ) ကျွမ်းကျင်သူများမှတ်တမ်း : ကျေးရွာတွင်နေထိုင်သော သို့မဟုတ် တခြားရွာမှလာရောက်သော ကျွမ်းကျင်သူများ

	(၁) စာသင်ကျောင်း		(၂) ကျန်းမာရေး		(၃) လက်မှု ပညာရပ်	
	ရွာတွင်နေထိုင်သူ	အခြားရွာမှလာသူ	ရွာတွင်နေထိုင်သူ	အခြားရွာမှလာသူ	ရွာတွင်နေထိုင်သူ	အခြားရွာမှလာသူ
ပူလတန်း/ပြထုရေးဆရာမ	<input checked="" type="checkbox"/>	<input type="checkbox"/>		<input type="checkbox"/>	လက်ထမ်း	<input checked="" type="checkbox"/>
အထက်တန်းပြဆရာမ	<input type="checkbox"/>	<input type="checkbox"/>		<input type="checkbox"/>	ပန်းရံ	<input checked="" type="checkbox"/>
အလယ်တန်းပြဆရာမ	<input checked="" type="checkbox"/>	<input checked="" type="checkbox"/>		<input checked="" type="checkbox"/>	လှုပ်စစ်ဆိုင်ရာ	<input checked="" type="checkbox"/>
အထက်တန်းပြဆရာမ	<input type="checkbox"/>	<input type="checkbox"/>		<input type="checkbox"/>		

ပုဂ္ဂိုလ်ထုဆရာမ အခြား	<input checked="" type="checkbox"/>	<input type="checkbox"/>	အရသာဖွား ပြည်သူ့ကျန်းမာရေးလုပ်သား (၁)/(၂) မှတ်ချက်	<input checked="" type="checkbox"/>	<input type="checkbox"/>	ရေတိုက်သွယ်သူ စက်ပြင်ဆရာ မှတ်ချက်	<input checked="" type="checkbox"/>	<input checked="" type="checkbox"/>
မှတ်ချက်								

(ဃ) ကျေးရွာသို့ ရောက်ရှိနိုင်သည့်လမ်းအခြေအနေ / ကျေးရွာတစ်ရွာသည် ၎င်း၏ကျေးရွာအုပ်စုနှင့် ဆက်သွယ်ထားသော လမ်းအခြေအနေ (အောက်ပါတို့ကိုပိုင်းပါ)

- ကျောက်ကြမ်းလမ်း:
- ကျောက်စင်းလမ်း:
- ကတ္တရာလမ်း:
- မြေသားလမ်း:
- ကွန်ကရစ်လမ်း:
- လှဲသွားလမ်း:
- မော်တော်ဆိုင်ကယ်လမ်း:
- အခြား: အချားဖြင့်လမ်း

(င) ကျေးရွာဖွံ့ဖြိုးမှုစီမံချက်

- (၁) လူထုဝဟိုပြုစီမံကိန်းမစတင်မီ ဤကျေးရွာတွင်ကျေးရွာဖွံ့ဖြိုးမှု စီမံချက်ရှိခဲ့ပါသလား? ပိုင်းပါ
- (၂) ရှိခဲ့ပါလျှင် ဤစီမံချက်ကို မည်သည့် ခုနှစ်တွင်ပြင်ဆင်ခဲ့ပါသနည်း? ရှိပါသည်/မရှိပါ/မသိပါ
- (၃) ဤစီမံချက်ကို ခြုံနယ်မှအတည်ပြုခဲ့ပါသလား? နှစ်-----/မသိပါ
- (၄) ဤစီမံချက်ကို ခြုံနယ်မှအတည်ပြုခဲ့ပါသလား? ပြုခဲ့ပါသည်/မပြုခဲ့ပါ /မသိပါ

(စ) ခရီးအကွာအဝေး

- (၁) ဤကျေးရွာ၏ဝဟိုမှ၎င်းကျေးရွာအုပ်စု၏ဝဟိုအထိခရီးပိုင်မည်မျှကွာဝေးသနည်း? ပိုင် ၄.၅ ကီလိုမီတာ
- (၂) ဤကျေးရွာမှ ၎င်းကျေးရွာအုပ်စုဝဟိုအထိသွားလာရာတွင်ကြာမြင့်သည့်အချိန်
- ခြောက်သွေ့ရာသီတွင်ကြာချိန် ၁၅ မိနစ် ----- ထော်လာဂျီ/မော်တော်ဆိုင်ကယ်/ခြေလှောင်/လား/မော်တော်ဘုတ်/ အခြား: ----- စသည်တို့ဖြင့်သွားလျှင်ကြာမြင့်သည့်အချိန်
- မိုးရာသီတွင်ကြာချိန် ၃၀ မိနစ် ----- ထော်လာဂျီ/မော်တော်ဆိုင်ကယ်/ခြေလှောင်/လား/မော်တော်ဘုတ်/ အခြား: ----- စသည်တို့ဖြင့်သွားလျှင်ကြာမြင့်သည့်အချိန်

(ဆ) ပတ်ဝန်းကျင်ဆိုင်ရာသဘာဝဘေးအန္တရာယ်

ဤကျေးရွာတွင်ရေကြီးခြင်းကဲ့သို့ သဘာဝဘေးအန္တရာယ်ကုရောက်မှခြင်းရှိပါသလား။

မရှိပါ ရှိပါသည် ရှိလျှင်ဖော်ပြပါ - အချားဖြင့်ရေကြီးခြင်း

(ဇ) ကျေးရွာတွင် ဖွဲ့စည်းထားသော အဖွဲ့အစည်းများ

လူထုဝဟိုပြုစီမံကိန်းမတိုင်မီ ဤကျေးရွာတွင် ကျေးရွာဖွံ့ဖြိုးရေးအတွက် အစိုးရ(သို့)ရွာသားများကိုယ်တိုင်(သို့) စီမံကိန်းတစ်ခုခုမှ ဖွဲ့စည်းထားသည့် အဖွဲ့အစည်းများရှိပါသလား။

Save the Children ,
CIA, INAG, CSO, REAM
အဖွဲ့အစည်း

- ကျေးရွာခေါင်းဆောင် အမည် ဦးသောလှဇွဲ
- လက်မှတ် [Signature] နေ့စွဲ ၀၅.၀၁.၂၀၁၆
- လူထုစည်းရုံးရေးမှူး အမည် ဦးကျော်စွာ
- လက်မှတ် [Signature] နေ့စွဲ ၀၅.၀၁.၂၀၁၆

လူထုပူးပေါင်းပါဝင်သောလူမှုဆန်းစစ်ခြင်းနှင့်အားကြတ်ခြင်းလုပ်ငန်းစဉ်(P5A/PRA)အကျဉ်းချုပ်

စဉ်	အကြောင်းအရာ	ရက်စွဲ	ဦးတည်အုပ်စု	ထက်ရောက်သူ			အဓိကထွေးထွေးချက်များ
				ကျား	မ	ပေါင်း	
၁	လူမှုစီးပွားအဆင့်သတ်မှတ်ခြင်း (Wealth Ranking)	၁၃.၁.၂၀၁၆	ချမ်းသာ အလယ်အလတ်၊ နွမ်းပါးအုပ်စု	၂၈	၄၇	၇၁	ကျေးရွာလူမှုစီးပွားအုပ်စုများ၊ ခွဲခြားသတ်မှတ်နိုင်ရေးအတွက် အခြေခံစံနှုန်းများသတ်မှတ်ခြင်း၊ ကျေးရွာသားများနှင့်အများသ ဘောတူစွဲခြားသတ်မှတ်ခြင်း
၂	ရာသီဥတုပြေပြေကွဲကွဲ (Seasonal Calender)	၁၃.၁.၂၀၁၆	ကော်ပတီဝင်း အမျိုးသမီး၊ အမျိုးသားများ	၂၂	၄၀	၆၂	ရာသီဥတု၊ စိုက်ပျိုးရေးနည်းများ၊ လယ်ယာလုပ်ငန်းများ၊ ဝင်ငွေထွက်ငွေစေ့မှု၊ ရေလုပ်ငန်းများ
၃	ကျေးရွာလူနေမှုပြသယံဇာ တမြေပုံ (Social Map/Resource Map)	၁၃.၁.၂၀၁၆	ရပ်မီ၊ရပ်မ ကော်ပတီဝင်းများ	၂၈	၄၃	၇၁	အိမ်အမျိုးအစားများအခြေခံ အဆောက်အအုံ၊ လမ်းပန်း၊ ဆက်သွယ်ရေးအခြေအနေ၊ လယ်ယာမြေပြင်ချောင်း၊ ကျေးရွာကျေးရွာနယ်စပ်တောများ
၄	ပြဿနာသစ်ပင် (Problem Tree)	၁၄.၁.၂၀၁၆	အမျိုးသား၊ အမျိုးသမီးများ	၂၂	၄၂	၆၄	ထွေးထွေးထွေးထွေးသောအခြေခံ အဆောက်အအုံ၊ လမ်းပန်းနှင့်အ သက်မွေးဝမ်းကြောင်း လုပ်ငန်းများ
၅	ကျေးရွာအင်းနစ်စာဦးစား၊ ပေးအစီအစဉ် (Par Wise)	၁၄.၁.၂၀၁၆	အမျိုးသားအုပ်စု၊ အမျိုးသမီးအုပ်စု၊ လူငယ်အုပ်စု၊ ရပ်မီရပ်မအုပ်စု	၂၁	၄၂	၆၃	အကျိုးရှိမှု၊ ရေအကျိုးစီးစားခွင့် နှင့်အဓိကလိုအပ်ချက်များပေး မှတည်ပြီးဆုံးဖြတ်သည်။
၆	အဖွဲ့အစည်းမျိုးထက်ပုံ (Venn Diagram)	၁၃.၁.၂၀၁၆	ကျေးရွာလူမှုဖွံ့ဖြိုးရေး အဖွဲ့၊ အုပ်ချုပ်ရေးအဖွဲ့၊ ကျေးရွာစီမံကိန်းအဖွဲ့	၂၆	၄၃	၆၉	ကျေးရွာတွင်ရှိအဖွဲ့အစည်းများ နှင့်ဖွဲ့စည်းရေးလုပ်ငန်းအတွက် မျိုးထက်ပုံဆောင်ရွက်လုပ်ကိုင်မှု
၇	ပင့်ကူစိမ်းကွန်ယက် (Spider Web)	၁၃.၁.၂၀၁၆	အမျိုးသား၊ အမျိုးသမီးများ	၂၇	၄၃	၇၀	အမျိုးသား၊ အမျိုးသမီးများ တန်းတူအဖွဲ့အစည်းဖွဲ့စည်းမှုနှင့် မရရှိသည့်အကြောင်းအရာများ
၈	အမျိုးသား၊ အမျိုးသမီးများ၏ တနေ့တာလုပ်ငန်းသုံး သပ်မှု (Men Women timeline)	၁၃.၁.၂၀၁၆	အမျိုးသား၊ အမျိုးသမီးများ	၂၆	၄၂	၆၈	အမျိုးသား၊ အမျိုးသမီးများ၏ တနေ့တာအလုပ်ချိန်နှင့်အား လပ်ချိန်များသုံးသပ်ချက်
၉	အိမ်ဝက်ပြေပြေ (Dream Map)	၁၄.၁.၂၀၁၆	ကျေးရွာစီမံကိန်း အဖွဲ့၊ ကျေးရွာလူထု	၂၀	၄၂	၆၂	နောင်တချိန်ကျေးရွာတွင် ဖြစ်စေလိုသောအရာအား မြင်ကွင်းများထည့်သွင်း ရေးဆွဲခြင်း
၁၀	ကျေးရွာသမိုင်းကြောင်း (village Histry)	၁၃.၁.၂၀၁၆	ကျေးရွာစီမံကိန်းအဖွဲ့၊ ကျေးရွာလူထု	၃	၅	၈	ကျေးရွာခြံပေါ်လာပုံ သမိုင်းကြောင်း

လူထုမှပေါင်းပါဝင်သောလူမှုဆန်းစစ်ခြင်းနှင့်အကဲဖြတ်ခြင်းလုပ်ငန်းစဉ်(PSA/PRA)အကျဉ်းချုပ်

စဉ်	အကြောင်းအရာ	ရက်စွဲ	ဦးတည်အုပ်စု	တက်ရောက်သူ			အဓိကဆွေးနွေးချက်များ
				ကျား	မ	ပေါင်း	
၁	လူမှုစီးပွားအဆင့်သတ်မှတ်ခြင်း (Wealth Ranking)	၁၃.၁.၂၀၁၆	ချမ်းသာ၊ အလယ်အလတ်၊ နွမ်းပါးအုပ်စု	၂၈	၄၃	၇၁	ကျေးရွာလူမှုစီးပွားအုပ်စုများ၊ မိမိမြားသတ်မှတ်နိုင်ရေးအတွက် အခြေခံစံနှုန်းများသတ်မှတ်ခြင်း၊ ကျေးရွာသားများနှင့်အများသ ဘောတို့မိမိမြားသတ်မှတ်ခြင်း
၂	ရာသီခွင်ပြင်ပကွဲပြားမှု (Seasonal Calender)	၁၃.၁.၂၀၁၆	ကော်မတီဝင်၊ အမျိုးသမီး၊ အမျိုးသားများ	၂၂	၄၁	၆၃	ရာသီဥတုစိုက်ပျိုးရေး၊ လယ်ယာလုပ်ငန်းများ၊ ဝင်ငွေထွက်ငွေရှေ့ပြု ရေးလုပ်ငန်းများ
၃	ကျေးရွာလူနေမှုပြသယံဇာ တမြေပုံ (social Map/Resource Map)	၁၃.၁.၂၀၁၆	ရုပ်မိ၊ရုပ်မ ကော်မတီဝင်များ	၂၈	၄၃	၇၁	အိမ်အမျိုးအစားများအခြေခံ အထောက်အပံ့များလမ်းပန်း ဆက်သွယ်ရေးအခြေအနေ၊ လယ်ယာမြေမြေပုံများ၊ ရေကန်၊ရေကန်သစ်တောများ
၄	ပြဿနာသစ်ပင် (Problem Tree)	၁၄.၁.၂၀၁၆	အမျိုးသား၊ အမျိုးသမီးများ	၂၂	၄၂	၆၄	မဆွေးနွေးထားသောအခြေခံ အထောက်အပံ့များနှင့်အ သက်မမှီဝမ်းကြောင်း လုပ်ငန်းများ
၅	ကျေးရွာအိမ်နီးစားအဖွဲ့ ပေးအပ်အစဉ် (Pair Wise)	၁၄.၁.၂၀၁၆	အမျိုးသားအုပ်စု၊ အမျိုးသမီးအုပ်စု၊ လူငယ်အုပ်စု၊ ရုပ်မိရုပ်မအုပ်စု	၂၁	၄၂	၆၃	အကျိုးပြုပြီးရေးအကျိုးစီးပွားနှင့် နှင့်အဓိကလိုအပ်ချက်များပေး မှုတည်ငြိမ်ရေးဖြစ်သည်။
၆	အဖွဲ့အစည်းပုံစံဆက်ပုံ (Venn Diagram)	၁၄.၁.၂၀၁၆	ကျေးရွာလူမှုဖွံ့ဖြိုးရေး အဖွဲ့၊ အုပ်ချုပ်ရေးအဖွဲ့၊ ကျေးရွာစီမံကိန်းအဖွဲ့	၂၆	၄၃	၆၉	ကျေးရွာတွင်ရှိအဖွဲ့အစည်းများ နှင့်ဖွံ့ဖြိုးရေးလုပ်ငန်းအတွက် ပျော်စရာကောင်းစွာလုပ်ကိုင်မှု
၇	ပင့်ကူတိမ်ကွန်ယက် (Spider Web)	၁၄.၁.၂၀၁၆	အမျိုးသား၊ အမျိုးသမီးများ	၂၇	၄၃	၇၀	အမျိုးသားအမျိုးသမီးများ၊ တန်းတူအဖွဲ့အစည်းနှင့် မရှိသည့်အကြောင်းအရင်းများ
၈	အမျိုးသား၊ အမျိုးသမီးအဖွဲ့ တနေ့တာလုပ်ငန်းသုံး သပ်မှု (Men Women timeline)	၁၄.၁.၂၀၁၆	အမျိုးသား၊ အမျိုးသမီးများ	၂၆	၄၂	၆၈	အမျိုးသားအမျိုးသမီးအဖွဲ့ တနေ့တာအလုပ်ချိန်နှင့်အား လပ်ချိန်များသုံးသပ်ချက်
၉	အိမ်မက်ပြမြေပုံ (Dream Map)	၁၄.၁.၂၀၁၆	ကျေးရွာစီမံကိန်း အဖွဲ့၊ကျေးရွာလူထု	၂၁	၄၂	၆၂	အောင်တချိန်ကျေးရွာတွင် ဖြစ်စေလိုသောအရာကတ် မြင်ကွင်းများထည့်သွင်း ရေးဆွဲခြင်း
၁၀	ကျေးရွာသမိုင်းကြောင်း (village History)	၁၄.၁.၂၀၁၆	ကျေးရွာစီမံကိန်းအဖွဲ့၊ ကျေးရွာလူထု	၃	၅	၈	ကျေးရွာဖြစ်ပေါ်လာပုံ သမိုင်းကြောင်း

ဥပဒေအဆင့် ခွဲခြားမှု စံနမူနာပုံစံ

မြို့နယ် စေတီတော်..... ကျေးရွာအုပ်စု ယဒိုင်း..... ကျေးရွာ ယဒိုင်း(အရှေ့) ရက်စွဲ ၁၆.၁၁.၂၀၁၆

အကြောင်းအရာ	ချမ်းသာ	အလယ်အလတ်	နွမ်းပါး
နေအိမ်အခြေအနေ	တောင်တန်း နို့စား ကောင်းမွန်	အဆင့် အတစ်ဆင့် မွန်	တို့တွင်း မြို့ရှိ
တက်ပစ္စည်းပိုင်ဆိုင်မှု	ဆိုင်ကယ်၊ တယ်လီဖုန်း၊ ခရီး/ဆိုင်ကယ်၊ ကား	ဆိုင်ကယ်၊ ခရီး ဇုန်	-
လယ်ယာမြေပိုင်ဆိုင်မှု	၂၃၇ ဧက အနည်းဆုံး ပိုင်ဆိုင်	အများဆုံး ၁၀၇ ဧက	-
ကျွဲ၊ နွား ပိုင်ဆိုင်မှု	နွား ၂၇ ကောင် ထက်အ ထက် များဆိုင်သူ	နွား ၂၇ ကောင် မျှ ဆိုင်သူ	-
တနှစ်ပျမ်းမျှဝင်ငွေ	ဆိုင် ၃၀ ဝန်းကျင်	၁၀ ဆိုင် ကောက်	၅ ဆိုင် ကောက်
စားနပ်ရိက္ခာမူလုံမှု	မူလုံ	အနည်းငယ် မူလုံ	မူလုံ မှု မရှိ
စုစုပေါင်းအိမ်ထောင်စု	၂၉ အိမ်	၉၁ အိမ်	၁၀၆ အိမ်

၁၀၆
၉၁
၂၉
၂၂၆

စဉ်	ချမ်းသာ	စဉ်	အလယ်အလတ်	စဉ်	နွမ်းပါး
၁	ဦးမြသော	၁	ဦးတင်အောင်	၁	ဦးသိန်းတိုက်ခံ
၂	ဦးကျော်မြင့်	၂	ဦးမြင့်ချို	၂	ဦးမောင်နိုင်
၃	ဦးကျော်စိုး	၃	ဦးမင်း	၃	ဒေါ်တင်အောင်
၄	ဦးစံစိုး	၄	ဦးသန်းစွန်း	၄	ဦးမင်းညွန့်စိုး
၅	ဦးစိုး	၅	ဦးသိန်းဝင်း	၅	ဦးဝင်းဌေး
၆	ဦးခိုင်လင်း	၆	ဦးမောင်ချို	၆	ဦးတင်မောင်ဝင်း
၇	ဦးအောင်ဌေး	၇	ဦးစိုးလွင်	၇	ဒေါ်အေးစိုင်း
၈	ဒေါ်မျိုးမိုး	၈	ဦးစင်စောဌေး	၈	ဦးနုစောအောင်
၉	ဦးမာမာစိုး	၉	ဦးစုဝင်းစိုင်း	၉	ဦးမင်းမောင်
၁၀	ဦးကျော်လင်း	၁၀	ဦးကျော်လင်းအောင်	၁၀	ဦးဌေးစုစိုင်း
၁၁	ဒေါ်စုစိုင်း	၁၁	ဦးစိန်လင်း	၁၁	ဦးသိန်းစွန်း
၁၂	ဦးစွန်းစွန်းစိုင်း	၁၂	ဦးမောင်အောင်	၁၂	ဦးအောင်
၁၃	ဦးအောင်အောင်စိုင်း	၁၃	ဦးမောင်စိုင်း	၁၃	ဦးမောင်
၁၄	ဦးစိုးစိုင်း	၁၄	ဦးလှစိုင်း	၁၄	ဦးကျော်စိုင်း
၁၅	ဦးကျော်လွင်	၁၅	ဦးကျော်စိုင်း	၁၅	ဦးစင်စောအောင်
၁၆	ဦးသိန်းစိုင်း	၁၆	ဦးကျော်စိုင်း	၁၆	ဦးစိုင်းစိုင်း
၁၇	ဦးလင်းအောင်	၁၇	ဦးအောင်စော	၁၇	ဦးစိုးစိုင်းစိုင်း
၁၈	ဦးကျော်လင်းမောင်	၁၈	ဦးစံစိုင်း	၁၈	ဦးစောလွင်
၁၉	ဒေါ်လင်းစိုင်း	၁၉	ဒေါ်စောစိုင်း	၁၉	ဦးကျော်လွင်စိုင်း
၂၀	ဦးမောင်စိုင်း	၂၀	ဦးစိုင်းစိုင်း	၂၀	ဒေါ်ကျော်စိုင်း
၂၁	ဦးကျော်စိုင်း	၂၁	ဦးကျော်စိုင်းမောင်	၂၁	ဦးစိုင်းဌေး

စဉ်	ချမ်းသာ	စဉ်	အလယ်အလတ်	စဉ်	နွမ်းပါး
၂၂	ဦးခင်မောင်အောင်	၂၂	ဦးတင်အိန်	၂၂	ဦးတင်ဖွား
၂၃	ဦးတင်စိုင်း	၂၃	ဦးသောင်းပွေး	၂၃	ဒေါ်အောင်အိန်
		၂၄	ဦးဝင်းမောင်	၂၄	ဦးစွန်းစင်
		၂၅	ဦးထွန်းစွန်း	၂၅	ဒေါ်ခင်ဥပိုင်
		၂၆	ဦးတင်မောင်	၂၆	ဦးချစ်စင်
		၂၇	ဦးဖေစိုင်း	၂၇	ဦးစိုင်းစိုင်း
		၂၈	ဦးကျော်မောင်	၂၈	ဦးမောင်ထွန်း
		၂၉	ဦးသောင်းတင်	၂၉	ဦးထွန်းမေ
		၃၀	ဦးသောင်းကျော်	၃၀	ဦးရွှေတင်
		၃၁	ဦးမောင်မောင်	၃၁	ဦးလှမောင်အောင်
		၃၂	ဦးလှထွန်း	၃၂	ဦးစိုင်းစိုင်း
		၃၃	ဦးလှမောင်	၃၃	ဦးချိုတင်
		၃၄	ဦးဝင်းမောင်	၃၄	ဒေါ်အိန်
		၃၅	ဦးဖေအောင်	၃၅	ဦးအောင်ကျော်
		၃၆	ဦးအိန်အောင်	၃၆	ဦးအိန်မောင်
		၃၇	ဦးခင်မောင်တင်	၃၇	ဦးအောင်အောင်
		၃၈	ဦးသောင်းပွေး	၃၈	ဒေါ်အိန်အောင်
		၃၉	ဦးခင်မောင်အောင်	၃၉	ဒေါ်ခင်အိန်အောင်
		၄၀	ဦးဖေ	၄၀	ဦးထွန်းမောင်
		၄၁	ဦးချစ်	၄၁	ဦးစိုင်းဖေ
		၄၂	ဦးစွန်းတင်	၄၂	ဒေါ်အိန်
		၄၃	ဦးသောင်းအိန်	၄၃	ဒေါ်အိန်လှ
		၄၄	ဦးသန်းအောင်	၄၄	ဦးအိန်မောင်
		၄၅	ဦးအောင်	၄၅	ဦးအောင်အိန်
		၄၆	ဦးဖေစိုင်း	၄၆	ဦးတင်အောင်
		၄၇	ဦးတင်အိန်	၄၇	ဦးစွန်းမောင်
		၄၈	ဦးမောင်အိန်	၄၈	ဒေါ်တင်အိန်
		၄၉	ဦးစိုင်းကျော်	၄၉	ဦးကျော်အောင်
		၅၀	ဦးဝင်းမောင်	၅၀	ဦးဖေအောင်

စဉ်	ချမ်းသာ	စဉ်	အာဇာနည်အာဇာနည်	စဉ်	ချမ်းသာ	စဉ်	အာဇာနည်အာဇာနည်
-----	---------	-----	----------------	-----	---------	-----	----------------

		၅၀	ဦးတင်အုံး	၅၀	ဦးတင်ထွန်း		
		၅၁	ဦးအောင်ကျော်	၅၁	ဦးအောင်ကျော်စိန်		
		၅၂	ဦးတင်ထွန်း	၅၂	ဦးတင်စောထွန်း		
		၅၃	ဦးစင်စင်	၅၃	ဦးလှိုင်စင်စင်		
		၅၄	ဦးဌေးတင်	၅၄	ဦးစိုးမိုး		
		၅၅	ဦးသန်း	၅၅	ဦးဇွန်		
		၅၆	ဦးကျော်စင်သန်း	၅၆	ဦးကဲတူ		
		၅၇	ဦးသိန်းလင်းသူ	၅၇	ဦးစိုင်းသူ		
		၅၈	ဦးစောလင်းစော	၅၈	ဦးကျော်စင်		
		၅၉	ဦးသန်းစော	၅၉	ဦးတင်မောင်စို		
		၆၀	ဦးဌေးစို	၆၀	ဦးကျော်စောစို		
		၆၁	ဦးအောင်စင်စင်	၆၁	ဦးကျော်စောစို		
		၆၂	ဦးသိန်းစို	၆၂	ဦးကျော်စောစို		
		၆၃	ဦးကျော်စို	၆၃	ဦးကျော်စောစို		
		၆၄	ဦးကျော်စောစို	၆၄	ဦးကျော်စောစို		
		၆၅	ဦးကျော်စောစို	၆၅	ဦးကျော်စောစို		
		၆၆	ဦးကျော်စောစို	၆၆	ဦးကျော်စောစို		
		၆၇	ဦးကျော်စောစို	၆၇	ဦးကျော်စောစို		
		၆၈	ဦးကျော်စောစို	၆၈	ဦးကျော်စောစို		
		၆၉	ဦးကျော်စောစို	၆၉	ဦးကျော်စောစို		
		၇၀	ဦးကျော်စောစို	၇၀	ဦးကျော်စောစို		
		၇၁	ဦးကျော်စောစို	၇၁	ဦးကျော်စောစို		
		၇၂	ဦးကျော်စောစို	၇၂	ဦးကျော်စောစို		
		၇၃	ဦးကျော်စောစို	၇၃	ဦးကျော်စောစို		
		၇၄	ဦးကျော်စောစို	၇၄	ဦးကျော်စောစို		
		၇၅	ဦးကျော်စောစို	၇၅	ဦးကျော်စောစို		
		၇၆	ဦးကျော်စောစို	၇၆	ဦးကျော်စောစို		
		၇၇	ဦးကျော်စောစို	၇၇	ဦးကျော်စောစို		
		၇၈	ဦးကျော်စောစို	၇၈	ဦးကျော်စောစို		
		၇၉	ဦးကျော်စောစို	၇၉	ဦးကျော်စောစို		
		၈၀	ဦးကျော်စောစို	၈၀	ဦးကျော်စောစို		

စဉ်	အမျိုးအမည်	စဉ်	အမျိုးအမည်
		၈၀	ဦးနုဇာန်လင်း
		၈၁	ဦးဆန်းလင်းမောင်
		၈၂	ဦးလှပွေး
		၈၃	ဦးစံကျော်
		၈၄	ဦးစော
		၈၅	ဦးဖေမောင်
		၈၆	ဦးစံမောင်
		၈၇	ဦးဝင်းမောင်
		၈၈	ဦးကျော်မောင်
		၈၉	ဦးတင်ဂွန်
		၉၀	ဦးအောင်ကျော်စိုး
		၉၁	ဦးသောင်းညွန့်
		၉၂	ဦးအောင်အောင်
		၉၃	ဦးကျော်စွာ
		၉၄	ဦးကျော်စွာ
		၉၅	ဦးကျော်စွာ
		၉၆	ဦးကျော်စွာ
		၉၇	ဦးကျော်စွာ
		၉၈	ဦးကျော်စွာ
		၉၉	ဦးကျော်စွာ
		၁၀၀	ဦးကျော်စွာ
		၁၀၁	ဦးကျော်စွာ
		၁၀၂	ဦးကျော်စွာ
		၁၀၃	ဦးကျော်စွာ
		၁၀၄	ဦးကျော်စွာ
		၁၀၅	ဦးကျော်စွာ
		၁၀၆	ဦးကျော်စွာ

မကွေးတိုင်ဒေသအစိုးရ : စတုရန်းပုံဆွဲခြယ်၊ စတုရန်းပုံသင်ရ၊ စတုရန်းမကွေးခြင်း
ပဉ္စာစာပေအဆင့်၊ နွေထွက်ပုံ အမေအမေမေသုံးသပ်ချက်များမှာ -

နေ့စွဲ - ၁၅.၁.၁၀၁၆

အရင်းအမြစ်ပေးဆောင်မှု - နေ့လယ် ၁၂.၀၀နာရီ
စတင်ခွေးခွေးချိန် - နေ့လယ် ၂.၀၀နာရီ
ဆွေးနွေးဖော်ချိန် - နေ့လယ် ၂.၃၀နာရီ
ဤချိန် - ၃၀မိနစ်
နေ့စွဲ - ၁၅.၁.၁၀၁၆

စတုရန်း : အပြေ၊ ရွာတွင် ပဉ္စာစာပေ အဆင့်၊ နွေထွက်ပုံတွင် (၃၇ဆင့်) ၆၀၅.၅၅၁၀၀ - ချမ်းသာအ
-ဆင့်တွင် မနေ့အမေအမေမှာ ဆောင်ရွက်နိုင်မော့ နှစ်ရက်၊ ပျဉ်ခင်း၊ ပျဉ်ကာ များဖြစ်ပါသည်။
စက်ဝိုင်းပုံ၊ ပြိုင်ဆိုင်မှုတွင် ဆီခင်း၊ ဆိုင်ခင်း၊ ကား၊ လယ်ယာသုံးစက်ဝိုင်းများ၊ များပြိုင်ဆိုင်ပေး၊ လယ်ယာ
စေ့ပြိုင်ဆိုင်မှုမှာ (၅) ဆောင်ရွက်နိုင်ပါသည်။ ရွာ၊ နွား၊ (၂) ကောင်၊ အကောင်ပြိုင်ဆိုင်ပေး၊
တစ်ပွဲစီ ပျမ်း၊ ချစ်စေ့မှာ သိန်၊ ၃၀ နှစ်ကျော် နှစ်၊ စားနပ်ရိက္ခာ၊ လှည့်လည်ချားမှာ (၃) အိမ်ခင်း၊
ပါသည် -

အလယ်အပတ် - အဆင့်မှာ - မနေ့အမေအမေမှာ အသင့်အတင့် ကောင်းကင်၊ ခိုင်မော့၊
စက်ဝိုင်းပုံ၊ အမေအမေ၊ ဆိုင်ကယ်၊ စတုရန်း၊ ၂.၀၀ များ၊ ပြိုင်ဆိုင်ပေးပါသည်။ လယ်ယာစေ့ ပြိုင်ဆိုင်မှုမှာ အမေအမေ
အပူအသေ၊ ပြိုင်ဆိုင်ပေး၊ ရွာ၊ နွား၊ (၂) ကောင်၊ အကောင်ပြိုင်ဆိုင်ပေး၊ တစ်ပွဲစီ ပျမ်း၊ ချစ်စေ့
ပေးသိန်၊ ဆောင်ရွက်၊ စားနပ်ရိက္ခာ အနည်းငယ် လှည့်လည်ချားမှာ (၃) အိမ်ခင်း၊
ပါသည်။

စွမ်းပါးအဆင့် မှာ - မနေ့အမေအမေမှာ အနည်းငယ် ပြုပြင်မှု၊ နှစ်ရက်၊ တစ်ပွဲစီ ပျမ်း၊
ချစ်စေ့မှာ (၅) သိန်၊ ဆောင်ရွက်၊ စားနပ်ရိက္ခာ၊ လှည့်လည်ချားမှာ (၃) အိမ်ခင်း၊
ပါသည် -

အချင်းအမေ၊ စတုရန်း၊ ရွာသည်၊ စွမ်းပါး - သော အိမ်အဆင့်မှာ ရွာ အိမ်အဆင့်ကို
ရှိဖို့ အလယ်အပတ်ရှိသော အိမ်မှာ တစ်ချင်း၊ ဆက်ဆံရန်ရှိဖို့၊ ချမ်းသာသော အိမ်မှာ
ရွာလှူစီ ပေးပို့ရန်ရှိဖို့၊ စားနပ်ရိက္ခာ၊ မနေ့အမေအမေ၊ စွမ်းပါးသုံးသပ်ပါသည်။
ပြီးတော့ (၅) ခွေး - နှစ်ရက်ခွေး၊ တစ်ပွဲစီ - ကျား၊ (၃) (၂) ၂၆၄၇ ၂၆၅၇

ပြဿနာ သစ်ပင် ရေးဆွဲခြင်း

ရက်စွဲ ၁၆.၈.၁၃.၂၀၁၆

အကျိုးတရား

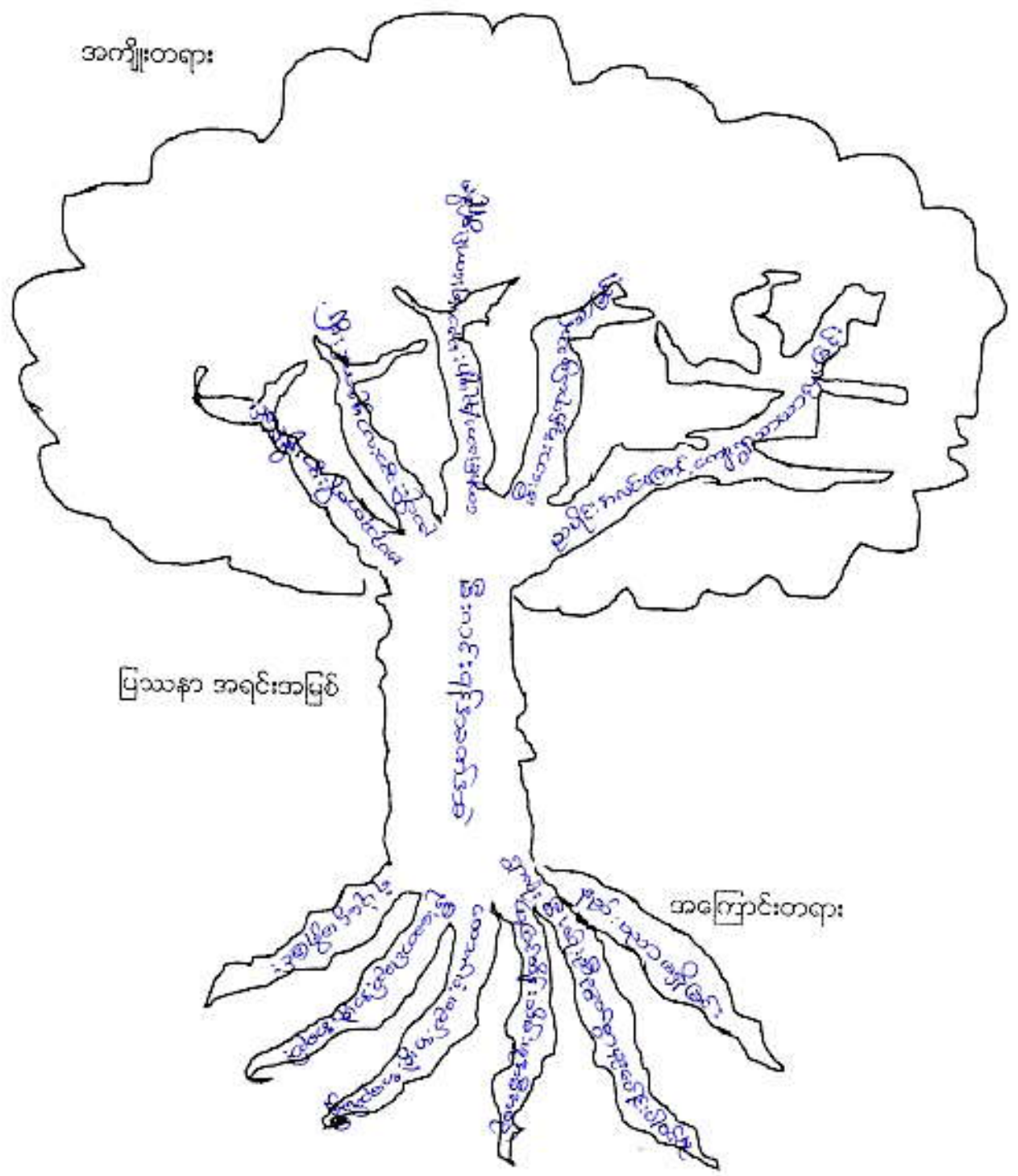

ပြဿနာ အရင်းအမြစ်

အကြောင်းတရား

ပြဿနာ ဖြေရှင်းမှု စက်ဝန်း

မြို့နယ် အထူးစောင့်ရှောက်ရေးအဖွဲ့..... ကျေးရွာအုပ်စု အဖွဲ့ဝင်..... ကျေးရွာ အဖွဲ့ဝင်/အဖွဲ့ဝင်..... ရက်စွဲ

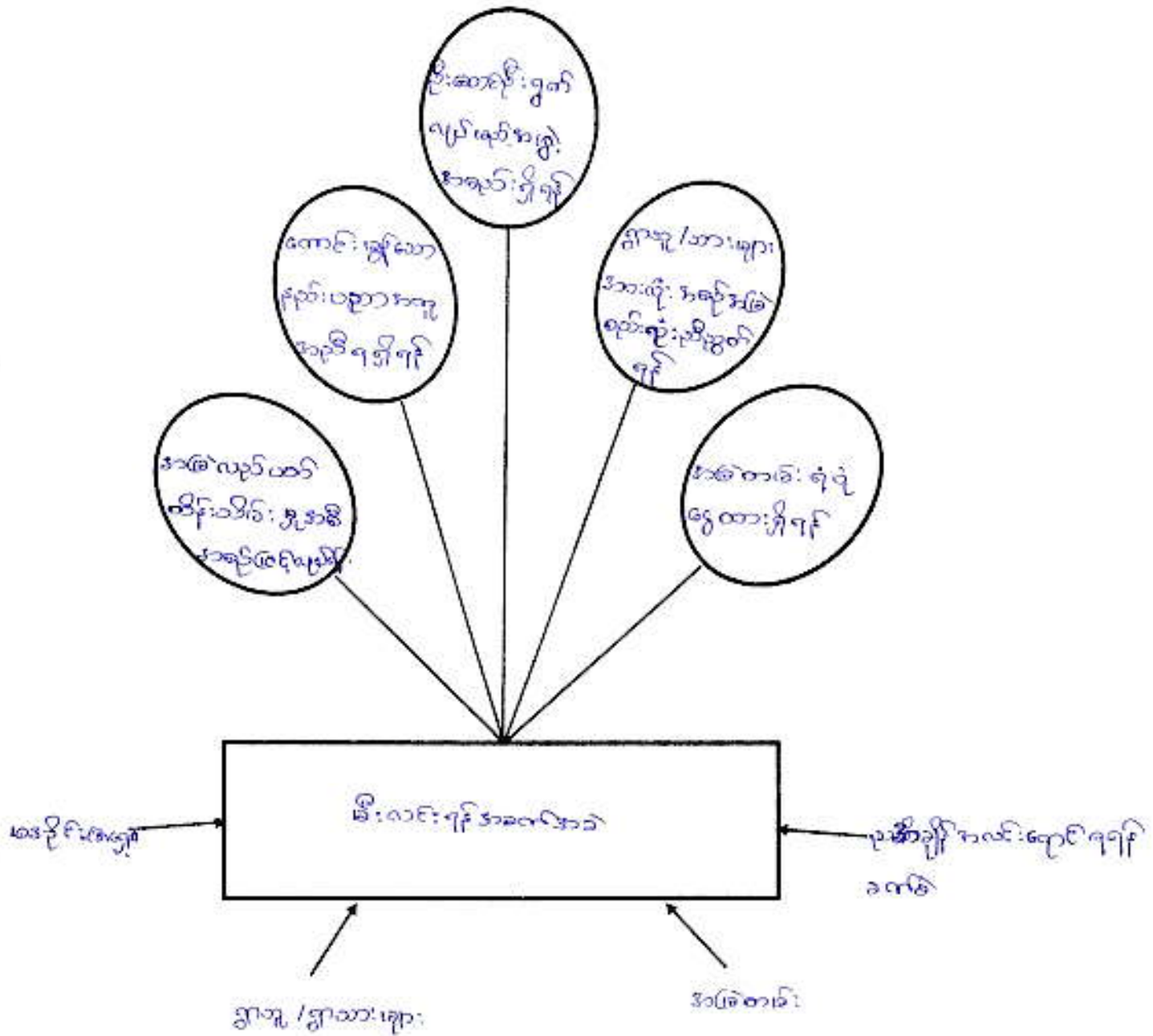

ပါဝင်ဆောင်ရွက်သူ -

မှတ်တမ်းတင်သူ

ကျား - ၂၉
မ - ၅၄

အဖွဲ့ဝင်အဖွဲ့

ကော့တိုင်း၊ ဘေဇာဇီး၊ မေတုတ္တရာ၊ ပယ်၊ ကရိုင်း၊ ဟေဇိုင်း၊ ကော့တိုင်း၊ အရှေ့ဘက်
၏ ဝါသနာ ဖြစ်၍ ဤအခန်းတွင် ဤသို့ ဖော်ပြပါသည်။ -

ကော့တိုင်း - ၁၆.၁.၂၀၀၆

အထည်အပေးဆောင်ရွက်ခြင်း - နေ့လယ် ၁၂.၀၀ မှစ၍

စကားပြောဆွဲချိန် - နေ့လယ် ၂.၀၀ မှစ၍

ဆွဲဆွဲဆွဲချိန် - နေ့လယ် ၃.၀၀ မှစ၍

အားချိန် - ၃၀ မိနစ်

နေ့စဉ် - ဤအခန်းကျော်

ကော့တိုင်း ကော့တိုင်း ဤဝါသနာ ဖြစ်၍ ဤအခန်းတွင် ကော့တိုင်းအား ချားအား
ထံတမ်း ညာအချိန်အခါတွင် မီးလေးရှည်အခါ၌ နေ့လယ် ၁၂.၀၀ မှစ၍ ဤအခန်း ကော့တိုင်း
လုပ်ငန်းအခါတွင် ဤအခန်းတွင် နေ့လယ် ၁၂.၀၀ မှစ၍ ဤအခန်း ကော့တိုင်း
အခါတွင် ဤအခန်းတွင် ဤအခန်းတွင် ဤအခန်းတွင် ဤအခန်းတွင် ဤအခန်းတွင်
အခါတွင် ဤအခန်းတွင် ဤအခန်းတွင် ဤအခန်းတွင် ဤအခန်းတွင် ဤအခန်းတွင်

ဦးဆောင်ဆွဲဆွဲ - ဦးဆောင်ဆွဲ

စီစဉ်ဆွဲဆွဲ - ကျား (၂၅) ၁ (၅၅)

လုပ်ငန်းလိုအပ်ချက်များ ဖော်ထုတ်ခြင်း

ရက်စွဲ ၁၆.၁၂.၂၀၁၆

အမျိုးသား အဖွဲ့

၁။ စီးလင်းရေး (အင်ဂျင်နီယာ)

၂။ (ရွာအစဉ်) ရေကာတာ

၃။ (ရွာအစဉ်) ရေကာတာ

၄။ အလယ်တန်းကျောင်း

၅။ လူနာတင်ယာဉ်

၆။

၇။

၈။

၉။

အမျိုးသမီး အဖွဲ့

၁။ စီးလင်းရေး (အင်ဂျင်နီယာ)

၂။ (ရွာအစဉ်) ရေကာတာ

၃။ စာကြည့်တိုက်

၄။ အလယ်တန်းကျောင်း

၅။ စုရယ်ဆောင်

၆။ (ရွာအစဉ်) ရေကာတာ

၇။ ရေအင်ဂျင်နီယာ (အစွမ်းထက်)

၈။

၉။

လုပ်ငန်းဦးစားပေးအလိုက် နှိုင်းယှဉ်ဇယား

ရက်စွဲ ၁၆.၁၀.၂၀၁၆

	မီးလင်းရေး (အင်ဂျင်နီယာ)	ရေကာတာ (ဌာနခေါင်း)	စုရပ်ဆောင်	စာကြည့်တိုက်	အ.လ.က စာသင်ကျွမ်းကျင်	ရေကာတာ (ဌာနခေါင်း)	ရေချိတ်ရေး (ဌာနခေါင်း)	၇
မီးလင်းရေး (အင်ဂျင်နီယာ)	မီးလင်းရေး	မီးထင်းရေး	မီးထင်းရေး	မီးထင်းရေး	မီးလင်းရေး	မီးလင်းရေး	မီးထင်းရေး	၆
ရေကာတာ (ဌာနခေါင်း)		ရေကာတာ (ဌာနခေါင်း)	ရေကာတာ (ဌာနခေါင်း)	ရေကာတာ (ဌာနခေါင်း)	အ.လ.က ကျောင်းပြုပြင်	ရေကာတာ (ဌာနခေါင်း)	ရေကာတာ (ဌာနခေါင်း)	၅
စုရပ်ဆောင်			စုရပ်ဆောင်	စုရပ်ဆောင်	အ.လ.က ကျောင်းပြုပြင်	စုရပ်ဆောင်	စုရပ်ဆောင်	၃
စာကြည့်တိုက်				စာကြည့်တိုက်	အ.လ.က ကျောင်းပြုပြင်	ရေကာတာ (ဌာနခေါင်း)	ရေချိတ်ရေး (ဌာနခေါင်း)	၀
အ.လ.က စာသင်ကျွမ်းကျင်					အ.လ.က ကျောင်းပြုပြင်	အ.လ.က ကျောင်းပြုပြင်	အ.လ.က ကျောင်းပြုပြင်	၅
ရေကာတာ (ဌာနခေါင်း)						ရေကာတာ (ဌာနခေါင်း)	ရေကာတာ (ဌာနခေါင်း)	၃
ရေချိတ်ရေး (ဌာနခေါင်း)							ရေချိတ်ရေး (ဌာနခေါင်း)	၁

မှတ်တမ်းတင်သူ

ဦးဆောင် ဇော်

၁၀၈၅: တိုင်းဒေသကြီး၊ မြေပုံရေးရာဇာဏ်၊ ၁၀၈၅: နေပြည်တော်၊ ၁၀၈၅: အရှေ့တောင်
 အာရှ: အုပ်စု: ဦးစားပေးအဖွဲ့အစည်းနှင့်အသေးစားအဖွဲ့အစည်းများ -

- ရက်စွဲ - ၁၆.၁၀.၂၀၁၆
- အစည်းအဝေးအခန်းကဏ္ဍ - နေ့စဉ် ၁၂:၀၀ နာရီ
- အစည်းအဝေးအခန်းကဏ္ဍ - နေ့စဉ် ၁၂:၄၅ နာရီ
- အစည်းအဝေးအခန်းကဏ္ဍ - နေ့စဉ် ၁:၄၅ နာရီ
- အစည်းအဝေးအခန်းကဏ္ဍ - ၁:၀၀ နာရီ
- နေ့စဉ် - အုပ်စုအဖွဲ့အစည်း

၁၀၈၅: အရှေ့တောင် အာရှ ဦးစားပေးအဖွဲ့အစည်းနှင့်အသေးစားအဖွဲ့အစည်းများနှင့်အသေးစားအဖွဲ့အစည်းများ
 တွဲဖက်ဆောင်ရွက်ရန်အတွက် အစည်းအဝေးများ ပြုလုပ်ရန်နှင့် အစည်းအဝေးများ ပြုလုပ်ရန်အတွက်
 အစည်းအဝေးများ ပြုလုပ်ရန်အတွက် အစည်းအဝေးများ ပြုလုပ်ရန်အတွက် အစည်းအဝေးများ ပြုလုပ်ရန်အတွက်
 အစည်းအဝေးများ ပြုလုပ်ရန်အတွက် အစည်းအဝေးများ ပြုလုပ်ရန်အတွက် အစည်းအဝေးများ ပြုလုပ်ရန်အတွက်

- ဦးစားပေးအဖွဲ့ (၁) - ဒီးယန်းဂျေ (အစည်းအဝေးအဖွဲ့)
- " (၂) - အစည်းအဝေးအဖွဲ့အစည်းအဖွဲ့အစည်း
- " (၃) - အစည်းအဝေးအဖွဲ့အစည်းအဖွဲ့အစည်း
- " (၄) - အစည်းအဝေးအဖွဲ့အစည်းအဖွဲ့အစည်း
- " (၅) - အစည်းအဝေးအဖွဲ့အစည်းအဖွဲ့အစည်း
- " (၆) - အစည်းအဝေးအဖွဲ့အစည်းအဖွဲ့အစည်း
- " (၇) - အစည်းအဝေးအဖွဲ့အစည်းအဖွဲ့အစည်း

ကျေးရွာလူမှုရေး အဆောက်အဦးဆိုင်ရာ အခက်အခဲများအပေါ် ခန့်မှန်း ငွေကြေး တွက်ချက်မှုဇယား

ရက်စွဲ ၁၆.၁၂.၂၀၂၁

စဉ်	ဦးစားပေး ဖြေရှင်းရမည့် အခက်အခဲ	ဖြေရှင်းနည်း	လိုအပ်သော တက္ကသိုလ်ပမာဏ	ဆောင်ရွက်မည့် ကာလ	တာဝန်ခံမည့် အဖွဲ့	မှတ်ချက်
၀၁	မီးလင်းရေး (အင်ဂျင်နီယာ)	မီးလင်းရေး (စင်ဂျင်စက်)	သိန်း ၅၀	၂၀၂၁	လူမှုရေးဌာန	
၂	ဒီဇင်္ဂါလမ်း က ဆေးရုံကြေး	ဒီဇင်္ဂါလမ်း က ဆေးရုံကြေး	သိန်း ၅၅	၂၀၂၁		
၃	ရေကာတာ (ရွာစာရင်း)	ရေကာတာ (ရွာစာရင်း)	သိန်း ၇၀	၂၀၂၁		
၄	စုစုပေါင်းဆောင်	စုစုပေါင်းဆောင်	သိန်း ၅၀	၂၀၂၁		
၅	ရေကာတာ (ရွာစာရင်း)	ရေကာတာ (ရွာစာရင်း)	သိန်း ၅၅			
၆	ရေချိုးရေး အဖွဲ့ကြေး	ရေချိုးရေး (အဖွဲ့ကြေး)	သိန်း ၄၅			
၇	စာကြည့်တိုက်	စာကြည့်တိုက်	သိန်း ၆၀			
၈						
၉						
၁၀						

ပါဝင်ဆွေးနွေးသူ

ကျား - ၃၀

မ - ၅၄

မှတ်တမ်းတင်သူ

(Signature)

ဦးသောင်းကျော်

ကျေးရွာနှင့် အဖွဲ့အစည်းများ စိုက်ဆက်ပျံ့မြေ့မြဲ

ရက်စွဲ မနား..ဒါ..ဒါ..

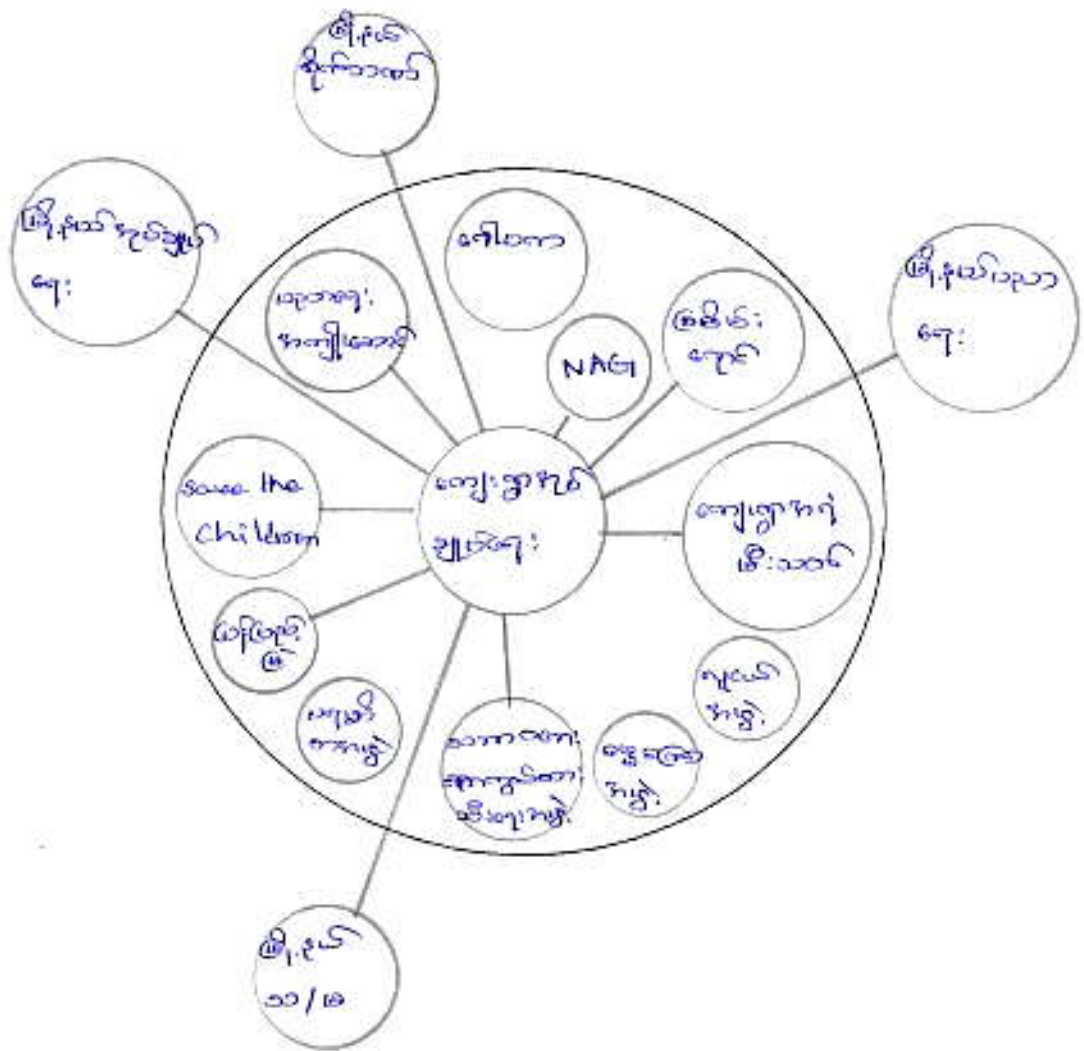

○ ကျေးရွာအတွင်း အဖွဲ့အစည်းများ

○ ကျေးရွာအပြင် အဖွဲ့အစည်းများ

○ ကျေးရွာအတွင်း အဖွဲ့အစည်းများ

ပင့်ကူအိမ် သုံးသပ်ခြင်း (Cobweb)

အမျိုးသမီး အဖွဲ့ / အမျိုးသား အဖွဲ့

ရက်စွဲ ၁၅.၁၁.၂၀၁၆

အလုပ်အကိုင်

အခွင့်အလမ်း

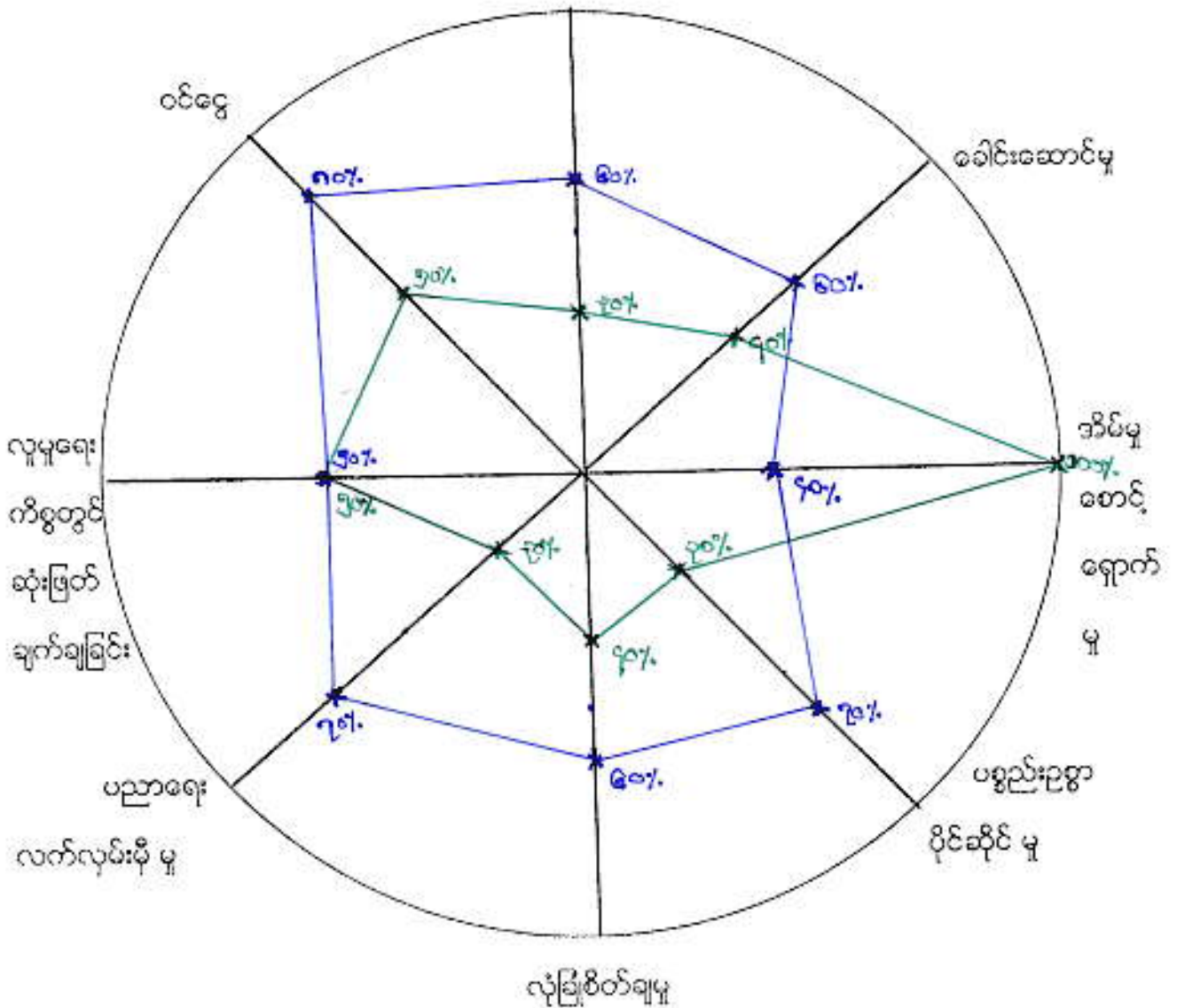

■ ကျား
■ မ

မေတ္တ: တွင်းဒေသကြီး ၊ မေတုတ္တရာကြီး၊ နယ်၊ ၊ စတိုင်: ဒုတိယ၊ အမေ့ စတိုင်၊ ရှာ ဇာ
 အမျိုးသား ၊ အမျိုးသမီး: ကဏ္ဍ အဖေ အမေ: သက်ချက်များ -

- မေ့စွဲ - ၁၅ - ၁ - ၂၀၁၆
- အစည်းအဝေးကော်မရှီ - မေ့လယ် ၀၂: ထန်ဖို
- ကော်စွဲ: ဖွဲ့ချိန် - မေ့လယ် ၂: ထန်ဖို
- ဆွေးနွေးဖွဲ့ချိန် - မေ့လယ် ၂: ၃၀ နာရီ
- ဇယားချိန် - ၃၀ မိနစ်
- မေ့စွဲ - ၁၃: ကော်မရှီကျောင်း

စတိုင်: (အမေ့) ရှာ တွင် အမျိုးသား ၊ အမျိုးသမီး: ကဏ္ဍ များ အဖေအမေ: သက်ချက်များကို
 အဖွဲ့အစည်းခေါင်းစဉ် (၈) နှစ် အဖွဲ့အစည်း: သက်ကြီးပါသည်။

- ၁) အလုပ်အကိုင်အခွင့်အလမ်း တွင် အမျိုးသားနှင့် အမျိုးသမီး: ကဏ္ဍ အား ဖြင့် ၃၀% ခန့်
 ကွာဟခြင်းမှာ လယ်ယာလုပ်ငန်း နှင့် တော်တော်များများတွင် အမျိုးသမီး လုပ်ငန်းသော လုပ်ငန်း
 တွင် တွင် အမျိုးသားများက နှင့် အား မိုက်ထက် လုပ်ကိုင်နိုင်သော ကြောင့် ဖြစ်ကြောင်းဖြစ်ပါသည်။
- ၂) ဒေါင်းဆောင်မှု နှင့် ချိန်းတွင်း အမျိုးသား များက သာဠိ: ဆောင်ရွက်မှု သို့သော် မလေးအဖွဲ့ဖြစ်
 ရှိသောကြောင့် ၊ လယ်ယာ လုပ်ငန်းများသာ ဖြစ်သောကြောင့် အမျိုးသားများက အမျိုး
 သမီးများထက် ၂၀% ဖြစ်ကြောင်းဖြစ်ပါသည်။
- ၃) ဒိန်စိုက်ရေး ဖွဲ့စည်းမှု တွင် အမျိုးသမီး များက အမျိုးသားများထက် ၃၀% ခန့် ဖြစ်နေခြင်းမှာ
 သဘာဝနှင့် မလေးစားစွာ အစဉ်အလာ နှင့် အားကြီး ဝင်ရောက် ဖွဲ့စည်းရေး တွင်
 ဦးဆောင်ခြင်း ၊ အားနည်းသူ အမျိုးသမီး များက သဘာဝကပေးသော မိခင်စိတ်ဓာတ်က
 ဖြစ် လုပ်ငန်းသည်ကို လုပ်ကြောင်း ၊ တယူဆန်အဖွဲ့ များကြောင့် ကွာဟခြင်းဖြစ်ပါသည်။
- ၄) ဝတ္တရားပစ္စည်း ဖြစ်ချိန်တွင် အမျိုးသားများက အမျိုးသမီးများထက် သဘာဝနှင့် ဝတ္တရား
 အဖွဲ့များကို ဖြစ်ချိန်တွင် လုပ်ကိုင်ကြောင်းကြောင့် ၄၀% ခန့် ဖြစ် ဖြစ်ချိန် ကြောင်းဖြစ်ပါသည်။
- ၅) လုံခြုံစိတ်ချမှု အနေဖြင့် အမျိုးသားများက အမျိုးသမီး များထက် သဘာဝကပေးသော
 အဖွဲ့အစည်း များနှင့် ယောဇာကို ရင်ဆိုင် သောအလေးအထက် အားနည်း ဖြစ် ၂၀% ခန့် ကွာခြားနေပါ
 သည်။

၆) မည်သော ရေထက်ပျမ်းမီ နို့တို့တွင် နေမျိုးသားများက နေမျိုးသမီးများထက် နေပတ်ဝန်းကျင် ရပျက်ခြင်းကြောင့် ၄၀% ခန့် များ၍ ဖွားမြင်နိုင်ပါသည်။

၇) ရေထက်ပျမ်းမီ နို့တို့တွင် နေမျိုးသားနှင့် နေမျိုးသမီးများသည် ရေပတ်ဝန်းကျင်တွင် တူညီစွာ ဖွားမြင်နိုင်ရခြင်းကြောင့် တူညီစွာ ဖွားမြင်နိုင်ပါသည်။

၈) ရေထက်ပျမ်းမီ နို့တို့တွင် နေမျိုးသားများက နေမျိုးသမီးများထက် ၅၀% ခန့် ကွဲပြားခြင်းကြောင့် ကျားများတွင် နေမျိုးသား ပျက်ခြင်းသော နေပတ်ဝန်းကျင်မျိုးမျိုး ရှိခြင်း၊ တူညီပျက်ခြင်းများကို တူညီစွာ ပျက်ခြင်းဖြစ်နိုင်သည်။ ပျက်ခြင်းဖြစ်ခြင်းမှာ နေပတ်ဝန်းကျင်ကြောင့် ဖြစ်နိုင်သည်။

ဦးဆောင်ရေးအဖွဲ့ - ဦးဆောင်ရေး၊ ဦးဆောင်ရေး

ဒုတိယအဖွဲ့ - ကျား(၄၄)၊ မ(၃၃)

ကျေးရွာ၏အကျိုးသား၊ အကျိုးသမီး တစ်နေ့တာ

အလုပ်အမျိုးမျိုး မြင်ကွင်းပုံ

ရက်စွဲ ၁၆.၁.၂၀၁၆

အချိန်	အမျိုးသမီး တစ်နေ့တာ လုပ်ဆောင်ချက်
၁:၀၀	အိပ်
၂:၀၀	အိပ်
၃:၀၀	အိပ်
၄:၀၀	အိပ်
၅:၀၀	အိပ်
၆:၀၀	အိမ်ယာထဲ ၊ ထမင်းချက်
၇:၀၀	ကလေးထမင်းကျွေး ၊ ထမင်းစား
၈:၀၀	အလုပ်အကိုင်အမျိုးမျိုး
၉:၀၀	အလုပ်
၁၀:၀၀	အလုပ်
၁၁:၀၀	အလုပ်
၁၂:၀၀	အလုပ်ပြန် ၊ ထမင်းစား
၁၃:၀၀	အလုပ်
၁၄:၀၀	အလုပ်
၁၅:၀၀	အလုပ်
၁၆:၀၀	အလုပ်ပြန် ၊ ဂေ့ချို
၁၇:၀၀	အစစ်လျှော် ၊ ထမင်းချက်
၁၈:၀၀	ထမင်းချက် ၊ ကလေးထမင်းစား
၁၉:၀၀	တီဗွီကြည့်
၂၀:၀၀	တီဗွီကြည့်
၂၁:၀၀	တီဗွီကြည့် ၊ ကလေးစာမ
၂၂:၀၀	တူရားရှိခိုး
၂၃:၀၀	အိပ်
၂၄:၀၀	အိပ်

အချိန်	အမျိုးသား တစ်နေ့တာ လုပ်ဆောင်ချက်
၁:၀၀	အိပ်
၂:၀၀	အိပ်
၃:၀၀	အိပ်
၄:၀၀	အိပ်
၅:၀၀	အိပ်
၆:၀၀	အိပ်
၇:၀၀	အလုပ်အကိုင်
၈:၀၀	အလုပ်
၉:၀၀	အလုပ်
၁၀:၀၀	အလုပ်
၁၁:၀၀	အလုပ်
၁၂:၀၀	အလုပ်ပြန် ၊ ဂေ့ချို
၁၃:၀၀	ထမင်းစား
၁၄:၀၀	အလုပ်
၁၅:၀၀	အလုပ်
၁၆:၀၀	အလုပ်
၁၇:၀၀	အလုပ်
၁၈:၀၀	အလုပ်
၁၉:၀၀	အလုပ်
၂၀:၀၀	အလုပ်
၂၁:၀၀	အလုပ်
၂၂:၀၀	အလုပ်
၂၃:၀၀	အလုပ်
၂၄:၀၀	အလုပ်

မှတ်တမ်းတင်သူ

၁၆.၀၁.၂၀၁၆

မေတ္တာတိုင် အသင်္ဂါ၊ စေတနာတူ ဖြစ်ပေ၊ လာဦး ကပ်စွာ စောင့်ရှောက် ဦးစွာ
 စာရေးတာ ဒီအချိုးသာ၊ အချိုးသမီး အလုပ်ချိန်က စသော သုံးသပ်ချက်မှာ -

၇၀၀၅ - ၁၅ ၀ ၀ ၀ ၀ ၀ ၀ ၀

- အလုပ်အသား စောင့်ချိန် - ၄၀ လက် ၁၂ : ၀၀ မှာရှိ
- စောင့်ဆွေး နှစ်ချိန် - ၄၀ လက် ၂ : ၃၀ မှာရှိ
- ဆွေးနွေး ငါးချိန် - ၄၀ လက် ၃ : ၀၀ မှာရှိ
- ကြာချိန် - : ၃၀ မိနစ်
- နေ့စဉ် - ဘုန်းကြီးကျောင်း

လာဦး ကပ်စွာ စောင့်ရှောက် အချိုးသာ အချိုးသမီး များ စာရေးတာ အလုပ်အချိန် စသော စွဲ
 အချိုးသာ များသည် နှစ်ချိန် ၂၀ မှာရှိ ဖြစ်လာစေပြီး ဥပမာ ၂၀ မှာရှိ စာရေး လက်ထောက်လုပ်ငန်း နှစ်ချိန်
 အလုပ်ချိန် စောင့်ရှောက် ရောက်လုပ်ကိုင် ရသော်လည်း မိသားစု နှစ်ချိန် များ စောင့်ရှောက်လုပ်ကိုင်ချိန်
 နည်း ဖြစ်လျှင် အားသာစွာ ရောက်လုပ်ကိုင် ဖြစ်ရမည် လုပ်ငန်း များသာ လုပ်ကိုင်မှု ပိုများ ဦးစွာ စောင့်ရှောက်
 ကောင်းချိန် ဖြစ်ပြီး လက်ထောက်လုပ်ကိုင် ချိန်များ နှစ်ချိန် နှစ်ချိန် ကျားကြီး နှစ်ချိန် ကျားသာ
 လုပ်ငန်း နှစ်ချိန် အကျော်ပါသလို ချိန် မြင့်စေ ခဉ်း ကောင်း အချိုးသာ များ ကသာ စောင့်ရှောက် အလုပ်ချိန်
 များတွင် ပိုမို ဖြစ်ပါသည်ဟု ယူဆ ဖော်ပြပါသည်။

အချိုးသမီး များသည် အိမ်ထောင်ရေး များ နှစ်ချိန် သား သမီး မိမိ ၁၀ နှစ်လခန့်
 များကို အထူးစား အချိန်မေး လုပ်ကိုင် နေကြရခြင်း၊ ကျေးဇူး များတွင် လုပ်ကိုင်
 စာရေးစာ ရေးစာ ရရှိပါသည် လုပ်ငန်း များ တွင် ကျွန်ုပ်တို့ ချိန်အစဉ်ကို ကောင်း အိမ်ထောင်
 စုများတွင် ချိန် စောင့်ရှောက် သာ စောင့်ရှောက်ပါသည်။ လက်ထောက် အချိုးသမီး များ၏ အိမ်ထောင် လိုစေရန်
 ကျိန် နှစ်ချိန် လုပ်ကိုင် စောင့်ရှောက် အချိုးသမီး များ၏ စောင့်ရှောက် များ နှစ်ချိန် သား များ ထက်
 စောင့်ရှောက် စောင့်ရှောက် နေပါသည်။

ဦးစွာ စောင့်ရှောက် - နှစ်ချိန် သမီး များ စောင့်ရှောက် - များ (၂၅) ၀ ၀ ၀ ၀ ၀ ၀ ၀

ကျေးရွာ၏ အနာဂတ်ပုံရိပ် အိပ်မက်ပြမြေပုံ ရေးဆွဲခြင်း
 စေတုတ္ထရာမြို့နယ်၊ ဖအိုင်းအုပ်စု ၊ ဖအိုင်း (အရှေ့)ကျေးရွာ



ပါဝင်ဆွေးနွေးသူ -

မှတ်တမ်းတင်သူ

ကျား - ၃၀

မ - ၅၄

ဦးဘေဂျာဖွဲ့

ရက်စွဲ ၊ ၁၆.၁၁.၂၀၁၆

ကျေးရွာ၏ သဘာဝသယံဇာတအရင်းအမြစ်နှင့် လူမှုရေးပြုမြေပုံရေးဆွဲခြင်း
စေတုတ္ထရာမြို့နယ်၊ ဖအိုင်းအုပ်စု ၊ ဖအိုင်း (အရှေ့)ကျေးရွာ

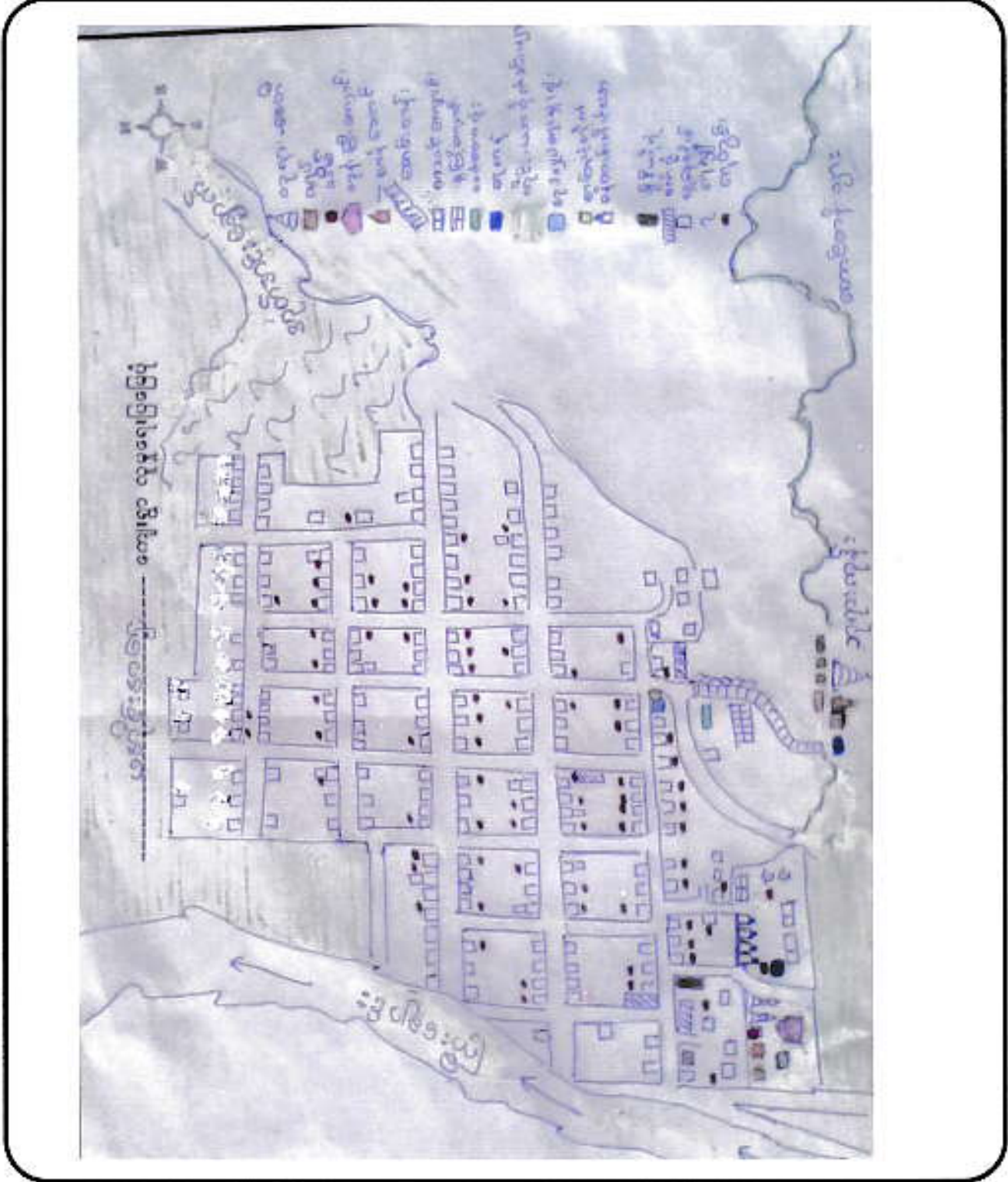

ပေါင်ဆွေးနွေးသူ -
ကျား - ၃၅
မ - ၇၈

မှတ်တမ်းတင်သူ

ဦးဆောင်: ဥက္ကဋ္ဌ

ရက်စွဲ ၊ ၁၅ . ၁ . ၂၀၁၆

ကျေးဇူးတင်စွာ ဖြေဆိုပေးရန်အတွက် အကျဉ်းချုပ်ဖော်ပြချက်များကို ဖြေဆိုပါ။

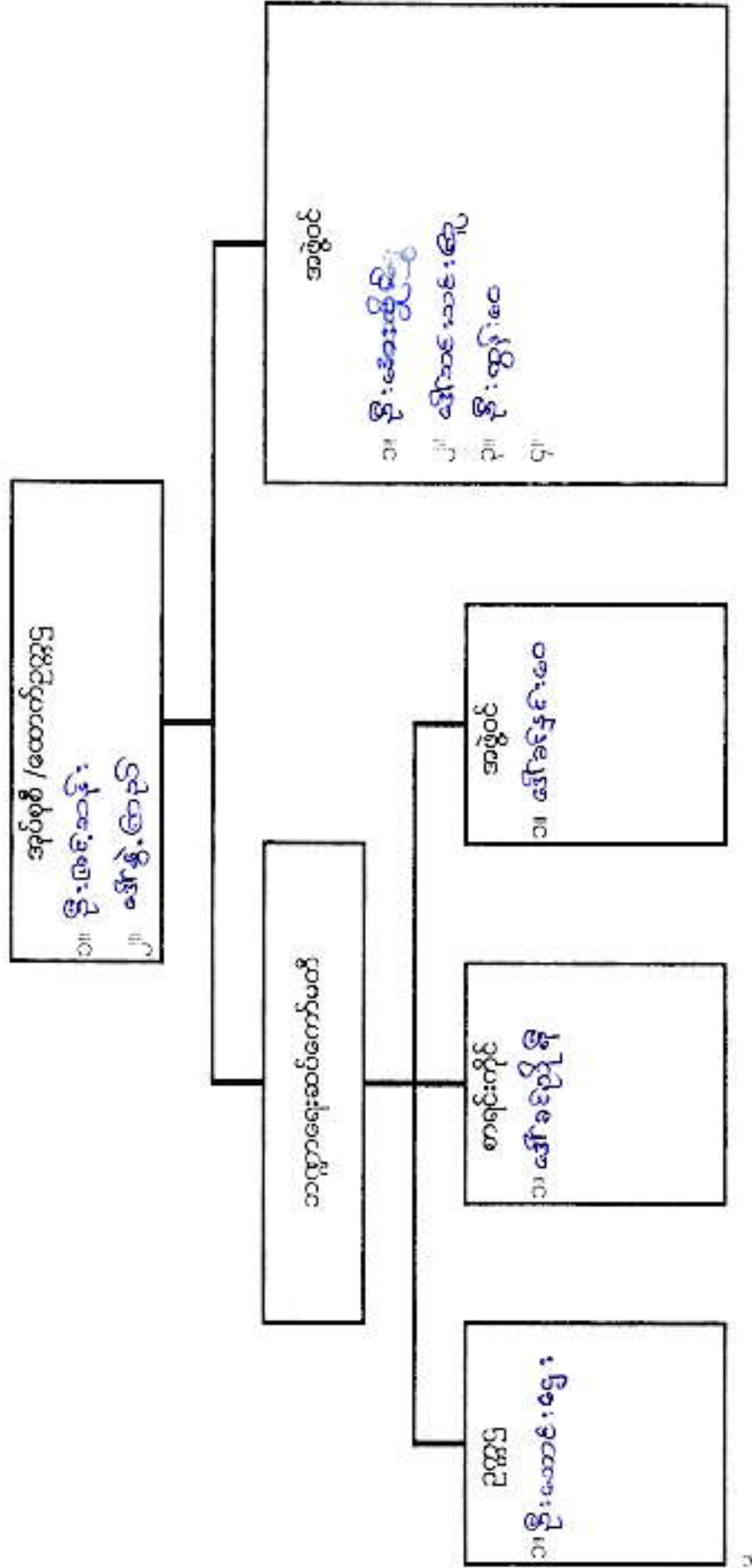

ကော့ရှားစွာ ရှိနေသော အခြေအနေအထားများကို ဖော်ပြပါမည့် အချက်အလက်များ

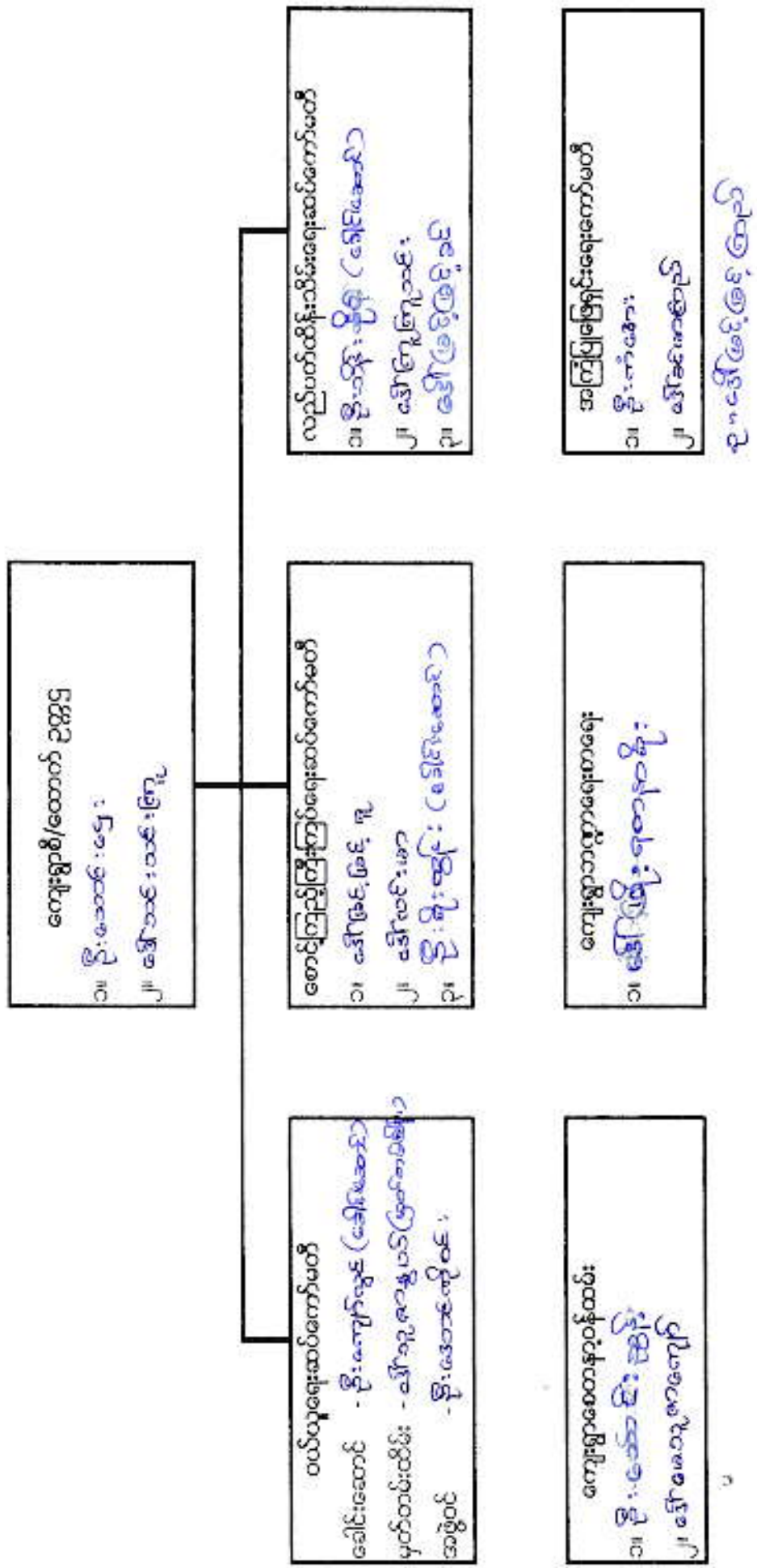



ပုံစံ ၈-၃ ကျေးရွာဖွံ့ဖြိုးရေး ဦးစားပေးအစီအစဉ် (Form PC 3)

လမ်းညွှန် နှုတ်အဆင့်(၃)ကျေးရွာမျှော်မှန်းချက်အစည်းအဝေးပြီးဆုံးသောအခါ ကျေးရွာစီမံကိန်း အထောက်အကူပြုကော်မတီသည် လူထုစည်းရုံးရေးမှူးအကူအညီဖြင့် ဤပုံစံကိုပြည့်စုံအောင် ဖြည့်သွင်းရမည်။ အားလုံးသောအခက်အခဲအတားအဆီးများ၊ ဖွံ့ဖြိုးမှုဦးစားပေးအစီအစဉ်များ၊လူထုဗဟိုပြုစီမံကိန်း၏ ရန်ပုံငွေအရင်းအမြစ်နှင့် မသက်ဆိုင်သည့် လုပ်ငန်းများအားလုံးကိုဖော်ပြရမည်။

လူထုစည်းရုံးရေးမှူး/ဝန်ထမ်း အမည် **ဦးကျော်ရိုးသူ**
 နေ့စွဲ **၁၆.၁.၂၀၁၆** ဝက်ဝန်းအား အမှတ်ခြစ်ပါ (✓) ။ ဝက်ဝန်း(၁) ။
 ။ ဝက်ဝန်း(၂) ။ ဝက်ဝန်း(၃) ။ ဝက်ဝန်း(၄)

ပြည်နယ်/တိုင်း **မကွေး** ဖြန့်ဖြူးရေးဦးစီးဌာန/ကျေးရွာအုပ်စု **ဝေးဗိုင်း** ကျေးရွာ **ဝေးဗိုင်း(အရှေ့)**

က. အခက်အခဲအတားအဆီးများအားဆွေးနွေးခြင်း - ယခုလက်ရှိအခြေအနေတွင်ဤကျေးရွာဖွံ့ဖြိုးတိုးတက်ရေးအတွက် အဓိကအခက်အခဲအတားအဆီးများသည် မည်သည့်များဖြစ်ပါသနည်း(အမျိုးသား/သမီး အနည်းဆုံးအခက်အခဲ ၅ ခုစီဖော်ပြပါ)

အမျိုးသား အဖွဲ့မှတင်ပြသောအခက်အခဲအတားအဆီးများ	အမျိုးသမီး အဖွဲ့မှတင်ပြသောအခက်အခဲအတားအဆီးများ
၁ ကျောင်းသား/သူများ၏ စာအုပ်အခွဲအစိတ်၊ လူ့အဖွဲ့အစည်းများ၏ အခွင့်အရေးများ၊ လူ့အဖွဲ့အစည်းများ၏ အခွင့်အရေးများ	၁ ကျောင်းသား/သူများ၏ စာအုပ်အခွဲအစိတ်၊ လူ့အဖွဲ့အစည်းများ၏ အခွင့်အရေးများ
၂ ရေအခက်အခဲများ၊ ရေအဖွဲ့အစည်းများ၏ အခွင့်အရေးများ	၂ ရေအခက်အခဲများ၊ ရေအဖွဲ့အစည်းများ၏ အခွင့်အရေးများ
၃ ရေအခက်အခဲများ၊ ရေအဖွဲ့အစည်းများ၏ အခွင့်အရေးများ	၃ အဆိုပြုချက်များ၊ ရေအဖွဲ့အစည်းများ၏ အခွင့်အရေးများ
၄ အလယ်တန်းကျောင်းအမျိုးအနားမရခြင်း	၄ အလယ်တန်းကျောင်းအမျိုးအနားမရခြင်း
၅ ကိုယ်တိုင်ဆောင်ရွက်ရန်အခက်အခဲများ၊ အကျိုးမရှိသောအခွင့်အရေးများ	၅ ရွာလယ်စုအဖွဲ့အစည်းများ၏ အခွင့်အရေးများ

ခ. မျှော်မှန်းခြင်း ဤကျေးရွာဖွံ့ဖြိုးတိုးတက်ရေးအတွက်နောင်လာမည့် (၅)နှစ်အားရည်ရွယ်၍ဆောင်ရွက်ရန်အတွက် မည်သည့်အရာများသည်အဓိကမျှော်မှန်းချက်ဖြစ်သနည်း။

အမျိုးသားအဖွဲ့မှတင်ပြသောမျှော်မှန်းချက်များ	အမျိုးသမီးအဖွဲ့မှတင်ပြသောမျှော်မှန်းချက်များ
၁ နေရာအခက်အခဲများ၊ မြေအခက်အခဲများ၊ မြေအဖွဲ့အစည်းများ	၁ မြေအခက်အခဲများ၊ မြေအဖွဲ့အစည်းများ
၂ ရေအခက်အခဲများ၊ ရေအဖွဲ့အစည်းများ	၂ ကျေးရွာအဖွဲ့အစည်းများ၏ အခွင့်အရေးများ
၃ ရွာအဖွဲ့အစည်းများ၏ အခွင့်အရေးများ	၃ အဆိုပြုချက်များ၊ ရေအဖွဲ့အစည်းများ၏ အခွင့်အရေးများ
၄ ကျောင်းလုံးဖြည့်ဆည်းပေးရန်အတွက် အခွင့်အရေးများ	၄ မြေအဖွဲ့အစည်းများ၏ အခွင့်အရေးများ
၅ အကျိုးမရှိသောအခွင့်အရေးများ	၅ ရွာလုံးအဖွဲ့အစည်းများ၏ အခွင့်အရေးများ

ဂ. ဤကျေးရွာ၏ လာမည့်(၃)နှစ်အတွက် ဦးစားပေး ဖွံ့ဖြိုးတိုးတက်မှု လုပ်ငန်း အစီအစဉ်များအားဖော်ပြပါ။ (လူထုဗဟိုပြုစီမံကိန်း ရန်ပုံငွေအတွက် အဆိုပြုသော အစီအစဉ်များကိုဦးစားပေး အဆင့်အလိုက်ဖော်ပြပြီး ကုန် လူထုဗဟိုပြု စီမံကိန်း ရန်ပုံငွေအရင်းအမြစ်နှင့် မသက်ဆိုင်သည့်အစီအစဉ်များလည်းဖော်ပြရန်ဖြစ်သည်)

ကျေးရွာအတွက်ဦးစားပေးဖွံ့ဖြိုးတိုးတက်မှု လုပ်ငန်းစဉ်များ	အဆိုပြုသူ (အမျိုးသားများ/ အမျိုးသမီးများ/ အမျိုးသား + အမျိုးသမီး)	လူထုဗဟိုပြုစီမံကိန်းအတွက်အဆိုပြုသည် (ဦးစားပေးအဆင့်အလိုက်ဖော်ပြပါ)	ခန့်မှန်း ကုန်ကျ ဝင်ရတ်	အကျိုးခံစားခွင့်ရှိ သူခန့်မှန်းခြေ အတွက်
၁ မြေလင်းရေး (အကျိုးစေ)	ကျား + ၆	မထည့်	၅ သိန်း	
၂ အလယ်တန်းကျောင်းဖြည့်ဆည်းရေး	ကျား + ၆	မထည့်	၅ သိန်း	



၈ သို့မဟုတ်

ကျား

၇	ရွာကပ်ရေကတော	ကျား + ၁၂	တစ်ယ	၇၀ သိန်း
၈	ရွာလယ်စုရပ်မိသော်	မ	တော့	၅၀ သိန်း
၉	ရွာကပ်ရေကတော	ကျား + ၁၂	မ	၆၅ သိန်း
၆	စေတီကျေး (ကျေးရွာ)	မ	မ	၄၅ သိန်း

၉ စာအုပ်တိုက်

မ

အစုအဝေး

၆၀ သိန်း

ဥက္ကဋ္ဌ၊ ကျေးရွာစီမံကိန်းအထောက်အကူပြုကော်မတီမှအတည်ပြုသည်။

အမည် ဦးသောင်းဇွဲ၊ လက်မှတ်  ၁၆.၁၁.၂၀၁၆

ဒေါ်ဆန်းစန်းကြွေး

ပုံစံ PC-၄ ကျေးရွာအုပ်စုစီမံကိန်းလုပ်ငန်းခွဲခြားချက်ပြင်ဆင်မှု

နယ်စုစီမံကိန်းဌာန	ကျေးရွာအုပ်စု	လက်ထောက်နည်းပညာများတိုင်း	လက်ထောက်နည်းပညာများ	CF	၄
အထွေထွေအချက်အလက်	ဤပုံစံအားလျော်ရာတွင် ငွေကြေးတန်းတိုင်းစနစ်ကို ထောက်ခံရမည့် ကျေးရွာအုပ်စုအား ရည်ရွယ်ချက်တွင် ထောက်ခံထားရမည်။				
အကျဉ်းချုပ်	ဤစီမံကိန်း၏ ရည်ရွယ်ချက်သည် အထွေထွေအချက်အလက်များကို အခြေခံ၍ ရည်ရွယ်ချက်ထောက်ခံခြင်းဖြစ်သည်။				
အကျဉ်းချုပ်	စီမံကိန်း (၁) အစုအဝေး (၂) အစုအဝေး (၃) အစုအဝေး (၄) အစုအဝေး (၅)				
စီမံကိန်းအမျိုးအမည်	ကျေးရွာအုပ်စုစီမံကိန်း (၁) - စီမံကိန်း (၂) - စီမံကိန်း (၃) - စီမံကိန်း (၄) - စီမံကိန်း (၅)				
အကျဉ်းချုပ်	စီမံကိန်း (၁) - စီမံကိန်း (၂) - စီမံကိန်း (၃) - စီမံကိန်း (၄) - စီမံကိန်း (၅)				

စီမံကိန်းအမျိုးအမည်	စီမံကိန်းအမျိုးအမည်	စီမံကိန်းအမျိုးအမည်	စီမံကိန်းအမျိုးအမည်	စီမံကိန်းအမျိုးအမည်	စီမံကိန်းအမျိုးအမည်			စီမံကိန်းအမျိုးအမည်	စီမံကိန်းအမျိုးအမည်
					စီမံကိန်းအမျိုးအမည်	စီမံကိန်းအမျိုးအမည်	စီမံကိန်းအမျိုးအမည်		
စီမံကိန်း (၁)	စီမံကိန်း (၂)	စီမံကိန်း (၃)	စီမံကိန်း (၄)	စီမံကိန်း (၅)	စီမံကိန်း (၁)	စီမံကိန်း (၂)	စီမံကိန်း (၃)	စီမံကိန်း (၄)	စီမံကိန်း (၅)
စီမံကိန်း (၁)	စီမံကိန်း (၂)	စီမံကိန်း (၃)	စီမံကိန်း (၄)	စီမံကိန်း (၅)	စီမံကိန်း (၁)	စီမံကိန်း (၂)	စီမံကိန်း (၃)	စီမံကိန်း (၄)	စီမံကိန်း (၅)
စီမံကိန်း (၁)	စီမံကိန်း (၂)	စီမံကိန်း (၃)	စီမံကိန်း (၄)	စီမံကိန်း (၅)	စီမံကိန်း (၁)	စီမံကိန်း (၂)	စီမံကိန်း (၃)	စီမံကိန်း (၄)	စီမံကိန်း (၅)
စီမံကိန်း (၁)	စီမံကိန်း (၂)	စီမံကိန်း (၃)	စီမံကိန်း (၄)	စီမံကိန်း (၅)	စီမံကိန်း (၁)	စီမံကိန်း (၂)	စီမံကိန်း (၃)	စီမံကိန်း (၄)	စီမံကိန်း (၅)
စီမံကိန်း (၁)	စီမံကိန်း (၂)	စီမံကိန်း (၃)	စီမံကိန်း (၄)	စီမံကိန်း (၅)	စီမံကိန်း (၁)	စီမံကိန်း (၂)	စီမံကိန်း (၃)	စီမံကိန်း (၄)	စီမံကိန်း (၅)

)

)

တိုင်းပြည်
များတွင်
ပျံ့နှံ့နေ

.....
.....

.....
.....

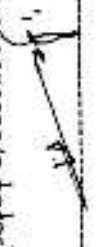

မကျွေးတိုင်း နေ့သတ္တိ : စေတုတ္ထရာဇိနယ်၊ ဖေ့တိုင်းဒဂုံ၊ ဖေ့တိုင်း(အရှေ့)

ကျေးဇူး ၂၀၁၆ ခု ခုနှစ် ဦးစားမေးလှုပ်ငန်းများ၏ ဒဏ်ချင်းချုပ် ဇယား

စဉ်	လှုပ်ငန်းအမျိုးအစား	ဦးစားမေးကဆင်
၁-	စီးလင်းရေး (ကင်ဂျင်စက်)	ပထမ
၂	ဒဏ်ချင်းချုပ်ချုပ်ရေး	ဒုတိယ
၃	ရွာကဝင်ရေးကတော	တတိယ
၄	ရွာလမ်းစုရပ်ကွက်	စတုတ္ထ
၅	ရွာစုရှေ့ရေးကတော	ပဉ္စမ
၆	ရေ ၇ ရှိ ရေး (အရှေ့ချောင်း)	ဆဋ္ဌမ
၇	စာကြည့်တိုက်	တက္ကမ
၈	လှူဒါန်းကတော	ဒဏ်ချင်း

ဒုတိယဆင့် တာဝန်

ဦးကျော်စွာ

ပုံစံ - ၀-၁၂ - အစည်းအဝေးထောက်ရောက်သူများ (FORM PC 12)

လယ်ထွန်း၊ စီမံကိန်း အစည်းအဝေးအားပံ့ပိုးဆောင်ရွက်ရန် အသုံးပြုရန် ဂုဏ်ထူးဆောင်ဆု ဂွင်းဆင်းစဉ် စစ်ဆေး၍ ပုံစံ ၂ စီမံကိန်းစက်ဝန်းအချိန်ဇယားပါ အစည်းအဝေးထောက်ရောက်သူများစာရင်းကို မြေညှိသွင်းရန်

စည်းရုံးရေးမှူးအမည်	ဦးမောင်ကျော်	စီမံကိန်းစက်ဝန်းအမှတ်ကြမ်း(၇)	စက်ဝန်း(၂)	စက်ဝန်း(၃)	စက်ဝန်း(၄)
မှတ်စွဲ	၁၅၀၁၁၂၀၁၆	စက်ဝန်းအမှတ်	၁၀၃၆	၁၀၃၇	၁၀၃၈
ပြည်နယ်/တိုင်းဒေသကြီး	မကွေး	မြို့နယ်	မောင်ဇော်		

စဉ်	အမည်	ကျား (၇)	မ (၇)	အိမ်ထောင် ဂုဏ်သိမ်း လွယ်(၇)ပါ	လူမျိုး	လက်မှတ်
၀၄	မေခင်စုအောင်	✓	✓	✓	မကွေး	စိုး
၀၅	စာအောင်အောင်	✓	✓	✓	မကွေး	မအိ
၀၆	မောင်မောင်	✓	✓	✓	မကွေး	မအိ
၀၇	မောင်ကျော်စွာ	✓	✓	✓	မကွေး	မအိ
၀၈	စိုးစိုးမိုး	✓	✓	✓	မကွေး	မအိ
၀၉	မောင်မောင်	✓	✓	✓	မကွေး	မအိ
၁၀	မောင်မောင်	✓	✓	✓	မကွေး	မအိ
၁၁	မောင်မောင်	✓	✓	✓	မကွေး	မအိ
၁၂	မောင်မောင်	✓	✓	✓	မကွေး	မအိ
၁၃	မောင်မောင်	✓	✓	✓	မကွေး	မအိ
၁၄	မောင်မောင်	✓	✓	✓	မကွေး	မအိ
၁၅	မောင်မောင်	✓	✓	✓	မကွေး	မအိ
၁၆	မောင်မောင်	✓	✓	✓	မကွေး	မအိ
စုစုပေါင်း		၁၂	၁၂	၁၂		၁၃

(၀) အိမ်ထောင်စီမံခန့်ခွဲရန်လုပ်ငန်း အမျိုးအစား/အမျိုးသမီး အိမ်ထောင်စု တစ်ခုကို ကိုယ်စားပြုသူအမည်အရ အမှတ်ကြမ်းပါ

ပုံစံ - ၈-၁၂ - အစည်းအဝေးတက်ရောက်သူများ (FORM PC 12)

လမ်းညွှန်၊ စီမံကိန်း အစည်းအဝေးအားလုံးတွင် အသုံးပြုရန် အစည်းအဝေးအဖွဲ့ဝင်များမှ တွင်ဆောင်ရွက်ရန်အတွက် စီမံကိန်းအဖွဲ့ဝင်များ၏ အမည်၊ အစည်းအဝေးတက်ရောက်သူများအဖွဲ့ဝင်ကို ဖြည့်သွင်းရန်

စည်းရုံးရေးမှူးအမည်: ဦးအောင်ကျော်

မှတ်စု: ၁၅-၁-၁၂၀၁၆ စီမံကိန်းတက်ရောက်မှုအဖွဲ့ဝင်ဖြစ်ပါ (✓) စီမံကိန်း(၂) စီမံကိန်း(၃) စီမံကိန်း(၄)

ဖြည့်နယ်/ တိုင်ကြားသူ: မောင် မြို့နယ် မောင် ကျေးရွာအုပ်စု မောင် ကျေးရွာ မောင် ဝယ်လွှဲ: ၂၀၁၅

စဉ်	အမည်	ကျား (✓)	မ (✓)	အိမ်ထောင် ဖုတ်သား လှည့်(✓/✗)	လူမျိုး	လက်မှတ်
၄၀	ဦးတင်စွေ	✓		✓	မောင်	<i>(Signature)</i>
၄၁	မောင်		✓	✓	မ	<i>(Signature)</i>
၄၂	မောင်စွေ		✓	✓	မ	<i>(Signature)</i>
၄၃	မောင်အောင်		✓	✓	မ	<i>(Signature)</i>
၄၄	မောင်စွေ		✓	✓	မ	<i>(Signature)</i>
၄၅	မောင်စွေ		✓	✓	မ	<i>(Signature)</i>
၄၆	မောင်စွေ		✓	✓	မ	<i>(Signature)</i>
၄၇	ဦးတင်စွေ	✓		✓	မ	<i>(Signature)</i>
၄၈	ဦးစွေ	✓		✓	မ	<i>(Signature)</i>
၄၉	ဦးစွေ	✓		✓	မ	<i>(Signature)</i>
၅၀	ဦးစွေ	✓		✓	မ	<i>(Signature)</i>
၅၁	ဦးစွေ	✓		✓	မ	<i>(Signature)</i>
၅၂	ဦးစွေ	✓		✓	မ	<i>(Signature)</i>
စုစုပေါင်း:		၆	၇	၁၃		

(၁) အိမ်ထောင်ဖြစ်ရန်မလိုပါ။ အမျိုးသား/အမျိုးသမီး အိမ်ထောင်စု တစ်စုကို တိုယ်စားပြုသူအဖြစ် သို့မဟုတ် အမှတ်ဖြစ်ပါ။

ပုံစံ - ၀-၁၂ - အစည်းအဝေးတက်ရောက်သူများ (FORM PC 12)

လက်ဦးနှိမ်၊ စီမံကိန်း၊ အစည်းအဝေးအကျဉ်းချုပ် အချက်အလက်၊ ပူးပေါင်းညွှန်ကြားမှုကော်မတီမှ ဖွဲ့စည်းထောင်စည်း စစ်ဆေးမှု ပုံစံ ၊ စီမံကိန်းတက်ရောက်မှုအချိန်ဇယားပါ အစည်းအဝေးတက်ရောက်သူများအဖွဲ့အစည်းကို ဖြည့်သွင်းရန်

စည်းရုံးရေးမှူးအမည် ဦးစော၊ ဝန်ထမ်းအမည် မအိန်

ရက်စွဲ ၂၀၁၁-၀၁-၁၁၊ စီမံကိန်းတက်ရောက်မှုအချိန်ပြင်ပ (✓) တက်ရောက်မှု (၇) တက်ရောက်မှု (၄)

မြို့နယ်/တိုင်းဒေသကြီး မကွေး၊ ကျေးရွာအုပ်စု မကွေးမြို့နယ်

စဉ်	အမည်	ကျား (✓)	မ (✓)	အိမ်ထောင်ဖက်သား ဖက်သား ဂုဏ်(✓/မ)	လူမျိုး	လက်မှတ်
၅၁	ဦးစော	✓		✓	မကွေး	ဦးစော
၅၂	မအိန်		✓	✓	မ	မအိန်
၅၃	မအိန်		✓	✓	မ	မအိန်
၅၄	မအိန်		✓	✓	မ	မအိန်
၅၅	ဦးအိန်			✓	မ	မအိန်
၅၆	မအိန်		✓	✓	မ	မအိန်
၅၇	မအိန်		✓	✓	မ	မအိန်
၅၈	မအိန်		✓	✓	မ	မအိန်
၅၉	မအိန်		✓	✓	မ	မအိန်
၆၀	မအိန်		✓	✓	မ	မအိန်
၆၁	မအိန်		✓	✓	မ	မအိန်
၆၂	မအိန်		✓	✓	မ	မအိန်
၆၃	မအိန်		✓	✓	မ	မအိန်
၆၄	မအိန်		✓	✓	မ	မအိန်
၆၅	မအိန်		✓	✓	မ	မအိန်
စုစုပေါင်း		၄	၅	၇		

(၁) အိမ်ထောင်ဖက်ဖြစ်ရန်မလိုပါ။ အမျိုးသား/အမျိုးသမီး အိမ်ထောင်စု တစ်ခုကို ကိုယ်စားပြုသူတစ်ဦးတည်း အမှတ်ပြုရပါမည်။

ပုံစံ - ၀-၀၂ - အစည်းအဝေးတက်ရောက်သူများ (FORM PC 12)

လက်ညှိုးစွဲစိတ်နှိုး အစည်းအဝေးအားလုံးတွင် အသုံးပြုရန်၊ လူထုစည်းရုံးရေးအဖွဲ့က ကျွေးမွေးသည့် ကွင်းဆင်းစဉ် စစ်ဆေးဖို့ ပုံစံ ၂ စိတ်နှိုးတက်ရောက်ရန်အချိန်ဇယားပါ အစည်းအဝေးတက်ရောက်သူများအား ရှင်းလင်းစွာ ဖြည့်သွင်းရန်

စည်းရုံးရေးအဖွဲ့အမည် ဦးမေဇွန်အဖွဲ့ စိတ်နှိုးတက်ရောက်ခြင်း (✓) စက်ဝန်း (၂) စက်ဝန်း (၃) စက်ဝန်း (၄)

ရက်စွဲ ၀၅.၁၀.၂၀၁၆ မြို့နယ် မောင်ဇွန် ကျေးရွာအုပ်စု မောင်ဇွန် ကျေးရွာ မောင်ဇွန်

ပြည်နယ်/တိုင်းဒေသကြီး မကွေး

စဉ်	အမည်	ကျား (✓)	မ (✓)	အိမ်ထောင်ဖက်အဖွဲ့ (✓)	လူမျိုး	လက်မှတ်
၃၉.	အောင်အောင်	✓		✓	ဗမာ	အောင်
၄၀.	အောင်အောင်	✓		✓		အောင်
၄၁.	အောင်အောင်	✓		✓		အောင်
၄၂.	အောင်အောင်	✓		✓		အောင်
၄၃.	အောင်အောင်	✓		✓		အောင်
၄၄.	အောင်အောင်	✓		✓		အောင်
၄၅.	အောင်အောင်	✓		✓		အောင်
၄၆.	အောင်အောင်	✓		✓		အောင်
၄၇.	အောင်အောင်	✓		✓		အောင်
၄၈.	အောင်အောင်	✓		✓		အောင်
၄၉.	အောင်အောင်	✓		✓		အောင်
၅၀.	အောင်အောင်	✓		✓		အောင်
၅၁.	အောင်အောင်	✓		✓		အောင်
၅၂.	အောင်အောင်	✓		✓		အောင်
၅၃.	အောင်အောင်	✓		✓		အောင်
၅၄.	အောင်အောင်	✓		✓		အောင်
၅၅.	အောင်အောင်	✓		✓		အောင်
၅၆.	အောင်အောင်	✓		✓		အောင်
၅၇.	အောင်အောင်	✓		✓		အောင်
၅၈.	အောင်အောင်	✓		✓		အောင်
၅၉.	အောင်အောင်	✓		✓		အောင်
၆၀.	အောင်အောင်	✓		✓		အောင်
၆၁.	အောင်အောင်	✓		✓		အောင်
၆၂.	အောင်အောင်	✓		✓		အောင်
၆၃.	အောင်အောင်	✓		✓		အောင်
၆၄.	အောင်အောင်	✓		✓		အောင်
၆၅.	အောင်အောင်	✓		✓		အောင်
၆၆.	အောင်အောင်	✓		✓		အောင်
၆၇.	အောင်အောင်	✓		✓		အောင်
၆၈.	အောင်အောင်	✓		✓		အောင်
၆၉.	အောင်အောင်	✓		✓		အောင်
၇၀.	အောင်အောင်	✓		✓		အောင်
၇၁.	အောင်အောင်	✓		✓		အောင်
၇၂.	အောင်အောင်	✓		✓		အောင်
၇၃.	အောင်အောင်	✓		✓		အောင်
၇၄.	အောင်အောင်	✓		✓		အောင်
၇၅.	အောင်အောင်	✓		✓		အောင်
၇၆.	အောင်အောင်	✓		✓		အောင်
၇၇.	အောင်အောင်	✓		✓		အောင်
၇၈.	အောင်အောင်	✓		✓		အောင်
၇၉.	အောင်အောင်	✓		✓		အောင်
၈၀.	အောင်အောင်	✓		✓		အောင်
၈၁.	အောင်အောင်	✓		✓		အောင်
၈၂.	အောင်အောင်	✓		✓		အောင်
၈၃.	အောင်အောင်	✓		✓		အောင်
၈၄.	အောင်အောင်	✓		✓		အောင်
၈၅.	အောင်အောင်	✓		✓		အောင်
၈၆.	အောင်အောင်	✓		✓		အောင်
၈၇.	အောင်အောင်	✓		✓		အောင်
၈၈.	အောင်အောင်	✓		✓		အောင်
၈၉.	အောင်အောင်	✓		✓		အောင်
၉၀.	အောင်အောင်	✓		✓		အောင်
၉၁.	အောင်အောင်	✓		✓		အောင်
၉၂.	အောင်အောင်	✓		✓		အောင်
၉၃.	အောင်အောင်	✓		✓		အောင်
၉၄.	အောင်အောင်	✓		✓		အောင်
၉၅.	အောင်အောင်	✓		✓		အောင်
၉၆.	အောင်အောင်	✓		✓		အောင်
၉၇.	အောင်အောင်	✓		✓		အောင်
၉၈.	အောင်အောင်	✓		✓		အောင်
၉၉.	အောင်အောင်	✓		✓		အောင်
၁၀၀.	အောင်အောင်	✓		✓		အောင်

(၁) အိမ်ထောင်ဖက်အဖွဲ့အမည်၊ အမျိုးသား/အမျိုးသမီး အိမ်ထောင်ဖက်အဖွဲ့အမည်များကို အတိအကျ ဖြည့်သွင်းရန် လိုအပ်ပါသည်။

၀၃ + ၄ = ၅၂

ပုံစံ - ၀-၁၂ - အစဉ်အဆက်ရောက်သူများ (FORM PC 12)

လမ်းညွှန်၊ စီမံကိန်း၊ အစဉ်အဆက်အားပေးရန်အတွက် အသုံးပြုရန်၊ ဂျပန်စည်းရုံးရေးအဖွဲ့က ကျေပေးသည့် ကွင်းဆင်းရပ်၊ ကွင်းဆင်းရပ်၊ စီမံကိန်းကော်မတီအဖွဲ့၏အားပေးမှုအစဉ်အဆက်ရောက်

စည်းရုံးရေးအဖွဲ့အမည်: ဦးမောင်ကျော်

မှတ်ပုံ: ၁၅၀၀၀၂၀၁၁၆ စီမံကိန်းကော်မတီအဖွဲ့အမည်(၇) စီမံကိန်း(၈) စီမံကိန်း(၉)

ပြည်နယ်/တိုင်းဒေသကြီး: ဗီယက်မား ကျေးရွာအုပ်စု: ကျေးရွာ ဝေးလံမှု: ၈၅%

အစဉ်အဆက်ရောက်သူများ စာရင်း

စဉ်	အမည်	ကျား (✓)	မ (✓)	အိမ်ထောင်ဖွဲ့ထားလျှင် (✓)	လူမျိုး	လက်မှတ်
၀၁	၀၀၀၀၀၀၀၀	✓	✓	✓	ကရင်	၀၀၀၀
၀၂	၀၀၀၀၀၀၀၀	✓	✓	✓	ကရင်	၀၀၀၀
၀၃	၀၀၀၀၀၀၀၀	✓	✓	✓	ကရင်	၀၀၀၀
၀၄	၀၀၀၀၀၀၀၀	✓	✓	✓	ကရင်	၀၀၀၀
၀၅	၀၀၀၀၀၀၀၀	✓	✓	✓	ကရင်	၀၀၀၀
၀၆	၀၀၀၀၀၀၀၀	✓	✓	✓	ကရင်	၀၀၀၀
၀၇	၀၀၀၀၀၀၀၀	✓	✓	✓	ကရင်	၀၀၀၀
၀၈	၀၀၀၀၀၀၀၀	✓	✓	✓	ကရင်	၀၀၀၀
၀၉	၀၀၀၀၀၀၀၀	✓	✓	✓	ကရင်	၀၀၀၀
၁၀	၀၀၀၀၀၀၀၀	✓	✓	✓	ကရင်	၀၀၀၀
၁၁	၀၀၀၀၀၀၀၀	✓	✓	✓	ကရင်	၀၀၀၀
၁၂	၀၀၀၀၀၀၀၀	✓	✓	✓	ကရင်	၀၀၀၀
၁၃	၀၀၀၀၀၀၀၀	✓	✓	✓	ကရင်	၀၀၀၀
၁၄	၀၀၀၀၀၀၀၀	✓	✓	✓	ကရင်	၀၀၀၀
စုစုပေါင်း		၂	၉	၁၂		၁၃

(၁) အိမ်ထောင်ဖွဲ့ထားခြင်းမရှိပါ။ အမျိုးသား/အမျိုးသမီး အိမ်ထောင်စု တစ်ခုကို ကိုယ်စားပြုသူအဖြစ် သတ်မှတ်ခြင်း။

ပုံစံ - ၈-၁၂ - အစည်းအဝေးတက်ရောက်သူများ (FORM PC 12)

ရက်စွဲ: ၁၅.၁၀.၂၀၁၆
 မြို့နယ်: တိုင်းဒေသကြီး:
 စည်းရုံးရေးမှူးအမည်:
 မြို့နယ်:
 စည်းရုံးရေးမှူးအမည်:
 စည်းရုံးရေးမှူးအမည်:
 မြို့နယ်:
 စည်းရုံးရေးမှူးအမည်:
 မြို့နယ်:

စဉ်	အမည်	ကျား (✓)	မ (✓)	အိမ်ထောင် စုကိုယ်စား လှည့်(✓/✓)	လုပ်ငန်း	လက်မှတ်
၁၅	ဦးသန်း	✓		✓		
၁၆	ဒေါ်သန်း	✓		✓		
၁၇	ဒေါ်မာမာ		✓	✓		
၁၈	ဒေါ်မာမာ		✓	✓		
၁၉	ဒေါ်မာမာ		✓	✓		
၂၀	ဒေါ်မာမာ		✓	✓		
၂၁	ဒေါ်မာမာ		✓	✓		
၂၂	ဒေါ်မာမာ		✓	✓		
၂၃	ဒေါ်မာမာ		✓	✓		

(၁) အိမ်ထောင်စုကိုယ်စားလှည့်ဝင်မှုများအား အိမ်ထောင်စုတစ်စုကို ကိုယ်စားပြုရာတွင် သို့မဟုတ် အမှတ်တံဆိပ်များ

နောက်လအစည်းအဝေးပြုလုပ်မည့်

(နေ့ရက်/အချိန်/နေရာ) ၊ ၁၆.၁.၂၀၁၆ / နေ့လယ် ၁၂:၀၀ / ဆွမ်းကြီးကျောင်း

အစည်းအဝေးမှတ်တမ်းတင်သူ

လက်မှတ် *[Signature]*

အမည် ဦးကျော်ကျော်သူ

ရာထူး ရာဇဝတ်ရေးရာဇဝတ်

ပုံစံ - ၈-၁၂ - အစည်းအဝေးထောက်ရောက်သူများ (FORM PC 12)

လက်ညွှန်း စီမံကိန်း အစည်းအဝေးအားတက်ရောက်သူများအား အသုံးပြုရန်၊ လျာထားရန်နှင့် အစည်းအဝေးအတွက် လိုအပ်သည့် အချက်အလက်များကို စီမံကိန်းအဖွဲ့ဝင်များအား အသုံးပြုရန် ရည်ရွယ်ချက်ဖြင့် ဖွဲ့စည်းပေးထားပါသည်။

စည်းရုံးရေးမှူးအမည်: ဦးကျော်စွာ၊ ဖုန်းနံပါတ်: ၀၉-၀၂၀၁၆

အစည်းအဝေးအမျိုးအစား: စီမံကိန်းအဖွဲ့ဝင်များအား အသုံးပြုရန်

အစည်းအဝေးအမျိုးအစား: စီမံကိန်းအဖွဲ့ဝင်များအား အသုံးပြုရန်

အစည်းအဝေးအမျိုးအစား: စီမံကိန်းအဖွဲ့ဝင်များအား အသုံးပြုရန်

စဉ်	အမည်	ကျား (V)	မ (V)	အိမ်ထောင် ဖုန်းနံပါတ် (V/P)	လူနံပါတ်	လက်မှတ်
၁	ဖော်စဉ် ဂျော့	✓	✓	✓	၁၆၇၈	၁၆၇၈
၂	ဖော်စဉ် ဂျော့	✓	✓	✓	၂၃၄၅	၂၃၄၅
၃	ဖော်စဉ် ဂျော့	✓	✓	✓	၃၄၅၆	၃၄၅၆
၄	ဖော်စဉ် ဂျော့	✓	✓	✓	၄၅၆၇	၄၅၆၇
၅	ဖော်စဉ် ဂျော့	✓	✓	✓	၅၆၇၈	၅၆၇၈
၆	ဖော်စဉ် ဂျော့	✓	✓	✓	၆၇၈၉	၆၇၈၉
၇	ဖော်စဉ် ဂျော့	✓	✓	✓	၇၈၉၀	၇၈၉၀
၈	ဖော်စဉ် ဂျော့	✓	✓	✓	၈၉၀၁	၈၉၀၁
၉	ဖော်စဉ် ဂျော့	✓	✓	✓	၉၀၁၂	၉၀၁၂
၁၀	ဖော်စဉ် ဂျော့	✓	✓	✓	၀၁၂၃	၀၁၂၃
၁၁	ဖော်စဉ် ဂျော့	✓	✓	✓	၁၂၃၄	၁၂၃၄
၁၂	ဖော်စဉ် ဂျော့	✓	✓	✓	၂၃၄၅	၂၃၄၅
၁၃	ဖော်စဉ် ဂျော့	✓	✓	✓	၃၄၅၆	၃၄၅၆
စုစုပေါင်း		၁၃	၁၃	၁၃		

(၁) အိမ်ထောင်စုံစီမံကိန်းအဖွဲ့ဝင်များအား အသုံးပြုရန်၊ လျာထားရန်နှင့် အစည်းအဝေးအတွက် လိုအပ်သည့် အချက်အလက်များကို စီမံကိန်းအဖွဲ့ဝင်များအား အသုံးပြုရန် ရည်ရွယ်ချက်ဖြင့် ဖွဲ့စည်းပေးထားပါသည်။

ပုံစံ - ၀-၁၂ - အစည်းအဝေးတက်ရောက်သူများ (FORM PC 12)

လက်ညှိုးနှစ် ဝိသုဒ္ဓါရုံ၊ အစည်းအဝေးအားလုံးတွင် အသုံးပြုရန်၊ လူထုတို့၏ လူထုဝန်ထမ်းများက ကျေးဇူးပြု၍ ကွင်းဆင်းဆိုင် စစ်ဆေး၍ ပုံစံ ၂ ဝိသုဒ္ဓါရုံတက်ရောက်ချိန်အထိ အစည်းအဝေးတက်ရောက်သူများကို ကြိုတင်သွင်းရန်

စည်းရုံးရေးမှူးအမည် ဦးကျော်လှိုင်
 ရက်စွဲ ၁၉ - - ၂၀၁၉ ဝိသုဒ္ဓါရုံတက်ရောက်ခန်းအမှတ်ပြင်ပ(၂) ဝိသုဒ္ဓါရုံ(၃) ဝိသုဒ္ဓါရုံ(၄)
 ပြည်နယ်/ တိုင်းဒေသကြီး မြို့နယ် ကျေးဇူးပြုရာ ကျေးဇူး
မေလ ၀၈ ၁၉ ၁၉ ၁၉ ၁၉ ၁၉ ၁၉ ၁၉ ၁၉

စဉ်	အမည်	ကျား (V)	မ (V)	အိမ်ထောင် ဖက်သား လှည့်(V/၂)	လုပ်ငန်း	လက်မှတ်
၁၅	ကျော်လှိုင်		✓	✓		မေလ
၁၆	ကျော်လှိုင်		✓	✓		မေလ
၁၇	ကျော်လှိုင်		✓	✓		မေလ
၁၈	ကျော်လှိုင်		✓	✓		မေလ
၁၉	ကျော်လှိုင်		✓	✓		မေလ
၂၀	ကျော်လှိုင်		✓	✓		မေလ
၂၁	ကျော်လှိုင်		✓	✓		မေလ
၂၂	ကျော်လှိုင်		✓	✓		မေလ
၂၃	ကျော်လှိုင်		✓	✓		မေလ
၂၄	ကျော်လှိုင်		✓	✓		မေလ
၂၅	ကျော်လှိုင်		✓	✓		မေလ
၂၆	ကျော်လှိုင်		✓	✓		မေလ
၂၇	ကျော်လှိုင်		✓	✓		မေလ
၂၈	ကျော်လှိုင်		✓	✓		မေလ
၂၉	ကျော်လှိုင်		✓	✓		မေလ
၃၀	ကျော်လှိုင်		✓	✓		မေလ

(၁) အိမ်ထောင်စုံစပ်ခြင်းမရှိသူများ၊ အမျိုးသား/အမျိုးသမီး အိမ်ထောင်စုံ တစ်ဖက် ကိုယ်စားပြုသူသည်သူတို့ အမှတ်ပြင်ပပါ

ပုံစံ - ၈-၁၂ - အစည်းအဝေးအတတ်သူများ (FORM PC 12)

လက်ညှိုး၊ မိတ်ကိုင်၊ အစည်းအဝေးအတတ်သူများ အချိန်ရန် ကုန်စည်များနှင့်အညီ ကျွန်ုပ်တို့ ကွင်းဆင်း၍ နှစ် ၂ မိတ်ကိုင်တပ်ပန်းဆန်းရောင်းချပေးပါ။ အစည်းအဝေးအတတ်သူများ သို့မဟုတ် အစည်းအဝေးအတတ်သူများ အချိန်ရန် ကုန်စည်များနှင့်အညီ ကျွန်ုပ်တို့ ကွင်းဆင်း၍ နှစ် ၂ မိတ်ကိုင်တပ်ပန်းဆန်းရောင်းချပေးပါ။

စည်းရုံးရေးမှူးအမည်: ဦး ဘေးကျော်
 ရက်စွဲ: ၁၆.၁.၂၀၁၆
 ပြည်နယ်/တိုင်းဒေသကြီး: ပြည်နယ်၊ မောင်ဇွန်၊ မောင်ဇွန်
 မြို့နယ်: မောင်ဇွန်၊ မောင်ဇွန်
 မြို့နယ်အုပ်ချုပ်ရေးအဖွဲ့ဝင်(✓) [မိတ်ကိုင်(၁)] မိတ်ကိုင်(၂) မိတ်ကိုင်(၃) မိတ်ကိုင်(၄)
 ကျေးဇူးတင်သူ: ၁၀၃၆၊ ၁၀၃၆
 ကျေးဇူးတင်သူ: ၁၀၃၆၊ ၁၀၃၆

စဉ်	အမည်	ကျား (✓)	မ (✓)	အိမ်ထောင် ရှိ/မရှိ (✓/)	လူမျိုး	လက်မှတ်
၁	ဦးစင်စော	✓		✓	ဗမာ	၈ ၂၀၁၅
၂	ဒေါ်ဖြူစော		✓	✓	မ	၁၁၀၅
၃	ဒေါ်ဝင်းမာ		✓	✓	မ	၁၁၀၅
၄	ဦးကျော်စိန်ဝင်း	✓		✓	မ	၁၁၀၅
၅	ဒေါ်အေးစိန်		✓	✓	မ	၁၁၀၅
၆	ဒေါ်အေးမာ		✓	✓	မ	၁၁၀၅
၇	ဒေါ်အေး		✓	✓	မ	၁၁၀၅
၈	ဦးကျော်စိန်	✓		✓	မ	၁၁၀၅
၉	ဦးစိန်စိန်	✓		✓	မ	၁၁၀၅
၁၀	ဦးစိန်စိန်	✓		✓	မ	၁၁၀၅
၁၁	ဒေါ်အေး		✓	✓	မ	၁၁၀၅
၁၂	ဒေါ်လှစိန်		✓	✓	မ	၁၁၀၅
၁၃	ဒေါ်အေးမာ		✓	✓	မ	၁၁၀၅
စုစုပေါင်း		၅	၈	၁၃		

(၁) အိမ်ထောင်စဉ်းစီးခြင်းရန်မရှိပါ။ အမျိုးသား/အမျိုးသမီး အိမ်ထောင်စဉ်းစီးခြင်းမရှိပါ။ အိမ်ထောင်စဉ်းစီးခြင်းမရှိပါ။

ပုံစံ - ၈-၁၂ - အစည်းအဝေးတက်ရောက်သူများ (FORM PC 12)

လမ်းညွှန်၊ မိတ်ဆက်၊ အစည်းအဝေးတက်ရောက်မှုနှင့် အချိန်ပြန်၊ လုပ်ငန်းစဉ်များကို စောင့်ကြည့်ရန်၊ အစည်းအဝေးအကျဉ်းချုပ်၊ အစည်းအဝေးအကျဉ်းချုပ်၊ အစည်းအဝေးအကျဉ်းချုပ်၊ အစည်းအဝေးအကျဉ်းချုပ်

အစည်းအဝေးအကျဉ်းချုပ် နံပါတ်: ၁၅ - ၁ - ၂၀ - ၂၆

အစည်းအဝေးအကျဉ်းချုပ် နံပါတ်: ၁၅ - ၁ - ၂၀ - ၂၆

အစည်းအဝေးအကျဉ်းချုပ် နံပါတ်: ၁၅ - ၁ - ၂၀ - ၂၆

အစည်းအဝေးအကျဉ်းချုပ် နံပါတ်: ၁၅ - ၁ - ၂၀ - ၂၆

စဉ်	အမည်	ကျား (M)	မိန်းမ (F)	အိမ်ထောင်စုဝင် (N/A)	လုပ်ငန်း	လက်မှတ်
၁	အောင်စိန်စိန်	✓	✓	✓		(အောင်စိန်စိန်)
၂	အောင်စိန်စိန်	✓	✓	✓		(အောင်စိန်စိန်)
၃	အောင်စိန်စိန်	✓	✓	✓		(အောင်စိန်စိန်)
၄	အောင်စိန်စိန်	✓	✓	✓		(အောင်စိန်စိန်)
၅	အောင်စိန်စိန်	✓	✓	✓		(အောင်စိန်စိန်)
၆	အောင်စိန်စိန်	✓	✓	✓		(အောင်စိန်စိန်)
၇	အောင်စိန်စိန်	✓	✓	✓		(အောင်စိန်စိန်)
၈	အောင်စိန်စိန်	✓	✓	✓		(အောင်စိန်စိန်)
၉	အောင်စိန်စိန်	✓	✓	✓		(အောင်စိန်စိန်)
၁၀	အောင်စိန်စိန်	✓	✓	✓		(အောင်စိန်စိန်)
၁၁	အောင်စိန်စိန်	✓	✓	✓		(အောင်စိန်စိန်)
၁၂	အောင်စိန်စိန်	✓	✓	✓		(အောင်စိန်စိန်)
၁၃	အောင်စိန်စိန်	✓	✓	✓		(အောင်စိန်စိန်)

(၁) အိမ်ထောင်စုဝင်ဖြစ်ရန်အတွက် အမျိုးသား/အမျိုးသမီး အိမ်ထောင်စု တစ်ခုကို ကိုယ်စားပြုရမည်ဖြစ်ပြီး အမှတ်တံဆိပ် ထည့်ရမည်။

ပုံစံ - ၀-၀၂ - အစည်းအဝေးအတည်ထောင်ရက်စွဲများ (FORM PC 12)

လက်ညွှန်း စီမံကိန်း အစည်းအဝေးအတည်ထောင်ရက်စွဲ အချက်အလက်များကို အောက်ဖော်ပြပါ ဇယားတွင် ဖော်ပြရမည်။ ထိုအစည်းအဝေးအတည်ထောင်ရက်စွဲများကို အောက်ဖော်ပြပါ ဇယားတွင် ဖော်ပြရမည်။

စည်းရုံးရေးမှူးအမည်: ဦးမောင်မြတ်
 မှတ်တမ်း: ၁၉၈၁.၁၂.၂၀
 ပြည်နယ်/တိုင်းဒေသကြီး: မန္တလေး မြို့နယ်
 စီမံကိန်းအတည်ထောင်ရက်စွဲ(၁) ၁၉၈၁.၁၂.၂၀ စီမံကိန်း(၂) - စီမံကိန်း(၃) - စီမံကိန်း(၄)
 စီမံကိန်းအမည်: ၁၀၃၃၅၂ စီမံကိန်းအမည်: ၁၀၃၃၅၂

စဉ်	အမည်	ကျား (✓)	မ (✓)	အခြား (✓)	အခြားအမျိုးအမည်	လက်မှတ်	လက်မှတ်
၁	ဦးစိုးလှိုင်	✓			အထွေထွေ	✓	လက်မှတ်
၂	ဒေါ်ခင်စု		✓		အထွေထွေ	✓	လက်မှတ်
၃	ဒေါ်ခင်စု		✓		အထွေထွေ	✓	လက်မှတ်
၄	ဒေါ်ခင်စု		✓		အထွေထွေ	✓	လက်မှတ်
၅	ဒေါ်ခင်စု		✓		အထွေထွေ	✓	လက်မှတ်
၆	ဒေါ်ခင်စု		✓		အထွေထွေ	✓	လက်မှတ်
၇	ဒေါ်ခင်စု		✓		အထွေထွေ	✓	လက်မှတ်
၈	ဒေါ်ခင်စု		✓		အထွေထွေ	✓	လက်မှတ်
၉	ဒေါ်ခင်စု		✓		အထွေထွေ	✓	လက်မှတ်
၁၀	ဒေါ်ခင်စု		✓		အထွေထွေ	✓	လက်မှတ်
၁၁	ဒေါ်ခင်စု		✓		အထွေထွေ	✓	လက်မှတ်
၁၂	ဒေါ်ခင်စု		✓		အထွေထွေ	✓	လက်မှတ်
၁၃	ဒေါ်ခင်စု	✓			အထွေထွေ	✓	လက်မှတ်

(၁) အထွေထွေအဖွဲ့ဝင်များ၏ အဖွဲ့ဝင်/အဖွဲ့ဝင်မဟုတ်ခြင်းကို အောက်ဖော်ပြပါ ဇယားတွင် ဖော်ပြရမည်။

ပုံစံ - ၈-၁-၂ - အစည်းအဝေးတက်ရောက်သူများ (FORM PC 12)

လက်ညွှန်း စိတ်ကိန်း အစည်းအဝေးတက်ရောက်ပွဲတွင် အသုံးပြုရန်၊ လူထုစည်းရုံးရေးများကို ကျေးဇူးတင်၍ ကျွမ်းကျင်စွာ တွင်းဆိုင်ရန် စစ်ဆေးရန် ပုံစံ ၂ စိတ်ကိန်းတက်ရောက်ပွဲအချိန်အတွက် အစည်းအဝေးတက်ရောက်သူများအတွက် ကြိုတင်ပေးရန်

စည်းရုံးရေးမှူးအမည် ဦးကျော်စွာ
 ရက်စွဲ ၂၀၁၁.၀၁.၂၀
 ပြည်နယ်/တိုင်းဒေသကြီး မန္တလေး၊ မြို့နယ် မန္တလေးမြို့
 စိတ်ကိန်းတက်ရောက်ပွဲအမျိုးအစား အစည်းအဝေး အခြား (၁) အစည်းအဝေး (၂) အစည်းအဝေး (၃) အစည်းအဝေး
 ကျင်းပရမည့်နေရာ မန္တလေးမြို့၊ ကျေးရွာ မန္တလေးမြို့

အစည်းအဝေးခေါ်ဝေါ်ရန် အစည်းအဝေးအမျိုးအစား အစည်းအဝေး၊ အစည်းအဝေးနေ့ရက် ၂၀၁၁.၀၁.၂၀ ဖြစ်ကြောင်း

စဉ်	အမည်	ကျား (M)	မ (F)	အိမ်ထောင် နှစ်ထောင် လုပ်ငန်း (M/F)	လူမျိုး	လက်မှတ်
၁။	ဒေါ်ခင်စုဦး		✓	✓	ဗမာ	စု.ခ.စု.ဦး
၂။	ဦးစိုးလှိုင်	✓		✓	မ	စု.ဦး
၃။	ဒေါ်ခင်စုဦး	✓		✓	မ	စု.ခ.စု.ဦး
၄။	ဦးစိုးလှိုင်	✓		✓	မ	စု.ဦး
၅။	ဒေါ်စုဦး		✓	✓	မ	စု.ခ.စု.ဦး

စုစုပေါင်း ၅ ၂ ၆

(၁) အိမ်ထောင်စုံအဖြစ်ရရှိမှုပုံစံ၊ အမျိုးသား/အမျိုးသမီး အိမ်ထောင်စုံ တစ်စုံကို ကိုယ်စားပြုသူအဖြစ် သတ်မှတ်ရမည်။

လူထုဝဟိုပြုပိတ်ကိန်းစေတုတ္တရာမြို့နယ်

အစည်းအဝေးမှတ်တမ်း

အစည်းအဝေး၏ ရည်ရွယ်ချက်	... စီမံကိန်းလုပ်ငန်းခွဲ ငွေ ချယ်ခြင်း ၊ ကော်မတီဝင်များ ဖော် လုပ်ခွဲ စည်းခြင်း	
ကျေးရွာအမည်/ ကျေးရွာအုပ်စုအမည်	၁၀ ဒိုင်း ဗောဓွာ ၊ ၁၀ ဒိုင်း	
နေရာ ၊ တက်ရောက်သူဦးရေ	တန်းကြီး ကျောင်း ၊ ကျား (၃၀) ဦး မ (၅) ဦး ပေါင်း (၃၅) ဦး	နေ့စွဲ ၊ ၁၆ - ၀ - ၂၀၁၆ အချိန် ၊ နေ့လယ် ၁၂ : ၀၀ နာရီ

အစည်းအဝေးအစီအစဉ်များ

- (၁) ကျေးရွာအစက်အခဲများ ဖော်လုပ်ခြင်း နှင့် မျှော်မှန်းချက်များ ဆွဲခြင်း
- (၂) စီမံကိန်းလုပ်ငန်းခွဲ ငွေ ချယ်ခြင်း
- (၃) ကော်မတီဝင်များ ဖော်လုပ်ခွဲ စည်းခြင်း
- (၄) ပာသာနာသစ်ပင် ရေးဆွဲခြင်း
- (၅) စီမံကိန်းလုပ်ငန်းခွဲများ ၏ ကျန်ကျစရိတ် တွက်ချက်ခြင်း
- (၆) အိမ်ထောင်စုခွဲခြားရေး ဆွဲခြင်း

ဆွေးနွေးချက်များ

၁။ ၁၀ ဒိုင်း ဗောဓွာ ၊ ကျေးရွာ ၏ အစက်အခဲများ ဖော်လုပ်ခြင်း ၊ ကျေးရွာများကို ချက်
... ရေးဆွဲချက် ၊ စက်စေတုတ္တရာ မြို့နယ် ၊ ပာသာနာ သစ်ပင် ခိုင်နိကာခြင်း ၊ ဦး ဆောင်ခွင့် ၊ အချို့သော အဖွဲ့ဝင်
... နှင့် ၊ အချို့သော အဖွဲ့ ဝင် များ ခွဲ ချိ ၊ ၄၄၅ ၊ ၁၆၆ ၊ ၃၁၆ ၊ ဆွေးနွေး ခဲ့ပါသည်။

၂။ အချို့သော အဖွဲ့ ဝင် များ နှင့် ၊ အချို့သော အဖွဲ့ ဝင် များ ၊ ဖော်လုပ်ခွင့် ၊ စီမံကိန်း

လုပ်ငန်းခွဲ၏ ဖျော်ဖြော်ချက်များကို ဦးစားပေးစီမံကိန်းပေးချက်ဖြင့်... အထောက်အကူ...
၂၃. ချက်ကို... တစ်ဦးစီကို... စေတနာ... အထောက်အကူ... ဖြစ်... ဦးကျော်ကျော်...
... ဦးဆောင်ဖို့... ပေးချက်ဖြင့်... အထောက်အကူ... ဖြစ်... ဦးကျော်ကျော်...
.....

၃၄. ကော်မတီဝင်များဖြင့်လုပ်ဆောင်... ဦးဆောင်ဖို့... ကျေးဇူးပြု
... ဦးဆောင်ဖို့... အထောက်အကူ... အထောက်အကူ... အထောက်အကူ... အထောက်အကူ...
... အထောက်အကူ... အထောက်အကူ... အထောက်အကူ... အထောက်အကူ... အထောက်အကူ...
.....

၃၅. အထောက်အကူပေး... ဖြစ်... ဦးဆောင်ဖို့... ကျေးဇူးပြု
... အထောက်အကူ... အထောက်အကူ... အထောက်အကူ... အထောက်အကူ... အထောက်အကူ...
... အထောက်အကူ... အထောက်အကူ... အထောက်အကူ... အထောက်အကူ... အထောက်အကူ...
.....

၃၆. စီမံကိန်းလုပ်ငန်း... အထောက်အကူ... အထောက်အကူ... အထောက်အကူ...
... ဦးဆောင်ဖို့... အထောက်အကူ... အထောက်အကူ... အထောက်အကူ... အထောက်အကူ...
... အထောက်အကူ... အထောက်အကူ... အထောက်အကူ... အထောက်အကူ... အထောက်အကူ...
.....

၃၇. ကျေးဇူးပြု... အထောက်အကူ... အထောက်အကူ... အထောက်အကူ...
... အထောက်အကူ... အထောက်အကူ... အထောက်အကူ... အထောက်အကူ... အထောက်အကူ...
... အထောက်အကူ... အထောက်အကူ... အထောက်အကူ... အထောက်အကူ... အထောက်အကူ...
.....

အရည်အဝေးဆုံးဖြတ်ချက်များ

- ၂။... ဝန်ခံပေးမှု၊ ရွာထူထူ၊ မိမိတို့ကိုယ်တိုင်၊ ဝမ်းချမ်းခံခြင်းသည်။
- ... ဒီးလင်းရေး(ပရိသတ်)၊ ပြုစုပေး/ ရေကာတာ(ရွာစင်)(၃၄၆)၊ ဒီးလင်းရေး(၂၅) /
- ... ဓမ္မစာအုပ်(၁၂၆)၊ ဒီးလင်းရေး(ရေမဲ)၊ စာအုပ်တိုက်၊ ဒီးလင်းရေး(၄၅) /
- စာအုပ်ကျောင်း(၃၅)၊ ဒီးလင်းရေး(၁၀၈)၊ ရေကာတာ(ရွာစင်)၊ ၄၆၊ ဒီးလင်းရေး(၅၅)
- / ဓမ္မစာအုပ်(၆၆)။
- ... ရေကာတာ(ရွာစင်)၊ ၄၅၊ ဒီးလင်းရေး(၃၅)၊ ရေကာတာ(ရွာစင်)(၁၀၈)၊ စာအုပ်ရမ်း၊
- ကျောင်း(ပရိသတ်)၊ ၄၅၊ ဒီးလင်းရေး(၃၅)၊ ရေကာတာ(ရွာစင်)(၃၅)၊ ရေကာတာ(ရွာစင်)(၃၅)၊ ရေကာတာ(ရွာစင်)၊
- ရေကာတာ(ရွာစင်)၊ ၅၅၊ ဒီးလင်းရေး(ရွာစင်)(၂၅)။
- ဓမ္မစာအုပ်(၁၀၈)၊ စာအုပ်တိုက်(၃၅)၊ စာအုပ်ကျောင်း(၅၅)၊ ဓမ္မစာအုပ်(၃၅)၊
- ဓမ္မစာအုပ်(၃၅)၊ ရေကာတာ(ရွာစင်)၊ ၁၀၈၊ ဓမ္မစာအုပ်(၃၅)၊ ရေကာတာ(ရွာစင်)၊ ၅၅
- စာအုပ်တိုက်(၃၅)၊ စာအုပ်ကျောင်း(၁၀၈)၊ စာအုပ်တိုက်(၅၅)၊ ရေကာတာ(ရွာစင်)(၃၅)၊
- စာအုပ်တိုက်(၆၆)၊ ရေကာတာ(ရွာစင်)(၅၅)၊ ၅၅။
- စာအုပ်ကျောင်း(၃၅)၊ ရေကာတာ(ရွာစင်)(၅၅)၊ စာအုပ်ကျောင်း(၆၆)၊ ရေကာတာ(ရွာစင်)၊ ၂၆
- ရေကာတာ(ရွာစင်)(၃၅)၊ ရေကာတာ(ရွာစင်)(၃၅)၊ ရေကာတာ(ရွာစင်)(၆၆)။

- ၃။... ဝန်ခံပေးမှု၊ ရွာထူထူ၊ မိမိတို့ကိုယ်တိုင်၊ ဝမ်းချမ်းခံခြင်းသည်။
- နေရာ၊ သဘာဝဥပဒေချမ်းသာခြင်းသည်။
 - ကျေးရွာ၊ စိမ်းစိုက်စွာ - ဦးမောင်မောင်၊ မိမိတို့သည်။
 - သစ်ပင်များစိုက်ပျိုးရေး - ဦးကျော်စွာ၊ မိမိတို့သည်။
 - စောင့်ရှောက်ကြီးကြပ်ရေးအဖွဲ့ - မိမိတို့သည်။
 - သစ်ပင်စိုက်ပျိုးရေးအဖွဲ့ - ဦးစိုးစိုး၊ မိမိတို့သည်။
 - ကျေးရွာအထောက်အကူ - ဦးမောင်မောင်၊ မိမိတို့သည်။
 - ကျေးရွာအထောက်အကူ - မိမိတို့သည်။
 - အခြားအဖွဲ့အစည်းများ - ဦးမောင်မောင်၊ မိမိတို့သည်။

.....

.....

.....

.....

.....

.....

.....

.....

.....

.....

.....

.....

.....

.....

.....

.....

.....

.....

.....

.....

.....

.....

နောက်လာမည့်အစည်းအဝေးပြုလုပ်မည့်

(နေ့ရက်/အချိန်/နေရာ) ၊

အစည်းအဝေးမှတ်တမ်းတင်သူ

လက်မှတ် *အ.အ.*

အမည် ဦးကျော်ကျော်သူ.....

ရာထူး

ဖအိုင်းအရှေ့ကျေးရွာ၏ ကျေးရွာလက်စွဲစာအုပ်ပြုလုပ်ခြင်း
မှတ်တမ်းတတ်ပုံများ





နောက်ဆက်တွဲ (၄) ခြားနားသောအပိုင်းများအတွက် ဦးစားပေးဖွံ့ဖြိုးရေးလုပ်ငန်းစဉ်များ အနက်ချုပ်

ပုရင်းသည်အား VP5C တွင်ထားရှိရပါမည်။ အခြားဌာနများနှင့် ညှိနှိုင်းရန်အတွက် ဝိသ္ဇာတား TPIC သို့ပို့ရပါမည်။ MIS data အနေဖြင့်သွင်းရန်မလိုအပ်ပါ။

	အဆင့်	လုပ်ငန်း	မည်သူ ဦးစားပေးလဲ	လ / နှစ်	ကျေးဇူးတင်တာဝန်ခံသူ သို့ အုပ်စု	ပြင်ပမှ မည်သူ ထောက်ပံ့မလဲ
ဦးစီးဌာန/အထူးအဖွဲ့	၁	အထောက်အကူပြုရေး၊ ပြင်ဆင်ခြင်း	ဗဟို ဗဟို-ကျား	၂၀၁၇	ကျေးဇူး	ကုမ္ပဏီ
	၂	ရွာမယ်ဥပဒေဆောင်	ဗဟို ဗဟို-ကျား	၂၀၁၈	ကျေးဇူး	ကုမ္ပဏီ
	၃	စာရွက်စာတမ်း	ဗဟို ဗဟို-ကျား			
	၄		ဗဟို ဗဟို-ကျား			
	၅		ဗဟို ဗဟို-ကျား			
/အထူးအဖွဲ့	၁		ဗဟို ဗဟို-ကျား			
	၂		ဗဟို ဗဟို-ကျား			
	၃		ဗဟို ဗဟို-ကျား			
	၄		ဗဟို ဗဟို-ကျား			
	၅		ဗဟို ဗဟို-ကျား			
ပထမဆုံး အဆင့်	၁		ဗဟို ဗဟို-ကျား			
	၂		ဗဟို ဗဟို-ကျား			
	၃		ဗဟို ဗဟို-ကျား			
	၄		ဗဟို ဗဟို-ကျား			
	၅		ဗဟို ဗဟို-ကျား			

အခြား	၀	အိမ်ထောင်ရေး (အင်ဂျင်နီယာ)	□ မ □ ကျား	၂၀၁၆	ကျေးဇူး	လူထုမတော်
	၂	ရွာအဝင်ဇေယျာ	□ မ □ ကျား	၂၀၁၆	ကျေးဇူး	အောင်မြင်
	၃	ရွာအတွင်းဇေယျာ	□ မ □ ကျား			
	၄	ကျေးဇူးရေး (အဖွဲ့ချုပ်)	□ မ □ ကျား			
	၅	လူ့အဖွဲ့အစည်း	□ မ □ ကျား			

VDP အရည်အသွေးထိန်းချုပ်မှု

ထိန်းချုပ်သူ-

ရက်စွဲ-

ရွာ- ၂၀၁၉ ခုနှစ်အတွက် VDP ရက်စွဲ- ၁၆.၁.၂၀၁၆

မြို့နယ်- မေတ္တာတို့ ရှေးကျေးရွာအုပ်စု- ၂၀၁၉ ခုနှစ်

(က) ခြုံငုံခြင်း (မြို့နယ်အဆင့်)- PC 8 ၏ Data အရ မှန်ကန်မှုရှိကြောင်းစစ်ပါ။

(ခ) အသေးစိတ် စစ်ဆေးခြင်း- တစ်မြို့နယ်တွင် ၁၀ ရွာ မှ ၂၀ ရွာ ကျေးရွာအုပ်စု(VDPs)များကို အရည်အသွေးစစ်ဆေးရန်ရွေးပါ။ တစ်မြို့နယ်တွင် ကျေးရွာ ၂၀ ထက်ကျော်လျှင် ကျပန်းနမူနာရွေးပါ။

(၁) VDP စာရွက်စာတမ်းပြီးဆုံးမှုကို စစ်ဆေးပါ။ (OM အရ)

- မျက်နှာပုံ (အပုံ)
- မာတိကာ
- ကျေးရွာအခြေခံ Data
- PSA အကျဉ်းချုပ်နှင့် PRA လုပ်ငန်းစဉ်
- အမျိုးသား/အမျိုးသမီးအဖွဲ့များ၏ အခက်အခဲများ
- ကျေးရွာမှော်မှန်းချက် (ဆွေးနွေးချက်ရလဒ်)
- အမျိုးသား/အမျိုးသမီးအဖွဲ့များသဘောတူထားသည့် နောင်လေးနှစ်အတွက် ဦးစားပေးလုပ်ငန်းများစာရင်း (အခြေခံအဆောက်အအုံ၊ အသက်မွေးမှု၊ ပညာရေး၊ လူမှုရေးထိန်းသိမ်းမှု...)

နောက်ဆက်တွဲများ-

- လူမှုရေးအကဲဖြတ်မှု စာရွက်စာတမ်းခါတ်ပုံနှင့် PRA လုပ်ငန်းစဉ် (ခြံနိုင်လျှင်)၊ မြေပုံများ ပါရမည်၊ စည်းစိမ်ပိုင်ဆိုင်မှုအဆင့်၊ venn ပုံ...
- ကျေးရွာစီမံကိန်းရေးဆွဲရေးအစည်းအဝေးမိတ္တူ
- ကျေးရွာ၏အချက်အလက် (PC 1 ပုံစံ)
- ကျေးရွာမှော်မှန်းချက်

(၂) လူမှုရေးအကဲဖြတ်မှုအရည်အသွေးနှင့် VDP စစ်ဆေးပါ။

- VDP တွင်ပါဝင်သောဦးရေ (အမျိုးသား/အမျိုးသမီး)-
- လူမှုရေးအကဲဖြတ်မှုအရည်အသွေးနှင့် VDP အတွက် ရက်ပေါင်း-
- PRA ပစ္စည်းများ အသုံးပြုသည့် အရေအတွက်-

- ပါဝင်သောဦးရေနှင့် လုပ်ငန်းများ မှတ်တမ်းတင်ခြင်း (အစည်းအဝေးမှတ်တမ်း၊ အဖွဲ့ခေါ်တွင်းပုံ၊ တိုင်းရင်းသားအနည်းစုနှင့် ထိခိုက်လွယ်သော အဖွဲ့များ)
 - အလွန်ကောင်း
 - ကောင်း
 - ညံ့
- လုပ်ငန်းများ မှတ်တမ်းတင်ခြင်းနှင့် အမျိုးသမီးအဖွဲ့အစည်းအဝေး၏ရလဒ် အားခွဲခြားပေးထားသလား။
 - ရှိ
 - မရှိ
- စီမံကိန်းအရေအတွက် (အမျိုးသား/အမျိုးသမီးရွေးချယ်မှုအရေအတွက်)-
- PRAနှင့်သက်ဆိုင်သောအခြား စီမံကိန်းအရေအတွက် (အမျိုးသား/အမျိုးသမီးရွေးချယ်မှုအရေအတွက်)-