

ပြည်ထောင်စုသမ္မတမြန်မာနိုင်ငံတော် အစိုးရ
စိုက်ပျိုးရေး၊ မွေးမြူရေးနှင့် ဆည်မြောင်းဝန်ကြီးဌာန
(ကျေးလက်ဒေသဖွံ့ဖြိုးတိုးတက်ရေးဦးစီးဌာန)

စေတုတ္ထရာမြို့နယ်



လူထုဗဟိုပြုစီမံကိန်း

National Community Driven Development Project
(NCDDP)



ကျေးရွာဖွံ့ဖြိုးရေးအစီအစဉ်

Village Development Plan (VDP)

ညောင်ကုန်းကျေးရွာအုပ်စု၊ ညောင်ကုန်းကျေးရွာ

၂၀၁၆ ခုနှစ်

စေတုတ္ထရာမြို့နယ်

မာတိကာ

စဉ်	အကြောင်းအရာ
၁	မြို့နယ်မြေပုံ
* ၂	ကျေးရွာအုပ်စုမြေပုံ
၃	ကျေးရွာမြေပုံ
၄	ကျေးရွာအခြေခံအချက်အလက်များပုံစံ(၁)
၅	လူထုပူးပေါင်းပါဝင်သောလူမှုဆန်းစစ်ခြင်းနှင့်အကဲဖြတ်ခြင်း လုပ်ငန်းစဉ် (PSA/PRA) အကျဉ်းချုပ်ဇယား
၆	ကျေးရွာဖွံ့ဖြိုးရေးအစီအစဉ်အတွက်အသုံးပြုခဲ့သော PRA Toolsများနှင့် တစ်စုခြင်းစီအတွက်သုံးသပ်ချက်များ
၇	ကျေးရွာအုပ်စု၊ကျေးရွာကော်မတီဖွဲ့စည်းပုံဇယား
၈	ကျေးရွာဖွံ့ဖြိုးရေးဦးစားပေးအစီအစဉ်ပုံစံ (၃)
၉	ကျေးရွာအုပ်စုစီမံကိန်းလုပ်ငန်းခွဲရွေးချယ်ခြင်းပုံစံ (၄)
၁၀	ဦးစားပေးလုပ်ငန်းအကျဉ်းချုပ်ဇယား
၁၁	အစည်းအဝေးတက်ရောက်သူစာရင်းပုံစံ (၁၂)
၁၂	အစည်းအဝေးမှတ်တမ်း
၁၃	အစည်းဝေးပြုလုပ်သည့် ဓါတ်ပုံများ
၁၄	ကဏ္ဍအလိုက်ဦးစားပေးဖွံ့ဖြိုးရေးလုပ်ငန်းစဉ်များ
၁၅	ကျေးရွာဖွံ့ဖြိုးရေးစီမံချက်အရည်အသွေးထိန်းချုပ်မှု (Check list for VDP)

စေတုတ္ထရာမြို့နယ်ပြမြေပုံ



စေတုတ္ထရာမြို့နယ်
မကျေးတိုင်း
၁ လက်မ = ၂ မိုင်စကေး



ရည်ညွှန်းချက်

- တိုင်း၊ မြည်နယ်ခြား -----
- မြို့နယ်ခြား -----
- ကားလမ်း -----
- မာယုရွာဆိုင်ရုံခြားမျဉ်း -----
- မြို့ -----
- မာယုရွာဆိုင်ရုံ -----
- မာယုရွာ -----
- မြစ်ချောင်း -----

ညောင်ကုန်းကျေးရွာအုပ်စု အခြေပြမြေပုံ

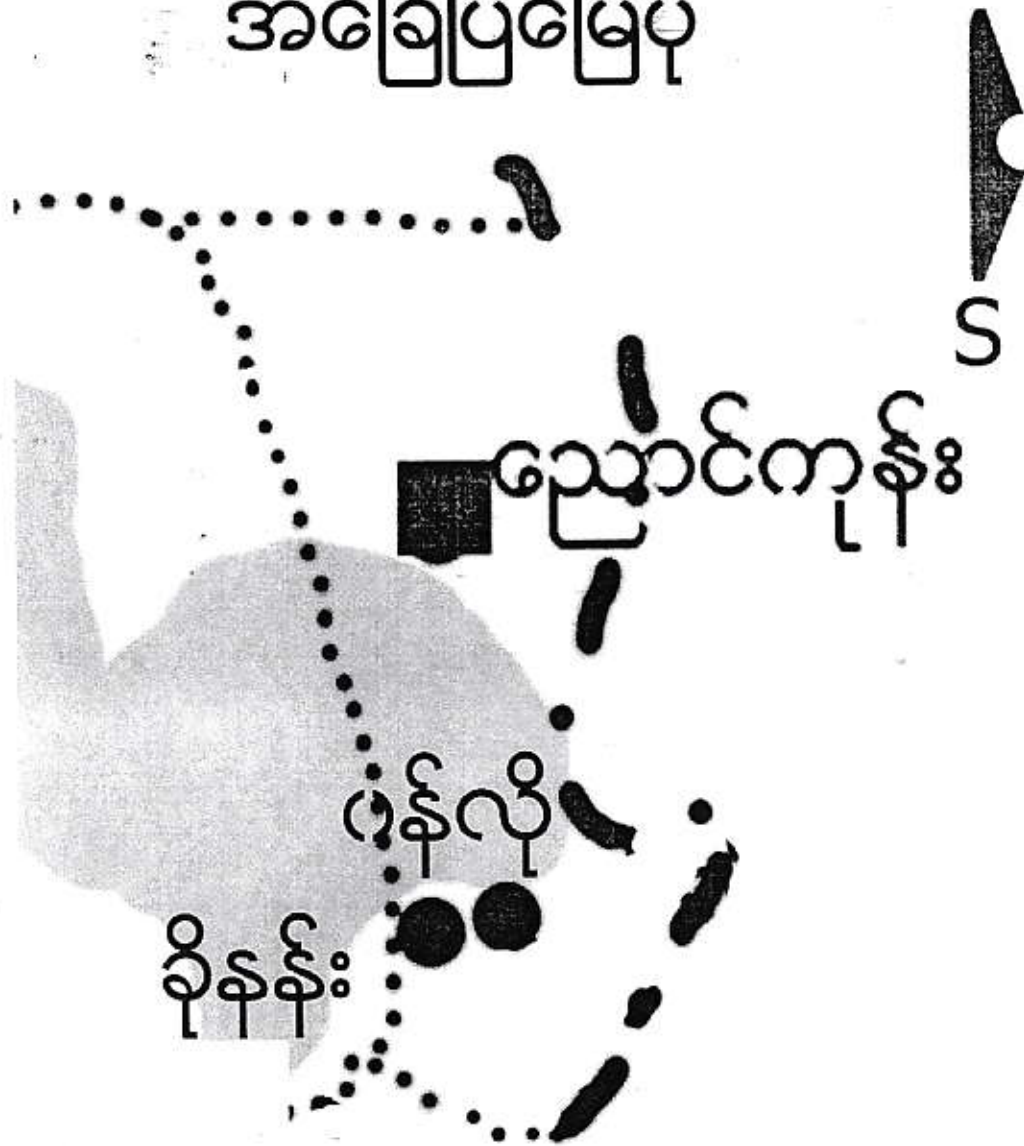

- ကျေးရွာအုပ်စု ■
- ကျေးရွာ ●
- ကျေးရွာအုပ်စုခြားမျဉ်း
- ချောင်း —

မကွေးတိုင်းဒေသကြီး၊ မင်းဘူးခရိုင်၊ စေတုတ္တရာမြို့နယ်၊ ညောင်ကုန်းကျေးရွာအုပ်စု၊
ညောင်ကုန်းကျေးရွာ အတွက်ချမြေပုံ

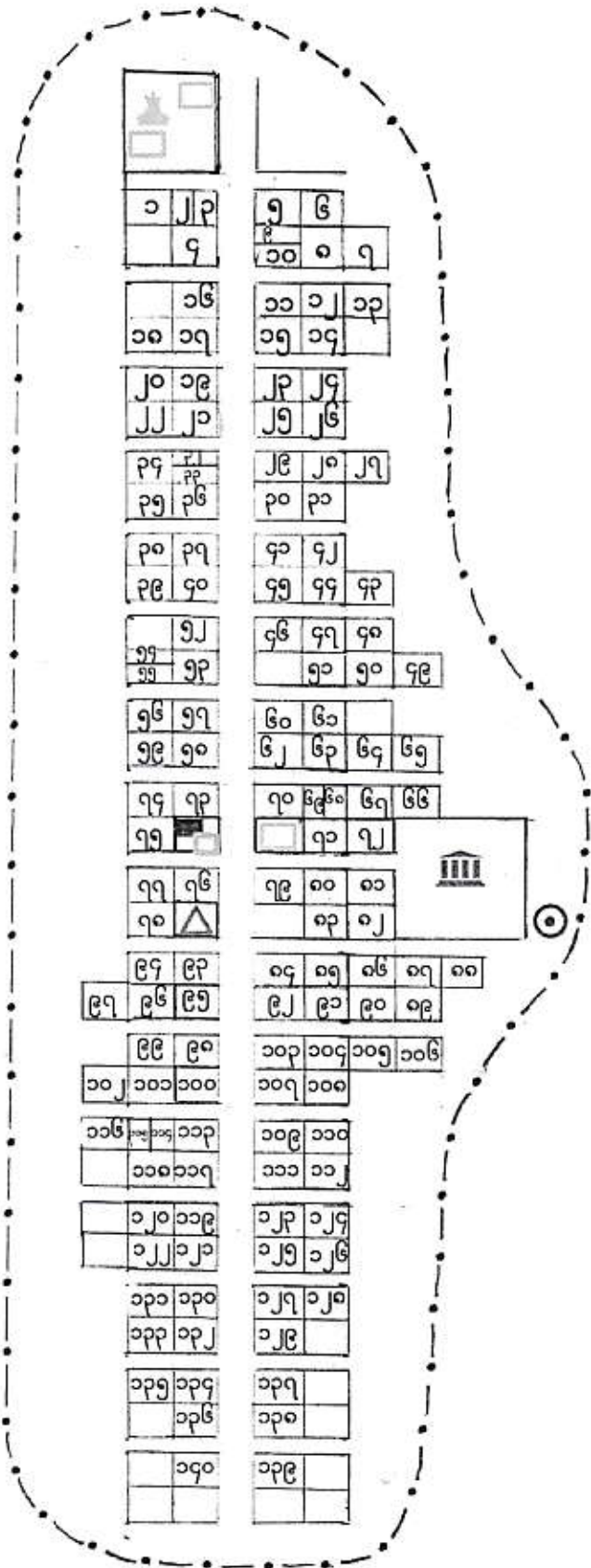
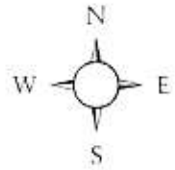

- ရည်ညွှန်းချက်
- အိမ်ယာကွက်၊ မြေကွက်
 - ဘုန်းတော်ကြီးကျောင်း
 - ရေတွင်း
 - ခရပ်
 - စာသင်ကျောင်း
 - ကျန်းမာရေးဌာနခွဲ
 - အုပ်ချုပ်ရေးမှူးရုံး
 - ခရုကန်

စတုတ္ထအဆင့်	တိမ်မြေ	တိမ်ထောင်စု	လူဦးရေ			စာသင်ကျောင်း အဆောင်အဦး ဗဟုစာရင်း	ဘုန်းတော်ကြီးကျောင်း အဆောင်အဦး ဗဟုစာရင်း	ရေတွင်း အဆောင်အဦး ဗဟုစာရင်း	တာဝန် အဆောင်အဦး ဗဟုစာရင်း	ကျန်းမာရေး အဆောင်အဦး ဗဟုစာရင်း	မှန်လှည်
			ကျား	မ	စုစုပေါင်း						
ညောင်ကုန်း	၁၄၀	၁၃၀	၃၃၆	၃၀၉	၆၄၅	၂	၁	-	၃	၁	

ပုံစံစ-၁ ကျေးရွာအခြေခံအချက်အလက်များ (Form PC 1)

လမ်းညွှန်ချက်/ကျေးရွာတစ်ရွာသို့ ပထမဆုံးမိတ်ဆက်ခရီးသွားရောက်သော အခါ လူထုစည်းရုံးရေးမှူးသည် ကျေးရွာခေါင်းဆောင်များအား ကျေးရွာအချက်အလက်များကို မေတ္တာရပ်ခံ၍ တောင်းခံရသည်။ ဤအချက်အလက်များကို စီမံကိန်းမိတ်ဆက်အစည်းဝေးမတိုင်မီ တောင်းခံရမည်။ စီမံကိန်းမိတ်ဆက်အစည်းဝေးတွင် လူထုစည်းရုံးရေးမှူးသည် ဤအချက်အလက်များအား စစ်ဆေးပီးမှန်ကန်အောင် ပြုလုပ်ရမည်။ ပြီးနောက်တွင် လူထုစည်းရုံးရေးမှူးမှ သတင်းအချက်အလက်ထဲသို့ Tablets မှတစ်ဆင့် ဖြည့်သွင်းရမည်။

ကျေးရွာအုပ်ချုပ်ရေးမှူးအမည် ဦးထွန်းအောင် ကျေးရွာအုပ်ချုပ်ရေးမှူး၏ ဖုန်းနံပါတ် လူထုစည်းရုံးရေးမှူး၏ အမည်

ပြည်နယ်/တိုင်းဒေသကြီး ဟော မြို့နယ် ခေ ဟော ကျေးရွာအုပ်စု ကျေးရွာ
 ဇောင် ကျေးရွာ ဇောင် ကျေးရွာ

က. လူဦးရေ

လူမျိုးစု	အိမ်ထောင်စုအရေအတွက်	ကိုးကွယ်သည့်ဘာသာ	အိမ်ထောင်စုအရေအတွက်
လူမျိုးစု (၁)-----	၁၄၃	ဘာသာ(၁)-----	၁၄၃
လူမျိုးစု (၂)-----		ဘာသာ(၂)-----	
လူမျိုးစုရော-----		ဘာသာရော-----	

လူဦးရေ	အမျိုးသား(အရေအတွက်)	အမျိုးသမီး(အရေအတွက်)
အိမ်ထောင်စုဦးစီး	၃၂၀	၃၄၅
	၁၄၃	၂၇

(ခ) လက်လှမ်းမီအသုံးပြုနိုင်သည့် အဆောက်အဦများ

စာသင်ကျောင်း	အမှတ်ခြံပိ	ကျန်းမာရေး	အမှတ်ခြံပိ	ဘာသာရေးအဆောက်အဦ	အမှတ်ခြံပိ
အထက်တန်းကျောင်း	<input type="checkbox"/>	ဆေးရုံ	<input type="checkbox"/>	စေတီ	<input type="checkbox"/>
အလယ်တန်းကျောင်း	<input checked="" type="checkbox"/>	ကျန်းမာရေးဌာန	<input type="checkbox"/>	ဘုန်းကြီးကျောင်း	<input checked="" type="checkbox"/>
မူလတန်းကျောင်း	<input type="checkbox"/>	ကျန်းမာရေးဌာနခွဲ	<input type="checkbox"/>	ဟိန္ဒူဘုရားကျောင်း	<input type="checkbox"/>
မူကြိုကျောင်း	<input type="checkbox"/>	ဆေးပေးခန်း	<input checked="" type="checkbox"/>	ခရစ်ယာန်ကျောင်း	<input type="checkbox"/>
အခြား	<input type="checkbox"/>	အခြား	<input type="checkbox"/>	ဗလီ	<input type="checkbox"/>
				အခြား	<input type="checkbox"/>
မှတ်ချက်		မှတ်ချက်		မှတ်ချက်	

(ဂ) ကျွမ်းကျင်သူများမှတ်တမ်း ၊ ကျေးရွာတွင်နေထိုင်သော သို့မဟုတ် တခြားရွာမှလာရောက်သော ကျွမ်းကျင်သူများ

	(၁) စာသင်ကျောင်း		(၂) ကျန်းမာရေး		(၃) လက်မှုပညာရှင်	
	ရွာတွင်နေထိုင်သူ	အခြားရွာမှလာသူ	ရွာတွင်နေထိုင်သူ	အခြားရွာမှလာသူ	ရွာတွင်နေထိုင်သူ	အခြားရွာမှလာသူ
မူလတန်း/ပြင်ဆရာ၊ ဆရာမ	<input type="checkbox"/>	<input type="checkbox"/>	ဆရာဝန်	<input type="checkbox"/>	လက်သမား	<input checked="" type="checkbox"/>
အထက်တန်း/ပြင်ဆရာ၊ ဆရာမ	<input type="checkbox"/>	<input type="checkbox"/>	လက်ထောက်ကျန်းမာရေးမှူး	<input type="checkbox"/>	ပန်းရံ	<input type="checkbox"/>
အလယ်တန်း/ပြင်ဆရာ	<input checked="" type="checkbox"/>	<input type="checkbox"/>	အမျိုးသမီးကျန်းမာရေး	<input type="checkbox"/>	လှုပ်စစ်ဆိုင်ရာ	<input type="checkbox"/>

ကြိုတင်စာချုပ်အခြား	<input type="checkbox"/>	<input type="checkbox"/>	အရံသားဖွား	၂၃	<input type="checkbox"/>	ရေပိုက်သွယ်သူ	<input type="checkbox"/>	<input type="checkbox"/>
အခြား	<input type="checkbox"/>	<input type="checkbox"/>	ပြည်သူ့ကျန်းမာရေးလုပ်သား (၁)/(၂)	၂၃	<input type="checkbox"/>	စက်ပြင်ဆရာ	<input type="checkbox"/>	<input type="checkbox"/>
မှတ်ချက်				မှတ်ချက်				မှတ်ချက်

(ဃ) ကျေးရွာသို့ ရောက်ရှိနိုင်သည့်လမ်းအခြေအနေ / ကျေးရွာတစ်ရွာသည် ၎င်း၏ကျေးရွာအုပ်စုနှင့် ဆက်သွယ်ထားသော လမ်းအခြေအနေ (အောက်ပါတို့ကိုပိုင်းပါ)

ကျောက်ကြမ်းလမ်း ကတ္တရာလမ်း ကွန်ကရစ်လမ်း မော်တော်ဆိုင်ကယ်လမ်း
 ကျောက်ခင်းလမ်း မြေသားလမ်း လှသွားလမ်း အခြား

(င) ကျေးရွာဖွံ့ဖြိုးမှုစီမံချက်

- (၁) လူထုဝတ်ပြုစီမံကိန်းမစတင်မီ ဤကျေးရွာတွင်ကျေးရွာဖွံ့ဖြိုးမှု စီမံချက်ရှိခဲ့ပါသလား? ပိုင်းပါ
 ရှိပါသည်/မရှိပါ/မသိပါ
- (၂) ရှိခဲ့ပါလျှင် ဤစီမံချက်ကို မည်သည့် ခုနှစ်တွင်ပြင်ဆင်ခဲ့ပါသနည်း? နှစ်-----/မသိပါ
- (၃) ဤစီမံချက်ကို ပြန်လည်မူအတည်ပြုခဲ့ပါသလား? ပြုခဲ့ပါသည်/မပြုခဲ့ပါ /မသိပါ

(စ) ခရီးအကွာအဝေး

- (၁) ဤကျေးရွာ၏ဝတ်ပြုမှုမစတင်မီမတိုင်မီ ဤကျေးရွာအုပ်စုအထိခရီးမိုင်မည်မျှကွာဝေးသနည်း? မိုင်-----/မသိပါ
- (၂) ဤကျေးရွာမှ ၎င်းကျေးရွာအုပ်စုဝတ်ပြုမှုမစတင်မီမတိုင်မီ ကြားဖြင့်သည့်အချိန် ခြောက်သွေ့ ရာသီတွင်ကြာချိန် ----- ထော်လာဂျီ/မော်တော်ဆိုင်ကယ်/ခြေလျှင်/လား/မော်တော်ဘုတ်/ အခြား ----- စသည်တို့ဖြင့်သွားလျှင်ကြာမြင့်သည့်အချိန်
 မိုးရာသီတွင်ကြာချိန် ----- ထော်လာဂျီ/မော်တော်ဆိုင်ကယ်/ခြေလျှင်/လား/မော်တော်ဘုတ်/ အခြား ----- စသည်တို့ဖြင့်သွားလျှင်ကြာမြင့်သည့်အချိန်

(ဆ) ပတ်ဝန်းကျင်ဆိုင်ရာသဘာဝဘေးအန္တရာယ် -

ဤကျေးရွာတွင်ကြေးခြင်းကဲ့သို့ သဘာဝဘေးအန္တရာယ်ကျရောက်ဖူးခြင်းရှိပါသလား။
 မရှိပါ ရှိပါသည် ရှိလျှင်ဖော်ပြပါ - သေဆုံး - ၂.၀၀၆ / ၂၀၀၇

(ဇ) ကျေးရွာတွင် ဖွဲ့စည်းထားသော အဖွဲ့အစည်းများ

လူထုဝတ်ပြုစီမံကိန်းမတိုင်မီ ဤကျေးရွာတွင် ကျေးရွာဖွံ့ဖြိုးရေးအတွက် အစိုးရ(သို့)ရွာသားများကိုယ်တိုင်(သို့) စီမံကိန်းတစ်ခုခုမှ ဖွဲ့စည်းထားသည့် အဖွဲ့အစည်းများရှိပါသလား။

Save the Children

ကျေးရွာခေါင်းဆောင်

အမည် ဦးထွန်းမင်း

လက်မှတ်

နေ့စွဲ ၃.၂.၂၀၀၇

လူထုစည်းရုံးရေးမှူး

အမည်

ဦးကျော်စောဇော်

လက်မှတ်

နေ့စွဲ ၃.၂.၂၀၀၇

လူထုပူးပေါင်းပါဝင်သောလူမှုဆန်းစစ်ခြင်းနှင့်အကဲဖြတ်ခြင်းလုပ်ငန်းစဉ်(PSA/PRA)အကျဉ်းချုပ်

စဉ်	အကြောင်းအရာ	ရက်စွဲ	ဦးတည်အုပ်စု	တက်ရောက်သူ			အဓိကဆွေးနွေးချက်များ
				ကျား	မ	ပေါင်း	
၁	လူမှုစီးပွားအဆင့်သတ်မှတ်ခြင်း (Wealth Ranking)	၃.၂.၂၀၁၆	ချမ်းသာ၊ အလယ်အလတ်၊ နွမ်းပါးအုပ်စု	၂၈	၄၆	၇၄	ကျေးရွာလူမှုစီးပွားအုပ်စုများ၊ ခွဲခြားသတ်မှတ်နိုင်ရေးအတွက် အခြေခံစံနှုန်းများသတ်မှတ်ခြင်း ကျေးရွာသားများနှင့်အများသ ဘောတူခွဲခြားသတ်မှတ်ခြင်း
၂	ရာသီခွင်ပြပြက္ခဒိန် (Seasonal Calender)	၃.၂.၂၀၁၆	ကော်မတီဝင်၊ အမျိုးသမီး၊ အမျိုးသားများ	၂၈	၄၆	၇၄	ရာသီဥတု၊စိုက်ပျိုးသီးနှံများ၊ လယ်ယာလုပ်ငန်းများ၊ ဝင်ငွေထွက်ငွေမွေးမြူ ရေးလုပ်ငန်းများ၊
၃	ကျေးရွာလူနေမှုပြသယံဇာတမြေပုံ (social Map/Resource Map)	၃.၂.၂၀၁၆	ရပ်မိ၊ရပ်ဖ ကော်မတီဝင်များ	၂၄	၃၂	၅၆	အိမ်အမျိုးအစားများ၊အခြေခံ အဆောက်အဦများ၊လမ်းပန်း ဆက်သွယ်ရေးအခြေအနေ၊ လယ်ယာမြေမြစ်ချောင်း၊ ရေတွင်းရေကန်သစ်တောများ
၄	ပြဿနာသစ်ပင် (Problem Tree)	၃.၂.၂၀၁၆	အမျိုးသား၊ အမျိုးသမီးများ	၂၇	၄၅	၇၂	ဆွေးနွေးထားသောအခြေခံ အဆောက်အဦများနှင့်အ သက်မွေးဝမ်းကြောင်းလုပ်ငန်း များ
၅	ကျေးရွာ၏ငါးနှစ်စာဦးစားပေး အစီအစဉ်(Pair Wise)	၃.၂.၂၀၁၆	အမျိုးသားအုပ်စု၊ အမျိုးသမီးအုပ်စု၊ လူငယ်အုပ်စု၊ ရပ်မိရပ်ဖအုပ်စု	၂၇	၄၅	၇၂	အကျိုးပြုဦးရေအကျိုးခံစားခွင့် နှင့်အဓိကလိုအပ်ချက်များပေ မူတည်ပြီးဆုံးဖြတ်သည်။
၆	အဖွဲ့အစည်းချိတ်ဆက်ပုံ (Venn Diagram)	၃.၂.၂၀၁၆	အဖွဲ့၊ အုပ်ချုပ်ရေးအဖွဲ့၊ ကျေးရွာစီထောက် အဖွဲ့	၂၇	၄၅	၇၂	ကျေးရွာတွင်ရှိအဖွဲ့အစည်းများ နှင့်ဖွံ့ဖြိုးရေးလုပ်ငန်းအတွက်ချိတ် ဆက် ဆောင်ရွက်လုပ်ကိုင်မှု
၇	ပင့်ကူအိမ်ကွန်ယက် (Spider Web)	၃.၂.၂၀၁၆	အမျိုးသား၊ အမျိုးသမီးများ	၂၇	၄၅	၇၂	အမျိုးသား၊ အမျိုးသမီးများတန်းတူအခွင့်အ ရေးရရှိမှုနှင့်မရရှိသည်အ ကြောင်းအရင်းများ

၈	အမျိုးသား၊ အမျိုးသမီးများ၏ တနေ့တာလုပ်ငန်းသုံးသ ပ်မ (Men/Women timeline)	၃.၂.၂၀၁၆	အမျိုးသား၊ အမျိုးသမီးများ	၂၇	၄၅	၂	အမျိုးသား၊ အမျိုးသမီးများ၏တနေ့တာအလုပ် ချိန်နှင့်အားလပ်ချိန်များသုံးသပ် ချက်
၉	အိမ်မက်ပြမြေပုံ (Dream Map)	၃.၂.၂၀၁၆	ကျေးရွာစီထောက် အဖွဲ့ကျေးရွာလူထု	၂၄	၃၂	၅၆	နောင်တချိန်ကျေးရွာတွင် ဖြစ်စေလိုသောအနာဂတ်မြင် ကွင်းများထည့်သွင်းရေးဆွဲခြင်း
၁၀	ကျေးရွာသမိုင်းကြောင်း (village History)	၃.၂.၂၀၁၆	ကျေးရွာစီထောက် အဖွဲ့ကျေးရွာလူထု	၂၄	၃၂	၅၆	ကျေးရွာဖြစ်ပေါ်လာပုံ သမိုင်းကြောင်း

ဥစ္စာနေအဆင့် ခွဲခြားမှု စံနမူနာပုံစံ

မြို့နယ် ...စစ်ကိုင်း... ကျေးရွာအုပ်စု ...အုတ်ကောက် ကျေးရွာ ...အုတ်ကောက်... ရက်စွဲ ...၃.၂.၂၀၂၀

အကြောင်းအရာ	ချမ်းသာ	အလယ်အလတ်	နွမ်းပါး
နေအိမ်အခြေအနေ	အုတ်မြို့ ၁ ငှက်၊ ပျဉ် ကျ-၂ ထပ်	အုတ်မြို့ ၁ ကျွဲကျ ငှက်၊ ၂ ထပ်	အုတ်မြို့ ၁ ကျွဲကျ ၃ ထပ်
စက်ပစ္စည်းပိုင်ဆိုင်မှု	TV, ပျဉ် ၁ စောင်၊ မိုင်းကပ်	ပျဉ် ၁ မှန်စောင်	မှန်စောင်
လယ်ယာမြေပိုင်ဆိုင်မှု	၅ ဧကကျော်	(၅) ဧကကျော်ကျော်	၆ ဧက သာ
ကျွဲ၊ နွား ပိုင်ဆိုင်မှု	ကျွဲ ၂၊ နွား ၁	ကျွဲ ၁၊ နွား ၁	ကျွဲ
တန်ဖိုးပျမ်းမျှဝင်ငွေ	ကျွဲ ၁ သိန်း ၂၀၀ ဝက်ကျပ်	ကျွဲ ၁ (၅၅၀ သိန်း) ၅၀၀ သိန်း (၂၀၀) ကျော်	ကျွဲ ၁ သိန်း
စားနပ်ရိက္ခာပူလုံမှု	၅၀၀ ကျပ် ပျဉ် ၁ မှန်	ကျွဲ ၁ သိန်း ၁၀၀ ပျဉ် ၁ မှန် သိန်း	ကျွဲ ၁ သိန်း ၅၀၀ ကျွဲ ၁ သိန်း ၅၀၀
စုစုပေါင်းအိမ်ထောင်စု	၁၃	၇၃	၅၇

မူပိုင်ခွင့်ပိုင်ဆိုင်

-

၆

၄

 ဖြတ်တမ်းတင်သူ
 အောင်အောင်စိုး
 (CF)

စဉ်	ချမ်းသာ	အလယ်အလတ်	နွမ်းပါး
၁	ဦးဉာဏ်	ဦးမင်းမောင်	ဦးဌေးအောင်
၂	ဦးကျော်မောင်	ဦးကျော်စိုးနိုင်	ဦးထွန်းစိုး
၃	ဦးစိုလ်သက်	ဦးလှဝင်းကို	ဦးမြင့်ရွှေ
၄	ဦးမြကွန်း	ဦးသန်းလွင်	ဦးထွန်းရီ
၅	ဦးဌေးကြီး	ဦးအေးစိုး	ဦးအောင်နိုင်
၆	ဦးဝင်းတင်	ဦးပန်	ဦးလှကြည်
၇	ဦးဌေးနိုင်	ဦးဖိုးမှတ်	ဦးသိန်းဇော်
၈	ဦးလှစုန်း	ဦးညိုခင်	ဒေါ်မြရီ
၉	ဦးမျိုးတင့်နိုင်	ဦးအေးစိုး	ဦးဒုံးပေ
၁၀	ဦးသောင်းညွန့်	ဦးတင့်လွင်	ဒေါ်ဝင်းမိုး
၁၁	ဦးငြိမ်	ဦးသန်းထွန်း	ဦးသောင်းဌေး
၁၂	ဦးတင်ဝင်း	ဦးတင်ပို	ဦးဝင်းကို
၁၃	ဦးဝင်းလှိုင်	ဦးကျော်ရွှေ	ဦးကျန်
၁၄		ဦးမောင်မောင်	ဦးအေးထွန်း
၁၅		ဦးအေးချို	ဦးကျော်ဝင်း
၁၆		ဦးဖိုးချို	ဦးသိန်မြင့်
၁၇		ဦးသန်းစိုး	ဦးဇော်အောင်
၁၈		ဦးစန်းမောင်	ဦးအောင်မြင့်
၂၀		ဦးကျော်ရွှေ	ဦးရဲရွှေ
၂၁		ဦးတင်ထွန်းအောင်	ဦးစိုးမြင့်
၂၂		ဦးမော့	ဦးဝင်းတိုး
၂၃		ဦးဝင်း	ဦးဘိုလွင်
၂၄		ဒေါ်ကြင်မိုန်	ဦးလှထွန်း
၂၅		ဒေါ်မြကြည်	ဦးစံမြင့်
၂၆		ဦးကြည်ခင်	ဦးထွန်းကြည်
၂၇		ဦးထွန်းအေး	ဦးစိုးတင့်
၂၈		ဦးလှသွင်	ဦးကျော်သူ
၂၉		ဦးမြသောင်	ဦးကျော်ထွေး
၃၀		ဦးတူး	ဦးဖိုးတိုး
၃၁		ဦးကျော်ဝေ	ဦးလှိုင်မင်းဦး
စဉ်	ချမ်းသာ	အလယ်အလတ်	နွမ်းပါး
၃၂		ဦးလှမင်း	ဦးဝင်းဦး

၃၃		ဦးတင်သိန်း	ဦးသန်းစိုး
၃၄		ဦးတင်မောင်မြင့်	ဦးတင်သောင်း
၃၅		ဦးကျော်မင်း	ဦးတင်မြင့်
၃၆		ဦးနိုင်ဦး	ဒေါ်မာစန်း
၃၇		ဦးကြည်လွင်	ဦးအောင်ကိုလင်း
၃၈		ဦးဇော်ဦး	ဦးကြည်လှိုင်
၃၉		ဦးမြမောင်	ဦးမှတ်ရင်
၄၀		ဦးနေလင်းထွန်း	ဦးဌေးလေး
၄၁		ဦးသန်းရွှေ	ဦးသန်းအေး
၄၂		ဦးမှတ်တင်	ဦးမိုးလွင်
၄၃		ဦးဝင်းထူး	ဦးမင်းအောင်
၄၄		ဦးသိန်းလွင်	ဒေါ်ခင်ဝင်း
၄၅		ဦးမိုးခင်	ဦးအောင်မင်း
၄၆		ဦးဖြိုးကြည်	ဦးဖိုးတိပ်
၄၇		ဦးမုံ	ဦးဖိုးရီ
၄၈		ဦးမိုကျော်	ဦးရဲတင့်
၄၉		ဦးခင်မောင်အေး	ဦးမှတ်ခင်
၅၀		ဦးကြည်မောင်	ဦးခင်စိုး
၅၁		ဒေါ်ခင်မြ	ဦးလှိုင်မင်းစိုး
၅၂		ဦးနိုင်းမင်းဦး	ဦးတင်လှိုင်
၅၃		ဦးဝင်းမောင်	ဦးခင်မြိုင်
၅၄		ဒေါ်ယါခင်	ဦးကျော်ရှိန်
၅၅		ဦးမြင့်စိုး	ဦးအောင်ဌေး
၅၆		ဦးတင်ထွန်း	ဦးသိန်ဇော်
၅၇		ဦးထွန်းမိုး	ဦးဖိုးရဲ
၅၈		ဦးအေး	
၅၉		ဦးခိုင်စိုး	
၆၀		ဦးခင်မောင်ကြည်	
၆၁		ဦးစန်းလှ	
၆၂		ဦးဝင်းတင်	
စဉ်	ချမ်းသာ	အလယ်အလတ်	နွမ်းပါး
၆၃		ဒေါ်မြမေ	
၆၄		ဒေါ်ငွေမိုး	
၆၅		ဦးသိန်ဇော်ဦး	

၆၆		ဦးအေးကို	
၆၇		ဦးမင်းမောင်သန်း	
၆၈		ဦးခင်အောင်	
၆၉		ဦးဖိုးထွား	
၇၀		ဦးမြင့်ခင်	
၇၁		ဦးလှိုင်မင်းကို	
၇၂		ဦးဝင်းရှိန်	
၇၃		ဦးပေါ်အေး	
၁၄၃	၁၃	၇၃	၅၇
	အမျိုးသမီးဦးဆောင်	၆	၄

မကွေးတိုင်းဒေသကြီး ၊ စေတုတ္တရာမြို့နယ် ၊ သောဓကုန်းအုပ်စု၊

သောဓကုန်းကျေးရွာ၏ ဥစ္စာဓန ပိုင်ဆိုင်သူ သုံးသပ်ချက်။

နေ့စွဲ - ၃. ၂. ၂၀၁၆

နေရာ - သောဓကုန်းကျေးရွာ၊ ရွာလယ်ရေရပ်

သောဓကုန်းအုပ်စု ၊ သောဓကုန်းကျေးရွာ၏ ဗာဓိက ဖာသက်မွေးဝမ်း
ကြောင်း တောဗိယာ ခိုက်ပျိုးခြင်း နှင့် ဝါးခုတ်ခြင်းကုန်လုပ်ငန်း လုပ်ကြသည်။ ။
ဇနီးမိတ်ဖက်အဖွဲ့မှာ သွပ်မိုး ၊ ပျဉ်ဆောင် ၊ ပျဉ်ခင်း ၊ ဒုဗ္ဗသွပ်မိုး ၊ ထင်္ဂါ ၊
ဝါးထင်္ဂါ ၊ ဝါးကြမ်းခင်း နှင့် သက္ကယ်မိုး နှစ်ဦးဖြစ်ပြီး နေထိုင်ကြသည်။ အဆင်
ပြေချမ်းသာသော မိသားစုများသည် IV၊ ဖုန်း ၊ စကောင်း ၊ ဆိုင်ကပ် ဟာ(ရွှေက) ခိုပြီး
ခွား ၆၂၅ ချိန်ရှိသည်။ အလယ်ကလောင် မိသားစုမှာ ဖုန်း ၊ မှန်ဆောင် ၊ ဟာအုန်းလယ်
နှစ် ခွား ၆၁၅ ချိန်ရှိသည်။ ဆင်းရဲသော မိသားစုများမှာ - မြန်တောင်ဟာရှိပြီး
တောဗိယာ များတွင် နေ့စားအလုပ်လုပ်ပြီး ခိုက်ပျိုးကုန်ချိန်တွင် တောကောင်
ဟာရှိပြီး ဝါးခုတ်ခါ သက္ကယ်များ ပြုလုပ်လျှင် နေထိုင်စားသောက်ကျသည်။
ချမ်းသာသော မိသားစုမှာ (၆၃၅) နှစ် ၊ အလယ်ကလောင် မိသားစု(၇၃၅) နှစ်၊
နှင်းပါးသော မိသားစုမှာ (၅၇၅) နှစ် ရှိပါသည်။ ဓာမျိုးသမီး ဦးဆောင်သော နှစ်မှာ
၆၅၅ နှစ်ခန့် ရှိပါသည်။ အလယ်ကလောင်ခန့် နေထိုင်စားသောက်ပြီး ၆၄၅ နှစ်မှာ
ဆင်းရဲစွာနေထိုင်ပါသည်။

သောဓကုန်းရွာ၏ လူ့မိတ်ဖက် ကျားစုမှာ တောဗိယာခိုက်ပျိုးခြင်းကိုသာ
ဗာဓိကစောင့်ရှောက်ပြီး ကုန်ချိန် ကုန်ဆုံး သွားသော ဝါးခုတ်ခြင်းဖြင့် သက္ကယ်များစွာ
ပြုလုပ်ခြင်း ကုန်လုပ် ဖြစ်သော ဖာသက်မွေးဝမ်းကြောင်း ပြုပါသည်။

ကျေးရွာတွင် ကလောင်ရွာပါး၍ တစ်ခြားမြို့သို့ သွားရောက်လုပ်ကိုင်ကြ

ပါသည်။
ပါဝင်ဆွေးနွေးသူ - ကျား(၆၁)။ မ(၁၅)ဦး

ကျား - (၂၈) ဦး

နက္ခတ်ဇယား

ရက်စွဲ ၃.၂.၂၀၁၉

အချက်အလက်	တန်ခိုး	ကဆုန်	နယုန်	ဝါဆို	ဝါခေါင်	တော်သလင်း	သီတင်းကျွတ်	တန်ဆောင်မုန်း	နတ်တော်	ပြာသို	တပို့တွဲ	တပေါင်း	အိမ်ထောင်စုပေါင်း
ပရော်/နီ/ခေ	အင်္ဂါ	ပေါင်	ပေါင်	ပေါင်	ပေါင်	ပေါင်	ပေါင်	ပေါင်	ပေါင်	ပေါင်	ပေါင်	ပေါင်	၁၄၀
ပေါင်	ပေါင်	ပေါင်	ပေါင်	ပေါင်	ပေါင်	ပေါင်	ပေါင်	ပေါင်	ပေါင်	ပေါင်	ပေါင်	ပေါင်	၅၀
ပေါင်	ပေါင်	ပေါင်	ပေါင်	ပေါင်	ပေါင်	ပေါင်	ပေါင်	ပေါင်	ပေါင်	ပေါင်	ပေါင်	ပေါင်	၁၅၀
ပေါင်	ပေါင်	ပေါင်	ပေါင်	ပေါင်	ပေါင်	ပေါင်	ပေါင်	ပေါင်	ပေါင်	ပေါင်	ပေါင်	ပေါင်	၁၀
ပေါင်	ပေါင်	ပေါင်	ပေါင်	ပေါင်	ပေါင်	ပေါင်	ပေါင်	ပေါင်	ပေါင်	ပေါင်	ပေါင်	ပေါင်	၁၀
ပေါင်	ပေါင်	ပေါင်	ပေါင်	ပေါင်	ပေါင်	ပေါင်	ပေါင်	ပေါင်	ပေါင်	ပေါင်	ပေါင်	ပေါင်	၁၀
ပေါင်	ပေါင်	ပေါင်	ပေါင်	ပေါင်	ပေါင်	ပေါင်	ပေါင်	ပေါင်	ပေါင်	ပေါင်	ပေါင်	ပေါင်	၁၀
ပေါင်	ပေါင်	ပေါင်	ပေါင်	ပေါင်	ပေါင်	ပေါင်	ပေါင်	ပေါင်	ပေါင်	ပေါင်	ပေါင်	ပေါင်	၁၀
ပေါင်	ပေါင်	ပေါင်	ပေါင်	ပေါင်	ပေါင်	ပေါင်	ပေါင်	ပေါင်	ပေါင်	ပေါင်	ပေါင်	ပေါင်	၁၀
ပေါင်	ပေါင်	ပေါင်	ပေါင်	ပေါင်	ပေါင်	ပေါင်	ပေါင်	ပေါင်	ပေါင်	ပေါင်	ပေါင်	ပေါင်	၁၀

(၄၁) : နက္ခတ်ဇယား
 (၄၂) : နက္ခတ်ဇယား

မကွေးတိုင်းဒေသကြီး၊ စေတုတ္ထရာမြို့နယ်၊ ညောင်ကုန်းအုပ်စု၊ ညောင်ကုန်းကျေးရွာ၏ ရာသီခွင်ပြ
ပြက္ခဒိန်သုံးသပ်ချက်များ

နေ့စွဲ - ၃ . ၂ . ၂၀၁၆

စတင်ဆွေးနွေးချိန် - ၃ : ၀၀

ပြီးဆုံးချိန် - ၄ : ၀၀

ကြာချိန် - ၁ : ၀၀

နေရာ - ကျေးရွာ၊ရွာလယ်ဇရပ်

မကွေးတိုင်းဒေသကြီး၊ စေတုတ္ထရာမြို့နယ်၊ ညောင်ကုန်းအုပ်စု၊ ညောင်ကုန်းကျေးရွာ၏
ရွာလယ်ဇရပ်တွင် ဆွေးနွေးသော ရာသီခွင်ပြ ပြက္ခဒိန်ဇယားအား သုံးသပ်ခြင်း အစည်း အဝေးကို
ကျင်းပခဲ့သည်။

ညောင်ကုန်းကျေးရွာ၏ အဓိကအသက်မွေးဝမ်းကျောင်း လုပ်ငန်းမှာ တောင်သူလုပ်ငန်း
ဖြစ်ပါသည်။ တန်ခူးလတွင် ပေါင်းခုတ်၍၊ ကဆုန်လတွင် ယါထွန်ကာ နယုန်လတွင် ပဲစဉ်းငုံနှင့်နှမ်း
စိုက်ပျိုးပါသည်။ ဝါဆိုလတွင် နှမ်းပေါင်းထိုးခြင်းအလုပ်ကို လုပ်ကိုင်ကြပါသည်။
တော်သလင်းလနှင့် သီတင်းကျွတ်လတွင် နှမ်းရိတ်ခြင်း၊ နှမ်းစည်းခြင်း၊ နှမ်းထောင်ခြင်း၊
နှမ်းခါခြင်းတို့ကို ပြုလုပ်ကြပါသည်။ တန်ဆောင်မုန်းလများတွင် ပဲစဉ်းငုံပေါင်းထိုး၍ ပြာသို၊
တပို့တွဲလများတွင် ပဲစဉ်းငုံကို ခုတ်၊နေလှမ်းကာ ပုတ်ခြင်း၊နယ်ခြင်းလုပ်ငန်းများ လုပ်ကိုင်
ကြပါသည်။ ပဲကြီးစိုက်ပျိုးရန် တော်သလင်းလတွင် ယါထွန်၍ သီတင်းကျွတ်လတွင်စိုက်ပျိုးကာ၊
တန်ဆောင်မုန်းလတွင် ပေါင်းထိုးပြီး တပို့တွဲ၊တပေါင်းလများတွင် ပဲများကို ရိတ်သိမ်းကြပါသည်။
အိမ်ခြေ (၁၄၀)အိမ်လုံး စိုက်ပျိုးရေးလုပ်ကိုင်ကြပါသည်။

မွေးမြူရေးလုပ်ငန်းမှာလည်း တပိုင်တနိုင် မွေးမြူရေးလုပ်ငန်းသာဖြစ်ပြီး သစ်ဝါးခုတ်ခြင်းကို
တစ်ရွာလုံးလုပ်ကိုင်သော်လည်း လူအနည်းစုသာ စီးပွားဖြစ်လုပ်ကိုင်ကြပါသည်။
ဝင်ငွေကောင်းသောလများမှာ သီးနှံပေါ်ချိန်ဖြစ်သော တော်သလင်း၊ ပြာသို၊ တပို့တွဲ၊
တပေါင်းလတို့ဖြစ်ပါသည်။ ထွက်ငွေများသောလများမှာ တပေါင်း၊ တန်ခူး၊ ကဆုန်၊ နယုန်၊ ဝါဆို၊
ဝါခေါင်လများဖြစ်ပါသည်။

ရာသီပွဲတော်များမှာ တန်ခူး သင်္ကြန်ပွဲ၊ ကဆုန်လ ညောင်ရေသွန်းပွဲ၊ ဝါဆိုလ ဝါဆိုပွဲ၊ ၊
သီတင်းကျွတ်လ မီးထွန်းပွဲများ ကျင်းပကြပါသည်။

အလုပ်ပါးသောလမှာ တန်ခူး နှင့် နတ်တော်လဖြစ်ပါသည်။

ဦးဆောင်ဆွေးနွေးသူ - ကျား (၁) ဦး၊ မ (၁)ဦး

ပါဝင်ဆွေးနွေးသူ - ကျား (၂၈) ဦး၊ မ (၄၆) ဦး



ဗဟိုကော်မတီဝင်
ခင်စိန်စိန် (C.F.)

လူမှုရေးဆိုင်ရာ အရင်းအမြစ်နှင့် သဘာဝအရင်းအမြစ်ပြမြေပုံ

ညောင်ကုန်းကျေးရွာ

ညောင်ကုန်းကျေးရွာအုပ်စု

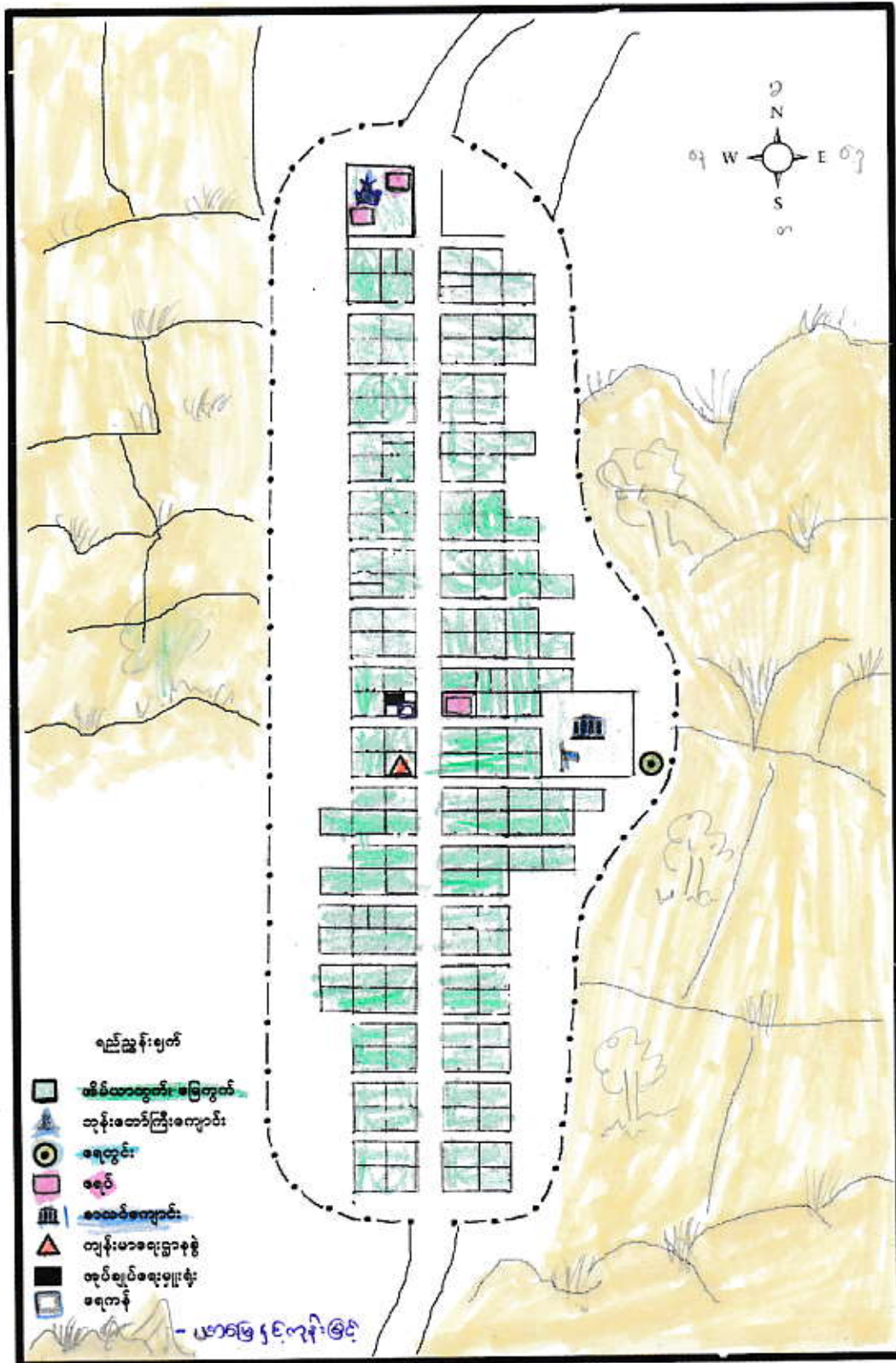
ရက်စွဲ။ ၃၊ ၂၊ ၂၀၁၆



 ဖြတ်တမ်းတင်သူ
 ဒေါ်ခင်အိမ်စိန် (C.E.)

မကွေးတိုင်းဒေသကြီး ၊ ဓေတုတ္တရာ ဖြို နုပင် ၊ နေဘင်ကုန်း ဒုပင်စု ၊ နေဘင်ကုန်းကျေးရွာ
ဇာတိ ဣန္ဒြေအာရုံပြုခြင်းပုံ သုံးသပ်ချက်များ ၊

နေ့စွဲ - ၃ - ၂ - ၂၀၁၆

တော်စော့ခွေးချိန် - ၉ : ၀၀

ပြီးဆုံးချိန် - ၉ : ၃၀

ကြာချိန် - ၀ : ၃၀

နေရာ - နေဘင်ကုန်းကျေးရွာ၊ ရွာလယ်ရပ်

နေဘင်ကုန်းကျေးရွာသည် မကွေးတိုင်းဒေသကြီး ၊ ဓေတုတ္တရာ ဖြို နုပင်တွင် တည်ရှိ
ပြီး ဓေတုတ္တရာ ဖြို ဇာတိ အရှေ့တောင်ဘက် (၅၃၅) မိုင်ခန့် အကွာ နေဘင်ကုန်း ကုန်စုတွင်
တည်ရှိသည်။ ဓေတုတ္တရာ ဖြို သို့ သွားသောလမ်းမှာ ကျောက်ချောင်း၊ မြစ်ကမ်း၊
ကမ်း၊ မြစ်သည်။

နေဘင်ကုန်းရွာ၏ အရှေ့ဘက်တွင် တောတောင်နှင့် ကန်လှည့်ချောင်း
ရှိပြီး ရွာ၏ အရှေ့ဘက်တွင် တောတောင်နှင့် ရွာ၏ မြို့ချောင်းရှိပါသည်။
မြောက်နှင့် အရှေ့မြောက် (၁) မိုင်ခန့် အကွာတွင် ကျောက်ပျံကျေးရွာ နှင့် မဲပြစ်
ကျေးရွာ တည်ရှိသည်။ တောင်ဘက်တွင် တောင်ယာများနှင့် ကြီးမားပြီး ၀ ရေဖျော်
စာမဲ့ တည်ရှိပါသည်။

နေဘင်ကုန်းကျေးရွာတွင် အိမ်ခြေ (၁၄၃) အိမ်ရှိပြီး ကုဉ်၊ ရေ၊ များ
(၆၆၅) ခု ရှိပါသည်။ ဗမာလူမျိုးများ နေထိုင်ပြီး ဗုဒ္ဓဘာသာကို ကွယ်ကြသည်။
ဆုန်းတော်ကြီးကျောင်း (၁) ကျောင်း ၊ မူလကန်ကျောင်း (၁) ကျောင်း ရှိပါသည်။
နေဘင်ကုန်းကျေးရွာသည် သွားလာရခက်ခဲခြင်း ၊ သောက်သုံးရေ ရှားပါးခြင်း ၊
လုပ်ကိုင်စားသောက်ရန် စားစွဲများ အတည်တကျမရှိခြင်း ၊ မီးမရှိခြင်း
အလုပ်ကိုင် အဖွဲ့အစည်း နည်းပါးခြင်း ၊ ရွာချင်းဆက်သွယ်မှု မရှိရာတွင်
အလုပ်ကိုင် မသွားနိုင်ခြင်း တို့ ဖြစ်ပါသည်။

စိုးတောင်စော့ခွေးချိန် - ကျား (၁၁) ခု ၊ မ (၁၁) ခု

ပြဿနာ သစ်ပင် ရေးဆွဲခြင်း

ရက်စွဲ ၃.၁.၂၀၂၆

အကျိုးတရား

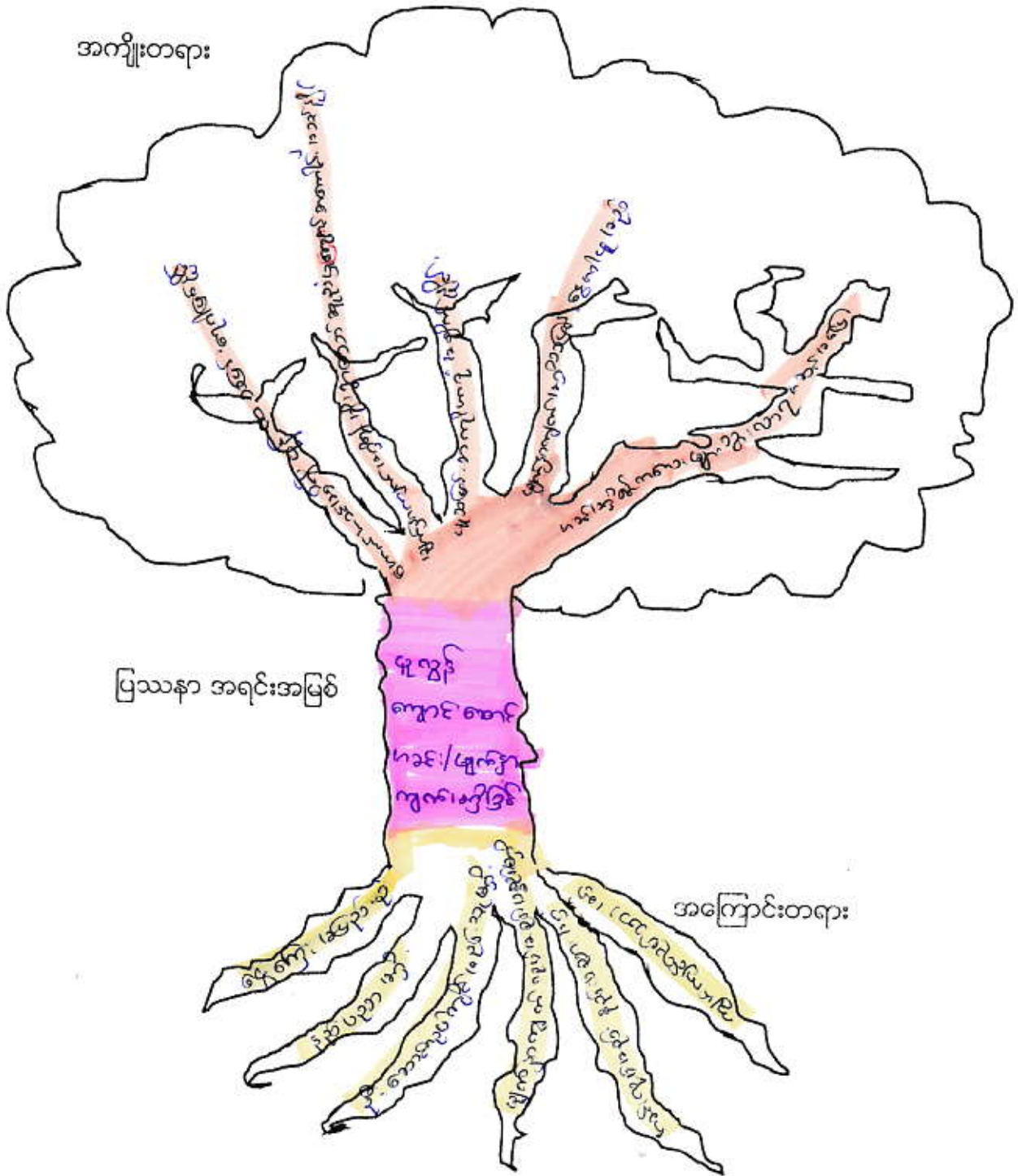

မြတ်တန် ကလေးသူ

ကျောင်းသား

မကွေးတိုင်းဒေသကြီး၊ စေတုတ္ထရာမြို့နယ်၊ ညောင်ကုန်းအုပ်စု၊ ညောင်ကုန်းကျေးရွာ၏
 စာသင်ကျောင်းဆောင် အခင်းနှင့်မျက်နှာကြက် မရှိ ခြင်းပြဿနာ သုံးသပ်ချက်များ

နေ့စွဲ - ၃.၂.၂၀၁၆

စတင်ဆွေးနွေးချိန် - ၃ : ၀၀

ပြီးဆုံးချိန် - ၃ : ၄၅

ကြာချိန် - ၀ : ၄၅

နေရာ - ကျေးရွာ၊ ရွာလယ်ဇရပ်

ညောင်ကုန်းကျေးရွာ ဦးစားပေးလုပ်ငန်းခွဲအတွက် ပြဿနာသုံးသပ်ချက် အစည်းအဝေးကို ညောင်ကုန်းကျေးရွာ၊ ရွာလယ်ဇရပ်တွင် ပြုလုပ်ကျင်းပခဲ့ပါသည်။ ညောင်ကုန်းကျေးရွာတွင် ကျေးရွာစာသင်ကျောင်းဆောင် ဆောက်လုပ်ထားသော်လည်း မျက်နှာကျက်နှင့် အခင်းမရှိခြင်းမှာ ဦးဆောင်လုပ်ကိုင်မည့် အဖွဲ့ မရှိခြင်း၊ ဆောက်လုပ်ရန်အတွက် ရန်ပုံငွေမရှိခြင်း၊ လိုအပ်သောနည်းပညာမရှိခြင်း၊ ရေရှည်တည်တံ့စေရန် ဆောင်ရွက်နိုင်မှု နည်းပညာ မရှိခြင်း တို့ဖြစ်သည်။

ကျေးရွာစာသင်ကျောင်းဆောင်မျက်နှာကျက်နှင့် အခင်းမရှိသောကြောင့် ဖြစ်ပေါ်လာသော အကျိုးဆက် အခက်အခဲ ပြဿနာများမှာ မျက်နှာကျက်မရှိ၍ နွေအခါ ပူခြင်း၊ မိုးအခါ မိုးရွာလျှင် ဆူညံခြင်း၊ အခင်းမရှိသောကြောင့် ဖုန်များ ထူထပ်စွာရှိခြင်း၊ ကျန်းမာရေးထိခိုက်နိုင်ခြင်း တို့ဖြစ်သည်။

ကျေးရွာ၏ လက်ရှိကြုံတွေ့နေရသော အခက်အခဲပြဿနာများကို ဖြေရှင်းရန် နည်းလမ်းများကိုလည်း ဆက်လက်ဆွေးနွေးခဲ့ကြပါသည်။

ဦးဆောင်ဆွေးနွေးသူ - ကျား ၂၁၁ ဦး ။ မ ၂၁၁ ဦး
 ကျား - ၂၂၇ ဦး
 မ - ၆၄၅ ဦး

ပြဿနာ ဖြေရှင်းမှု စက်ဝန်း

မြို့နယ် အကျဉ်းချုပ်..... ကျေးရွာအုပ်စု ဆန်းတန်း... ကျေးရွာ ဆန်းတန်း..... ရက်စွဲ...၂၀၂၀...

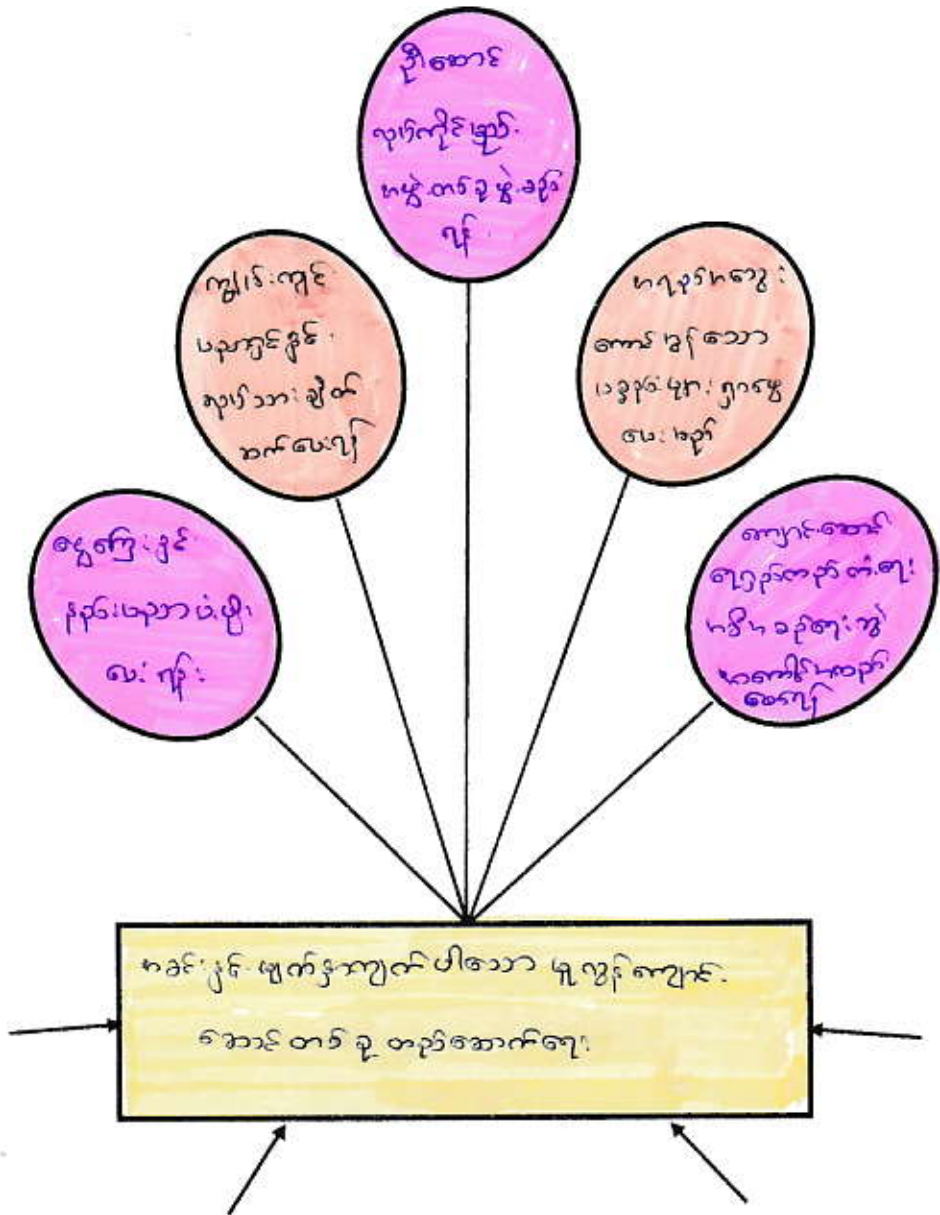

ပါဝင်ဆွေးနွေးသူ - ကျား (၁၁)၊ မ (၁)

ကျား - ၂၇

မ - ၄၅

မှတ်တမ်းတင်သူ
 ဒေါ်ခင်စန္ဒာစိန်စိန်
 (၀၄)

မကွေးတိုင်းဒေသကြီး၊ စေတုတ္ထရာမြို့နယ်၊ ညောင်ကုန်းအုပ်စု၊ ညောင်ကုန်းကျေးရွာ
စာသင်ကျောင်းဆောင် အခင်းနှင့်မျက်နှာကြက် မရှိခြင်းအား ပြဿနာဖြေရှင်းမှု စက်ဝန်းအား
သုံးသပ်ချက်

နေ့စွဲ - ၃.၂.၂၀၁၅

စတင်ဆွေးနွေးချိန်- ၃ : ၅၀

ပြီးဆုံးချိန် - ၄ : ၂၀

ကြာချိန် - ၀ : ၃၀

နေရာ - ကျေးရွာ၊ရွာလယ်ဇရပ်

ညောင်ကုန်းကျေးရွာ စာသင်ကျောင်းဆောင် အခင်းနှင့်မျက်နှာကြက် မရှိခြင်း
ပြဿနာအား ဖြေရှင်းမှုစက်ဝန်း သုံးသပ်ချက် အစည်းအဝေးကို ညောင်ကုန်းကျေးရွာ
ရွာလယ်ဇရပ်တွင် ကျင်းပခဲ့ပါသည်။

ညောင်ကုန်းကျေးရွာ စာသင်ကျောင်းဆောင်တွင် အခင်းနှင့်မျက်နှာကြက်
မရှိခြင်းကြောင့် အခက်အခဲပြဿနာသည် ညောင်ကုန်းကျေးရွာရှိ ကျောင်းသူကျောင်းသား
အားလုံးကို တစ်နှစ်ပတ်လုံး အကျိုးဆက်များကို ခံစားနေရသည်။ ၎င်းလုပ်ငန်းအားဦးဆောင်
အကောင်အထည်ဖော်မည့် အဖွဲ့အစည်း ဖွဲ့စည်းပေးရန်လိုအပ်ခြင်း၊ မျက်နှာကြက်နှင့်အခင်းအား
တည်ဆောက်ရန်အတွက် လုပ်အပ်သော နည်းပညာနှင့် ကျွမ်းကျင်လုပ်သားရှာဖွေပေးခြင်း၊
ဆောက်လုပ်ပြီးစီးပါက ရေရှည်တည်တံ့စေရန် ပြုပြင် ထိန်းသိမ်းရေး အစီအစဉ်များ ရေးဆွဲခြင်း၊
ပြုပြင်ထိန်းသိမ်းရေး အဖွဲ့များဖွဲ့စည်းခြင်း၊ ကျေးရွာရန်ပုံငွေရှာဖွေခြင်း စသည်တို့ဖြင့်
ညောင်ကုန်းကျေးရွာ စာသင်ကျောင်းဆောင် အခင်းနှင့်မျက်နှာကြက်မရှိခြင်း ပြဿနာအား
ဖြေရှင်းနိုင်မည့် နည်းလမ်း အဆင့်ဆင့်အား ဆွေးနွေးခဲ့ကြပါသည်။

ဗဟိုတာဝန်ထမ်းဆောင်သူ
ဒေါ်အိန်အိန်စို (ဇ.၇)

ဦးဆောင်ဆွေးနွေးသူ - ကျား (၁)။ မ (၁)
ပါဝင်ဆွေးနွေးသူ - ကျား (၂၇) ၊ မ (၄၅)

အကျိုးဆက်များကိုလည်း ဖော်ထုတ်တင်ပြခဲ့ပြီး ၎င်းပြဿနာအား ဖြေရှင်းနိုင်မည့် နည်းလမ်းများကို ရှင်းလင်းဆွေးနွေးဖော်ထုတ်ခဲ့ပါသည်။

ထို့နောက် အနာဂတ်မြေပုံကို ဆွေးနွေးပုံဖော်စေပြီး ကျေးရွာ၏ သမိုင်းဖြစ်စဉ်ကို ဖော်ထုတ်ရေးသားခဲ့ပါသည်။

အစည်းအဝေးဆုံးဖြတ်ချက်များ။ (၁) စေတနာ့အကျိုးဆောင် ဦးမောင်ထူးနှင့် ဒေါ်ဇင်မာမြင့် တို့ကို အများဆန္ဒနှင့် ရွေးချယ်ခဲ့ပါသည်။

(၂) ကျေးရွာစီမံကိန်း အထောက်အကူပြု ကော်မတီ (၁၄) ဦးကို အများဆန္ဒနှင့် ရွေးချယ်ခဲ့ပါသည်။

(၃) ဦးစားပေးလုပ်ငန်းခွဲ (၅) ကို အများဆန္ဒနှင့် ရွေးချယ်ခဲ့ပြီး ရွာတွင်းလမ်းပြုပြင်ခြင်း လုပ်ငန်းအတွက် ခန့်မှန်းကုန်ကျငွေ ကျပ်သိန်း (၈၀) တိတိ ဆွေးနွေးဆုံးဖြတ်ကြပါသည်။

ညနေ(၅) နာရီတွင် အစည်းအဝေးကို အောင်မြင်စွာ ရုပ်သိမ်းခဲ့ပါသည်။

ဒေါ်ဇင်မာမြင့်
မှတ်တမ်းတင်သူ

ဒေါ်သိန်းသိန်းစို (C.F.)

ပေးကျလုပ်ငန်းလိုအပ်ချက်များ ဖော်ထုတ်ခြင်း

ရက်စွဲ ...

အမျိုးသား အဖွဲ့

- ၁။ နေပြည်တော်စီမံကိန်းရေး:
- ၂။ ရေအိုင်ရေး
- ၃။ နေပြည်တော်စီမံကိန်းရေး
- ၄။ ရေအိုင်ရေး
- ၅။ ရေအိုင်ရေး
- ၆။ ရေအိုင်ရေး
- ၇။
- ၈။
- ၉။

အမျိုးသမီး အဖွဲ့

- ၁။ နေပြည်တော်စီမံကိန်းရေး
- ၂။ ရေအိုင်ရေး
- ၃။ ရေအိုင်ရေး
- ၄။ ရေအိုင်ရေး
- ၅။ ရေအိုင်ရေး
- ၆။ ရေအိုင်ရေး
- ၇။
- ၈။
- ၉။

လုပ်ငန်းဦးစားပေးအလိုက် နှိုင်းယှဉ်ဇယား

ရက်စွဲ ... ၃.၂.၂၀၁၆

	ရေတင်ခက် ဖြင့်ကျရရှိ ကျေးဇူးတင်	ဥာဠာ ဆက်လက် ဖြင့်ဖြင့်	ဥာတွင်း လက်ဖြင့် ဖြင့်	ဆေးခန်း ဆောင်ရွက် ခြင်း	မူကြို ကျေးဇူး ဆောင်ရွက် ခြင်း	ဥာဠာဆောင် ဆောင်ရွက် ခြင်း	မူကြို ကျေးဇူး ဆောင်ရွက် ခြင်း	၇၄၀
ရေတင်ခက် ဖြင့်ကျရရှိ ခြင်း		ရေတင်ခက်	ဥာတွင်း လက်ဖြင့်	ရေတင် ခက်	မူကြိုကျေးဇူး	ဥာဠာဆောင်	မူကြိုကျေးဇူး ဆောင်ရွက် ခြင်း	၂
ဥာဠာဆောင် ဆောင်ရွက် ခြင်း			ဥာတွင်းလက်	ဆေးခန်း	မူကြို	ဥာဠာဆောင်	၀	
ဥာတွင်းလက် ဖြင့်ဖြင့်				ဥာတွင်းလက်	မူကြို	ဥာဠာဆောင်	၃	
ဆေးခန်း ဆောင်ရွက် ခြင်း					မူကြို	ဥာဠာဆောင်	၁	
မူကြိုကျေးဇူး ဆောင်ရွက် ခြင်း						၀	၄	
ဥာဠာဆောင် ဆောင်ရွက် ခြင်း							၅	
ကျေးဇူး ဆောင်ရွက် ခြင်း							၆	

၂၃၅
မှတ်တမ်းတင်သူ
ဒေါ်ခင်စုစု
(၀၄)

ကျေးရွာလူမှုရေး အဆောက်အဦးဆိုင်ရာ အခက်အခဲများအပေါ် ခန့်မှန်း ငွေကြေး တွက်ချက်မှုဇယား

ရက်စွဲ ...၃.၂.၂၀၁၆

စဉ်	ဦးစားပေး ဖြေရှင်း ရမည့် အခက်အခဲ	ဖြေရှင်းနည်း	လိုအပ်သော ဘဏ္ဍာငွေ ပမာဏ	ဆောင်ရွက်မည့် ကာလ	တာဝန်ခံမည့် အဖွဲ့	မှတ်ချက်
၁။	ကျေးရွာကတွင်း ဂြိုဟ်တံဆိပ်ကျောင်း မြေအမျိုးမျိုး/ ကမ်းခြေ/ ကမ်းခြေအဖွဲ့	ကျောင်းကမ်းခြေ များမှာကျတ်ဖြူ ပြင်ခြင်း	၄၀၀၀၀၀၀	ဒုတိယနှစ်	လူထုဝန်ထမ်းမှူး ဦးစံကိန်း	
၂။	ကျေးရွာကတွင်း အစားအသောက်/ နားရော် ကမ်းခြေ/ အစားအသောက် အဖွဲ့အစည်း	စုရပ်ဆောင် ဆောက်လုပ်ခြင်း/ လုပ်ငန်း	၆၀ သိန်း			
၃။	ကျေးရွာကတွင်း မြေကမ်းခြေ/ မြေအဖွဲ့	မြေကိုကျောင်း ဆောက်လုပ်ခြင်း	၆၀ သိန်း			
၄။	ကျေးရွာတွင်း ဂြိုဟ်တံဆိပ်ကျောင်း မြေကမ်းခြေ	ရွာတွင်းလမ်း မြေဖြူခြင်း	၈၀၀၀၀၀၀			
၅။	ကျေးရွာကတွင်း အစားအသောက်/ နားရော် မြေကမ်းခြေ/ မြေအဖွဲ့	ရေတင်ခက် ဖြင့် ရေတင်ခြင်း/ လုပ်ငန်း	၆၀ သိန်း			
၆။	ကျေးရွာတွင် အစားအသောက်/ နားရော် မြေကမ်းခြေ/ မြေအဖွဲ့	အစားအသောက် တည်ဆောက်ခြင်း	၄၀၀၀၀၀၀			
၇။						
၈။						
၉။						
၁၀။						

ပါဝင်ဆွေးနွေးသူ ကျား ၂၁ ဦး ။ မိ ၁၁ ဦး

ကျား - ၂၇

မ - ၄၅

မှတ်တမ်းတင်သူ
 ဦးစံကိန်း
 (ငန)

မကွေးတိုင်းဒေသကြီး၊ စေတုတ္တရာမြို့နယ်၊ ညောင်ကုန်းအုပ်စု၊ ညောင်ကုန်းကျေးရွာ၏ အဖွဲ့အစည်းဆိုင်ရာ ချိတ်ဆက်မှုဆိုင်ရာသုံးသပ်ချက်များ

နေ့စွဲ - ၃ . ၂ . ၂၀၁၆

စတင်ဆွေးနွေးချိန် - ၂ : ၁၅
 ပြီးဆုံးချိန် - ၂ : ၄၅
 ကြာချိန် - ၀ : ၃၀
 နေရာ - ညောင်ကုန်းရွာ၊ ဇရပ်

မကွေးတိုင်းဒေသကြီး၊ စေတုတ္တရာမြို့နယ်၊ ညောင်ကုန်းအုပ်စု၊ ညောင်ကုန်းကျေးရွာတွင် ရှိသော အဖွဲ့အစည်းများမှာ ကျေးရွာအုပ်ချုပ်ရေးအဖွဲ့၊ ဂေါပကအဖွဲ့၊ အမျိုးသမီးရေးရာအဖွဲ့၊ အရန်မီးသတ်တပ်ဖွဲ့၊ မိဘဆရာအဖွဲ့၊ မိခင်နှင့်ကလေးအဖွဲ့၊ ဓမ္မစင်္ကြာ၊ Save the Childre, ကျောင်းကော်မတီအဖွဲ့နှင့် လူထုပဟိုပြုစီမံကိန်းအဖွဲ့ တို့ဖြစ်ပါသည်။

ညောင်ကုန်းကျေးရွာ၏ အဓိကဖွံ့ဖြိုးရေးကို လုပ်ဆောင်ပေးသော အဖွဲ့များမှာ ကျေးရွာအုပ်ချုပ်ရေးအဖွဲ့၊ ဂေါပကအဖွဲ့၊ အမျိုးသမီးရေးရာအဖွဲ့၊ အရန်မီးသတ်တပ်ဖွဲ့၊ မိဘဆရာအဖွဲ့၊ မိခင်နှင့်ကလေးအဖွဲ့၊ ဓမ္မစင်္ကြာအဖွဲ့၊ Save the Childre, ကျောင်းကော်မတီအဖွဲ့နှင့် လူထုပဟိုပြုစီမံကိန်းအဖွဲ့ တို့ဖြစ်ပါသည်။ ကျန်အဖွဲ့အစည်းများမှာလည်း ကျေးရွာဖွံ့ဖြိုး တိုးတက်ရေးအတွက် ပူးပေါင်းပါဝင် ဆောင်ရွက်ပေးကြပါသည်။ ကျေးရွာအတွင်းရှိသော အဖွဲ့အစည်းများသည် ကျေးရွာဖွံ့ဖြိုးတိုးတက်ရေးအတွက် ကျေးရွာလူထုနှင့် ညှိနှိုင်းတိုင်ပင်၍ လုပ်ဆောင်ကြပါသည်။ ၎င်းအဖွဲ့များသည် ညောင်ကုန်းကျေးရွာအတွင်းရှိ ကျေးရွာသူရွာသားများဖြင့် ဖွဲ့စည်းထားပြီး ညောင်ကုန်းကျေးရွာ၏ ကောင်းကျိုးကို ဆောင်ရွက်ပေးနေသော ကျေးရွာအတွင်းရှိ အဖွဲ့များ ဖြစ်ပါသည်။

မြို့နယ်အုပ်ချုပ်ရေးအဖွဲ့၊ မြို့နယ်ကျေးလက်ဒေသဖွံ့ဖြိုးတိုးတက်ရေးဦးဌာန၊ မြို့နယ်ပညာရေးအဖွဲ့၊ မြို့နယ်ကျန်းမာရေးအဖွဲ့ နှင့် လူမှုကူညီရေးအဖွဲ့တို့သည် ကျေးရွာပြင်ပရှိ ကျေးရွာကောင်းကျိုးကို ပံ့ပိုးပေးနေသော အဖွဲ့အစည်းများဖြစ်သည်။

ဦးဆောင်ဆွေးနွေးသူ - ကျား (၁)ဦး၊ မ (၁)ဦး
 ပါဝင်ဆွေးနွေးသူ - ကျား (၂၇) ဦး၊ မ (၄၅) ဦး

 ဗဟိုဘဏ်၊ တင်သူ
 ဒါရိုက်တာ ဦး (၀၄၂)

နယူဘီကော့န့်၊ ဂျာဇက် ပင့်ကူအိမ် သုံးသပ်ခြင်း (Cobweb)

အမျိုးသမီး အဖွဲ့ / အမျိုးသား အဖွဲ့

ရက်စွဲ ၁၃.၁.၂၀၁၆

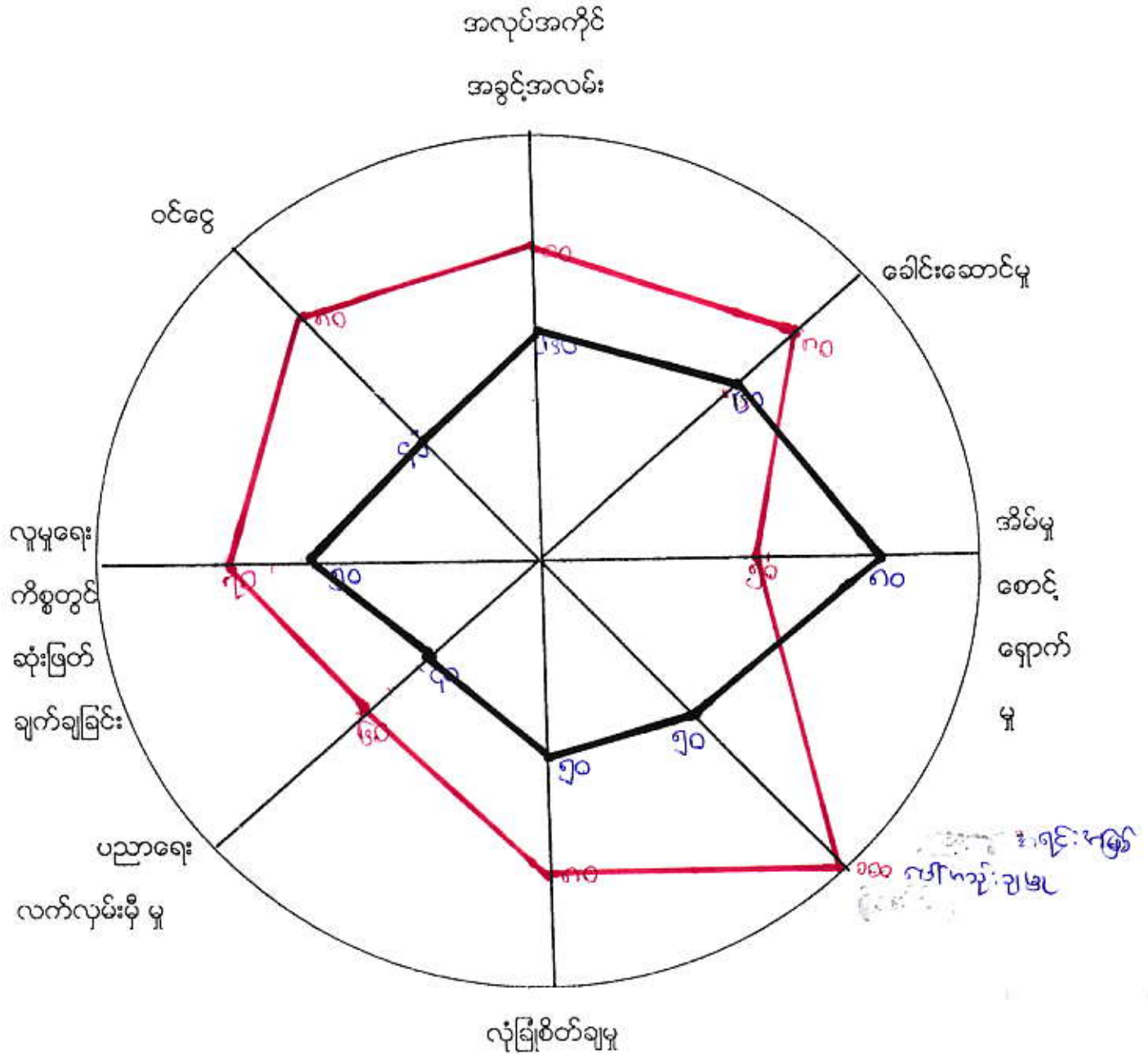

(Signature)
 ဗဟိုဘဏ်၊ ဘဏ်သင်္ဘော
 အထောက်အကူ
 (CF)

မကွေးတိုင်းဒေသကြီး၊ စေတုတ္ထရာမြို့နယ်၊ ညောင်ကုန်းအုပ်စု၊ ညောင်ကုန်းကျေးရွာ၏ အမျိုးသားနှင့်အမျိုးသမီးများ၏ ကဏ္ဍအခြေအနေသုံးသပ်ချက်များ

နေ့စွဲ - ၃ . ၂ . ၂၀၁၆

- စတင်ဆွေးနွေးချိန် - ၁ : ၀၀
- ပြီးဆုံးချိန် - ၁ : ၃၀
- ကြာချိန် - ၀ : ၃၀
- နေရာ - ညောင်ကုန်းကျေးရွာ၊ရွာလယ်ဇရပ်။

ညောင်ကုန်းအုပ်စု၊ ညောင်ကုန်းကျေးရွာတွင် နေ့လည်(၁:၀၀)နာရီတွင် အစည်းအဝေးကို စတင်ကျင်းပခဲ့သည်။ အမျိုးသားနှင့် အမျိုးသမီးများ၏ အခြေအနေသုံးသပ်ချက်များကိုလည်း အပြန်အလှန်ဆွေးနွေးခဲ့ပါသည်။

အမျိုးသားနှင့်အမျိုးသမီးများ၏ ကဏ္ဍအခြေအနေ သုံးသပ်ချက်များကို ခေါင်းစဉ်(၈)ခုဖြင့် ဆွေးနွေးခဲ့သည်။ (၁)အလုပ်အကိုင်အခွင့်အလမ်းရရှိမှု၊ (၂)ခေါင်းဆောင်နိုင်မှုအခြေအနေ၊ (၃)အိမ်မှုကိစ္စဆောင်ရွက်မှု၊ (၄)အရင်းအမြစ်ပေါ်အသုံးချမှု၊ (၅)လုံခြုံစိတ်ချရမှု၊ (၆)ပညာသင်ကြားခွင့်ရရှိမှု၊(၇) ဆုံးဖြတ်ချက်ချနိုင်မှု၊ (၈)ဝင်ငွေရရှိမှုတို့ဖြစ်သည်။

အလုပ်အကိုင်အခွင့်အလမ်းရရှိမှု

ညောင်ကုန်း ကျေးရွာ၏ အမျိုးသားနှင့်အမျိုးသမီးများ အလုပ်အကိုင်အခွင့်အလမ်း ရရှိမှုသုံးသပ်ချက်တွင် အမျိုးသားများသည် (၈၀)ရာခိုင်နှုန်းရရှိပြီး အမျိုးသမီးများသည် (၆၀)ရာခိုင်နှုန်း ရှိပါသည်။ အမျိုးသမီးများသည် အမျိုးသားများထက် အလုပ်အကိုင်အခွင့်အလမ်း ရရှိမှုနည်းနေခြင်းမှာ ကျေးရွာတွင် အမျိုးသားများလုပ်ကိုင်နိုင်သော လုပ်ငန်းများပြားခြင်း၊ လုပ်သားငှားရမ်းရာတွင် အမျိုးသားများကိုသာငှားရမ်းကြခြင်း၊ အမျိုးသမီးများလုပ်ကိုင် ဆောင်ရွက်နိုင်သော လုပ်ငန်းနည်းပါးခြင်း တို့ကြောင့်ဖြစ်သည်။

ခေါင်းဆောင်နိုင်မှုအခြေအနေ

ညောင်ကုန်း ကျေးရွာ၏ အမျိုးသားနှင့်အမျိုးသမီးများ၏ ခေါင်းဆောင်နိုင်မှု အခြေအနေ သုံးသပ်ချက်တွင် အမျိုးသားများသည်(၈၀)ရာခိုင်နှုန်းရရှိပြီး အမျိုးသမီးများသည်(၆၀)ရာ ခိုင်နှုန်းရှိပါသည်။ အမျိုးသမီးများသည် အမျိုးသားများထက် ခေါင်းဆောင်နိုင်မှု အခြေအနေ နည်းနေခြင်းမှာ အမျိုးသမီးများသည် နေ့စဉ် အိမ်မှုကိစ္စများ ကိုဆောင်ရွက်နေခြင်း

အဆင်အလာအရ အမျိုးသားများကိုသာ ခေါင်းဆောင်ခွင့်ပေးထားသောကြောင့် အမျိုးသားများ ကသာ ဦးဆောင်နိုင်မှု သာနေခြင်းဖြစ်သည် ကျား မ အခန်းကဏ္ဍအရ အမျိုးသမီးများ၏ စွမ်းဆောင်ရည်ကို မြှင့်တင်ပြောင်းလဲပေးနိုင်လျှင် အမျိုးသမီး စွမ်းဆောင်ရည်များ တိုးမြှင့်လာမည် ဖြစ်ပါသည်။

အိမ်မှုကိစ္စဆောင်ရွက်မှု

ညောင်ကုန်းကျေးရွာ၏ အမျိုးသားနှင့်အမျိုးသမီးများ အိမ်မှုကိစ္စဆောင်ရွက်မှုသုံးသပ် ချက်တွင် အမျိုးသားများသည်(၅၀) ရာခိုင်နှုန်းရရှိပြီး အမျိုးသမီးများသည်(၈၀)ရာခိုင်နှုန်းရရှိသည်။ အမျိုးသမီးများသည် နေ့စဉ်အိမ်မှုကိစ္စလုပ်ငန်းများဖြစ်သော ထမင်းဟင်းချက်၊ အဝတ်လျှော်၊ အိမ်သန့်ရှင်းရေး၊ သားသမီး ဝေယျာဝစ္စများကို နေ့စဉ်လုပ်ဆောင်ပေးကြရပါသည်။ အမျိုးသားများသည် မိသားစုစားဝတ်နေရေးအတွက် ဝင်ငွေရှာဖွေရသဖြင့် အိမ်မှု ကိစ္စများကို ကူညီဆောင်ရွက်မပေးနိုင်ကြသောကြောင့် ဖြစ်ပါသည်။

အရင်းအမြစ်ပေါ် အသုံးချမှု

ညောင်ကုန်းကျေးရွာ၏ အမျိုးသားနှင့်အမျိုးသမီးများ အရင်းအမြစ်ပေါ် အသုံးချမှုတွင် အမျိုးသားများသည် (၁၀၀)ရာခိုင်နှုန်းရရှိပြီး အမျိုးသမီးများမှာ(၅၀) ရာခိုင်နှုန်းရရှိပါသည်။ ဤသို့ကွာခြားနေခြင်းမှာ အစဉ်အလာအရ အရင်းအမြစ်ပေါ် မှီခိုလုပ်ကိုင်နေသူများမှာ အမျိုးသားများဖြစ်နေခြင်းကြောင့်ဖြစ်သည်။ အမျိုးသား အမျိုးသမီး အခန်းကဏ္ဍအား ပြောင်းလည်း မြှင့်တင်ပေးလျှင် အမျိုးသမီးများ စွမ်းဆောင်ရည်တိုးတက်လာမည်ဖြစ်ပါသည်။

လုံခြုံစိတ်ချရမှု

ညောင်ကုန်းကျေးရွာ၏ အမျိုးသားနှင့်အမျိုးသမီးများ လုံခြုံစိတ်ချရမှုသုံးသပ်ချက်တွင် အမျိုးသားများသည် (၈၀)ရာခိုင်နှုန်းရရှိပြီး အမျိုးသမီးများသည်(၅၀) ရာခိုင်နှုန်းရရှိပါသည်။ အမျိုးသမီးများသည် အမျိုးသားများနှင့် ကွာခြားခြင်းမှာ ခန္ဓာဗေဒ ဖွဲ့စည်းပုံမတူညီခြင်းကြောင့် လည်း ဖြစ်ပါသည်။

ပညာရေးလက်လှမ်းမှီမှု

ညောင်ကုန်းကျေးရွာ၏ အမျိုးသားနှင့်အမျိုးသမီးများ ပညာရေးလက်လှမ်းမှီမှုသုံးသပ် ချက်တွင် အမျိုးသားများသည်(၆၀) ရာခိုင်နှုန်းရရှိပြီး အမျိုးသမီးများသည် (၄၀)ရာခိုင် နှုန်းရရှိပါသည်။ အမျိုးသမီးများသည် အမျိုးသားများနှင့် ပညာရေးလက်လှမ်းမှီမှု နည်းနေခြင်းမှာ အမျိုးသမီးများသည် ရှေးအစဉ်အလာအရ မိဘများက စိုးရိမ်မှုရှိခြင်း၊ အိမ်ဝေယျာဝစ္စများ ဆောင်ရွက်နေခြင်းတို့ကြောင့်ဖြစ်ပါသည်။

လူမှုရေးကိစ္စများတွင် ဆုံးဖြတ်ချက်ချခြင်း

ညောင်ကုန်းကျေးရွာ၏ အမျိုးသားနှင့်အမျိုးသမီးများ လူမှုရေးကိစ္စများတွင် ဆုံးဖြတ်ချက်ချနိုင်မှု သုံးသပ်ချက်တွင် အမျိုးသားများသည်(၇၀)ရာခိုင်နှုန်းရရှိပြီး အမျိုးသမီးများသည်(၅၀)ရာခိုင်နှုန်းရရှိသည်။ အမျိုးသမီးများသည်၊ အမျိုးသားများထက် လူမှုရေးကိစ္စများတွင် ပါဝင်ဆုံးဖြတ်ချက်ချခြင်း ရာခိုင်နှုန်းနည်းနေခြင်းမှာ အမျိုးသမီးများသည် အိမ်မှုကိစ္စများတွင် အချိန်ကုန်နေခြင်း၊ အဆင်အလာအရ အမျိုးသားများကိုသာ ဦးစားပေးသည့် ဓလေ့ ရှိနေခြင်း၊ မိမိကိုယ်မိမိ ယုံကြည်မှု နည်းနေခြင်း ကြောင့် ဖြစ်ပါသည်။

ဝင်ငွေရရှိမှု

ညောင်ကုန်းကျေးရွာ၏ အမျိုးသားနှင့်အမျိုးသမီးများ ဝင်ငွေရရှိမှုသုံးသပ်ချက်တွင် အမျိုးသားများသည် (၈၀)ရာခိုင်နှုန်းရရှိပြီး အမျိုးသမီးများသည်(၄၀)ရာခိုင်နှုန်းရရှိနေခြင်းမှာ အမျိုးသမီးများသည် အမျိုးသားများထက် ဝင်ငွေရရှိမှုနည်းနေခြင်းမှာ အမျိုးသမီးများသည် နေ့စဉ် အိမ်မှုကိစ္စများကို ဆောင်ရွက်ရခြင်း၊ အမျိုးသမီးများ လုပ်ကိုင်ဆောင်ရွက်နိုင်သော လုပ်ငန်းရှားပါးခြင်း၊ နေ့စဉ် ဝင်ငွေရရှိနိုင်သော အသက်မွေးမှု နည်းပညာတတ်မြောက်မှု နည်းပါးခြင်းတို့ကြောင့် ဖြစ်ပါသည်။ ထို့ကြောင့် အမျိုးသမီးများအား အသက်မွေးမှု နည်းပညာနှင့် ဈေးကွက်ချိတ်ဆက်ခြင်းတို့ ဆောင်ရွက်ပေးခြင်းဖြင့် ဝင်ငွေအခွင့်အလမ်း တိုးတက်လာမည် ဖြစ်ပါသည်

ပြဿနာအနှစ်ချုပ် နှင့် အကြံပြုချက်

နေ့စဉ်ဝင်ငွေရရှိနိုင်သော လုပ်ငန်းများမရှိခြင်း၊ အမျိုးသမီးများလုပ်ကိုင်ဆောင်ရွက်နိုင်သော လုပ်ငန်းနည်းပါးခြင်း၊ အမျိုးသမီးများအား စွမ်းဆောင်ရည်မြှင့်တင်ပေးရန်လိုအပ်ခြင်း၊ အရင်းအမြစ်ပေါ် အခြေခံ၍ အသက်မွေးဝမ်းကျောင်းဆိုင်ရာ နည်းပညာသင်တန်းများ ပေးရန်လိုအပ်ခြင်း။ ဈေးကွက်များနှင့် ချိတ်ဆက်ဆောင်ရွက်ပေးရန် လိုအပ်ခြင်းတို့ ဖြစ်ပါသည်။

ဦးဆောင်ဆွေးနွေးသူ - ကျား (၁)ဦး။ မ (၁)ဦး

ပါဝင်ဆွေးနွေးသူ - ကျား (၂၇) ဦး။ မ (၄၅) ဦး

ဗဟိုတန်းတစ်သို့
ဆွေးနွေးရေး (C F)

ရောင်းကုန် ကျေးရွာ၏ အမျိုးမျိုး၊ အမျိုးသား တစ်နေ့တာ ကုန်ချိန်

ရက်စွဲ

...၂၀၁၈

အချိန်	အမျိုးသမီး တစ်နေ့တာ လုပ်ဆောင်ချက်
၁:၀၀	မင်းချိန်
၂:၀၀	"
၃:၀၀	"
၄:၀၀	မိမိယာထ
၅:၀၀	ထမင်း မာင်ချက်
၆:၀၀	ဆွမ်း ကပ်/ထမ်း က
၇:၀၀	ရေခဲ / ဟာထဲသွား
၈:၀၀	လုပ်ငန်း ဝင်
၉:၀၀	"
၁၀:၀၀	"
၁၁:၀၀	"
၁၂:၀၀	ထမင်း စားနား
၁၃:၀၀	နားယူ
၁၄:၀၀	လုပ်ငန်း ဝင်
၁၅:၀၀	"
၁၆:၀၀	"
၁၇:၀၀	မိမိပြန် / ထမင်းချက်စား
၁၈:၀၀	TV ကြည့် ကား မာ
၁၉:၀၀	"
၂၀:၀၀	ကုန်ကုန်ချိန် / မိမိသောဝင်
၂၁:၀၀	"
၂၂:၀၀	"
၂၃:၀၀	"
၂၄:၀၀	"

အချိန်	အမျိုးသား တစ်နေ့တာ လုပ်ဆောင်ချက်
၁:၀၀	မိမိချိန်
၂:၀၀	"
၃:၀၀	"
၄:၀၀	"
၅:၀၀	မိမိယာထ
၆:၀၀	ထမင်းစား / သောသွင်
၇:၀၀	လုပ်ငန်း ဝင်
၈:၀၀	"
၉:၀၀	"
၁၀:၀၀	"
၁၁:၀၀	"
၁၂:၀၀	နား / ထမင်းစား
၁၃:၀၀	လုပ်ငန်း ဝင်
၁၄:၀၀	မလုပ်ဝင်
၁၅:၀၀	"
၁၆:၀၀	မိမိချိန်
၁၇:၀၀	ထမင်းစား
၁၈:၀၀	TV ကြည့် ကား ယူ
၁၉:၀၀	"
၂၀:၀၀	မိမိ
၂၁:၀၀	"
၂၂:၀၀	"
၂၃:၀၀	"
၂၄:၀၀	"

မှတ်တမ်းတင်သူ
 စော သိန်းသိန်း
 (CF)

မကွေးတိုင်းဒေသကြီး ၊ စေတုတ္ထကုန်းမြို့နယ် ၊ ခေတုတ္ထကုန်းအုပ်စု ၊ စတုတ္ထကုန်း
ရွာတွင် ဤ ဘေး အမျိုးသား ၊ အမျိုးသမီးများ၏ တစ်နေ့တာ အလုပ်ချိန်ပြုရပေး
အားသုံးသပ်ချက်

၈၅-၅ - ၃ - ၂ - ၂၀၁၆

နေရာ ခေတုတ္ထကုန်းကျေးရွာ၊ ရွာလယ်ဇရပ်

ခေတုတ္ထကုန်းကျေးရွာ ၊ ရွာလယ်ဇရပ်တွင် (၃.၂.၂၀၁၆) ရက်နေ့က မြို့လုပ်ခဲသော
ဂျာလုံး ဣတ် ကျေးရွာ အစုတစ်စုတွင် အမျိုးသား ၊ အမျိုးသမီးများ တစ်နေ့တာ
အလုပ်ချိန်ပြုရပေး သုံးသပ်ချက်တွင် အမျိုးသမီးများသည် မနက်(၇) နာရီတွင်
ထပြီး ထမင်းချက်ကြသည် ။ မနက်(၆) နာရီခန့်တွင် မနက်စာ ထမင်းစားသောက်
ပြီး မနက်(၆) နာရီခန့်တွင် အလုပ်သွားကြသည် ။ မနက်(၁၁) နာရီတွင် လုပ်ငန်း
သိမ်းပြီး အိမ်ပြန်ကြပါသည် ။ အိမ်ပြန်ရောက်လျှင် ရေချိုး ၊ အဝတ်ကျွတ် ၊ နေ့လည်စာ
ထမင်းစားခြင်းတို့ကို ပြုလုပ်ပြီး အနားယူကြသည် ။ နေ့လည်(၂) နာရီတွင်
အလုပ်ပြန်စဉ် ၊ အိမ်မှ ကိစ္စရပ်ကာ ညနေ(၅) နာရီတွင် အလုပ်သိမ်းပြီး အိမ်ပြန်
ခဲ့ကြသည် ။ အလုပ်သိမ်းပြီး အိမ်ပြန်ရောက်လျှင် ရေချိုး ၊ အဝတ်ကျွတ်ကာ
ညနေ(၆) နာရီတွင် ညစာစားရက် ထမင်းဟင်းချက်ဖြုတ် ကြပါသည် ။ ထို့နောက်
ကစားများကို ထမင်းကျွေး ၊ ညစာစားပြီး ည(၈) နာရီ အနားယူ နေ့လုပ်ငန်း
များပြင်ဆင်ပြီး ည(၉) နာရီခန့်တွင် ဘုရားရွာခြံပြီး အိပ်ပျော်ခဲ့သည် ။

ထို့ကြောင့် ခေတုတ္ထကုန်းကျေးရွာရှိ အမျိုးသမီးများသည် အနားယူချိန်
(၇) နာရီရှိပြီး အလုပ်လုပ်ချိန်မှာ (၉) နာရီခန့်ရှိ သဖြင့် အနားယူချိန် နည်းကာ
အလုပ်ချိန် များလွန်းလှသည် ။ အမျိုးသမီးများသည် အလုပ်ချိန်များသော်လည်း
လုပ်ကိုင်နေသော လုပ်ငန်းများမှာ မိသားစုတာဝန်များ ဖြစ်သည် ။

အမျိုးသားများသည် မနက်(၇) နာရီတွင် အိပ်ပျော်ပြီး နွားစာ
ကျွေးကြရသည် ။ မနက်(၅) နာရီတွင် မနက်စာစားပြီး (၆) နာရီခန့်တွင် အလုပ်
သွားကြပါသည် ။

မနက် (၁၂) နာရီတွင် ထမင်းစားကာ စေတနာအားတော်ဖြင့် (၂) နာရီ
 တွင် အလုပ် ပြန်ဆင်ကြပါသည်။ ညနေ (၆) နာရီတွင် အလုပ်ဖြုတ်ကာ နားစာ
 ကျွေးခြင်း၊ ရေချိုးခြင်းတို့ကို ပြုလုပ်ပြီး အနားယူကြပါသည်။ ထို့နောက် ညဇရာနာရီ
 ခန့်တွင် ညစာ ထမင်းစားပြီး လူ့ဗြူရေးကိစ္စ စီးပွားရေးကိစ္စများ ဆွေးနွေးပြီး
 အပေါင်းအသင်း ဆွေးနွေးချက်များ၏ အခြေခံပေါ်တွင် အလုပ်လုပ်ကြပါသည်။ ထို့နောက်
 ည (၉) နာရီခန့်တွင် နိပ်ပတဝင်ကြပါသည်။ ညောင်တုန်းကျေးရွာရှိ ကမ္ဘာ့
 သားများကျောင်းတွင် နိပ်ဆက် အနားယူချိန် (၇) နာရီခန့် ငြိမ်းချမ်းစွာ အလုပ်လုပ်
 ချိန်မှာ (၉) နာရီခန့် ငြိမ်းချမ်းစွာ ဖြစ်ပါသည်။

ဦးဆောင်ဆွေးနွေးသူ - ကျား (၁၁) ဦး ။ မ(၁၁) ဦး

ကျား - (၂၇) ဦး

မ - (၄၅) ဦး



 ဗဟိုကော်မတီဝင်
 သိန်းသိန်းစိုး (CF)

ကျေးရွာ နေ အိမ်အော် ခြေပုံ ရေးဆွဲခြင်း

ညောင်ကုန်းကျေးရွာ

ညောင်ကုန်းကျေးရွာအုပ်စု

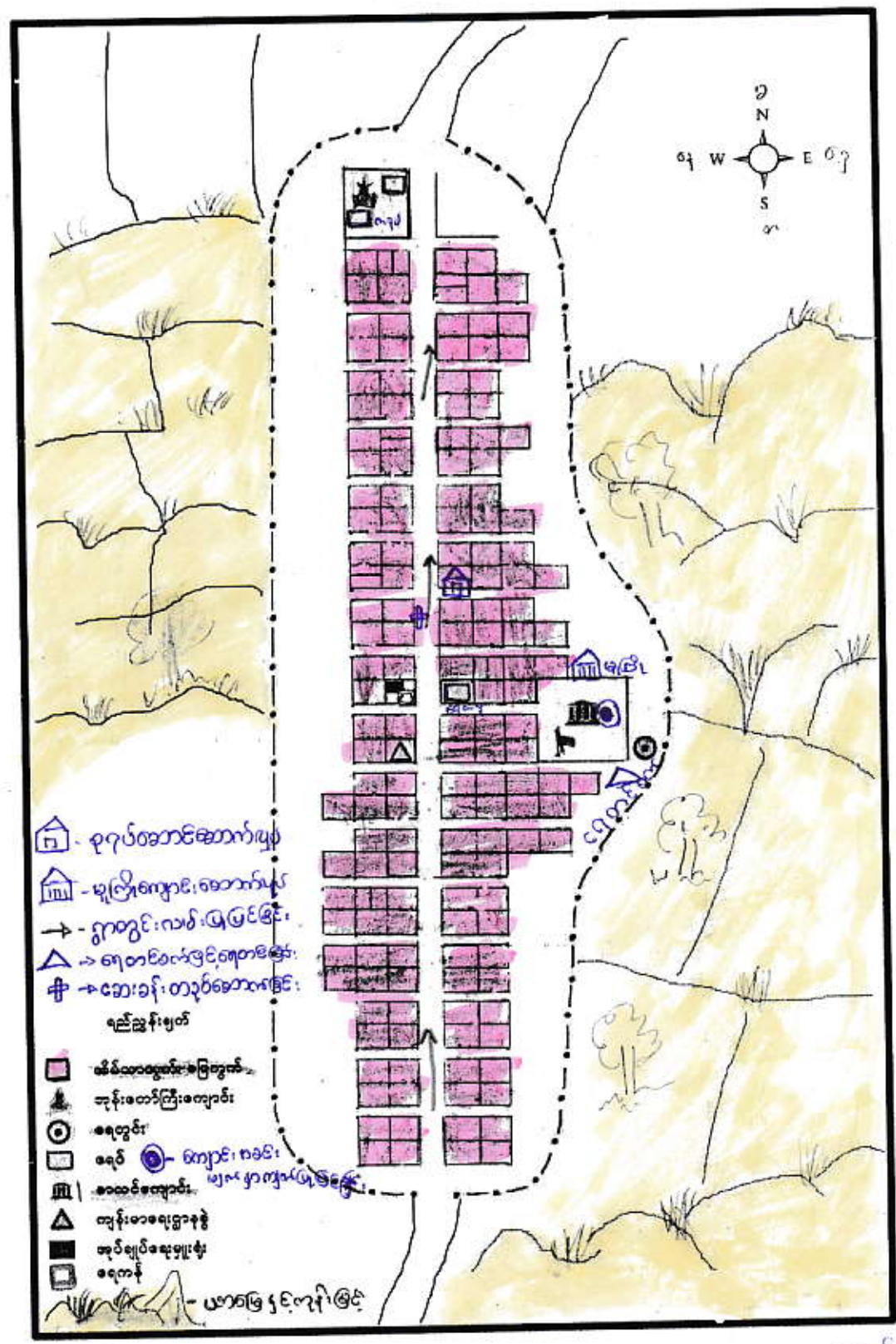
ရက်စွဲ။ ၃၊ ၂၊ ၂၀၁၆



- 🏠 - စုဂုပ်အောင်အောက်ပျံ
- 🏫 - မျက်စိကျောင်း၊ အောက်ပျံ
- ➔ - ရွာတွင်းကမ်းခြေခြေ
- ⚙️ - ရေတပ်စက်ဖြင့်ရေတပ်
- ✝️ - အေးခန်း၊ တာဝန်အောင်ခြေ
- ရည်ညွှန်းစဉ်
- 🏠 - အိမ်ထောင်စုအိမ်ခြေတွက်
- 🗿 - ဆုန်းတော်ကြီးတောင်
- 🕒 - ခရစ်
- 🕒 - ကျောင်း၊ နေခန်း
- 🏠 - အထောင်တောင်
- ⚙️ - ဆုန်းမာရေရွာစုံ
- 🏠 - ဆုန်ပျံဆေးပျံ
- 🏠 - ခရစ်
- 🏠 - ယာဇာခြေနှင့်ကျန်ခြေ

12/2/16
 မြတ်တမ်းတင်သူ
 သိမ်သိမ်စို

မကွေးတိုင်းဒေသကြီး ၊ စေတုတ္တရာမြို့နယ် ၊ ညောင်ကုန်း၊ ဖုတ်ခုံ ၊ ညောင်ကုန်း
ကျေးရွာ၏ နှစ်ဆယ်မြေပုံ သုံးသပ်ချက်

နေ့စွဲ	၃.၂.၂၀၁၆
ထာဝရဆွေးနွေးချိန် -	၉၃၀၀
ပြီးဆုံးချိန် -	၉.၃၀
ကြာချိန် -	၀.၃၀
နေရာ -	ညောင်ကုန်းကျေးရွာ၊ ရွာလယ်လယ်

ညောင်ကုန်းကျေးရွာသည် မကွေးတိုင်းဒေသကြီး ၊ စေတုတ္တရာမြို့နယ်
တွင်တည်ရှိပြီး စေတုတ္တရာမြို့၏ အရှေ့တောင်ဘက် (၅၃) မိုင်ခန့်၊ နက္ခ
ယဏ် မျက်နှာထားလမ်း၏ အနောက်ဘက်တွင် ရှိသည်။ စေတုတ္တရာမြို့သို့ ဥက္က
လမ်းမှာ ကျောက်ချောင်းဖျား နှင့် ကတ္တရာလမ်း ဖြစ်သည်။ ညောင်ကုန်း ရွာသည်
အရှေ့ဘက်တွင် တောတောင် နှင့် ကန်ကုန်ချောင်း ရှိပြီး ရွာ၏ အနောက်ဘက်
တွင် တောတောင် နှင့် မြားစီးပျံချောင်း ရှိပါသည်။ မြောက် နှင့် အရှေ့မြောက်တွင်
၂၁၁ မိုင်ခန့် တွင် ကျောက်ပျံကျေးရွာ နှင့် ခြေမြစ် ကျေးရွာတို့ ရှိသည်။
တောင်ဘက်တွင် တောင်ယာချောင်း နှင့် မြို့ကုန်ကြီး ၀ ရေအောင်တံတော်တို့
ရှိပါသည်။

ညောင်ကုန်းကျေးရွာ၏ နှစ်ခြေမှာ (၁၄၃) နှစ်ရှိပြီး ၊ ဣဦးရေ
(၆၆၅) ခု ရှိပါသည်။ ဗမာလူမျိုးများ နေထိုင်ပြီး ဗုဒ္ဓဘာသာကို ကိုးကွယ်ကြသည်။
ဘုန်းတော်ကြီးကျောင်း (၂) ကျောင်း ၊ ကျမ်းဗာဏေ ဌာနခွဲ (၂) ခု နှင့် စာသင်
ကျောင်း များနှင့် ကျောင်း (၁) ကျောင်း ၊ အုပ်ချုပ်ရေး မြားစီး (၁) ခု ၊
တို့ တည်ရှိပါသည်။

ယခု အချိန်တွင် ကုထုဗဟိုပြု စီမံကိန်း မဟုတ်၍ ဒို့ဒို့ဆောင်ပြီး

ထာဝရဆွေးနွေးချက် အကျဉ်းချုပ်ချက်ကို သော ကျောင်းအရပ် ၊ မြောက်ဘက်

မြို့ပြ အာဇာနည် ကော့မဉ် ဖြစ်သော ကြောင့် ပညာရေး မှာ တိုးတက် စောင့်ရှောက်
ကော့မဉ် ဖြစ်ပါသည်။

ပါဝင်ဆွေးနွေးသူ - ကျား (၁၁) ဦး ၊ မ (၁၁) ဦး

ကျား - (၂၄) ဦး

မ - (၃၂) ဦး

၂၃
ဗိုလ်တမ်းတင်သူ
သိမ်သိမ်စို (၆၇)

လူထုဗဟိုပြုစီမံကိန်းမှ လူထုပူးပေါင်းပါဝင်သောနည်းဖြင့် ဒုတိယနှစ်စီမံကိန်း မိတ်ဆက်အစည်းအဝေး

(၂၀၁၆) ခုနှစ်

ကျေးရွာအုပ်စုအမည် - ညောင်ကုန်း ကျေးရွာအမည် ညောင်ကုန်း ရက်စွဲ၊ ၃၊ ၂၊ ၂၀၁၆

၁။ ကျေးရွာသမိုင်းကြောင်း ။ ။ ညောင်ကုန်းကျေးရွာသည် မကွေးတိုင်းဒေသကြီး မင်းဘူးခရိုင် စေတုတ္ထရာမြို့၏ အရှေ့တောင်ဘက် (၅၃)မိုင်ခန့်အကွာ ညောင်ကုန်းအုပ်စုတွင်တည်ရှိပါသည်။ (၁၉၀၀) ခုနှစ်ခန့်လောက်မှ စ၍ အိမ်ခြေ (၃၅) အိမ်ခန့် ရှားစီးဖိုချောင်း နှင့်ကန်ကုဆန်ချောင်း နှစ်ခုအောက်ဘက် မုန်းချောင်း မြောက်ဘက်တွင် တည်ရှိပါသည်။

(၁၉၅၆) ခုနှစ်လောက်တွင် ကန်ကုမရွာမှ အိမ်ခြေ (၂၀) နှင့် ကြက်ရိုးပင်ရွာမှ အိမ်ခြေ(၁၈) အိမ်ပြောင်းရွှေ့လာသဖြင့် (၇၃) အိမ်အထိ များပြားလာခဲ့ပါသည်။ (၂၀၀၅) ခုနှစ်တွင် ကြီးအုံ ကြီးဝရေလှောင်တံတည်ဆောက်သောအခါ ရွာဟောင်းနေရာသည် ရေဝပ်ဧရိယာနှင့် မလွတ်သောကြောင့် မူလနေရာ၏ မြောက်ဘက် (၂) မိုင်ခန့်အကွား၊ ယခင်ကြက်ရိုးပင် ရွာဟောင်း၏ အရှေ့မြောက်ဘက် ကုန်းမြင့်ပေါ်တွင် ရွှေ့ပြောင်းနေထိုင်ရပါသည်။

ရွာရွှေ့ပြောင်းစဉ်က အိမ်ခြေ(၁၁၈)အိမ်၊ လူဦးရေ (၄၈၇) ဦးရှိပြီး၊ ရွှေ့ပြောင်းစရိတ်အဖြစ် တစ်အိမ်လျှင် (၅၀၀၀) ကျပ်သာရရှိခဲ့ပြီး အခက်အခဲမျိုးစုံဖြင့် ရွှေ့ပြောင်းနေထိုင်ခဲ့ရပါသည်။ ယခုလက်ရှိ ညောင်ကုန်း ကျေးရွာတွင် (၂၀၀၆/၂၀၀၇) နှစ်က လေမုန်တိုင်း ကျရောက်ခဲ့ပြီး နေအိမ်အချို့ ပျက်စီးဆုံးရှုံးခဲ့ဘူးပါသည်။

လမ်းပန်းဆက်သွယ်ရေး ခက်ခဲခြင်း၊ သောက်သုံးရေရှားပါးခြင်း လုပ်ကိုင်စားသောက်ရန် မြေနေရာ အတည်တကျမရှိခြင်းတို့ကြောင့် စားဝတ်နေရေးခက်ခဲ ပင်ပန်းဆင်းရဲလှပါသည်။ ရွာ၏အရှေ့ဘက်တွင် တောတောင်နှင့် ကန်ကုဆန်ချောင်းရှိပြီး ရွာ၏အနောက်ဘက်တွင် တောတောင်နှင့် ရှားစီးဖိုချောင်း ရှိပါသည်။ မြောက်နှင့် အရှေ့မြောက် (၁) မိုင်ခန့်အကွာတွင် ကျောက်ပုံကျေးရွာနှင့် ခဲပြစ်ကျေးရွာတို့ တည်ရှိပါသည်။ တောင်ဘက်တွင်တော၊တောင်၊ယါ နှင့် (၂) မိုင်ခန့်အကွာတွင် ကြီးအုံကြီးဝ ရေလှောင်တံ တည်ရှိပါသည်။ ကျေးရွာသည် ပုသိမ်- မုံရွာ ကားလမ်း၏ အနောက်ဘက် (၁၀) မိုင်ခန့် အကွာတွင်တည်ရှိပါသည်။

ကျေးရွာရှိ ယခုမူလွန်ကျောင်းသည် ယခင်(၁၉၆၆) ခုနှစ်ကမှစတင်ကာ ရွာဟောင်းတွင် မူလတန်းကျောင်း အဖြစ် စတင်ဖွင့်လှစ် သင်ကြားခွင့် ရရှိခဲ့ပြီး (၂၀၁၃-၂၀၁၄) ခုနှစ်တွင် မူလွန်ကျောင်းအဖြစ် တိုးမြှင့်ဖွင့်လှစ်ခဲ့ခြင်းဖြစ်သည်။ ကျောင်းသူကျောင်းသားဦးရေမှာ သူငယ်တန်းမှ ဆဌမတန်းအထိ (၁၂၈) ဦး၊ ဆရာ၊ဆရာမဦးရေမှာ၊ ဆရာ (၂) ဦး၊ ဆရာမ (၃) ဦး၊ လုပ်အားပေးဆရာ (၂) ဦးတို့ဖြစ်ပါသည်။

ရွာသစ်နေရာသည် စေတုတ္ထရာမြို့နှင့် ရေလမ်း (၂၂) မိုင်၊ ကားလမ်း (၅၃) မိုင်ဝေးကွာသောကြောင့် သွားလာရခက်ခဲခြင်း၊ အချိန်ကုန်ခြင်းကြောင့် ကျန်းမာရေးကိစ္စပေါ်ပေါက်လာပါက (၁၀) မိုင်ခန့်သာဝေးသော ပွင့်ဖြူမြို့နယ် မဲဇလီတိုက်နယ်ဆေးရုံသို့ သွားရောက် ပြသကုသရပါသည်။ ကျေးရွာ၏ အဓိကအခက်အခဲမှာ သောက်သုံးရေရှားပါးခက်ခဲခြင်း၊ လမ်းပန်းဆက်သွယ်ရေးခက်ခဲခြင်း၊

လုပ်ကိုင်စားသောက်ရန် ယါမြေအတည်တကျမရှိခြင်း၊ အလုပ်အကိုင် အခွင့်အလမ်း နည်းပါးခြင်း ၊
ရွာချင်းဆက်လမ်း ရာသီမရွေး အလွယ်တကူမသွားလာနိုင်ခြင်း နှင့် မီးမရရှိခြင်းတို့ဖြစ်သည်။

ယခုအခါ အိမ်ခြေ (၁၄၃) ၊ လူဦးရေ (၆၆၅) ဦးမှီတင်းနေထိုင်လျက်ရှိပါသည်။



မှတ်တမ်းတင်သူ

အမည် - 
(၆၄)

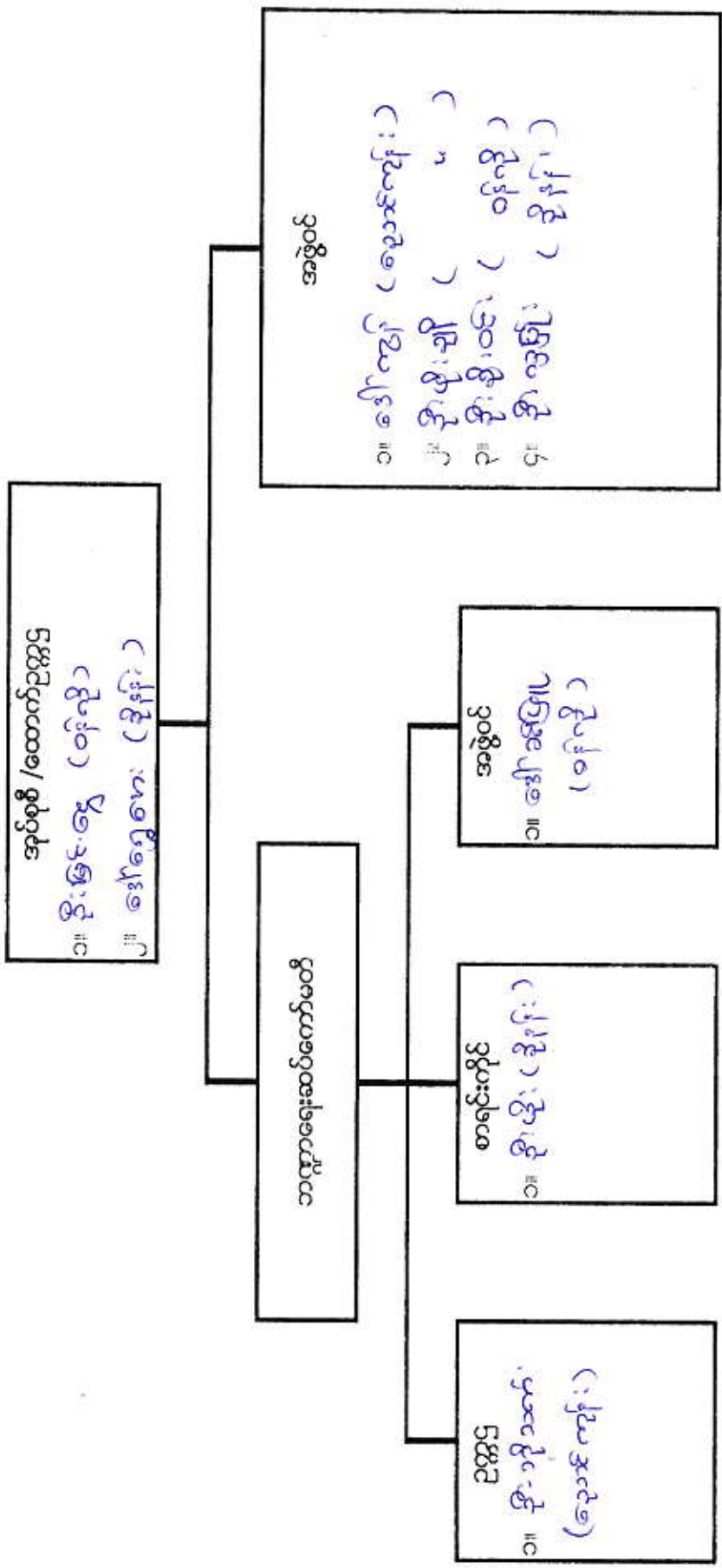
ရေစိုက်ရေးစနစ်များအား အကျဉ်းချုပ်ဖော်ပြရန် ဖွဲ့စည်းပုံ

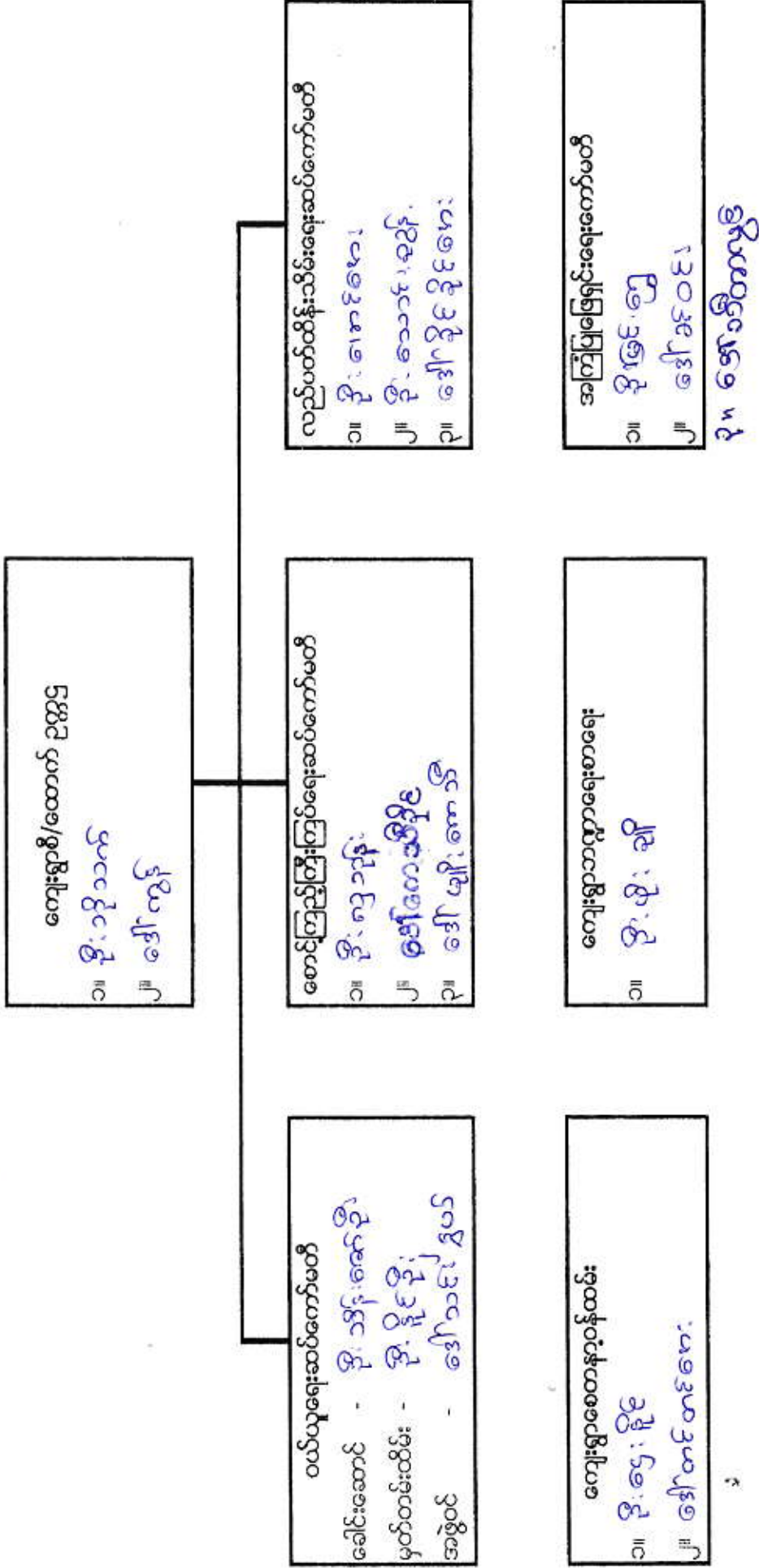

ပျောင်ကျန်း ကျေးရွာဖွံ့ဖြိုးရေး အထောက်အကူပြုကော်မတီ ဖွဲ့စည်းပုံ



ညောင်ကုန်းကျေးရွာ၏ ကျေးရွာလက်စွဲစာအုပ်ပြုလုပ်ခြင်း
မှတ်တမ်းဓာတ်ပုံများ

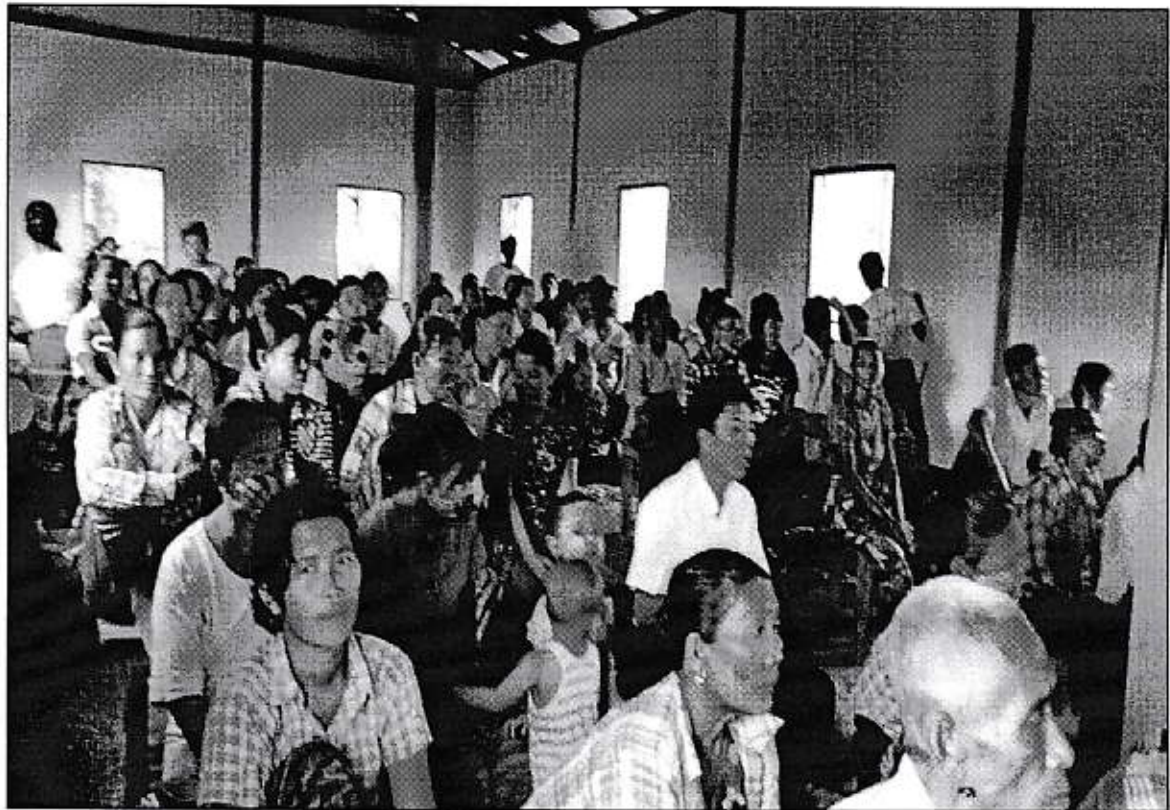
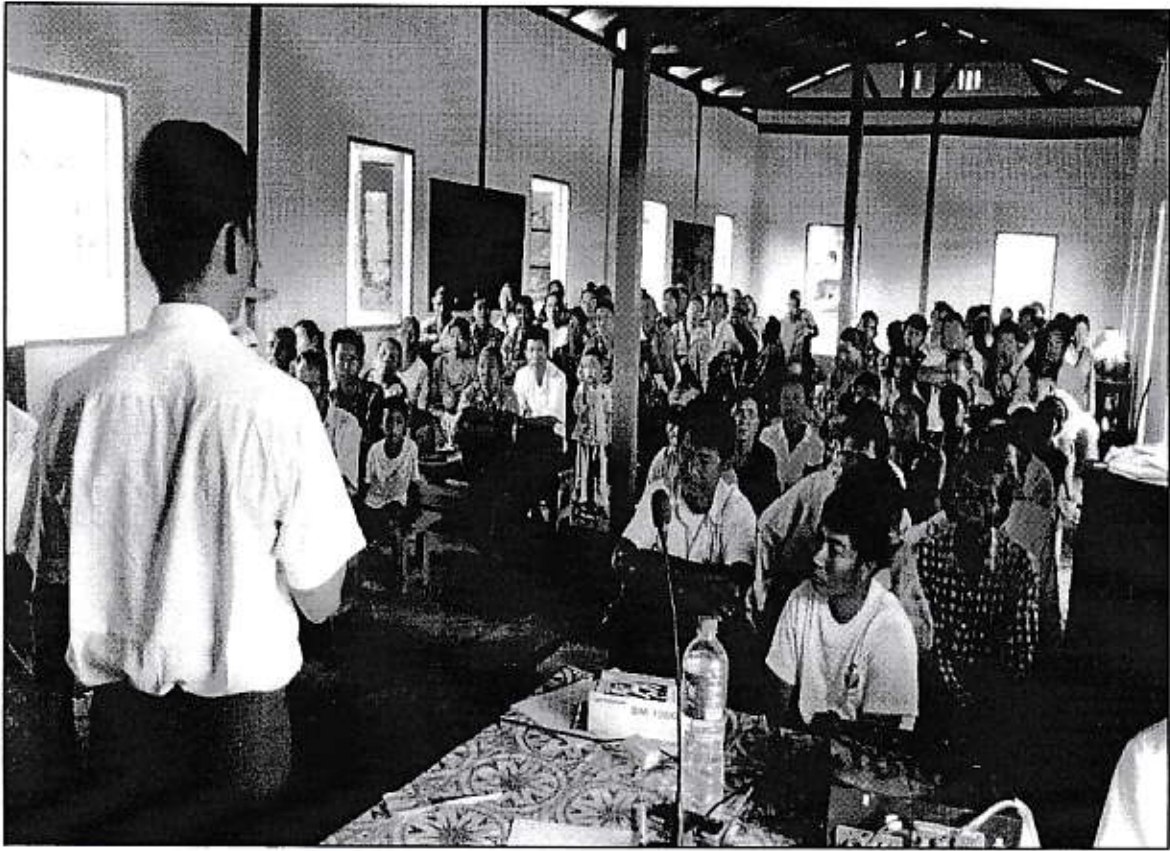

ဦးစားပေးလုပ်ငန်းများ၏ အကျဉ်းချုပ် အယူအဆ

စဉ်	ဦးစားပေး	လုပ်ငန်းစဉ်များ
၁။	ပထမဦးစားပေး	ကျောင်းအခင်း၊ မျက်နှာကျက်ပြုပြင်ခြင်း
၂။	ဒုတိယဦးစားပေး	စုရပ်ဆောင်ဆောက်လုပ်ခြင်း
၃။	တတိယဦးစားပေး	မူကြိုကျောင်းဆောက်လုပ်ခြင်း
၄။	စတုတ္ထဦးစားပေး	ဂျာတွင်းလမ်းဖွဲ့ခြင်း
၅။	ပဉ္စမဦးစားပေး	ရေတင်စက်ဖွဲ့ခြင်း၊ ရေတင်ခြင်းလုပ်ငန်း
၆။	ဆဋ္ဌမဦးစားပေး	ဆေးခန်းတည်ဆောက်ခြင်း

 ဖြတ်တမ်းတင်သူ
 ဒေါ်ခင်စုစု
 (CF)

ပုံစံ ၈-၃ ကျေးရွာဖွံ့ဖြိုးရေး ဦးစားပေးအစီအစဉ် (Form PC 3)

လမ်းညွှန် ကျွတ်အဆင့်(၃)ကျေးရွာဖွံ့ဖြိုးမှုမုန်းချက်အစည်းအဝေးပြီးဆုံးသောအခါ ကျေးရွာစီမံကိန်း အထောက်အကူပြုကော်မတီသည် လူထုစည်းရုံးရေးမှူးအကူအညီဖြင့် ဤပုံစံကိုပြည့်စုံအောင် ဖြည့်သွင်းရမည်။ အားလုံးသောအခက်အခဲအတားအဆီးများ၊ ဖွံ့ဖြိုးမှုဦးစားပေးအစီအစဉ်များလူထုဗဟိုပြုစီမံကိန်း၏ ရန်ပုံငွေအရင်းအမြစ်နှင့် မသက်ဆိုင်သည့် လုပ်ငန်းများအားလုံးကိုဖော်ပြရမည်။

လူထုစည်းရုံးရေးမှူး/ဝန်ထမ်း အမည် ဦးကျော်စော၊ နေ့စွဲ ၃.၂.၂၀၁၆ - စက်ဝန်းအား အမှတ်ခြစ်ပါ (✓) □ စက်ဝန်း(၀) ဖြတ်စက်ဝန်း(၂) □ စက်ဝန်း(၃) □ စက်ဝန်း(၄)

ပြည်နယ်/တိုင်း မကွေး၊ မြို့နယ်စစ်တူဇွာ၊ ကျေးရွာအုပ်စု စောဇွာကျေးရွာ၊ ကျေးရွာ ခေ့ဘင်ကျေးရွာ၊ က. အခက်အခဲအတားအဆီးများအားဆွေးနွေးခြင်း - ယခုလက်ရှိအခြေအနေတွင်ဤကျေးရွာဖွံ့ဖြိုးတိုးတက်ရေးအတွက် အဓိကအခက်အခဲအတားအဆီးများသည် မည်သည့်အမျိုးသား/သမီး အနည်းဆုံးအခက်အခဲ ၅ ခုစီဖော်ပြပါ

အမျိုးသား အဖွဲ့မှတင်ပြသောအခက်အခဲအတားအဆီးများ	အမျိုးသမီး အဖွဲ့မှတင်ပြသောအခက်အခဲအတားအဆီးများ
၁ ပါးတီး၊ ပါးတီး၊ ပါးတီး၊ ပါးတီး၊ ပါးတီး	၁ ပါးတီး၊ ပါးတီး၊ ပါးတီး၊ ပါးတီး၊ ပါးတီး
၂ ပါးတီး၊ ပါးတီး၊ ပါးတီး၊ ပါးတီး၊ ပါးတီး	၂ ပါးတီး၊ ပါးတီး၊ ပါးတီး၊ ပါးတီး၊ ပါးတီး
၃ ပါးတီး၊ ပါးတီး၊ ပါးတီး၊ ပါးတီး၊ ပါးတီး	၃ ပါးတီး၊ ပါးတီး၊ ပါးတီး၊ ပါးတီး၊ ပါးတီး
၄ ပါးတီး၊ ပါးတီး၊ ပါးတီး၊ ပါးတီး၊ ပါးတီး	၄ ပါးတီး၊ ပါးတီး၊ ပါးတီး၊ ပါးတီး၊ ပါးတီး
၅ ပါးတီး၊ ပါးတီး၊ ပါးတီး၊ ပါးတီး၊ ပါးတီး	၅ ပါးတီး၊ ပါးတီး၊ ပါးတီး၊ ပါးတီး၊ ပါးတီး

၆ မူလအခြေအနေအထားရှိ ကျေးရွာဖွံ့ဖြိုးရေးအဖွဲ့မှတင်ပြသော အခက်အခဲအတားအဆီးများ (၅) နှစ်အားရည်ရွယ်၍ဆောင်ရွက်ရန်အတွက် မည်သည့်အရာများသည်အဓိကအခက်အခဲအတားအဆီးများဖြစ်သနည်း။

အမျိုးသားအဖွဲ့မှတင်ပြသောအခက်အခဲအတားအဆီးများ	အမျိုးသမီးအဖွဲ့မှတင်ပြသောအခက်အခဲအတားအဆီးများ
၁ ပါးတီး၊ ပါးတီး၊ ပါးတီး၊ ပါးတီး၊ ပါးတီး	၁ ပါးတီး၊ ပါးတီး၊ ပါးတီး၊ ပါးတီး၊ ပါးတီး
၂ ပါးတီး၊ ပါးတီး၊ ပါးတီး၊ ပါးတီး၊ ပါးတီး	၂ ပါးတီး၊ ပါးတီး၊ ပါးတီး၊ ပါးတီး၊ ပါးတီး
၃ ပါးတီး၊ ပါးတီး၊ ပါးတီး၊ ပါးတီး၊ ပါးတီး	၃ ပါးတီး၊ ပါးတီး၊ ပါးတီး၊ ပါးတီး၊ ပါးတီး
၄ ပါးတီး၊ ပါးတီး၊ ပါးတီး၊ ပါးတီး၊ ပါးတီး	၄ ပါးတီး၊ ပါးတီး၊ ပါးတီး၊ ပါးတီး၊ ပါးတီး
၅ ပါးတီး၊ ပါးတီး၊ ပါးတီး၊ ပါးတီး၊ ပါးတီး	၅ ပါးတီး၊ ပါးတီး၊ ပါးတီး၊ ပါးတီး၊ ပါးတီး

၇ ဤကျေးရွာ၏ လာမည့်(၃)နှစ်အတွက် ဦးစားပေး ဖွံ့ဖြိုးတိုးတက်မှု လုပ်ငန်း အစီအစဉ်များအားဖော်ပြပါ။ (လူထုဗဟိုပြုစီမံကိန်း ရန်ပုံငွေအတွက် အဆိုပြုသော အစီအစဉ်များကိုဦးစားပေး အဆင့်အလိုက်ဖော်ပြပြီး ကျန် လူထုဗဟိုပြု စီမံကိန်း ရန်ပုံငွေအရင်းအမြစ်နှင့် မပတ်သက်သည့်အစီအစဉ်များလည်းဖော်ပြရန်ဖြစ်သည်)

ကျေးရွာအတွက်ဦးစားပေးဖွံ့ဖြိုးတိုးတက်မှု လုပ်ငန်းစဉ်များ	အဆိုပြုသူ (အမျိုးသားများ/ အမျိုးသမီးများ/ အမျိုးသား+အမျိုးသမီး)	လူထုဗဟိုပြုစီမံကိန်းအတွက်အဆိုပြုသည် (ဦးစားပေးအဆင့်အလိုက်ဖော်ပြပါ)	ခန့်မှန်း ကုန်ကျစရိတ်	အကျိုးခံစားခွင့်ရှိသူ ခန့်မှန်းခြေအတွက်
၁ ကျေးရွာအတွက် ဖွံ့ဖြိုးရေးအဖွဲ့	ကျေးရွာအဖွဲ့	ပထမဦးစားပေး	၄၀	၁၃၅
၂ ပါးတီး၊ ပါးတီး၊ ပါးတီး၊ ပါးတီး၊ ပါးတီး	ကျေးရွာအဖွဲ့	ဒုတိယ	၆၀	၆၆၅



၃	မူကြိုကျောင်းဆောက်လုပ်ခြင်း	၂၁	တစ်ယူနစ်အား	၆၈	၆၆၅
၄	ရွာတွင်းလမ်းပြန်လမ်း	ကျား ၁၂	ခရိုင်	၈၀	၆၆၅
၅	ကျေးရွာအုပ်စု၊ ကျေးရွာအုပ်စု	ကျား ၁၂	ပညာရေးဌာန	၆၈	၆၆၅
၆	စားနပ်ရိက္ခာဆောက်လုပ်ခြင်း	၂၁	၁၅၀	၇၀	၆၆၅

ဥက္ကဋ္ဌ၊ ကျေးရွာစီမံကိန်းအထောက်အကူပြုကော်မတီမှအတည်ပြုသည်။

အမည် ဦးဘိုဘက် လက်မှတ်  နေ့စွဲ

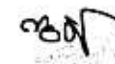
ဒေါ်ကွန်း လက်မှတ် 

ပုံစံ PC-၄ ကျေးရွာအုပ်စုစီမံကိန်းလုပ်ငန်းခွဲရွေးချယ်ခြင်းပုံစံ

လမ်းညွှန်ချက်: **ကျေးရွာအုပ်စုစီမံချက်ရေးဆွဲသည့်အစည်းအဝေးတွင်** / **ဤပုံစံအားလူထုစည်းရုံးရေးများ** / **လက်ထောက်နည်းပညာများတို့၏**
အကူအညီဖြင့်ပြည်စုံစာဖြည့်သွင်းရမည်။ **ဤပုံစံအားပြည်စုံစာဖြည့်သွင်းပြီးပါကကျေးရွာအုပ်စုဖွံ့ဖြိုးတိုးတက်ရေးစီမံချက်တွင်နောက်ဆက်တွဲအဖြစ်ထွဲထားရမည်။** **CF** **မှ**
အချက်အလက်များကို MIS သို့ ထည့်သွင်းရမည်။

ကျေးရွာစည်းရုံးရေးမှူး/ဝန်ထမ်းအမည် **ဦးကျော်ကျော်** စက်ဝန်းအားအမှတ်ဖြစ်ပေးပါ (V) **ဇက်ဝန်း(၂)** **ဇက်ဝန်း(၃)** **ဇက်ဝန်း(၄)**
နေ့စွဲ **ကျေးရွာအုပ်စု** **၁၉၇၆** **၇၇** **၇**

ပြည်နယ်/တိုင်း **မကွေး** **မြို့နယ်** **ဒေသကတ္တရာ**

ကျေးရွာအမည်	ဆောင်ရွက်မည့် လုပ်ငန်းများ	အတိုင်အထား	ခန့်မှန်း တိုက်ရိုက်အကျိုးခံစားခွင့်ရှိသူများ	အဆိုပြုတင်ပြသူ	ခန့်မှန်းကုန်ကျစရိတ်			စုစုပေါင်း
					စီမံကိန်းမှ ထည့်ဝင်မှု	ကျေးရွာမှ ထည့်ဝင်မှု	အခြားထည့်ဝင်မှု (ဖော်ပြပါ) ထည့်ဝင်ငွေ အမည်/အဖွဲ့	
ပေါင်ကျော်	အသစ်ကျောင်း၊ မိသားစုကျောင်း ကျွန်းကျောင်း	(၁၆၀ x ၁၆၀)	၁၂၅	အမျိုးသား အမျိုးသမီး ဧည့်သည်များနှင့် အမျိုးသမီး	၅၀၀၀၀၀၀	-	-	-
ဝန်ဇော်	မကွေးကျောင်း မိကျောင်း	(၁၆၀ x ၁၆၀) ၁၆၀ x ၁၆၀	၄၅၅	အမျိုးသား အမျိုးသမီး ဧည့်သည်များနှင့် အမျိုးသမီး	၇၀၀၀၀၀၀	-	-	-
ခိုဗို	ကျောင်းသား ကျောင်း	၇၆၀၀ x ၁၆၀ x ၁၆၀	၃၅၅	အမျိုးသား အမျိုးသမီး ဧည့်သည်များနှင့် အမျိုးသမီး	၈၀၀၀၀၀၀၀	-	-	-

[Handwritten mark]

အမျိုးသား
 အမျိုးသမီး
 အမျိုးသားနှင့်
 အမျိုးသမီး

အမည် - ဒေါ်ဤစော

[Handwritten signature]

အမည် - ဦးဖြူအောင်

ရက်စွဲ - ၂၀၂၃.၀၇.၀၅

လက်မှတ် - *[Handwritten signature]*

ရထား ကျေးရွာအုပ်စု စီ/ထောက်တော်မတ် ၂၇၇၄



ပုံစံ - ၈-၁၂ - အစည်းအဝေးတက်ရောက်သူများ (FORM PC 12)

လမ်းညွှန်၊ စီမံကိန်း၊ အစည်းအဝေးအားလုံးတွင် အသုံးပြုရန်၊ လူထုစည်းရုံးရေးများက ကျေးဇူးတင် ကျင့်သုံးရန်၊ ကွင်းဆင်းစဉ် စစ်ဆေး၍ ပုံစံ ၂ စီမံကိန်းစက်ဝန်းအချိန်ဇယားပါ အစည်းအဝေးတက်ရောက်သူများစာရင်းကို ဖြည့်သွင်းရန်

စည်းရုံးရေးမှူးအမည် _____

ရက်စွဲ။ ၂၀၂၁ ခု ဇူလိုင်လ ၂၀ ရက်နေ့။

ပြည်နယ်/တိုင်းဒေသကြီး/တော့။ _____ ပြို့နယ် မေတူတော့။

စီမံကိန်းစက်ဝန်းအမှတ်ဖြစ်ပါ (✓) _____ စက်ဝန်း(၁) _____ စက်ဝန်း(၂) _____ စက်ဝန်း(၃) _____ စက်ဝန်း(၄) _____

ကျေးရွာအုပ်စု _____ ကျေးရွာ _____

ကျေးရွာအုပ်စု ဧက _____ ကျေးရွာ ဧက _____

အစည်းအဝေးခေါင်းစဉ်။ စီမံကိန်း မိတ်ဆက် အစည်းအဝေး (ကျေးရွာစီမံချက် ၅-၅-၅၅)

စဉ်	အမည်	ကျား (✓)	မ (✓)	အိမ်ထောင် စုကိုယ်စားလှယ်(✓/မ)	လူနံပါတ်	လက်မှတ်
၁	ဦးကျော်စော	✓		✓	၁၈၈	
၂	ဦးကျော်စော	✓		✓	၂	
၃	ဦးကျော်စော	✓		✓	၃	
၄	ဦးကျော်စော	✓		✓	၄	
၅	ဦးကျော်စော	✓		✓	၅	
၆	ဦးကျော်စော	✓		✓	၆	
၇	ဦးကျော်စော	✓		✓	၇	
၈	ဦးကျော်စော	✓		✓	၈	
၉	ဦးကျော်စော	✓		✓	၉	
၁၀	ဦးကျော်စော	✓		✓	၁၀	
၁၁	ဦးကျော်စော	✓		✓	၁၁	
၁၂	ဦးကျော်စော	✓		✓	၁၂	
၁၃	ဦးကျော်စော	✓		✓	၁၃	

(၁) အိမ်ထောင်စုစီမံကိန်းဖြစ်ရန်မလိုပါ။ အမျိုးသား/အမျိုးသမီး အိမ်ထောင်စု တစ်စုကို ကိုယ်စားပြုသူမည်သူမဆို အမှတ်ဖြစ်ပါ။



ပုံစံ - ၈-၁၂ - အစည်းအဝေးတက်ရောက်သူများ (FORM PC 12)

လမ်းညွှန်၊ စီမံကိန်း၊ အစည်းအဝေးအားလုံးတွင် အသုံးပြုရန်၊ လူထုစည်းရုံးရေးမှူးက ကျေးဇူးပြု၍ ကွင်းဆင်းစဉ် စစ်ဆေး၍ ပုံစံ ၂ စီမံကိန်းစက်ဝန်းအချိန်ဇယားပါ အစည်းအဝေးတက်ရောက်သူများစာရင်းကို ပြည့်စုံစွာ ရှင်းတင်ရန်

စည်းရုံးရေးမှူးအမည် _____

ရက်စွဲ။ _____

ပြည်နယ်/တိုင်းဒေသကြီး _____ မြို့နယ် _____

စီမံကိန်းစက်ဝန်းအမှတ်ဖြစ်ပါ(✓) စက်ဝန်း(၂) စက်ဝန်း(၃) စက်ဝန်း(၄) ကျေးရွာ _____

စဉ်	အမည်	ကျား (✓)	မ (✓)	အိမ်ထောင် စုကိုယ်စား လွယ်(✓) ^(၁)	လုပ်ခွင်	လက်မှတ်
၁၄	ဦးဇွဲ	✓		✓	ဗမာ	<i>[Signature]</i>
၁၅	မောင်ဦး	✓		✓	မ	<i>[Signature]</i>
၁၆	မောင်အောင်	✓		✓	မ	<i>[Signature]</i>
၁၇	ကျော်စော	✓		✓	မ	<i>[Signature]</i>
၁၈	မောင်အောင်	✓	✓	✓	မ	<i>[Signature]</i>
၁၉	မောင်အောင်	✓	✓	✓	မ	<i>[Signature]</i>
၂၀	မောင်အောင်	✓	✓	✓	မ	<i>[Signature]</i>
၂၁	မောင်အောင်	✓	✓	✓	မ	<i>[Signature]</i>
၂၂	မောင်အောင်	✓	✓	✓	မ	<i>[Signature]</i>
၂၃	မောင်အောင်	✓	✓	✓	မ	<i>[Signature]</i>
၂၄	မောင်အောင်	✓	✓	✓	မ	<i>[Signature]</i>
၂၅	မောင်အောင်	✓	✓	✓	မ	<i>[Signature]</i>
၂၆	မောင်အောင်	✓	✓	✓	မ	<i>[Signature]</i>

(၁) အိမ်ထောင်ဦးစီးဖြစ်နေပါက/အမျိုးသား/အမျိုးသမီး အိမ်ထောင်စု တစ်စုကို ကိုယ်စားပြုသူအဖြစ် သို့မဟုတ် အမှတ်ဖြစ်ပါ။



ပုံစံ - ၀-၁၂ - အစည်းအဝေးတက်ရောက်သူများ (FORM PC 12)

လမ်းညွှန်။ စီမံကိန်း အစည်းအဝေးအားလုံးတွင် အသုံးပြုရန်၊ လူထုစည်းရုံးရေးမှူးက ကျေးဇူးတင် ကျင့်သုံးစဉ် စစ်ဆေး၍ ပုံစံ ၂ စီမံကိန်းတက်ဝန်းအချိန်ဇယားပါ အစည်းအဝေးတက်ရောက်သူများစာရင်းကို မြည့်သွင်းရန်

စည်းရုံးရေးမှူးအမည် _____

ရက်စွဲ။ _____

စီမံကိန်းတက်ဝန်းအမှတ်ဖြစ်ပါ (✓) စက်ဝန်း(၁) စက်ဝန်း(၂) စက်ဝန်း(၃) စက်ဝန်း(၄)

ပြည်နယ်/ တိုင်းဒေသကြီး။ _____

မြို့နယ်။ _____

ကျေးရွာအုပ်စု။ _____

ကျေးရွာ။ _____

အစည်းအဝေးခေါင်းစဉ်။ _____

စဉ်	အမည်	ကျား (✓)	မ (✓)	အိမ်ထောင်စုကိုယ်စားလှယ် (✓) (၁)	လူမျိုး	လက်မှတ်
၂၇	ဦးဇော်နိုင်	✓		✓	ဗမာ	
၂၈	မ. တစ်စောစော	✓		✓	မ	
၂၉	မ. ဖွတ်ခင်	✓		✓	မ	
၃၀	မ. မျတ်မာ	✓		✓	မ	
၃၁	ဦးကျော်စွာ		✓		မ	
၃၂	မ. မျတ်မာ		✓		မ	
၃၃	မ. ဦးစော		✓		မ	
၃၄	မ. မာမာ		✓		မ	
၃၅	မ. မာမာ		✓		မ	
၃၆	မ. မာမာ		✓		မ	
၃၇	မ. မာမာ		✓		မ	
၃၈	မ. မာမာ		✓		မ	
၃၉	မ. မာမာ		✓		မ	

(၁) အိမ်ထောင်စုကိုယ်စားလှယ်၊ အမျိုးသား/အမျိုးသမီး အမျိုးသမီး အိမ်ထောင်စု တစ်စုကို ကိုယ်စားပြုသူမည်သူမဆို အမှတ်ဖြစ်ပါ။



ပုံစံ - ၈-၁၂ - အစည်းအဝေးထောက်ရောက်သူများ (FORM PC 12)

လယ်ဩဇာ၊ စီမံကိန်း အစည်းအဝေးအားလုံးတွင် အသုံးပြုရန်၊ လူထုစည်းရုံးရေးမှူးက ကျေးရွာသို့ ကွင်းဆင်းစဉ် စစ်ဆေး၍ ပုံစံ ၂ စီမံကိန်းစက်ဝန်းအချိန်ဇယားပါ အစည်းအဝေးထောက်ရောက် သူများစာရင်းကို မြည့်သွင်းရန်

စည်းရုံးရေးမှူးအမည် _____

ရက်စွဲ၊ _____

ပြည်နယ်/ တိုင်းဒေသကြီး၊ _____

မြို့နယ် _____

စီမံကိန်းစက်ဝန်းအမှတ်ဖြစ်ပါ (✓) စက်ဝန်း(၂) စက်ဝန်း(၃) စက်ဝန်း(၄) ကျေးရွာ

အစည်းအဝေးခေါင်းစဉ်၊ _____

စဉ်	အမည်	ကျား (✓)	မ (✓)	အိမ်ထောင် စုကိုယ်စား လှယ်(✓) (၈)	လူမျိုး	လက်မှတ်
၄၀	ဦးကျော်	✓		✓	ဗမာ	
၄၁	မောင်စော	✓		✓	"	"
၄၂	ကျော်စိုးစော		✓		"	
၄၃	မအူ		✓		"	
၄၄	မဂင်		✓		"	
၄၅	မအိ		✓		"	
၄၆	မအိုးစော		✓		"	
၄၇	မစွေစွေ		✓		"	
၄၈	မအုအိ		✓		"	
၄၉	မအေးနိုင်		✓		"	
၅၀	မအုအိ		✓		"	
၅၁	မဂါစိန်		✓		"	
၅၂	မအေးအောင်		✓		"	

စုစုပေါင်း _____

၁) အိမ်ထောင်ဦးစီးဖြစ်ရန်မလိုပါ။ အမျိုးသား/အမျိုးသမီး အိမ်ထောင်စု တစ်စုကို ကိုယ်စားပြုသူမည်သူမဆို အမှတ်ဖြစ်ပါ။

ပုံစံ - ၀-၁၂ - အစည်းအဝေးတက်ရောက်သူများ (FORM PC 12)

လယ်ညွန့်၊ စီမံကိန်း အစည်းအဝေးအားလုံးတွင် အသုံးပြုရန်၊ လူထုစည်းရုံးရေးမှူးက ကျေးဇူးပြု၍ ကွင်းဆင်းစဉ် စစ်ဆေး၍ ပုံစံ ၂ စီမံကိန်းတက်ရောက်အချိန်ဇယားပါ အစည်းအဝေးတက်ရောက်သူများစာရင်းကို ဖြည့်သွင်းရန်

စည်းရုံးရေးမှူးအမည် _____

ရက်စွဲ _____

ပြည်နယ်/ တိုင်းဒေသကြီး _____ ပြို့နယ် _____

စီမံကိန်းတက်ရောက်မှုအမှတ်ဖြစ်ပါ (✓) စက်ဝန်း (၁) စက်ဝန်း (၂) စက်ဝန်း (၃) စက်ဝန်း (၄) စက်ဝန်း (၅)

ကျေးဇူးအပ်စု _____ ကျေးဇူး

အစည်းအဝေးခေါင်းစဉ် _____

စဉ်	အမည်	ကျား (✓)	မ (✓)	အိမ်ထောင် စုကိုယ်စား လှယ် (✓) (၁)	လူမျိုး	လက်မှတ်
၀၁	ဖော့ဖို	✓			ဗမာ	
၀၂	ခင်အောင်	✓			"	
၀၃	ဖော့ဖို	✓			"	
၀၄	ဖော့ဖို	✓		✓	"	
၀၅	ဖော့ဖို	✓		✓	"	
၀၆	ဖော့ဖို	✓		✓	"	
၀၇	ဖော့ဖို	✓			"	
၀၈	ဖော့ဖို	✓			"	
၀၉	ဖော့ဖို	✓			"	
၁၀	ဖော့ဖို	✓			"	
၁၁	ဖော့ဖို	✓			"	
၁၂	ဖော့ဖို	✓			"	
၁၃	ဖော့ဖို	✓			"	
၁၄	ဖော့ဖို	✓		✓	"	
၁၅	ဖော့ဖို	✓			"	

စုစုပေါင်း _____ စုစုပေါင်း _____

(၁) အိမ်ထောင်စုကိုယ်စားလှယ်အဖြစ် ခန့်အပ်ရန်အတွက် အမျိုးသား/အမျိုးသမီး အိမ်ထောင်စု တစ်စုကို ကိုယ်စားပြုသူမည်သူမဆို အမှတ်ဖြစ်ပါ။

ပုံစံ - ၈-၁၂ - အစည်းအဝေးတက်ရောက်သူများ (FORM PC 12)

လမ်းညွှန်။ စီမံကိန်း အစည်းအဝေးအားလုံးတွင် အသုံးပြုရန်၊ လူထုစည်းရုံးရေးမှူးက ကျေးဇူးပြု၍ ကွင်းဆင်းစဉ် စစ်ဆေး၍ ပုံစံ ၂ စီမံကိန်းစက်ဝန်းအချိန်ဇယားပါ အစည်းအဝေးတက်ရောက်သူများစာရင်းကို မြေညှိသွင်းရန်

စည်းရုံးရေးမှူးအမည် _____
 ရက်စွဲ။ _____
 စီမံကိန်းစက်ဝန်းအမှတ်ဖြစ်ပါ(✓) စက်ဝန်း(၂) စက်ဝန်း(၃) စက်ဝန်း(၄)

မြို့နယ် _____ ကျေးရွာအုပ်စု _____ ကျေးရွာ _____

စဉ်	အမည်	ကျား (✓)	မ (✓)	အိမ်ထောင်စုကိုယ်စားလှယ်(✓)(၁)	လူမျိုး	လက်မှတ်
၆၆	ဖေဖော် ဖောင်ကျ	✓			မာဗာ	၇၂
၆၇	မအုန်းမော်	✓		✓	မာဗာ	၇၀
၆၈	မအုန်းမောင်	✓			မ	၇၆
၆၉	မအုန်းမောင်	✓			မ	၇၆
၇၀	မအုန်းမောင်	✓			မ	၇၆
၇၁	မအုန်းမောင်	✓			မ	၇၆
၇၂	မအုန်းမောင်	✓			မ	၇၆
၇၃	မအုန်းမောင်	✓			မ	၇၆
၇၄	မအုန်းမောင်	✓			မ	၇၆

အစည်းအဝေးခေါင်းစဉ်။ _____

ရစုပေါင်း _____

(၁) အိမ်ထောင်စုကိုယ်စားလှယ်၊ အမျိုးသား/အမျိုးသမီး အိမ်ထောင်စု တစ်စုကို ကိုယ်စားပြုသူမည်သူမဆို အမှတ်ဖြစ်ပါ။



နောက်ဆက်တွဲ (၄) ခြားနားသောအပိုင်းများအတွက် ဦးစားပေးဖွံ့ဖြိုးရေးလုပ်ငန်းစဉ်များ အနှစ်ချုပ်

မူရင်းသည်အား VPS ဖွဲ့စည်းထားရှိပါသည်။ အခြားဌာနများနှင့် ညှိနှိုင်းရန်အတွက် မိတ္တူအား TPIC သို့ပို့ရပါမည်။ MIS data အနေဖြင့်သွင်းရန်မလိုအပ်ပါ။

အဆင့်	လုပ်ငန်း	မည်သူ ဦးစားပေးလဲ	လ / နှစ်	ကျေးဇူးပြုမှ တာဝန်ခံသူ သို့ အုပ်စု	ပြင်ပမှ မည်သူ ထောက်ပံ့ မလဲ	
အခြေခံအဆောက်အအုံ	၁	စုရပ်ဆောင်ဆောက်လုပ်ခြင်း	<input type="checkbox"/> မ <input type="checkbox"/> ကျား			
	၂	ရွာတွင်းလမ်းပြုပြင်ခြင်း	<input type="checkbox"/> မ <input type="checkbox"/> ကျား			
	၃	ရေတင်စက်ဖြင့် ရေတင်ခြင်း လုပ်ငန်း	<input type="checkbox"/> မ <input type="checkbox"/> ကျား			
	၄		<input type="checkbox"/> မ <input type="checkbox"/> ကျား			
	၅		<input type="checkbox"/> မ <input type="checkbox"/> ကျား			
အသက်မွေးဝမ်းကျောင်းမှု/ စိုက်ပျိုးရေး	၁		<input type="checkbox"/> မ <input type="checkbox"/> ကျား			
	၂		<input type="checkbox"/> မ <input type="checkbox"/> ကျား			
	၃		<input type="checkbox"/> မ <input type="checkbox"/> ကျား			
	၄		<input type="checkbox"/> မ <input type="checkbox"/> ကျား			
	၅		<input type="checkbox"/> မ <input type="checkbox"/> ကျား			
ကျန်းမာရေး နှင့် အာဟာရ	1	ဆေးခန်း တည်ဆောက်ခြင်း	<input type="checkbox"/> မ <input type="checkbox"/> ကျား			
	2		<input type="checkbox"/> မ <input type="checkbox"/> ကျား			
	3		<input type="checkbox"/> မ <input type="checkbox"/> ကျား			
	4		<input type="checkbox"/> မ <input type="checkbox"/> ကျား			
	5		<input type="checkbox"/> မ <input type="checkbox"/> ကျား			
ပညာရေး	၁	ကျောင်း ဝါခင်း များမှာ ကျားပြု ပြင်ခြင်း	<input type="checkbox"/> မ <input type="checkbox"/> ကျား	2016	ကျေးရွာစက်မတီကွယ်	လူထုမဟုပြုမီ မြေအောက်
	၂	မူကြိုကျောင်းဆောက်လုပ်ခြင်း	<input type="checkbox"/> မ <input type="checkbox"/> ကျား			
	၃		<input type="checkbox"/> မ <input type="checkbox"/> ကျား			
	၄		<input type="checkbox"/> မ <input type="checkbox"/> ကျား			
	၅		<input type="checkbox"/> မ <input type="checkbox"/> ကျား			

အခြား	၁		<input type="checkbox"/> မ			
			<input type="checkbox"/> ကျား			
	၂		<input type="checkbox"/> မ			
			<input type="checkbox"/> ကျား			
	၃		<input type="checkbox"/> မ			
		<input type="checkbox"/> ကျား				
	၄		<input type="checkbox"/> မ			
			<input type="checkbox"/> ကျား			
	၅		<input type="checkbox"/> မ			
			<input type="checkbox"/> ကျား			

LL.S.
 မှတ်တမ်းတင်သူ
 သိမ်းသိမ်းနိုး : (CF)

လူထုဗဟိုပြု စီမံကိန်း၊ စေတုတ္ထရာမြို့နယ်

အစည်းအဝေးမှတ်တမ်း

အစည်းအဝေး၏ ရည်ရွယ်ချက်။ ။ ဒုတိယနှစ် စီမံကိန်းမိတ်ဆက်ခြင်း၊ ကျေးရွာလူထုပူးပေါင်း၍ အခြေအနေ၊ အခက်အခဲများ ဖော်ထုတ်တတ်စေရန်၊ ကျေးရွာ၏ လိုအပ်ချက်များ သိမြင်၍ ဦးစားပေး ရွေးချယ်တတ်ရန်၊ စီမံကိန်းလုပ်ငန်း ခန့်မှန်းကုန်ကျငွေ တွက်ချက်တတ်စေရန်။

- ကျေးရွာအမည်။ ။ ညောင်ကုန်းကျေးရွာ
- ကျေးရွာအုပ်စု အမည်။ ။ ညောင်ကုန်းကျေးရွာအုပ်စု
- နေရာ။ ။ ရွာလယ်ဇရပ်
- နေ့စွဲ။ ။ ၂၀၁၆ ခု၊ ဇူလိုင်လ ၂၅ ရက်၊ အချိန်။ နံနက် (၉) နာရီ ၊ မှ ညနေ (၅) နာရီ။
- တက်ရောက်သူဦးရေ။ ။ ကျား (၂၈) ဦး၊ မ (၄၆) ဦး၊ ပေါင်း (၇၄) ဦး

အစည်းအဝေးအစီအစဉ်များ

- (၁) ဒုတိယနှစ် စီမံကိန်းလုပ်ငန်း မိတ်ဆက်ခြင်းနှင့် ရည်ရွယ်ချက်အား ရှင်းလင်းခြင်း၊
- (၂) ကျေးရွာစေတနာ့ဝန်ထမ်း ၂ ဦးရွေးချယ်ခြင်း၊
- (၃) Social Map & Resource Map ဆွဲခြင်း/ ဥစ္စာဓာတ် ကြွယ်ဝမှုကို သတ်မှတ်ခြင်း၊
- (၄) အမျိုးသား၊အမျိုးသမီးများ၏ တနေ့တာအချိန်ဇယား ရေးဆွဲခြင်း၊
ချိတ်ဆက်မှုဖော်ထုတ်ခြင်း
- (၅) ရာသီခွင်ပြ ပြကွဲဒီဇိုင်း ရေးဆွဲခြင်း / Cobweb ဖော်ပြခြင်း၊
- (၆) လုပ်ငန်းလိုအပ်ချက် ဖော်ထုတ်ခြင်းနှင့် ဦးစားပေးလုပ်ငန်းရွေးချယ်ခြင်း၊
- (၇) ပြဿနာသစ်ပင်ရေးဆွဲခြင်း၊ ပြဿနာဖြေရှင်းမှု စက်ဝန်း ရှင်းလင်းခြင်း၊
- (၈) Dream Map & Estimate Cost တွက်ချက်ခြင်း၊
- (၉) ကျေးရွာသမိုင်းကြောင်း ဖော်ထုတ်ရေးသားခြင်း၊ ကျေးရွာ Committee ဖွဲ့စည်းခြင်း၊

ဆွေးနွေးချက်များ။

အစည်းအဝေးကို ရွာလယ်ဇရပ်တွင် နံနက် (၉) နာရီမှ စတင်ကျင်းပကာ စီမံကိန်းဝန်ထမ်းမှ အဖွင့်အမှာစကားပြောပြီး စီမံကိန်းစက်ဝန်ကို ရှင်းလင်းပြပါသည်။ ထို့နောက် စေတနာ့ အကျိုးဆောင်၏ အရည်အသွေးများ၊ လုပ်ဆောင်ရမည့်တာဝန် ဝတ္တရားများကို ရှင်းလင်းပြပြီး အများဆန္ဒနှင့်အညီ စေတနာ့အကျိုးဆောင် ဦးဌေးနိုင်နှင့် ဒေါ်တင်တင်ဌေး တို့ကိုအများဆန္ဒနှင့်အညီ ရွေးချယ်ခဲ့ပါသည်။

ထို့နောက် Social Map & Resource Map ကို ကျေးရွာလူထုကိုယ်တိုင် ဖော်ထုတ်ရေးဆွဲပြီး၊ ဥစ္စာနေ ကြွယ်ဝမှုကို သတ်မှတ်မှတ်ကြပါသည်။

ထို့နောက် အမျိုးသား၊အမျိုးသမီးများ၏ တနေ့တာအလုပ်ချိန်ဇယား ရေးဆွဲခြင်း၊ ကျေးရွာအတွင်းရှိ အဖွဲ့အစည်းဆိုင်ရာချိတ်ဆက်မှုကို ဖော်ထုတ်ကြပါသည်။ ၎င်းနောက် ရာသီခွင်ပြ ပြက္ခဒိန်ကို အစည်းဝေးတက်ရောက်လာသူများ နှင့်ဖော်ထုတ်ပြီး အမျိုးသား၊ အမျိုးသမီးတို့၏ အခန်းကဏ္ဍကို ခေါင်းစဉ် (၈) ခုအပေါ် အခြေခံ၍ ဖော်ထုတ်ဆွေးနွေးပြီး အမျိုးသား၊ အမျိုးသမီးတို့၏ အခန်းကဏ္ဍ ကွာခြားမှုများကို စီမံကိန်းဝန်ထမ်းမှ Gender နှင့် Sex ရှုထောင့်တို့နှင့် ချိတ်ဆက် ရှင်းလင်းပြပါသည်။

၎င်းနောက် ကျေးရွာ၏ အခက်အခဲများ ဖော်ထုတ်ကာ ဦးစားပေးလုပ်ငန်းများ ရွေးချယ်ရာ၌ ပထမဦးစားပေး၊ ကျောင်းအခင်းမျက်နှာကျက်ပြုပြင်ခြင်းလုပ်ငန်း၊ ဒုတိယဦးစားပေး၊ စုရပ်ဆောင် ဆောက်လုပ်ခြင်းလုပ်ငန်း၊ တတိယဦးစားပေး၊ မူကြိုကျောင်းဆောက်လုပ်ခြင်း၊ စတုတ္ထဦးစားပေး ရွာတွင်းလမ်းပြုပြင်ခြင်းလုပ်ငန်းနှင့် ပဉ္စမဦးစားပေး ရေတင်စက်ဖြင့်ရေတင်ခြင်းလုပ်ငန်း စသည်ဖြင့် နှိုင်းယှဉ် ရွေးချယ်ရရှိခဲ့ပါသည်။ ၎င်းနောက် ဦးစားပေးလုပ်ငန်းအား ခန့်မှန်းကုန်ကျမှု ငွေအား ပူးပေါင်းတွက်ချက်ကြပါသည်။

ကျေးရွာ၏ကိုယ်စား ဦးဆောင်အကောင်အထည်ဖော်မည့် ကော်မတီ ရွေးချယ်ရာတွင် ကျေးရွာစီမံကိန်း အထောက်အကူပြု ကော်မတီဥက္ကဋ္ဌ (၂) ဦးမှာ ဦးဘိုသက်၊ ဒေါ်ကွန်၊ ဝယ်ယူရေးဆပ်ကော်မတီတွင် ဦးသိန်ဇော်ဦး၊ ဦးနိုင်ဦး၊ ဒေါ်သင်းသင်းနွယ်၊ စောင့်ကြည့်ကြီးကြပ်ရေး ဆပ်ကော်မတီတွင် ဦးလှဘုန်း၊ ဦးမြကွန်း၊ ဒေါ်မျိုးကေသီ၊ လည်ပတ်ထိန်းသိမ်းရေး ဦးမောင်အေး၊ ဦးသောင်းညွန့်၊ ဒေါ်ခိုင်ခိုင်အေး အကြံပြုဖြေရှင်းရေး ဆပ်ကော်မတီတွင် ဦးမြင့်ရွှေ၊ ဒေါ်ခင်ဝင်း နှင့် ဘဏ္ဍာရေးစာရေးအဖြစ် ဦးဖိုးချို တို့အား အများဆန္ဒနှင့် အညီရွေးချယ်ခဲ့ပါသည်။

များပြုပြင်ခြင်းလုပ်ငန်း၊ သာဓက၊ ဒုက္ခ၊ နာစဉ်းကဝေ၊ များကျဇီးပပြု
 လုပ်ငန်းကွက် လိုက်သော စုရပ်ဆောင် ဆောင်လုပ်ခြင်း၊ ကလေးများ
 အတွက် လိုက်သော မူကြိုကျောင်း ဆောင်လုပ်ခြင်း၊ ကာဘီစရွေး ကိစ္စ
 ဆက်သွယ်ထားသောလမ်းများကို ပြုပြင်ခြင်း၊ သန့်ရှင်းသောသောက်သုံး
 ဆိုင်ကောက်ရေနှင့် အတွက် ရေတစ်ဆက်ဖြင့် ရေပေးရေးလုပ်ငန်းများ၊ ကျေးရွာရှိ
 ရွာသူ၊ သားများ အတွက် လိုက်သော ကျန်းမာရေး ဆေးပေးခန်း ဆေးတစ်ခုလည်း
 ရရှိကာမည် ဖြစ်သည်။

ဒါကြောင့် သောဓကနှင့် ရှာသည့် ကျန်းမာရေး၊ ယုတ်ကျေး၊ ဝိုးပွားရေး
 နှင့် လူ့မျှတရေးတို့မှာ တိုးတက် ကောင်းမွန်လာတော့မည်။

ဦးစောဇိဆွေးနွေးသူ - ကျား (၁၁) ဦး၊ မ (၁၁) ဦး
 ပါဝင်ဆွေးနွေးသူ - ကျား (၂၇) ဦး၊ မ (၄၅) ဦး

စာသင်ကျောင်းအတွင်း အခင်းနှင့်မျက်နှာကျက် မရှိရခြင်း ပြဿနာသစ်ပင်ကို ရေးဆွဲပြီး ပြဿနာဖြစ်ရခြင်း အကြောင်းတရားများကို ဆွေးနွေးဖော်ထုတ် ကြပါသည်။ ဖြစ်ပေါ်လာသည့် အကျိုးဆက်များကိုလည်း ဖော်ထုတ်တင်ပြခဲ့ပြီး ၎င်းပြဿနာအား ဖြေရှင်းနိုင်မည့် နည်းလမ်းများကို ရှင်းလင်းဆွေးနွေးဖော်ထုတ်ခဲ့ပါသည်။

ထို့နောက် အနာဂတ်မြေပုံကို ဆွေးနွေးပုံဖော်စေပြီး ကျေးရွာ၏ သမိုင်းဖြစ်စဉ်ကို ဖော်ထုတ်ရေးသားခဲ့ပါသည်။

အစည်းအဝေးဆုံးဖြတ်ချက်များ။ (၁) စေတနာ့အကျိုးဆောင် ဦးဌေးနိုင်နှင့် ဒေါ်တင်တင်ဌေး တို့ကို အများဆန္ဒနှင့် ရွေးချယ်ခဲ့ပါသည်။

(၂) ကျေးရွာစီမံကိန်း အထောက်အကူပြု ကော်မတီ (၁၄) ဦးကို အများဆန္ဒနှင့် ရွေးချယ်ခဲ့ပါသည်။

(၃) ဦးစားပေးလုပ်ငန်းခွဲ (၅) ကို အများဆန္ဒနှင့် ရွေးချယ်ခဲ့ပြီး ရေဖြန့်ဝေခြင်း လုပ်ငန်းအတွက် ခန့်မှန်းကုန်ကျငွေ ကျပ်သိန်း (၄၀) တိတိ ဆွေးနွေးဆုံးဖြတ်ကြပါသည်။

ညနေ(၅) နာရီတွင် အစည်းအဝေးကို အောင်မြင်စွာ ရုပ်သိမ်းခဲ့ပါသည်။

ဌေး

မှတ်တမ်းတင်သူ

ဒေါ်တင်တင်
ဒေါ်အိမ်အိမ်စို

ညောင်ကုန်းကျေးရွာ၏ ကျေးရွာလက်စွဲစာအုပ်ပြုလုပ်ခြင်း
မှတ်တမ်းဓာတ်ပုံများ



VDP အရည်အသွေးထိန်းချုပ်မှု

ထိန်းချုပ်သူ-	ရက်စွဲ-	ရွာ-	VDP ရက်စွဲ-
		မြို့နယ်-	ကျေးရွာအုပ်စု-

(က) ခြုံငုံခြင်း (မြို့နယ်အဆင့်)- PC 8 ၏ Data အရ မှန်ကန်မှုရှိကြောင်းစစ်ပါ။

(ခ) အသေးစိတ် စစ်ဆေးခြင်း- တစ်မြို့နယ်တွင် ၁၀ ရွာ မှ ၂၀ ရွာ ကျေးရွာအုပ်စု(VDPs)များကို အရည်အသွေးစစ်ဆေးရန်ရွေးပါ။ တစ်မြို့နယ်တွင် ကျေးရွာ ၂၀ ထက်ကျော်လျှင် ကျပန်းနမူနာရွေးပါ။

(၁) VDP စာရွက်စာတမ်းပြီးဆုံးမှုကို စစ်ဆေးပါ။ (OM အရ)

- မျက်နှာပုံး (အပုံး)
- မာတိကာ
- ကျေးရွာအခြေခံ Data
- PSA အကျဉ်းချုပ်နှင့် PRA လုပ်ငန်းစဉ်
- အမျိုးသား/အမျိုးသမီးအဖွဲ့များ၏ အခက်အခဲများ
- ကျေးရွာမှော်မှန်းချက် (ဆွေးနွေးချက်ရလဒ်)
- အမျိုးသား/အမျိုးသမီးအဖွဲ့များသဘောတူထားသည့် နောင်လေးနှစ်အတွက် ဦးစားပေးလုပ်ငန်းများကရင်း (အခြေခံအဆောက်အအုံ၊ အသက်မွေးမှု၊ ပညာရေး၊ လူမှုရေးထိန်းသိမ်းမှု...)

နောက်ဆက်တွဲများ-

- လူမှုရေးအကဲဖြတ်မှု စာရွက်စာတမ်းခါတ်ပုံနှင့် PRA လုပ်ငန်းစဉ် (ဖြစ်နိုင်လျှင်)၊ မြေပုံများ ပါရမည်၊ စည်းစိမ်ပိုင်ဆိုင်မှုအဆင့်၊ venn ပုံ...
- ကျေးရွာစီမံကိန်းရေးဆွဲရေးအစည်းအဝေးမိတ္တူ
- ကျေးရွာ၏အချက်အလက် (PC 1 ပုံစံ)
- ကျေးရွာမှော်မှန်းချက်

(၂) လူမှုရေးအကဲဖြတ်မှုအရည်အသွေးနှင့် VDP စစ်ဆေးပါ။

- VDP တွင်ပါဝင်သောဦးရေ (အမျိုးသား/အမျိုးသမီး)-
- လူမှုရေးအကဲဖြတ်မှုအရည်အသွေးနှင့် VDP အတွက် ရက်ပေါင်း-
- PRA ပစ္စည်းများ အသုံးပြုသည့် အရေအတွက်-

- ပါဝင်သောဦးရေနှင့် လုပ်ငန်းများ မှတ်တမ်းတင်ခြင်း (အစည်းအဝေးမှတ်တမ်း၊ အဖွဲ့ဝါတ်ပုံ၊ တိုင်းရင်းသားအနည်းစုနှင့် ထိခိုက်လွယ်သော အဖွဲ့များ)
 - အလွန်ကောင်း
 - ကောင်း
 - ညံ့
- လုပ်ငန်းများ မှတ်တမ်းတင်ခြင်းနှင့် အမျိုးသမီးအဖွဲ့အစည်းအဝေး၏ရလဒ် အားခွဲခြားပေးထားသလား။
 - ရှိ
 - မရှိ
- စီမံကိန်းအရေအတွက် (အမျိုးသား/အမျိုးသမီးရွေးချယ်မှုအရေအတွက်)-
- PRAနှင့်သက်ဆိုင်သောအခြား စီမံကိန်းအရေအတွက် (အမျိုးသား/အမျိုးသမီးရွေးချယ်မှုအရေအတွက်)-