

ပြည်ထောင်စုသမ္မတမြန်မာနိုင်ငံတော် အစိုးရ  
စိုက်ပျိုးရေး၊ မွေးမြူရေးနှင့် ဆည်မြောင်းဝန်ကြီးဌာန  
(ကျေးလက်ဒေသဖွံ့ဖြိုးတိုးတက်ရေးဦးစီးဌာန)

## စေတုတ္ထရာမြို့နယ်



### လူထုဗဟိုပြုစီမံကိန်း

National Community Driven Development Project  
(NCDDP)



### ကျေးရွာဖွံ့ဖြိုးရေးအစီအစဉ်

Village Development Plan (VDP)

တည်စုတ်ကျေးရွာအုပ်စု၊ မြစ်ကျင်းကျေးရွာ

### မာတိကာ

စဉ်	အကြောင်းအရာ
၁	မြို့နယ်မြေပုံ
* ၂	ကျေးရွာအုပ်စုမြေပုံ
၃	ကျေးရွာမြေပုံ
၄	ကျေးရွာအခြေခံအချက်အလက်များပုံစံ(၁)
၅	လူထုပူးပေါင်းပါဝင်သောလူမှုဆန်းစစ်ခြင်းနှင့်အကဲဖြတ်ခြင်း လုပ်ငန်းစဉ် (PSA/PRA) အကျဉ်းချုပ်ဇယား
၆	ကျေးရွာဖွံ့ဖြိုးရေးအစီအစဉ်အတွက်အသုံးပြုခဲ့သော PRA Toolsများနှင့် တစ်စုခြင်းစီအတွက်သုံးသပ်ချက်များ
၇	ကျေးရွာအုပ်စု၊ကျေးရွာကော်မတီဖွဲ့စည်းပုံဇယား
၈	ကျေးရွာဖွံ့ဖြိုးရေးဦးစားပေးအစီအစဉ်ပုံစံ (၃)
၉	ကျေးရွာအုပ်စုစီမံကိန်းလုပ်ငန်းခွဲရွေးချယ်ခြင်းပုံစံ (၄)
၁၀	ဦးစားပေးလုပ်ငန်းအကျဉ်းချုပ်ဇယား
၁၁	အစည်းအဝေးတက်ရောက်သူစာရင်းပုံစံ (၁၂)
၁၂	အစည်းအဝေးမှတ်တမ်း
၁၃	အစည်းဝေးပြုလုပ်သည့် ဓါတ်ပုံများ
၁၄	ကဏ္ဍအလိုက်ဦးစားပေးဖွံ့ဖြိုးရေးလုပ်ငန်းစဉ်များ
၁၅	ကျေးရွာဖွံ့ဖြိုးရေးစီမံချက်အရည်အသွေးထိန်းချုပ်မှု (Check list for VDP)

# စေတုတ္ထရာမြို့နယ်ပြမြေပုံ



စေတုတ္ထရာမြို့နယ်  
မကျေးတိုင်း  
၁ လက်မ = ၂ မိုင်စကေး



## ရည်ညွှန်းချက်

- တိုင်း၊ ပြည်နယ်ခြား -----
- မြို့နယ်ခြား - - - - -
- ကားလမ်း = = = = =
- မာယုရွာဆိုင်ရုံခြားမျဉ်း .....
- မြို့ [Square symbol]
- မာယုရွာဆိုင်ရုံ [Square symbol]
- မာယုရွာ [Circle symbol]
- မြစ်ချောင်း [Wavy line symbol]

# တည်စုတ်ကျေးရွာအုပ်စု အခြေပြမြေပုံ



- ကျေးရွာအုပ်စု      ■
- ကျေးရွာ      ●
- ကျေးရွာအုပ်စုခြားမျဉ်း      ······
- ချောင်း      (Blue line)
- ကားလမ်း      (Red line)





ပုံစံစ-၁ ကျေးရွာအခြေခံအချက်အလက်များ (Form PC 1)

လမ်းညွှန်ချက်/ကျေးရွာတစ်ရွာသို့ ပထမဆုံးမိတ်ဆက်ခရီးသွားရောက်သောအခါလူထုစည်းရုံးရေးမှူးသည် ကျေးရွာခေါင်းဆောင်များအားကျေးရွာအချက်အလက်များကိုမေတ္တာရပ်ခံ၍တောင်းခံရသည်။ ဤအချက်အလက်များကိုစီမံကိန်းမိတ်ဆက်အစည်းဝေးမတိုင်မီတောင်းခံရမည်။ စီမံကိန်းမိတ်ဆက်အစည်းဝေးတွင် လူထုစည်းရုံးရေးမှူးသည် ဤအချက်အလက်များအားစစ်ဆေးပီးမှန်ကန်အောင်ပြုလုပ်ရမည်။ ပြီးနောက်တွင် လူထုစည်းရုံးရေးမှူးမှ သတင်းအချက်အလက်ထဲသို့ Tablets မှတစ်ဆင့် ဖြည့်သွင်းရမည်။

ကျေးရွာအုပ်ချုပ်ရေးမှူးအမည် ဦးစိုးလျှော်လင်း	ကျေးရွာအုပ်ချုပ်ရေးမှူး၏ဖုန်းနံပါတ်	လူထုစည်းရုံးရေးမှူး၏အမည်
ပြည်နယ်/တိုင်းဒေသကြီး မကွေး	မြို့နယ် ကျေးရွာ	ကျေးရွာအုပ်စု ကျေးရွာ တောင်ပု မြစ်ကျွန်း (ခေါင်းပု)

က. လူဦးရေ

လူမျိုးစု	အိမ်ထောင်စုအရေအတွက်	ကိုးကွယ်သည့်ဘာသာ	အိမ်ထောင်စုအရေအတွက်
လူမျိုးစု (၁) --- နှို ---	၅၁	ဘာသာ(၁) --- ဘုဒ္ဓ ---	
လူမျိုးစု (၂) -----		ဘာသာ(၂) -----	
လူမျိုးစုရော -----		ဘာသာရော -----	

လူဦးရေ	အမျိုးသား(အရေအတွက်)	အမျိုးသမီးအရေအတွက်
အိမ်ထောင်စုဦးစီး	၁၀၇	၁၀၀
	၃၁	၆

(ခ) လက်လှမ်းမီအသုံးပြုနိုင်သည့်အဆောက်အဦများ

စာသင်ကျောင်း	အမှတ် ခြစ်ပါ	ကျန်းမာရေး	အမှတ် ခြစ်ပါ	ဘာသာရေးအဆောက် အဦ	အမှတ် ခြစ်ပါ
အထက်တန်းကျောင်း	<input type="checkbox"/>	ဆေးရုံ	<input type="checkbox"/>	စေတီ	<input type="checkbox"/>
အလယ်တန်းကျောင်း	<input type="checkbox"/>	ကျန်းမာရေးဌာန	<input type="checkbox"/>	ဘုန်းကြီးကျောင်း	<input checked="" type="checkbox"/>
မူလတန်းကျောင်း	<input checked="" type="checkbox"/>	ကျန်းမာရေးဌာနခွဲ	<input type="checkbox"/>	ဟိန္ဒူဘုရားကျောင်း	<input type="checkbox"/>
မူကြိုကျောင်း	<input type="checkbox"/>	ဆေးပေးခန်း	<input type="checkbox"/>	ခရစ်ယာန်ကျောင်း	<input type="checkbox"/>
အခြား	<input type="checkbox"/>	အခြား	<input type="checkbox"/>	ဗလီ	<input type="checkbox"/>
				အခြား	<input type="checkbox"/>
မှတ်ချက်		မှတ်ချက်		မှတ်ချက်	

(ဂ) ကျွမ်းကျင်သူများမှတ်တမ်း : ကျေးရွာပွင့်နေထိုင်သော သို့မဟုတ် တခြားရွာမှလာရောက်သောကျွမ်းကျင်သူများ

(၁) စာသင်ကျောင်း			(၂) ကျန်းမာရေး			(၃) လက်မှု ပညာရှင်		
	ရွာတွင်နေ ထိုင်သူ	အခြားရွာမှ လာသူ		ရွာတွင်နေ ထိုင်သူ	အခြား ရွာမှ လာသူ		ရွာတွင် နေထိုင်သူ	အခြားရွာ မှလာသူ
မူလတန်းပြဆရာ/ဆရာမ	<input type="checkbox"/>	<input checked="" type="checkbox"/>	ဆရာဝန်	<input type="checkbox"/>	<input type="checkbox"/>	လက်သမား	<input checked="" type="checkbox"/>	<input type="checkbox"/>
အထက်တန်းပြဆရာ ဆရာမ	<input type="checkbox"/>	<input type="checkbox"/>	လက်ထောက် ကျန်းမာရေးမှူး	<input type="checkbox"/>	<input type="checkbox"/>	ပန်းရံ	<input type="checkbox"/>	<input type="checkbox"/>
အလယ်တန်းပြဆရာ ဆရာမ	<input type="checkbox"/>	<input type="checkbox"/>	အမျိုးသမီးကျန်း မာရေးမှူး	<input type="checkbox"/>	<input type="checkbox"/>	လုပ်စစ်ဆိုင်ရာ	<input type="checkbox"/>	<input type="checkbox"/>





မူကြိုဆရာ၊ဆရာမ	<input type="checkbox"/>	<input type="checkbox"/>	အရသားဖွား	<input checked="" type="checkbox"/>	<input type="checkbox"/>	ရေပိုက်သွယ်သူ	<input type="checkbox"/>	<input type="checkbox"/>
အခြား	<input type="checkbox"/>	<input type="checkbox"/>	ပြည်သူ့ကျန်းမာရေးလုပ်သား (၁)/(၂)	<input type="checkbox"/>	<input type="checkbox"/>	စက်ပြင်ဆရာ	<input type="checkbox"/>	<input type="checkbox"/>
မှတ်ချက်			မှတ်ချက်			မှတ်ချက်		

(ဃ) ကျေးရွာသို့ ရောက်ရှိနိုင်သည့်လမ်းအခြေအနေ /ကျေးရွာတစ်ရွာသည် ၎င်း၏ကျေးရွာအုပ်စုနှင့် ဆက်သွယ်ထားသော လမ်းအခြေအနေ (အောက်ပါတို့ကိုပိုင်းပါ)

ကျောက်ကြမ်းလမ်း: ကတ္တရာလမ်း      ကွန်ကရစ်လမ်း:      မော်တော်ဆိုင်ကယ်လမ်း:  
 ကျောက်ခင်းလမ်း: မြေသားလမ်း      လူသွားလမ်း:      အခြား: \_\_\_\_\_

(င) ကျေးရွာဖွံ့ဖြိုးမှုစီမံချက်

(၁) လူထုပတ်ဝန်းကျင်ထိခိုက်မှုမရှိစေရန် ဤကျေးရွာတွင်ကျေးရွာဖွံ့ဖြိုးမှု စီမံချက်ရှိခဲ့ပါသလား? ရှိပါသည် /မရှိပါ/မသိပါ

(၂) ရှိခဲ့ပါလျှင် ဤစီမံချက်ကို မည်သည့် ခုနှစ်တွင်ပြင်ဆင်ခဲ့ပါသနည်း? နှစ်-----/မသိပါ

(၃) ဤစီမံချက်ကို မြို့နယ်မှအတည်ပြုခဲ့ပါသလား? ပြုခဲ့ပါသည် /မပြုခဲ့ပါ /မသိပါ

(စ) ခရီးအကွာအဝေး

(၁) ဤကျေးရွာ၏ပတ်ဝန်းကျင်မှကျေးရွာအုပ်စု၏ပတ်ဝန်းကျင်အထိခရီးမိုင်မည်မျှကွာဝေးသနည်း? မိုင်--၁.၅--/မသိပါ

(၂) ဤကျေးရွာမှ ၎င်းကျေးရွာအုပ်စုပတ်ဝန်းကျင်အထိသွားလာရာတွင်ကြာမြင့်သည့်အချိန်  
 ခြောက်သွေ့ရာသီတွင်ကြာချိန်-----ထော်လာဂျီ/မော်တော်ဆိုင်ကယ်/ခြေလျှင်/လား/မော်တော်ဘုတ်/  
 အခြား: ၀:၄၅:၀၀----- စသည့်တို့ဖြင့်သွားလျှင်ကြာမြင့်သည့်အချိန်  
 မိုးရာသီတွင်ကြာချိန်-----၁:၀၀:၃၀-----ထော်လာဂျီ/မော်တော်ဆိုင်ကယ်/ခြေလျှင်/လား/မော်တော်ဘုတ်/  
 အခြား: ၁:၀၀:၃၀----- စသည့်တို့ဖြင့်သွားလျှင်ကြာမြင့်သည့်အချိန်

(ဆ) ပတ်ဝန်းကျင်ဆိုင်ရာသဘာဝဘေးအန္တရာယ် -

ဤကျေးရွာတွင်ရေကြီးခြင်းကဲ့သို့ သဘာဝဘေးအန္တရာယ်ကျရောက်ဖူးခြင်းရှိပါသလား။  
 မရှိပါ       ရှိပါသည်      ရှိလျှင်ဖော်ပြပါ-----

(ဇ) ကျေးရွာတွင် ဖွဲ့စည်းထားသော အဖွဲ့အစည်းများ

လူထုပတ်ဝန်းကျင်ထိခိုက်မှုမရှိစေရန် ဤကျေးရွာတွင် ကျေးရွာဖွံ့ဖြိုးရေးအတွက် အစိုးရ(သို့)ရွာသားများကိုယ်တိုင်(သို့) စီမံကိန်းတစ်ခုခုမှ ဖွဲ့စည်းထားသည့် အဖွဲ့အစည်းများရှိပါသလား။

-----  
 -----  
 -----

ကျေးရွာခေါင်းဆောင်

အမည် ဦးကျွန်းမင်း

လက်မှတ် [Signature]      နေ့စွဲ ၃-၂-၂၀၁၆

လူထုစည်းရုံးရေးမှူး

အမည် ဦးမြကျော်ကျော်

လက်မှတ် [Signature]      နေ့စွဲ ၃-၂-၂၀၁၆

လူထုပူးပေါင်းပါဝင်သောလူမှုဆန်းစစ်ခြင်းနှင့်အကဲဖြတ်ခြင်းလုပ်ငန်းစဉ်(PSA/PRA)အကျဉ်းချုပ်

စဉ်	အကြောင်းအရာ	ရက်စွဲ	ဦးတည်အုပ်စု	တက်ရောက်သူ			အဓိကဆွေးနွေးချက်များ
				ကျား	မ	ပေါင်း	
၁	လူမှုစီးပွားအဆင့်သတ်မှတ်ခြင်း (Wealth Ranking)		ချမ်းသာ၊ အလယ်အလတ်၊ နွမ်းပါးအုပ်စု	၁၄	၁၁	၂၅	ကျေးရွာလူမှုစီးပွားအုပ်စုများ၊ ခွဲခြားသတ်မှတ်နိုင်ရေးအတွက် အခြေခံစံနှုန်းများသတ်မှတ်ခြင်း ကျေးရွာသားများနှင့်အများသ ဘောတူခွဲခြားသတ်မှတ်ခြင်း
၂	ရာသီခွင်ပြပြကွဲဒီဇိုင်း (Seasonal Calender)		ကော်မတီဝင်၊ အမျိုးသမီး၊ အမျိုးသားများ	၁၄	၁၁	၂၅	ရာသီဥတု၊စိုက်ပျိုးသီးနှံများ၊ လယ်ယာလုပ်ငန်းများ၊ ဝင်ငွေထွက်ငွေ၊မွေးမြူ ရေးလုပ်ငန်းများ၊
၃	ကျေးရွာလူနေမှုပြသယံဇာတမြေပုံ (social Map/Resource Map)		ရပ်မိ၊ရပ်ဖ ကော်မတီဝင်များ	၁၄	၁၁	၂၅	အိမ်အမျိုးအစားများ၊အခြေခံ အဆောက်အဦများ၊လမ်းပန်း ဆက်သွယ်ရေးအခြေအနေ၊ လယ်ယာမြေမြစ်ချောင်း၊ ရေတွင်းရေကန်သစ်တောများ
၄	ပြဿနာသစ်ပင် (Problem Tree)		အမျိုးသား၊ အမျိုးသမီးများ	၁၄	၁၁	၂၅	ဆွေးနွေးထားသောအခြေခံ အဆောက်အဦများနှင့်အ သက်မွေးဝမ်းကြောင်းလုပ်ငန်း များ
၅	ကျေးရွာ၏ငါးနှစ်စာဦးစားပေး အစီအစဉ်(Pair Wise)		အမျိုးသားအုပ်စု၊ အမျိုးသမီးအုပ်စု၊ လူငယ်အုပ်စု၊ ရပ်မိရပ်ဖအုပ်စု	၁၄	၁၁	၂၅	အကျိုးပြုဦးရေအကျိုးခံစားခွင့် နှင့်အဓိကလိုအပ်ချက်များပေ မူတည်ပြီးဆုံးဖြတ်သည်။
၆	အဖွဲ့အစည်းချိတ်ဆက်ပုံ (Venn Diagram)		အဖွဲ့၊ အုပ်ချုပ်ရေးအဖွဲ့၊ ကျေးရွာစီထောက် အဖွဲ့	၁၄	၁၁	၂၅	ကျေးရွာတွင်ရှိအဖွဲ့အစည်းများ နှင့်ဖွံ့ဖြိုးရေးလုပ်ငန်းအတွက်ချိတ် ဆက် ဆောင်ရွက်လုပ်ကိုင်မှု
၇	ပင့်ကူအိမ်ကွန်ယက် (Spider Web)		အမျိုးသား၊ အမျိုးသမီးများ	၁၄	၁၁	၂၅	အမျိုးသား၊ အမျိုးသမီးများတန်းတူအခွင့်အ ရေးရရှိမှုနှင့်မရရှိသည့်အ ကြောင်းအရင်းများ



အမျိုးသား၊ အမျိုးသမီးများ၏ တနေ့တာလုပ်ငန်းသုံးသ ပ်မ (Men/Women ၈ timeline)		အမျိုးသား၊ အမျိုးသမီးများ	၁၄	၁၁	၂၅	အမျိုးသား၊ အမျိုးသမီးများ၏တနေ့တာအလု ပ်ချိန်နှင့်အားလပ်ချိန်များသုံးသပ် ချက်
အိမ်မက်ပြမြေပုံ ၉ (Dream Map)		ကျေးရွာစီထောက် အဖွဲ့ကျေးရွာလူထု	၁၄	၁၁	၂၅	နောင်တချိန်ကျေးရွာတွင် ဖြစ်စေလိုသောအနာဂတ်မြင် ကွင်းများထည့်သွင်းရေးဆွဲခြင်း
ကျေးရွာသမိုင်းကြောင်း ၁၀ (village Histoy)		ကျေးရွာစီထောက် အဖွဲ့ကျေးရွာလူထု	၇			ကျေးရွာဖြစ်ပေါ်လာပုံ သမိုင်းကြောင်း

ကျေးတိုင်းအားဖြင့်၊ အတုအယူရာ ဖြစ်နည်း၊ တပည့်စုံသင် ဆုပေး၊ **မြန်မာပြည်**၊

ကျေးရွာ၏ ဥစ္စာစနစ်ဖြင့်၊ ဗုဒ္ဓ သုံးသင်ချက်များ၊

တပည့်စုံသင်ကျေးရွာ၏ အဓိကစီးပွားဖြစ်ပေါ်စေ၊ လျှော့နှုန်းအလုပ်၊ ခွာ  
စုစာပေလုပ်ငန်းပြုစီမံပုံ၊ တောသူတောင်သားများ၊ ပြုစုထားကြောင့် တောစုစု  
တံခွန်များအရ နေအိမ် အခြေအနေမှာ ပျက်စီးပျက်စီး ဝါးစာရဲ့အိမ်  
ဝါးအိမ်တို့ဖြစ်ပြီး အဖိုးမှာ အိမ်ခြံ အနည်းငယ်သာ သွယ်မိုးပြိုင်ကြပြီး  
အများစုမှာ သဝဏ္ဍယ် မိုးပြုပါသည်။ အထူးပြု (၄) အိမ်၊ အသင်းအ  
တင်း (၁၅) အိမ် နှင့် သာမန် (၁၅) အိမ်ဟု သတ်မှတ်ခံ ကြပါသည်။

စက်ဝတ္ထုများ ဖိုင်ဆိုင် ဖြင့် အနေဖြင့် ဟာဟာစပါးစက်၊ ဆိုင်လောင်၊  
စက်ကိတ်၊ လေဒီပို စသည်တို့ ဖိုင်ဆိုင်ကြပါသည်။ လယ်ယာ စော့ဖိုင်ဆိုင်  
ဖိုင်ဆိုင် အများဆုံး (၇) ဇာ ဖိုင်ဆိုင်ကြပြီး၊ အသင်းအတင်း အနေဖြင့်  
(၄) ဇာ နှင့် သာမန် (၁) ဇာတို့ ဖိုင်ဆိုင်ကြ ပြီး လယ်ယာလက်စား  
သမားများလည်း ရှိပါသည်။ လျှို့ဝှက် ဖိုင်ဆိုင်ဖွဲ့ အနေဖြင့် အများဆုံး  
(၂) ဇာလှိုင်၊ အသင်းအတင်း (၂) ဇာလှိုင်၊ သာမန် အနေဖြင့် အများဆုံး

စက်ဝတ္ထုများ မရှိမဖိုင်သူကများသည်။ ရာပီပေါ် သီးနှံများ  
ရောင်းရငွေ အပါအဝင် ဓာတ်နှစ် ဝင်ငွေမှာ (၁၀) သိန်း (၇) သိန်း (၅)  
သိန်း အဆင့်ဆင့် ရှိပြီး သီးနှံ အထွက် အကောင်းတော့နှစ်များတွင် ဝင်ငွေ  
နည်းပါးသွားနိုင်ပါသည်။ စားနပ်ရိက္ခာ ဖူလုံ ဖြင့် အများဆုံး  
(၆) စာသုံးရောင်းနိုင်ပြီး အနည်းဆုံး (၁) စာသာ သိပ္ပံရောင်း နှိပ်သော  
လယ်ယာလက်စား သမားများလည်း ရှိပါသည်။

ပြာသာနာအာဇာနည်ရွာ

လယ်ယာ (တောင်ယာ) များပြားစွာ လုပ်ငန်း တစ်ခုစီ လိုသာ  
အဓိကလုပ်ကိုင်ကြရသောကြောင့် ဝင်းရွာရှိ မိမိနှင့် နည်းပြီး တစ်ကြောင်း၊  
ဝင်းရွာ ရှိရှိ အခွင့်အလမ်းများ လိုအပ်ကြောင်း သုံးသပ် မိပါသည်။

ဦးဆောင်ဆွေးနွေးသူ -

ဦးမျိုးကျော်လယ်၊ ဒေါ်ဖြူဖြူမာန်  
ဦးအောင်ဖြူဖြူ

ပါဝင်ဆွေးနွေးသူ

ကျား (၁၄) ၊ မ (၁၁)



ဥစ္စာနေအဆင့် ခွဲခြားမှု စံနမူနာပုံစံ

မြို့နယ် ..အေးဇာရွာ.. ကျေးရွာအုပ်စု တပူရွာ.. ကျေးရွာ မြစ်ကျွန်း..... ရက်စွဲ ..၃.၂.၂၀၁၆

အကြောင်းအရာ	ချမ်းသာ	အလယ်အလတ်	အနိမ့် သာမန်
နေအိမ်အခြေအနေ	သဏ္ဍာန်ပိုင်၊ ပျဉ်က	သဏ္ဍာန်၊ ပျဉ်၊ ဝါ၊ ရောလော	သဏ္ဍာန်၊ ဝါ၊ ကာ
စက်ပစ္စည်းပိုင်ဆိုင်မှု	စက်၊ စက်၊ ကပ်ကပ်စက်	ဆိုင်ကပ်၊ စက်၊ စက်	လေ့ရှိ
လယ်ယာမြေပိုင်ဆိုင်မှု	၇ ဧက	၄ ဧက	၁ ဧက
ကျွဲ၊ နွား ပိုင်ဆိုင်မှု	၄ ကောင်	၂ ကောင်	-
တနှစ်ပျမ်းမျှဝင်ငွေ	၁၀ သိန်း	၇ သိန်း	၅ သိန်း
စားနပ်ရိက္ခာဖူလုံမှု	သာမန် (၆)	အသင့်အတင့် (၃)	မလုံလောက် (၁)
စုစုပေါင်းအိမ်ထောင်စု	၃၄	၃၁	၂၆

စဉ်	ချမ်းသာ	အလယ်အလတ်	သာမန်
၁	ဦးဘသိန်း	ဦးထွန်းသိန်း	ဦးတင်အောင်
၂	ဦးထွန်းမင်း	ဦးစံတင်	ဒေါ်ဝင်းစိန်
၃	ဦးထွန်းခင်	ဦးဥာဏ်ထွန်း	ဦးနေလင်း
၄	ဦးထွန်းဝင်း	ဦးသိန်းမောင်	ဦးလှအောင်
		ဦးကျော်မြ	ဒေါ်ယဉ်စိန်
		ဒေါ်အောင်မြစို	ဦးမျိုးနိုင်
		ဦးညွန့်ဝင်း	ဦးမျိုးအေး
		ဦးလှမျိုး	ဦးဥာဏ်
		ဦးစိုးအောင်	ဦးကျော်ဌေး
		ဦးထွန်းထွန်း	ဦးအောင်ရွှေ
		ဦးဝင်းမောင်	ဦးပေးစိန်
		ဦးထွန်းထွန်း	ဦးကျော်လှ
		ဦးတင်မောင်ထွန်း	ဦးကျော်သူ
		ဒေါ်ခင်စာဉာဏ်	
		ဦးဘမော်	
		ဦးကျော်မောင်	
		ဦးစံရွှာ	
		ဦးသိန်းအောင်	





နေ့စွဲ - ၃၀ . ၁၂ . ၂၀၁၄

စတင်ဆွေးနွေးချိန် - ၁ : ၂၀

ပြီးဆုံးချိန် - ၁ : ၅၀

ကြာချိန် - ၀ : ၃၀

နေရာ မြစ်ကျင်းကျေးရွာ

စာသင်ကျောင်း၏

မကွေးတိုင်းဒေသကြီး၊ စေတုတ္ထရာမြို့နယ်၊ တောင်ပုလဲအုပ်စု၊ မြစ်ကျင်းကျေးရွာ၏ ကျေးရွာစာသင်ကျောင်းတွင် ဆွေးနွေးသော ရာသီခွင်ပြ ပြကွဲဒီဇိုင်းဇယားအား သုံးသပ်ခြင်း အစည်း အဝေးကို ကျင်းပခဲ့သည်။

ကျေးရွာ၏အဓိကအသက်မွေးဝမ်းကျောင်းလုပ်ငန်းမှာ တောင်သူလုပ်ငန်းဖြစ်ပါသည်။ တော်သလင်း၊ သီတင်းကျွတ်၊ တန်ဆောင်မုန်းလများတွင်ယာထွန်၍ ပဲအမျိုးမျိုးစိုက်ပျိုးခြင်း၊ နတ်တော်လတွင်ပေါင်းစုစိုက်ပျိုးခြင်း၊ တပို့တွဲ၊ တပေါင်းလများတွင်ပဲရိတ်သိမ်းခြင်းများပြုလုပ်ကြပါသည်။ စပါးကိုဝါဆိုလတွင်စတင်ပျိုးကြီးပြီးဝါခေါင်လတွင်စိုက်ပျိုးလေ့ရှိကြသည်။ နှမ်းစိုက်ပျိုးခြင်းအတွက်ကဆုန်၊ နယုန်လများတွင်ပျိုးကြီးလေ့ရှိပြီးဝါဆို၊ ဝါခေါင်တွင်ပေါင်းရှင်းပေါင်းနတ်လုပ်ကြပါသည်။ နှမ်းကိုတော်သလင်း၊ သီတင်းကျွတ်လများတွင်ရိတ်သိမ်းလေ့ရှိကြသည်။ မွေးမြူရေးလုပ်ငန်းမှာလည်း တပိုင်တနိုင်းမွေးမြူရေးလုပ်ငန်းသာဖြစ်ပါသည်။ ကျပန်းလုပ်ကိုင်စားသောက်သူများလည်းရှိပါသည်။

စားနပ်ရိက္ခာဖူလုံမှုမှာ ကဆုန်၊ နယုန်၊ ဝါဆို၊ ဝါခေါင်၊ တော်သလင်း လများမှာ ခက်ခဲမှုရှိပြီး ကျန်လများမှာ သင့်တင့်ပါသည်။ စားနပ်ရိက္ခာ ခက်ခဲခြင်းမှာ အလုပ်ရှားပါးခြင်း၊ လမ်းပန်းဆက်သွယ်ရေးခက်ခဲခြင်းကြောင့် ဖြစ်ပါသည်။

ဝင်ငွေကောင်းသောလများမှာသီးနှံပေါ်ချိန်ဖြစ်သောတော်သလင်း၊ သီတင်းကျွတ်၊ ကဆုန်၊ နယုန်၊ ဝါဆို၊ ဝါခေါင်လတို့ဖြစ်ပါသည်။ ထွက်ငွေများသောလများမှာ ကဆုန်၊ ကဆုန်၊ နတ်တော်၊ တပေါင်းလများဖြစ်ပါသည်။ ရာသီပွဲတော်များမှာ တန်ခူး၊ ကဆုန်၊ ဝါဆို၊ သီတင်းကျွတ်၊ တန်ဆောင်မုန်း၊ တပို့တွဲ၊ တပေါင်းလများဖြစ်ပါသည်။

ကျေးရွာ၏ သဘာဝသယံဇာတ အရင်းအမြစ်နှင့် လူမှုရေးပြုမြေပုံ ရေးဆွဲခြင်း

မြို့နယ် ~~အောင်မြင်~~... ကျေးရွာအုပ်စု ~~အောင်မြင်~~... ကျေးရွာ ~~အောင်မြင်~~..... ရက်စွဲ ၃.၂.၂၀၁၆

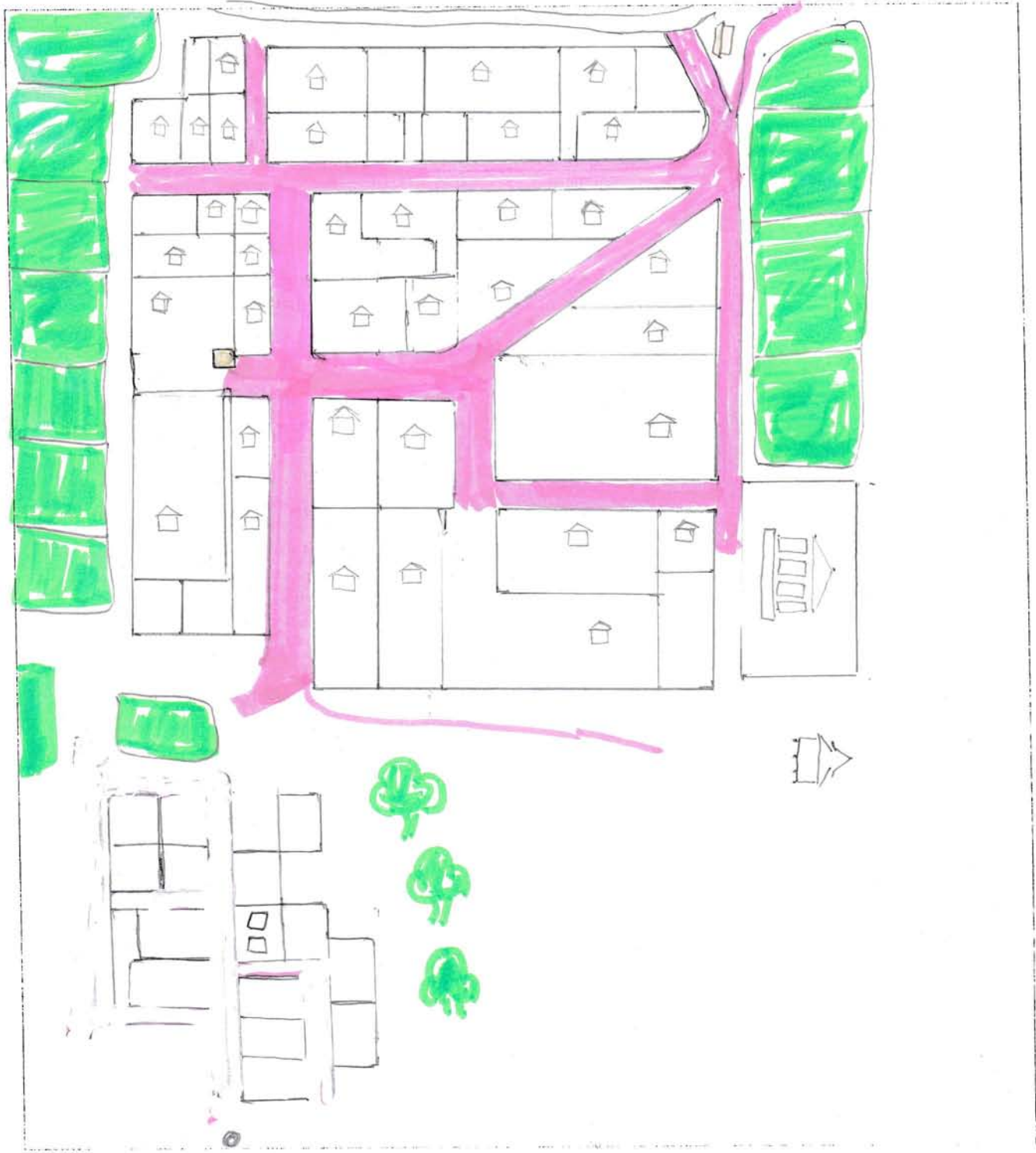

ပါဝင်ဆွေးနွေးသူ -

ကျား - ၁၄

မ - ၁၁

မှတ်တမ်းတင်သူ

*Handwritten signature*  
ဦးမြကျော်လင်း

တပ်မတော်ကျေးရွာအုပ်စု၊ ဖြစ်ကျွမ်းကျေးရွာ၏ လူမှုအခြေပြမြေပုံ အားသုံးသပ်ခြင်း

နေ့စွဲ - ၃၀. ၂. ၂၀၁၆

စတင်ဆွေးနွေးချိန် - ၈ : ၂၀

ပြီးဆုံးချိန် - ၉ : ၀၅

ကြာချိန် - ၄၅

နေရာ **ဖြစ်ကျွမ်းကျေးရွာ**  
စာသိမ်းချင်း၊ ဝန်၊  
အုပ်စုပိုင်

ဘာသာရေး

ဖြစ်ကျွမ်းကျေးရွာ၏ လူမှုအခြေပြမြေပုံသုံးသပ်ချက်အရ ရွာသူရွာသားများသည် ဗုဒ္ဓဘာသာကိုသက်ဝင်ယုံကြည်သူများဖြစ်ကြသည်။

နေအိမ်များ၏အခြေအနေ

ကျေးရွာ၏ နေအိမ်များကိုအတန်းအစား(၃)မျိုးခွဲခြားထားပါသည်။

- (၁) ။ ပျဉ်ထောင်၊ သွပ်မိုး (၄) အိမ်
- (၂) ။ သက်ကယ်မိုး၊ လွှာကာ **ပျဉ်ညွှတ်** (၁၅) အိမ်
- (၃) ။ သက်ကယ်မိုး၊ ဝါးထရံကာ (၆၃) အိမ်

စုစုပေါင်း (၇၅) အိမ်ရှိပါသည်။

စိုက်ပျိုးရေးအခြေအနေ

လယ်မြေနေရာနည်းပါးသဖြင့်စပါးစိုက်ပျိုးခြင်းအနည်းငယ်သာရှိပြီးပဲအမျိုးမျိုးနှင့်နှမ်းစိုက်ပျိုးခြင်းတို့ကို ကိုင်းကျွန်းတို့အပေါ်တွင်လည်းကောင်း၊ တောင်ယာများပေါ်တွင်လည်းကောင်းစိုက်ပျိုးကြပါသည်။ စီးပွားဖြစ်စိုက်ပျိုးခြင်းမဟုတ်ဘဲမိသားစုစားဝတ်နေရေးဖူလုံရန်သာရည်ရွယ်စိုက်ပျိုးကြကသည်။ အခြားအချိန်များတွင်ဝါးစုတ်ခြင်းဖြင့်အသက်မွေးဝမ်းကြောင်းပြုကြသည်။



လမ်းအခြေအနေ

ပုဂ္ဂိုလ်ကျေးရွာအတွင်းတွင်

တောင်မြောက်သွယ်တန်းနေသော

လမ်းမကြီး နှစ်လမ်းနှင့်အရှေ့အနောက်သွယ်တန်းနေသော

လမ်းသွယ်(၂)လမ်းရှိပါသည်။ သရက်ကျင်းသို့ဆက်သွယ်ထားသောလမ်းမှာ

လူသွားလမ်း(မြေလမ်း)မျှသာဖြစ်ပြီး ရှေးရောင်းအတွင်းတွင်

နွေရာသီနှင့်ဆောင်းရာသီသာအသုံးပြု၍ရသောယာယီသုံးလှည်းလမ်း၊ မော်တော်ကားလမ်း

ရှိပါသည်။ ရွာတွင်းလမ်းများမှာ သဘာဝမြေလမ်းများသာဖြစ်ပါသည်။

ပညာရေး

ပုဂ္ဂိုလ်ကျေးရွာတွင်

အခြေခံပညာမူလတန်းသာရှိပြီး

အလယ်တန်းကို

ကျေးရွာနှင့်ရေသောင်ကျေးရွာများသို့အဆင်ပြေရာကျေးရွာတွင်

သွားရောက်သင်ယူကြပါသည်။ အထက်တန်းကို ရေသောင်ကျေးရွာနှင့် စေတုတ္ထရာမြို့ရှိ

အခြေခံပညာအထက်တန်းသို့ သွားရောက်သင်ယူကြပါသည်။ ကျောင်းအဆောက်အဦးမှာပျ

ဥခင်း/ပျဉ်ကာ သွပ်မိုးဖြစ်သော်လည်း လွှာအောက်တွင် ဖြင့် ဖြင့်နေပြီဖြစ်သည်။ ပျမ်းမျှအားဖြင့်

ကျေးရွာရှိ ကလေးများသည် မူလတန်းပညာကို

ပြီးဆုံးအောင်သင်ကြားနိုင်ပြီး အလယ်တန်းနှင့်အထက်တန်းပညာအားဆက်လက်မသင်

ကားနိုင်သူဦးရေမှာ(၅၀)ရာခိုင်နှုန်းခန့်ရှိနေပါသည်။

ကျန်းမာရေးအခြေအနေ

ကျန်းမာရေးအရင်းအမြစ်အနေဖြင့်

မရှိပါ

ကျန်းမာရေးအရင်းအမြစ်အနေဖြင့် မရှိပါ။ ရေသောက်ရန်အတွက် ရေသောင်ကျေးရွာသို့ သွားရောက်ရပြီး ရေသောက်ရပါသည်။

ကျန်းမာရေးဝန်ထမ်းမရှိသည်မှာကြာမြင့်ခဲ့ပြီဖြစ်ပါသည်။ အရေးပေါ်လူနာရှိပါက

သားဖွားဆရာမနှင့်ဆေးပေးခန်းရှိသော ရေသောင်/ကျေးရွာသို့လည်းကောင်း

စေတုတ္ထရာမြို့နယ်ပြည်သူ့ဆေးရုံသို့လည်းကောင်း သွားရောက်ကုသရပါသည်။ ကျေးရွာရှိရ

င်ဆိုင်နေရသောကျန်းမာရေးအခက်အခဲ ဖြစ်ပေါ်လာပါက

ကျေးရွာသူ/သားဖွားဆရာမ၏အကူအညီကိုခံယူရပါသည်။

ဦးဆောင်ကျေးရွာ ၁၃

ဦးအောင်မြင်ရွှေ၊ ဒေါ်မြင့်မြင့်အောင်

ဦးကျော်မြင့်အောင်

ကျေးရွာအုပ်စု

ကျေးရွာ ၁၄ ဦး





မကွေးတိုင်းဒေသကြီး၊ စေတုတ္ထရာမြို့နယ်၊ ဘုရားတော်အုပ်စု၊ မြစ်ကျင်းကျေးရွာ၏  
 ရွာတွင်းလမ်းစတော်မြို့ပြဿနာ သုံးသပ်ချက်များ

နေ့စွဲ - ၃၀.၂.၂၀၁၆

စတင်ဆွေးနွေးချိန် - ၃ : ၀၀

ပြီးဆုံးချိန် - ၃ : ၁၅

ကြာချိန် - ၀ : ၁၅

နေရာ

မြစ်ကျင်းကျေးရွာ၊

စာတင်ကျောင်း၊

မြစ်ကျင်းကျေးရွာ ဦးစားပေးလုပ်ငန်းခွဲအတွက် ပြဿနာသုံးသပ်ချက် အစည်းအဝေးကို  
 မြစ်ကျင်းကျေးရွာစာတင်ကျောင်းတွင်ကျင်းပခဲ့ပါသည်။ မြစ်ကျင်းကျေးရွာတွင်

လမ်းကောင်းကောင်း မရှိခြင်း အခက်အခဲပြဿနာ၏  
 အကြောင်းအရင်းမှာ ရွာတွင်းလမ်းမရှိခြင်း လုပ်ရန်အတွက် ရန်ပုံ  
 ငွေမရှိခြင်း၊ ကျွန်ုပ်တို့အဖွဲ့က သား မရှိခြင်း၊ ဆင်ရိုး နွမ်းပါးခြင်း၊  
 လမ်းကောင်းကောင်းမရှိခြင်း ပြန်လည်ပြုပြင်မှုမရှိခြင်း တို့ဖြစ်သည်။

ရွာတွင်းလမ်းကောင်းမရှိခြင်းကြောင့် ဖြစ်ပေါ်လာသော အကျိုးဆက် အခက်အခဲ  
 ပြဿနာများမှာ ကျေးရွာ၏ ရွာတွင်းသွားလာရေးဆက်ခံခြင်း၊ ပညာရေး နွမ်းနယ်ခြင်း၊  
 ကျေးရွာလူထု သွားလာရေးတွင် ခြေချိန် မကျောက်ရှိခြင်း၊ အန္တရာယ်ရှိ သွားလာရာရှိ  
 နွမ်းနယ်ခြင်း၊ စတုတ္ထရာမြို့နယ်တွင် ပြဿနာများ ပြေငြိမ်းရေးအတွက် နေရာ  
 ရန်ပုံငွေမရှိခြင်း၊ စတုတ္ထရာမြို့နယ်တွင် ပြဿနာများ ပြေငြိမ်းရေးအတွက် နေရာ

ပုဂ္ဂိုလ်ကျေးရွာ၏ လက်ရှိကြုံတွေ့နေရသော အခက်အခဲပြဿနာများကို  
 ဖြေရှင်းရန်နည်းလမ်းများကိုလည်း ဆက်လက်ဆွေးနွေးခဲ့ကြပါသည်။

ပါဝင်ဆွေးနွေးသူ

ဦးအောင်ဆွေးနွေးသူ

ဒေါ်ခင်မာမာ၊ ဦး၊ ဒေါ်ခင်မာမာ၊ ဦး၊

ဦးအောင်မြင်ရွှေ၊ ဦးစွမ်းမြေ့မောင်



ပြဿနာ ဖြေရှင်းမှု စက်ဝန်း

မြို့နယ် အောင်ဇွန်ရွာ၊ ကျေးရွာအုပ်စု သာဓိကရွာ၊ ကျေးရွာ ဩစကရိုင်..... ရက်စွဲ ၂၀၂၂.၀၅.၂၀

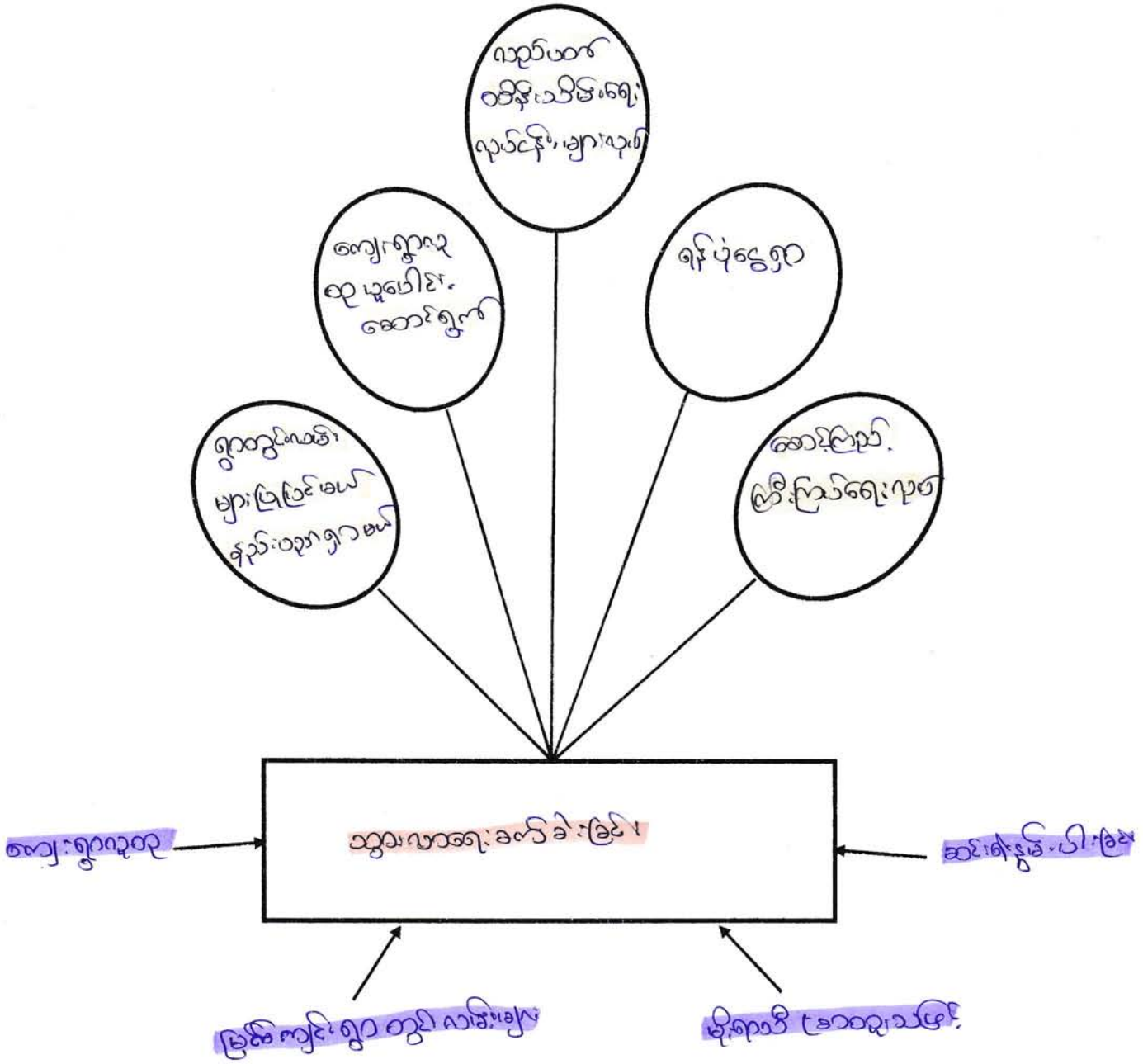

ပါဝင်ဆွေးနွေးသူ -  
 ကျား - ၁၅  
 မ - ၆

မှတ်တမ်းတင်သူ  
 မိုးလျှော်စင်  
 CP

မကွေးတိုင်းဒေသကြီး၊

စေတုတ္ထရာမြို့နယ်၊

တစ်စုစု အုပ်စု၊

မြန်မာ့ကျေးရွာအုပ်စုဆောင်မရှိခြင်း ပြဿနာဖြေရှင်းမှု စက်ဝန်းအား သုံးသပ်ချက်

နေ့စွဲ - ၃၀. ၁၂. ၂၀၁၆

စတင်ဆွေးနွေးချိန် - ၃ : ၀၀

ပြီးဆုံးချိန် - ၃ : ၁၅

ကြာချိန် - ၀ : ၁၅

နေရာ မြန်မာ့ကျေးရွာ၊  
တောင်ကျောင်းဝင်း

မြန်မာ့ကျေးရွာကျေးရွာရွာတွင်း လမ်းမကြီးဖြင့် ပြဿနာအား ဖြေရှင်းမှုစက်ဝန်း သုံးသပ်ချက်အစည်းအဝေးကို မြန်မာ့ကျေးရွာ ဆရာတော်ကျောင်း ဝန်း တွင်ကျင်းပခဲ့ပါသည်။

မြန်မာ့ကျေးရွာတွင် ရွာတွင်းလမ်းမကြီး အခက်အခဲပြဿနာသည် မြန်မာ့ကျေးရွာရှိကျေးရွာလူထုအားလုံးတစ်နှစ်ပတ်လုံးအကျိုးဆက်များကိုခံစားနေရသည်။

ပြဿနာအားဖြေရှင်းရမည့်နည်းလမ်းများမှာ ရွာတွင်းလမ်းမကြီး လုပ်ရာတွင်ကျေးရွာလူထု အားလုံးပူးပေါင်းပါဝင်ဆောင်ရွက်ခြင်း၊ နည်းလမ်းရွာရှိ ရွာတွင်းလမ်း များပြုပြင် ဖယ်ရှားခြင်း၊

အောက်လုပ်ပြီးစီးပါကရေရှည်တည်တံ့စေရန်ပြုပြင်ထိန်းသိမ်းရေးအစီအစဉ်များရေးဆွဲခြင်း၊ ပြုပြင်ထိန်းသိမ်းရေးအဖွဲ့များဖွဲ့စည်းခြင်း၊ ကျေးရွာရန်ပုံငွေရှာဖွေခြင်းစသည်တို့ဖြင့် မြန်မာ့ကျေးရွာတွင် သန့်ရှင်းရေးအဖွဲ့အစည်း

မရှိခြင်းပြဿနာအား ဖြေရှင်းရန် နည်းလမ်းအဆင့်ဆင့်အား ဆွေးနွေးခဲ့ကြပါသည်။

ဦးဆောင်ဆွေးနွေးသူ - ဦးအောင်မြင့်ရွှေ၊ ဒေါ်မြင့်မြင့်ဟန်

ပါဝင်ဆွေးနွေးသူ - အမျိုးသား - ၇ ဦး

- အမျိုးသမီး - ၆ ဦး

လုပ်ငန်းလိုအပ်ချက်များ ဖော်ထုတ်ခြင်း

ရက်စွဲ ၂၀၂၀.၀၅.၂၀

အမျိုးသား အဖွဲ့

- ၁။ ထီးချောင်းကူးတံတား (သံမဏိကွန်ရက်)
- ၂။ ရွာတွင်းလမ်း
- ၃။ ရေပေးစေရေး
- ၄။ ကျောင်းခြံစည်းရိုး
- ၅။ ခုရပ်အောင်
- ၆။ ရွာ ချင်းဆက်လမ်း
- ၇။ ချောင်းကူးတံတား (ရွာအရှေ့ဘက်)
- ၈။
- ၉။

အမျိုးသမီး အဖွဲ့

- ၁။ ရွာတွင်းလမ်း
- ၂။ ထီးချောင်းကူးတံတား (သံမဏိကွန်ရက်)
- ၃။ ရေပေးစေရေး
- ၄။ ကျောင်းခြံစည်းရိုး
- ၅။ ခုရပ်အောင်
- ၆။ ချောင်းကူးတံတား (ရွာအရှေ့ဘက်)
- ၇။
- ၈။
- ၉။



လုပ်ငန်းဦးစားပေးအလိုက် နှိုင်းယှဉ်ဇယား

ရက်စွဲ ..၃..၁..၂..၅..၂၀၁၆

	ရွာတွင်းလမ်း	ရေပေးဝေရေး	ကျောင်းခြံစည်းရိုး	ဗဟိုအောက်	ရွာချွန်ဆက်လမ်း	ချောက်ကုတ်တာ	
ရွာတွင်းလမ်း		ရွာတွင်းလမ်း	ရွာတွင်းလမ်း	ရွာတွင်းလမ်း	ရွာတွင်းလမ်း	ရွာတွင်းလမ်း	
ရေပေးဝေရေး			ရေပေးဝေရေး	ရေပေးဝေရေး	ရေပေးဝေရေး	ရေပေးဝေရေး	
ကျောင်းခြံစည်းရိုး				ကျောင်းခြံစည်းရိုး	ကျောင်းခြံစည်းရိုး	ကျောင်းခြံစည်းရိုး	
ဗဟိုအောက်					ဗဟိုအောက်	ဗဟိုအောက်	
ရွာချွန်ဆက်လမ်း						ရွာချွန်ဆက်လမ်း	
ချောက်ကုတ်တာ							

မှတ်တမ်းတင်သူ

  
 မိုးလျှော်မင်း

ကျေးရွာလူမှုရေး အဆောက်အဦးဆိုင်ရာ အခက်အခဲများအပေါ် ခန့်မှန်း ငွေကြေး တွက်ချက်မှုဇယား

ရက်စွဲ ၂၀၂၂.၀၂.၂၅.၀၁၆.....

စဉ်	ဦးစားပေး ဖြေရှင်းရမည့် အခက်အခဲ	ဖြေရှင်းနည်း	လိုအပ်သော ဘဏ္ဍာငွေ ပမာဏ	ဆောင်ရွက်မည့် ကာလ	တာဝန်ခံမည့် အဖွဲ့	မှတ်ချက်
၁။	ရွာတွင်းလမ်းပြုပြင်ခြင်း		၈၅၀၀၀၀၀	၂၀၂၄	ရူပသုဗဟိုဗဟို	
၂။	ရေပေးစေရေး			၂၀၁၇	ရူပသုဗဟိုဗဟို	
၃။	ကျေးအဖွဲ့ခင်းချိန်			၂၀၁၈	ရူပသုဗဟိုဗဟို	
၄။	ဥရပ်ဆောင်			၂၀၁၉	ရူပသုဗဟိုဗဟို	
၅။	ရွာတွင်းဆက်လမ်း					
၆။	ချောင်းကူးတံတား					
၇။	ချောင်းကူးတံတား (မြန်မာ့အသံ့အခင်း)					
၈။						
၉။						
၁၀။						

ပါဝင်ဆွေးနွေးသူ

ကျား - ၁၄

မ - ၁၁

မှတ်တမ်းတင်သူ

*[Signature]*  
ဦးကျော်မင်း





မကွေးတိုင်းဒေသကြီး၊ စေတုတ္တရာမြို့နယ်၊ <sup>တပည့်ရက်</sup> အုပ်စု၊ မြန်ကျင်းကျေးရွာ၏ အဖွဲ့အစည်းဆိုင်ရာချိတ်ဆက်မှုဆိုင်ရာသုံးသပ်ချက်များ

နေ့စွဲ - ၃၀ . ၁၂ . ၂၀၁၆

စတင်ဆွေးနွေးချိန် - ၁ : ၀၀

ပြီးဆုံးချိန် - ၁ : ၂၅

ကြာချိန် - ၀ :

နေရာ <sup>မြန်ကျင်းကျေးရွာ၊ မူလတန်း၊ တာဝန်ကျောင်းရိုင်း</sup>

မကွေးတိုင်းဒေသကြီး၊ စေတုတ္တရာမြို့နယ်၊ <sup>တပည့်ရက်</sup> အုပ်စု၊ မြန်ကျင်းကျေးရွာတွင် ရှိသော အဖွဲ့အစည်းများမှာကျေးရွာအုပ်ချုပ်ရေးအဖွဲ့၊ ကျေးရွာဖွံ့ဖြိုးတိုးတက်ရေးကော်မတီအဖွဲ့၊ အဖွဲ့အစည်းများ၊ မွေစကြာအဖွဲ့၊ အရန်မီးသတ်တပ်ဖွဲ့၊ လူငယ်အဖွဲ့၊ Save the Children အဖွဲ့၊ ထောက်အဖွဲ့ (လူထုဗဟိုပြုစီမံကိန်း)၊ ကျောင်းကော်မတီအဖွဲ့၊ <sup>ရွာစုံသဘာဝ</sup> အဖွဲ့၊ <sup>မိခင်နှင့်</sup> <sup>ကလေး</sup> နှင့် ဂေါပကအဖွဲ့တို့ဖြစ်ပါသည်။

ပုပိုင်းကျေးရွာ၏ ဖိကဖွံ့ဖြိုးရေးကိုလုပ်ဆောင်ပေးသောအဖွဲ့များမှာကျေးရွာအုပ်ချုပ်ရေးအဖွဲ့၊ <sup>လူထုဗဟိုပြုစီမံကိန်း</sup> အဖွဲ့တို့ဖြစ်ပါသည်။ ကျန်အဖွဲ့အစည်းများမှာလည်းကျေးရွာဖွံ့ဖြိုးတိုးတက်ရေးအတွက် ပူးပေါင်းပါဝင် ဆောင်ရွက်ပေးကြပါသည်။ ကျေးရွာတွင်းရှိအဖွဲ့အစည်းများသည် ကျေးရွာဖွံ့ဖြိုးတိုးတက်ရေးအတွက် ကျေးရွာလူထုနှင့် ညှိနှိုင်းတိုင်ပင်၍ လုပ်ဆောင်ကြပါသည်။ ၎င်းအဖွဲ့များသည် ပုပိုင်းကျေးရွာအတွင်းရှိ ကျေးရွာသူ/ရွာသားများဖြင့် ဖွဲ့စည်းထားပြီး <sup>ရွာစုံသဘာဝ</sup> ကျေးရွာ ကောင်းကျိုးကို ဆောင်ရွက်နေသော ကျေးရွာအတွင်းရှိ အဖွဲ့များ ဖြစ်ပါသည်။

ဦးဆောင်ဆွေးနွေးသူ - ဦးအောင်မြင့်ရွှေ၊ ဒေါ်မြင့်မြင့်ဟန်

ပါဝင်ဆွေးနွေးသူ - အမျိုးသား - ၁၄ ဦး  
အမျိုးသမီး - ၁၁ ဦး

*(Faint text at the bottom of the page, possibly a signature or additional notes)*

ပင်္ကူအိမ် သုံးသပ်ခြင်း ( Cobweb )

အမျိုးသမီး အဖွဲ့ / အမျိုးသား အဖွဲ့

ရက်စွဲ ၃.၂.၂၀၁၆

အလုပ်အကိုင်

အခွင့်အလမ်း

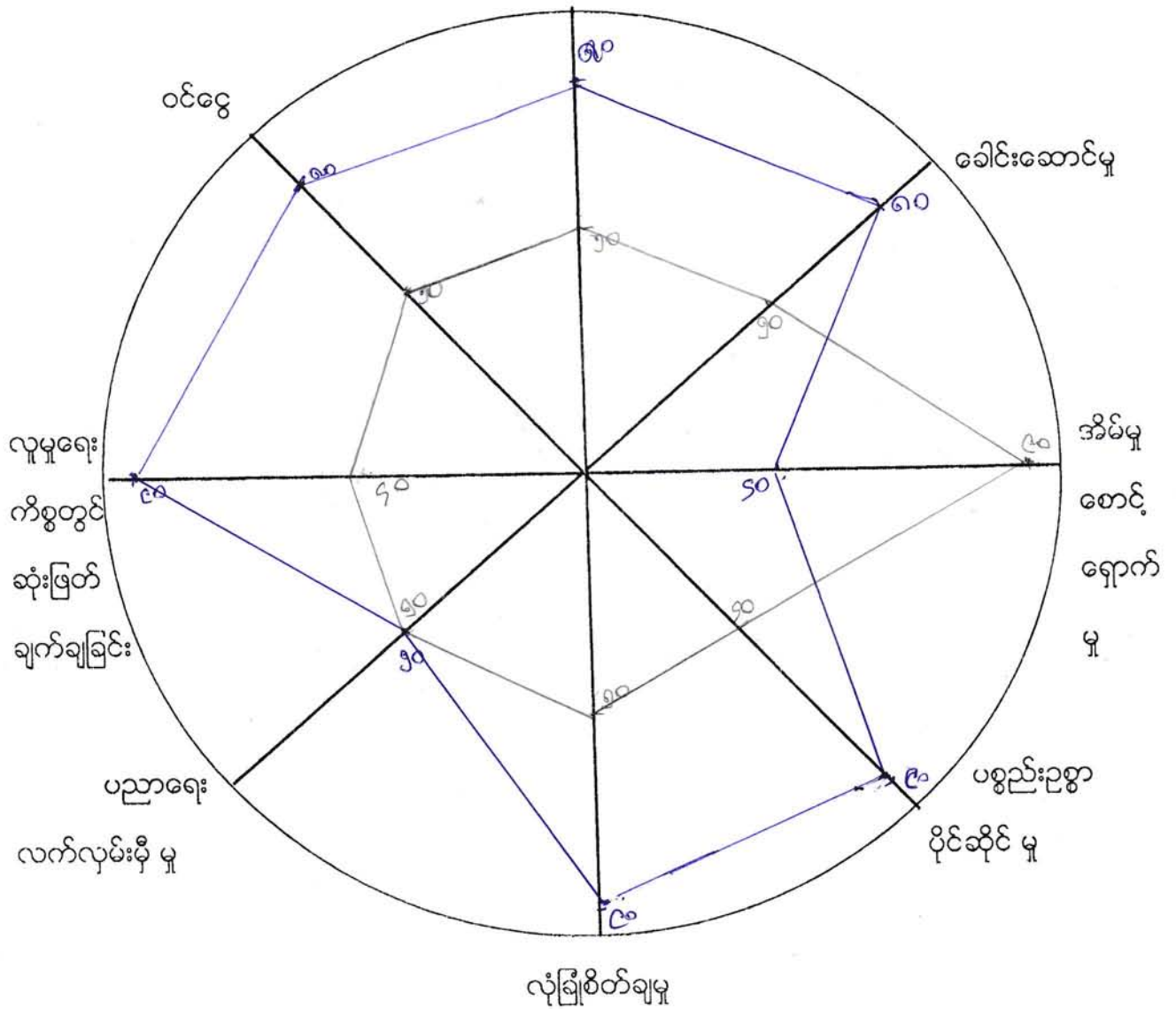

— လျှပ်  
- - - မ

နေ့စွဲ - ၃ . . . ၂၀၁၆

စတင်ဆွေးနွေးချိန် - ၀၈:၃၀ - ၉:၃၅

ပြီးဆုံးချိန် - ၂:၀၀ - ၁၀: ၀၅

ကြာချိန် - ၀၈:၃၀ - ၀၉:၃၀

နေရာ မြန်မာ့ကျေးရွာ၊ စာသင်ကျောင်းခန်း

ကျေးရွာအုပ်စု(မြန်မာ့ကျေးရွာ)တွင် နေလည်(၁:၃၀)နာရီတွင် အစည်းအဝေးကို စတင်ကျင်းပခဲ့သည်။ အမျိုးသားနှင့် အမျိုးသမီးများ၏

အခြေအနေသုံးသပ်ချက်များကိုလည်းအပြန်အလှန်ဆွေးနွေးခဲ့ပါသည်။

အမျိုးသားနှင့်အမျိုးသမီးများ၏ ကဏ္ဍအခြေအနေသုံးသပ်ချက်များကိုခေါင်းစဉ်(၈)ခု ဖြင့် ဆွေးနွေးခဲ့သည်။ (၁)အလုပ်အကိုင်အခွင့်အလမ်းရရှိမှု၊ (၂)ခေါင်းဆောင်နိုင်မှုအခြေအနေ၊ (၃)အိမ်မှုကိစ္စဆောင်ရွက်မှု၊ (၄)အရင်းအမြစ်ပေါ်အသုံးချမှု၊ (၅)လုံခြုံစိတ်ချရမှု၊ (၆)ပညာသင်ကြားခွင့်ရရှိမှု၊ (၇) လူမှုရေးကိစ္စတွင် ဆုံးဖြတ်ချက်ချနိုင်မှု၊ (၈)ဝင်ငွေရရှိမှုတို့ဖြစ်သည်။

အလုပ်အကိုင်အခွင့်အလမ်းရရှိမှု

ကျေးရွာ၏အမျိုးသားနှင့်အမျိုးသမီးများအလုပ်အကိုင်အခွင့်အလမ်းရရှိမှုသုံးသပ်ချက်တွင် အမျိုးသားများသည် (၈၀)ရာခိုင်နှုန်းရရှိပြီးအမျိုးသမီးများသည်(၅၀)ရာခိုင်နှုန်းရှိပါသည်။ အမျိုးသားများထက်

အလုပ်အကိုင်အခွင့်အလမ်းရရှိမှုနည်းနေခြင်းမှာကျေးရွာတွင် အမျိုးသားများလုပ်ကိုင်နိုင်သောလုပ်ငန်းများပြားခြင်း၊ လုပ်သားငှားရမ်းရာတွင် အမျိုးသားများကိုသာငှားရမ်းကြခြင်း၊ အမျိုးသားများကိုသာငှားရမ်းကြခြင်း၊ အမျိုးသမီးများလုပ်ကိုင်ဆောင်ရွက်နိုင်သောလုပ်ငန်းနည်းပါးခြင်းတို့ကြောင့်ဖြစ်သည်။

ခေါင်းဆောင်နိုင်မှုအခြေအနေ

ကျေးရွာ၏ အမျိုးသားနှင့်အမျိုးသမီးများ၏ ခေါင်းဆောင်နိုင်မှု အခြေအနေ သုံးသပ်ချက်တွင် အမျိုးသားများသည်(၈၀)ရာခိုင်နှုန်းရရှိပြီး အမျိုးသမီးများသည်(၅၀)ရာခိုင်နှုန်းရှိပါသည်။အမျိုးသမီးများသည်အမျိုးသားများထက်ခေါင်းဆောင်နိုင်မှုအခြေအနေ အိမ်မှုကိစ္စများ ကိုဆောင်ရွက်နေခြင်း၊



အစဉ်အလာအရ အမျိုးသားများကိုသာ ခေါင်းဆောင်ခွင့်ပေးထားသောကြောင့် အမျိုးသားများ ကသာ ဦးဆောင်နိုင်မှု သာနေခြင်းဖြစ်သည်။ ကျား/ မ အခန်းကဏ္ဍအရ အမျိုးသမီးများ၏ စွမ်းဆောင်ရည်ကို မြှင့်တင်ပြောင်းလဲပေးနိုင်လျှင် အမျိုးသမီး စွမ်းဆောင်ရည်များ တိုးမြှင့်လာမည် ဖြစ်ပါသည်။

**အိမ်မှုကိစ္စဆောင်ရွက်မှု**

ကျေးရွာ၏ အမျိုးသားနှင့်အမျိုးသမီးများအိမ်မှုကိစ္စဆောင်ရွက်မှုသုံးသပ်ချက်တွင်အမျိုးသားများသည်(၄၀)ရာခိုင်နှုန်းရရှိပြီးအမျိုးသမီးများသည်(၂၀)ရာခိုင်နှုန်းရရှိသည်။ အမျိုးသမီးများသည် နေ့စဉ်အိမ်မှုကိစ္စလုပ်ငန်းများဖြစ်သောထမင်းဟင်းချက်၊ အဝတ်လျှော်၊ အိမ်သန့်ရှင်းရေး၊ သားသမီးဝေယျာဝစ္စများကို နေ့စဉ်လုပ်ဆောင်ပေးကြရပါသည်။ အမျိုးသားများသည် မိသားစုစားဝတ်နေရေးအတွက် ဝင်ငွေရှာဖွေရသဖြင့် အိမ်မှု ကိစ္စများကို ကူညီဆောင်ရွက်မပေးနိုင်ကြသောကြောင့်အားနည်းခြင်း ဖြစ်ပါသည်။

**အရင်းအမြစ်ပေါ် အသုံးချမှု**

ကျေးရွာ၏ အမျိုးသားနှင့်အမျိုးသမီးများ၏ အရင်းအမြစ်အပေါ် အသုံးချမှု သုံးသပ်ချက်တွင်အမျိုးသားများသည် (၂၀)ရာခိုင်နှုန်းရရှိပြီး အမျိုးသမီးများမှာ(၄၀) ရာခိုင်နှုန်းရရှိပါသည်။ ဤသို့ကွာခြားနေခြင်းမှာ အစဉ်အလာအရ အရင်းအမြစ်ပေါ် မှီခိုလုပ်ကိုင်နေသူများမှာ အမျိုးသားများဖြစ်နေခြင်းကြောင့်ဖြစ်သည်။ အမျိုးသား အမျိုးသမီး အခန်းကဏ္ဍအား ပြောင်းလဲ မြှင့်တင်ပေးလျှင် အမျိုးသမီးများ စွမ်းဆောင်ရည်တိုးတက်လာမည်ဖြစ်ပါသည်။

**လုံခြုံစိတ်ချရမှု**

ကျေးရွာ၏ အမျိုးသားနှင့်အမျိုးသမီးများ လုံခြုံစိတ်ချရမှုသုံးသပ်ချက်တွင် အမျိုးသားများသည် (၂၀)ရာခိုင်နှုန်းရရှိပြီး အမျိုးသမီးများသည်(၅၀)ရာခိုင်နှုန်းရရှိပါသည်။ အမျိုးသမီးများသည်အမျိုးသားများနှင့်ခန္ဓာပေဒဏ်စည်းပုံမတူညီခြင်းနှင့်ရှေးရိုးအစဉ်အလာအလေ့ အကျင့်လည်း ဖြစ်ပါသည်။

**ပညာရေးလက်လှမ်းမီမှု**

ကျေးရွာ၏ အမျိုးသားနှင့်အမျိုးသမီးများ ပညာရေးလက်လှမ်းမီမှုသုံးသပ် ချက်တွင် အမျိုးသားများသည်(၅၀)ရာခိုင်နှုန်းရရှိပြီး အမျိုးသမီးများသည် (၅၀)ရာခိုင် နှုန်းရရှိပါသည်။ အမျိုးသမီးများသည်(၅၀)ရာခိုင်နှုန်းရရှိပြီး အမျိုးသားများသည်(၅၀)ရာခိုင်နှုန်းရရှိပြီး ပညာရေးလက်လှမ်းမီမှု တွင် နည်းနေခြင်းမှာ

အမျိုးသမီးများသည် ရှေးအစဉ်အလာအရ မိဘများက စိုးရိမ်မှုရှိခြင်း၊ အိမ်ဂေယျာဝစ္စများ ဆောင်ရွက်နေခြင်းတို့ဖြင့် အမျိုးသမီးများသည် ရှိခဲ့သော်လည်း ယခုအခါတွင် ကျွန်ုပ်တို့၏ အမျိုးသမီးများသည် ရေဒီယိုဖြင့် ဖြစ်သည်။

လူမှုရေးကိစ္စများတွင် ဆုံးဖြတ်ချက်ချခြင်း

ကျေးရွာ၏ အမျိုးသားနှင့်အမျိုးသမီးများ လူမှုရေးကိစ္စတွင် ဆုံးဖြတ်ချက် ချခြင်းသုံးသပ်ချက်တွင် အမျိုးသားများသည် (၂၀)ရာခိုင်နှုန်းရှိပြီး အမျိုးသမီးများသည် (၄၀)ရာခိုင်နှုန်းရှိသည်။ အမျိုးသမီးများသည် လူမှုရေးကိစ္စများတွင် ဆုံးဖြတ်ချက်ချခြင်း ရာခိုင်နှုန်းအားနည်းနေခြင်းမှာ ကျေးရွာတွင်းရှိ အဖွဲ့အစည်းများတွင် အမျိုးသမီးပါဝင်မှုအားနည်း နေခြင်း၊ အမျိုးသားများဦးဆောင်မှုအလေ့အကျင့်အားသာနေခြင်းတို့ကြောင့်ဖြစ်ပါသည်။

ဝင်ငွေရရှိမှု

ကျေးရွာ၏ အမျိုးသားနှင့်အမျိုးသမီးများ ဝင်ငွေရရှိမှုသုံးသပ်ချက်တွင် အမျိုးသားများသည် (၈၀)ရာခိုင်နှုန်းရှိပြီး အမျိုးသမီးများသည် (၅၀)ရာခိုင်နှုန်းရှိပါသည်။ အမျိုးသမီးများသည် အမျိုးသားများထက် ဝင်ငွေရရှိမှုနည်းနေခြင်းမှာ အမျိုးသမီးများ သည် နေ့စဉ် အိမ်မှုကိစ္စများကို ဆောင်ရွက်ခြင်း၊ အမျိုးသမီးများ လုပ်ကိုင်ဆောင်ရွက်နိုင်သော လုပ်ငန်းရှားပါးခြင်း၊ နေ့စဉ်ဝင်ငွေရရှိနိုင်သော အသက်မွေးမှု နည်းပညာတတ်မြောက်မှု နည်းပါးခြင်းတို့ကြောင့် ဖြစ်ပါသည်။ ထို့ကြောင့် အမျိုးသမီးများအား အသက်မွေးမှု နည်းပညာနှင့် ဈေးကွက်ချိတ်ဆက်ခြင်းတို့ ဆောင်ရွက်ပေးခြင်းဖြင့် ဝင်ငွေအခွင့်အလမ်း တိုးတက်လာမည် ဖြစ်ပါသည်။

ပြဿနာအနှစ်ချုပ် နှင့် အကြံပြုချက်

နေ့စဉ်ဝင်ငွေရရှိနိုင်သော လုပ်ငန်းများမရှိခြင်း၊ အမျိုးသမီးများလုပ်ကိုင်ဆောင်ရွက် နိုင်သော လုပ်ငန်းနည်းပါးခြင်း၊ အမျိုးသမီးများအား စွမ်းဆောင်ရည်မြှင့်တင်ပေးရန်လိုအပ်ခြင်း၊ အရင်းအမြစ်ပေါ် အခြေခံ၍ အသက်မွေးဝမ်းကျောင်းဆိုင်ရာ နည်းပညာသင်တန်းများ ပေးရန်လိုအပ်ခြင်း၊ ဈေးကွက်များနှင့် ချိတ်ဆက်ဆောင်ရွက်ပေးရန် လိုအပ်ခြင်းတို့ ဖြစ်ပါသည်။

ဦးဆောင်ဆွေးနွေးသူ - ဦးအောင်မြင့်ရွှေ၊ ဒေါ်မြင့်မြင့်ဟန်၊ ဦးကျော်စွာ၊ မောင်

ပါဝင်ဆွေးနွေးသူ - ကျား - ၁၄



ကျေးရွာ၏အနာဂတ်ရှုပါရုံမြင်ကွင်းဖော်ထုတ်ခြင်း

(၅)နှစ်တာမြင်ကွင်းပုံ

ရက်စွဲ ၂၀၂၀.၁၂.၂၀

အချိန်	အမျိုးသမီး တစ်နေ့တာ လုပ်ဆောင်ချက်
၁:၀၀	အိပ်
၂:၀၀	u
၃:၀၀	u
၄:၀၀	အိပ်တာထဲ၊ စားစင်ချက်
၅:၀၀	အိပ်တာထဲ၊ စားစင်ချက်၊ အိပ်ခန်း၊ အိပ်ခန်း
၆:၀၀	အလုပ်အဝင်
၇:၀၀	u
၈:၀၀	u
၉:၀၀	u
၁၀:၀၀	u
၁၁:၀၀	အလုပ်အဝင်
၁၂:၀၀	စားစင်ချက်၊ နို့၊ ဝက် အစားအသွေး
၁၃:၀၀	အလုပ်အဝင်
၁၄:၀၀	u
၁၅:၀၀	u
၁၆:၀၀	ရေချိုး၊ အိပ်ခန်း
၁၇:၀၀	အလုပ်အဝင်
၁၈:၀၀	စားစင်ချက်၊ စားစင်ပြင်၊ စား
၁၉:၀၀	TV ချက်
၂၀:၀၀	u
၂၁:၀၀	အိပ်
၂၂:၀၀	u
၂၃:၀၀	u
၂၄:၀၀	u

အချိန်	အမျိုးသား တစ်နေ့တာ လုပ်ဆောင်ချက်
၁:၀၀	အိပ်
၂:၀၀	u
၃:၀၀	u
၄:၀၀	အိပ်တာထဲ၊ စားစင်ချက်
၅:၀၀	အလုပ်အဝင်၊ အိပ်ခန်း
၆:၀၀	u
၇:၀၀	u
၈:၀၀	u
၉:၀၀	u
၁၀:၀၀	u
၁၁:၀၀	u
၁၂:၀၀	အလုပ်အဝင်၊ စားစင်ချက်
၁၃:၀၀	အနားယူ
၁၄:၀၀	အလုပ်အဝင်
၁၅:၀၀	u
၁၆:၀၀	u
၁၇:၀၀	u
၁၈:၀၀	ရေချိုး၊ အိပ်ခန်း
၁၉:၀၀	စားစင်ချက်
၂၀:၀၀	TV ချက်၊ အိပ်ခန်း
၂၁:၀၀	u
၂၂:၀၀	အိပ်
၂၃:၀၀	u
၂၄:၀၀	u

မှတ်တမ်းတင်သူ

မိုးကျော်စန်း



ပိုင်ဆိုင်သူ - ဆန်းသား - ၁၄ ငါး  
- လှိုင်သိန်း - ၁၄ ငါး

မကွေးတိုင်းဒေသကြီး၊ စေတုတ္တရာမြို့နယ်၊ အုပ်စုကြီးကျေးရွာတွင်ရှိသော  
အမျိုးသား၊ အမျိုးသမီးများ၏ တစ်နေ့တာအလုပ်ချိန်ပြဇယားအား သုံးသပ်ချက်

နေ့စွဲ - ၃၀.၂.၂၀၁၆

စတင်ဆွေးနွေးချိန် - ၁၀:၂၀  
ပြီးဆုံးချိန် - ၁၁:၀၀  
ကြာချိန် - ၀၀:၄၀  
နေရာ - ကြေးရွာ၊ ဆန်းသားကျေးရွာ

ကျေးရွာအုပ်ချုပ်ရေးမှူးရုံးတွင် (၃၀.၂.၂၀၁၆)ရက်နေ့က  
ပြုလုပ်ခဲ့သောရွာလုံးကျွတ် ကျေးရွာ အစည်းအဝေးတွင်  
အမျိုးသား၊ အမျိုးသမီးများတစ်နေ့တာအလုပ်ချိန်ဇယားသုံးသပ်ချက်တွင်

ကျေးရွာအတွင်းရှိသော အမျိုးသမီးများသည် နံနက်(၄)နာရီတွင်  
ထပြီးထမင်းချက်ကြသည်။ နံနက်(၅)နာရီခန့်တွင် နံနက်စာ ထမင်းစားသောက်ပြီး  
အလုပ်သွားကြသည်။ နံနက်(၁၁)နာရီတွင် လုပ်ငန်းသိမ်းပြီး  
အိမ်ပြန်ကြပါသည်။ အိမ်ပြန်ရောက်လျှင် ရေချိုး၊ အဝတ်လျှော်၊ နေ့လည်စာ  
ထမင်းစားခြင်းတို့ကိုပြုလုပ်ပြီး ခေတ္တအနားယူကြသည်။ နေ့လယ်(၁)နာရီတွင်  
အလုပ်ပြန်ဆင်း/ အိမ်မှုကိစ္စလုပ်ကာ ညနေ(၅)နာရီတွင် အလုပ်သိမ်း၍ အိမ်ပြန်ခဲ့ကြသည်။  
အလုပ်သိမ်း၍ အိမ်ပြန်ရောက်လျှင် ရေခပ်၊ ရေချိုး၊ အဝတ်လျှော်ကာ ညစာအတွက်  
ထမင်းဟင်း ချက်ပြုတ်ကြပါသည်။ ည(၆)နာရီတွင် ကလေးများကို ထမင်းကျွေး၊  
ညစာစားပြီး ည(၈)နာရီတွင် အနားယူ နောက်နေ့လုပ်ငန်းများပြင်ဆင်ပြီး  
ည(၉)နာရီ ခန့်တွင် အိပ်ယာဝင်ခဲ့သည်။ ထို့ကြောင့် ကျေးရွာရှိ အမျိုးသမီးများသည်  
အနားယူချိန် အနည်းငယ်သာရှိပြီး အလုပ်ချိန် များလွန်းလှသည်။

ကျေးရွာရှိအမျိုးသားများသည်နံနက်(၄)နာရီတွင်မနက်စာစားပြီး(၅)နာရီခန့်တွင်  
အလုပ်သွားကြပါသည်။နံနက်(၁၂)နာရီတွင် ထမင်းစားကာ ခေတ္တအနားယူပြီး  
(၆)နာရီတွင် အလုပ်မပြန်ကာ

နွားစာကျွေးခြင်း၊ ရေချိုးခြင်းတို့ကို ပြုလုပ်ပြီး အနားယူကြပါသည်။ထို့နောက်  
ညနေ(၅)နာရီခန့်တွင် ညစာထမင်းစားပြီး လူမှုရေးကိစ္စ  
စီးပွားရေးကိစ္စများဆွေးနွေး၊အပေါင်းအသင်းဆွေမျိုးများ၏ အိမ်သို့ သွားလည်ကြပါသည်။  
ထို့နောက် ည(၈)နာရီခန့်တွင် အိပ်ယာဝင်ကြပါသည်။ ပုပိုင်းကျေးရွာရှိ အမျိုးသားများသည်  
အနားယူချိန်(၉)နာရီခန့်ရှိပြီး အလုပ်လုပ်ချိန်မှာ (၈)နာရီခန့်ရှိပါသည်။

- ဦးဆောင်ဆွေးနွေးသူ - ဦးအောင်မြင့်ရွှေ၊ဒေါ်မြင့်မြင့်ဟန်
- ပါဝင်ဆွေးနွေးသူ - အမျိုးသား - ၁၄ ဦး  
အမျိုးသမီး - ၁၁ ဦး

ကျေးရွာ၏ အနာဂတ် ပုံရိပ် အိပ်မက်ပြ မြေပုံ ရေးဆွဲခြင်း

မြို့နယ် စေတနာ့အဖွဲ့... ကျေးရွာအုပ်စု ...တပ်စွယ် ကျေးရွာ ...မြေပုံ... ရက်စွဲ ၂၀၂၂.၂.၂၀



ပါဝင်ဆွေးနွေးသူ -  
 ကျား - ၁၄  
 မ - ၁၁

မှတ်တမ်းတင်သူ  
 P. H. Myeik  
 CR



လူထုဗဟိုပြုစီမံကိန်းမှ လူထုပူးပေါင်းပါဝင်သောနည်းဖြင့် ဒုတိယနှစ်စီမံကိန်း မိတ်ဆက်အစည်းအဝေး

(၂၀၁၆) ခုနှစ်

ကျေးရွာအုပ်စုအမည် -

ကျေးရွာအမည် - မြစ်ကျွန်း

ရက်စွဲ ၂၀၁၆.၁၂.၂၀

၁။ ကျေးရွာသမိုင်းကြောင်း

မြစ်ကျွန်းကျေးရွာနှင့် ပတ္တမြားကျေးရွာစွဲရာဒေသထက် စစ်ကျွန်းမြေဝင်းယာသော  
နေရာကွင်းကလေးရှိ၍ မြစ်ကျွန်းဟုခေါ်တွင်သည်။ ဤကျွန်းသည် မြစ်တစ်ဖျားသာ  
နေထိုင်ကြပါသည်။

ရွာ၏ အရှေ့ဘက်ကွင်းသည် ကောင်းကြီးကျောင်း၊ ကျောက်တိုင်၊ စိုက်ပျိုးရေးဖြင့် အဓိကအားဖြင့်  
မြေဝင်းကျောင်း၊ ပြင်ကြသည်။ မူလကလေးကျောင်း ကလေးရှိ၍ အလယ်ကလေးနှင့် အထက်  
ကလေး များကို ဝါးစိမ်းရွာများသို့ သွားရောက်ပညာသင်ကြားကြရပါသည်။

လမ်းယာ၊ ဝါးစိမ်းရွာပတ်ဝန်းကျင်ရှိ မြို့ကုသိုလ်ရေးနှင့် အေးမြစေရေးအတွက်  
သွားလာရခက်ခဲသည်။ သို့သော် မြစ်တစ်ဖျားရှိ မြစ်ကမ်းခြေနှင့် အထက်ပိုင်း  
သွားလာရပါသည်။ မြစ်ကျွန်းကျွန်းသည် သုံးနှစ်တစ်ခါကျေဖြူပြီး ရွာအုပ်စု  
ပိုင် များသို့ ဝင်ရောက်ပေးပါသည်။

ကော့ကွဲရာမြို့မှ ၄ ခု မြို့ကွဲအားဖြင့် ကျောက်တိုင်အထိ တွင်းကလေးရှိပါသည်  
စိုက်ပျိုးရေးဖြင့် အဓိကအားဖြင့် မြေဝင်းကျောင်းဖြင့် မြေမြေမြေမြေကပြင်လမ်းသာ  
လျင်ကြသည်။ ကောင်းပင် များတွင် နှမ်းနှင့် ပဲခေါ်ဖြူ၍ အဓိကစိုက်ပျိုးပြီး မြေမြေသာ

များတွင် နှမ်းနှင့် မြေမြေကို အဓိကစိုက်ပျိုးကြသည်။ ထွက်ရှိသော သီးနှံများကို ဝါးစိမ်း  
သို့ အဓိက သွားရောက်ရောင်းချပေး၍ ယခင်က (ခရိုင်ခရိုင်အထက်ပိုင်း မြို့) )

(၉) ပညာအင်အား ချို့တဲ့ခြင်း ဖြစ်သည်။ မြစ်ကျွန်းကျေးရွာ၏ အရှေ့ဘက်ကောင်းတော်  
တော်တော်တော် ပေါက်ကော်မှ ကျားတစ်ဆူ ကျားဖြူ၊ မြစ်ကျွန်းကျေးရွာအရပ်ကော်  
မှ ဦးအောင်အောင်အောင်ရှိ အခါဖြင့် ရေကန်ကြီးနှင့် ရွာသာများနှင့် အဝေးသွားရောက်  
၍ ပေါင်းစုခြင်း ဖြင့် ရေသမားခြင်း ဖြစ်ပေမည်ဖြစ်ပါသည်။

မှတ်တမ်းတင်သူ

အမည် - ဦးမြစ်ကျွန်း

ပုံပြင်စွဲ ရှိသော အခြေခံအုတ်မြစ်များကို အောက်ဖော်ပြပါအတိုင်း ဖော်ပြထားပါသည်။

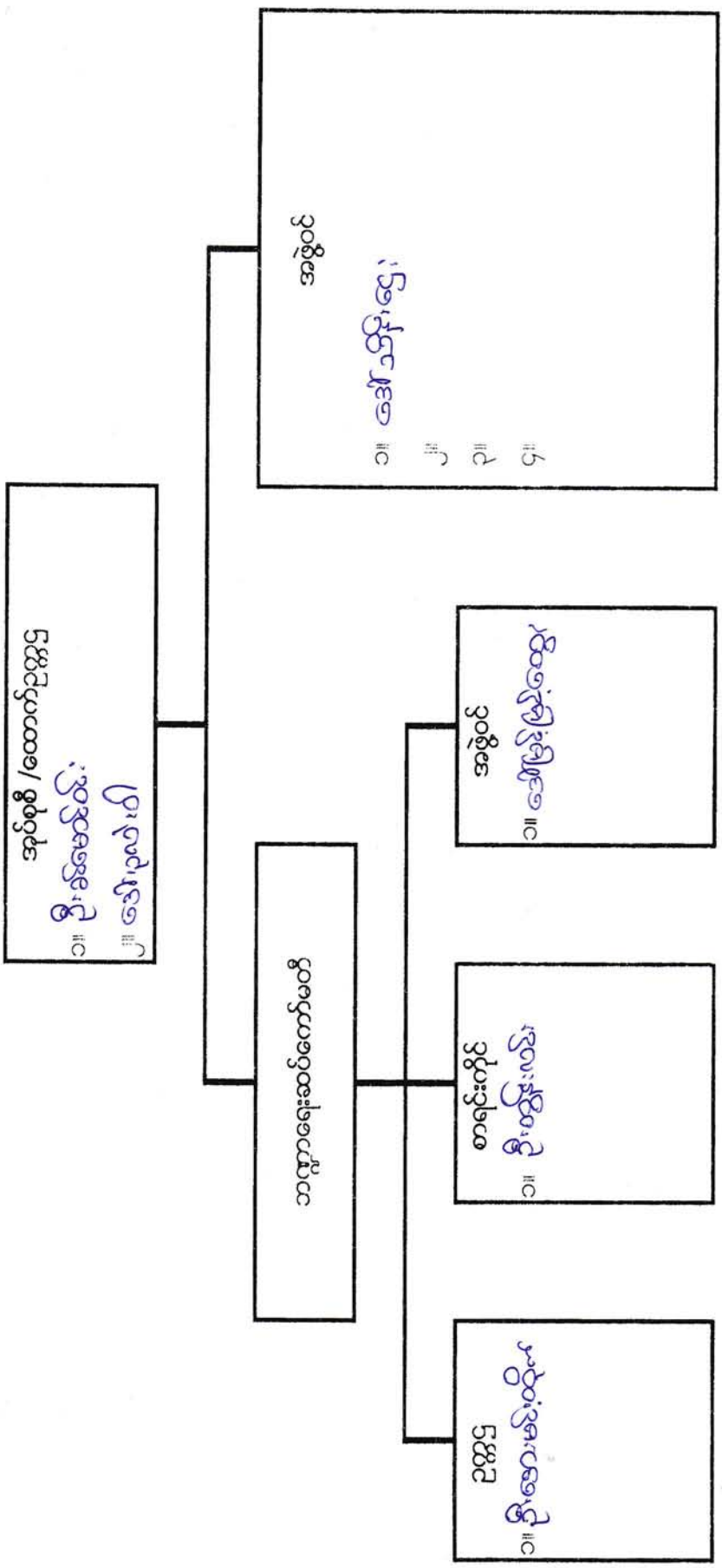

ကျေးရွာဖွံ့ဖြိုးရေး အထောက်အကူပြုကော်မတီ ဖွဲ့စည်းပုံ

ကျေးရွာစီ/ထောက် ၂၀၀၅  
 ၁။ ဦးထွန်းလင်း  
 ၂။ ဒေါ်ဖုလ်ဝါ

ဝယ်ယူရေးဆပ်ကော်မတီ  
 ခေါင်းဆောင် - ဦးညွန့်ဝင်း  
 မှတ်တမ်းထိမ်း - ဒေါ်စုစုအေး  
 အဖွဲ့ဝင် - ဦးထွန်းမိုး

စောင့်ကြည့်ကြီးကြပ်ရေးဆပ်ကော်မတီ  
 ၁။ ဦးသိန်းမောင်  
 ၂။ ဒေါ်ခင်စွမ်း  
 ၃။ ဒေါ်မာမာအေး

လည်ပတ်ထိန်းသိမ်းရေးဆပ်ကော်မတီ  
 ၁။ ဦးထွန်း  
 ၂။ ဒေါ်ခင်စု  
 ၃။ ဒေါ်စုမာ

ကျေးရွာစေတနာ့ဝန်ထမ်း  
 ၁။ ဦးအောင်ဖေ  
 ၂။ ဒေါ်မေဂျော်ဝါ

ကျေးရွာဘဏ္ဍာရေးစာရေး  
 ၁။ ဦးကျော်မြ

အကြံပြုဖြေရှင်းရေးကော်မတီ  
 ၁။ ဦးထွန်းမိုး  
 ၂။ ဒေါ်ထွန်းမိုး



ပုံစံ စ-၃ ကျေးရွာဖွံ့ဖြိုးရေး ဦးစားပေးအစီအစဉ် (Form PC 3)

လမ်းညွှန် ချက်/အဆင့်(၃)ကျေးရွာမှော်မှန်းချက်အစည်းအဝေးပြီးဆုံးသောအခါ ကျေးရွာစီမံကိန်း အထောက်အကူပြုကော်မတီသည် လူထုစည်းရုံးရေးမှူးအကူအညီဖြင့် ဤပုံစံကိုပြည့်စုံအောင် ဖြည့်သွင်းရမည်။ အားလုံးသောအခက်အခဲအတားအဆီးများ၊ ဖွံ့ဖြိုးမှုဦးစားပေးအစီအစဉ်များ၊ လူထုဗဟိုပြုစီမံကိန်း၏ ရန်ပုံငွေအရင်းအမြစ်နှင့် မသက်ဆိုင်သည့် လုပ်ငန်းများအားလုံးကိုဖော်ပြရမည်။

လူထုစည်းရုံးရေးမှူး/ဝန်ထမ်း အမည် ဦးခိုင်ကျော်လင်း  
 နေ့စွဲ ၃ . ၂ . ၂၀၁၆  
 စက်ဝန်းအား အမှတ်ခြစ်ပါ (✓) □ စက်ဝန်း(၁)  
 ၂ စက်ဝန်း(၂) □ စက်ဝန်း(၃) □ စက်ဝန်း(၄)

ပြည်နယ်/တိုင်း မကွေး၊ မြို့နယ် မေတုတ္တရာ ကျေးရွာအုပ်စု ၁၁၅၆၁၆ ကျေးရွာ (မြစ်ကျွန်း (ခေါင်းဥဒွာ))

က. အခက်အခဲအတားအဆီးများအားဆွေးနွေးခြင်း - ယခုလက်ရှိအခြေအနေတွင်ဤကျေးရွာဖွံ့ဖြိုးတိုးတက်ရေးအတွက် အဓိကအခက်အခဲအတားအဆီးများသည် မည်သည့်အမျိုးသား/သမီး အနည်းဆုံးအခက်အခဲ ၅ ခုစီဖော်ပြပါ။

အမျိုးသား အဖွဲ့မှတင်ပြသောအခက်အခဲအတားအဆီးများ		အမျိုးသမီး အဖွဲ့မှတင်ပြသောအခက်အခဲအတားအဆီးများ	
၁	မိုးရာသီချောင်းခြား သဖြင့် လမ်းဆက်သွယ်ရေး ခက်	၁	လမ်းမနှင့် ဆက်သွယ်ရေးဆက် ကျွန်း မကလေး မညာ
၂	မိုးရာသီတိုင်း ဂွံထူသဖြင့် ရွာကွင်းသွားလာရေးခက်	၂	မိုးရွာလျှင် ချွေထူ၍ သွားလာရေး ခက်ခဲ
၃	အဆင်းစာပေး ကျားပရိတ်အခက်အခဲ ချို့	၃	မိုးရွာလျှင် ရေဖူးလွန်း၍ ခြေလျှောက် အခက်ခဲ တွေ့နေရ
၄	ရေအားခွဲဖွဲ့ အတွက် ရေရရှိသောဇရာရာသို့ သွားရောက်ရန် ခက်ခဲ	၄	အဆင်း စာပေး ပြုလုပ်ရန် အခက်ခဲ ချို့
၅	ကျောင်းလုံခြုံမှု အခက်အခဲ	၅	အောက်ကျွန်းရှိ သွားလာရသောကြောင့် ခက်ခဲ

ခ. မှော်မှန်းခြင်း- ဤကျေးရွာဖွံ့ဖြိုးတိုးတက်ရေးအတွက်နောင်လာမည့် ( ၅ )နှစ်အားရည်ရွယ်၍ဆောင်ရွက်ရန်အတွက် မည်သည့်အရာများသည်အဓိကမှော်မှန်းချက်ဖြစ်သနည်း။

အမျိုးသားအဖွဲ့မှတင်ပြသောမှော်မှန်းချက်များ		အမျိုးသမီးအဖွဲ့မှတင်ပြသောမှော်မှန်းချက်များ	
၁	ထီးချောင်းလူတံတား ( ၁၁ မူကွဲ ၆၅၆ )	၁	ချောင်းလူတံတား
၂	ရွာကွင်းလမ်း ( ၁၇၀၈ )	၂	ရွာကွင်းလမ်း
၃	စုရပ်ဆောင်	၃	ရေပေးဝေရေး ( ရေကွင်း ၂ ရေလျှင် ၁၅၄၀၆၀၆၀ )
၄	၆၅ ( ရေစား ၂ ရေလျှင် ၂၄၀၆ )	၄	စုရပ်ဆောင်
၅	ကျောင်းခြံစည်းရိုး	၅	ချောင်းလူတံတား

ဂ. ဤကျေးရွာ၏ လာမည့်( ၃ )နှစ်အတွက် ဦးစားပေး ဖွံ့ဖြိုးတိုးတက်မှု လုပ်ငန်း အစီအစဉ်များအားဖော်ပြပါ။ (လူထုဗဟိုပြုစီမံကိန်း ရန်ပုံငွေအတွက် အဆိုပြုသော အစီအစဉ်များကိုဦးစားပေး အဆင့်အလိုက်ဖော်ပြပြီး ကျန် လူထုဗဟိုပြု စီမံကိန်း ရန်ပုံငွေအရင်းအမြစ်နှင့် မပတ်သက်သည့်အစီအစဉ်များလည်းဖော်ပြရန်ဖြစ်သည် )

ကျေးရွာအတွက်ဦးစားပေးဖွံ့ဖြိုးတိုးတက်မှု လုပ်ငန်းစဉ်များ	အဆိုပြုသူ (အမျိုးသားများ/ အမျိုးသမီးများ/ အမျိုးသား+အမျိုးသမီး)	လူထုဗဟိုပြုစီမံကိန်းအတွက်အဆိုပြုသည် (ဦးစားပေးအဆင့်အလိုက်ဖော်ပြပါ)	ခန့်မှန်း ကုန်ကျစရိတ်	အကျိုးခံစားခွင့်ရှိ သူခန့်မှန်းခြေ အရေအတွက်
ရွာကွင်းလမ်း (မြစ်ကျွန်း)	က+မ	၀	၇၅၀၀၀၀၀	
ရေပေးဝေရေး ( ၆ )	က+မ	၂	၁၆၀၀၀၀၀	

၃	ကျေးဇူးပြုစဉ်းစို့ ( ဗြဟ္မဗျူဟ )	က+မ	3	၁၂၀၀၀၀၀၀
၄	စုရပ်ဆောင် ( ယ )	က+မ	4	၈၅၀၀၀၀၀
၅	ရွာ ချဉ်းဆက် လာခြင်း ( ယ )	က	5	၁၅၀ ၀၀၀၀၀
၆	ရွေးချယ်တံတား ( ယ ) (ရွာ ဆာရေးဘက်)	က+မ	၆	၁၀၀ ၀၀၀၀၀

ဥက္ကဋ္ဌ၊ ကျေးရွာစီမံကိန်းအထောက်အကူပြုကော်မိတီမှအတည်ပြုသည်။

အမည် ဦးထွန်းလင်း လက်မှတ်  နေ့စွဲ ၃.၂.၂၀၁၆

၇	ရေချမ်းစင် ( ဗြဟ္မဗျူဟ )	က+မ	၇	၁၀၀၀၀၀၀
၈	စာကြည့်တိုက် ( ယ )	က	၈	၇၀ ၀၀၀၀၀
၉	ချေးငွေကူးတံတား ( ယ ) (တစ်ဆင့် - ဗြဟ္မဗျူဟ)	က+မ	၉	၁၃၀ ၀၀၀၀၀
၁၀	ကျေးလက်ဒါရီယာ ( ယ ) (၇ ) လုံး	မ	၁၀	၃၅၀ ၀၀၀၀၀
၁၁	ရွာတွင်း နှင့် ရွာချဉ်းဆက် ယမ်းပြုပြင်ခြင်း ( ခေါင်းစဉ် )	က+မ	①	၅၀၀ ၀၀၀၀၀
၁၂	စုရပ်ဆောင် တာဝန် ( ခေါင်းစဉ် ) ဆောက်ခြင်း	က+မ	②	၄၀ ၀၀၀၀၀
၁၃	ရေတွင်းဖော်ခြင်း ( ယ ) ရေတွင်းရေလျှော်အဖိုးအကူ	က+မ	③	၅၅ ၀၀၀၀၀
၁၄	ရေလွှဲခြင်း တာဝန် ( ယ ) ဆောက်ခြင်း ကွန်ရက်ရေလွှဲခြင်း	မ	④	၃၅ ၀၀၀၀၀
၁၅	ရွေးချယ်တံတား ( ယ )	က+မ	⑤	၂၀၀ ၀၀၀၀၀



အမျိုးသား အဖွဲ့မှ တင်ပြသော အခက်အခဲ၊ အတားအဆီးများ

၆- မရိက္ခာနှင့် လူဝင် တခဏ နားနေရန် အလုပ် ပြောရန် ခက်ခဲ

၇- ရွာရွာချောက်၌ သွားလာရေး ခက်ခဲ

၈- မြစ်ကျင်းနှင့် ခေါင်းညှာ သွားလာရေး ခက်(မိုးတွင်း)

၉- မဟာမုတ ရွာစွဲ နှစ် ခက်ခဲခြင်း

၁၀- စာနစ်ပတ်လုံး သွားလာရခက်ခဲတယ်။ မုတေ့ရော လှည်းတွေ ရွံနဲ့များလို့ ကျောင်းသား/သူ ကျောင်းသွား ရတာခက်ခဲတယ်။

၁၁- အဆုံးအမေး ပြုလုပ်ရန် မုတေ့မရှိ၍ အိမ်တွင် အစဉ်အဝေး လုပ်ရတာ အတွက် အိမ်ရှင်တွေ အဆုံးအဖြတ်

၁၂- မွေရာသီမှာ ရေလုံလောက်မှု မရှိ၊ မိုးတွင်းကာလ တွင် ရေတွင်း၊ ရေ၊ ငို၊ ငြီး ရေသုံးစွဲရအဆင်မပြေ

၁၃- မွေရာသီမှာ ဓာတ်တိုက် အမိုက်သာရိုက် ရေတွင်း၊ ရေလှန် ညစ်ညမ်းခြင်း

၁၄- ကျောင်းသားများ အခြားရွာသို့ ကျောင်းသွားရခက်ခဲ။ ကျန်းမာရေး အတွက် အရေးပေး အခြေအနေအတွက် သွားလာရခက်ခဲ။ ကုန်ပစ္စည်းများ ဝယ်ယူရခက်ခဲ

အမျိုးသမီး အဖွဲ့မှ တင်ပြသော အခက်အခဲ၊ အတားအဆီးများ

၆- အထောက်အပံ့ အိုးပေးဆေး၍ ပြုပြင်ရန် မွေကျော် အခက်ခဲရှိ

၇- မုတေ့များ အစဉ်အဝေး ပြုလုပ်ရန် မုတေ့မရှိ

၈- မိုးတွင်း သွားလာရခက်ခဲ။ စီးပွားရေးနှင့် ပညာရေး၊ လူမှုရေး ဖွှော်ဖြော်

၉- မိုးတွင်း ဓာတ်ပေးပေး၊ သွားသော ကျောင်းသား များ အတွက် စိတ်မချရ၊ စိမ့်ဖွားရေး၊ ပညာရေး လူမှုရေး ဖွှော်ဖြော်

၁၀- စာနစ်ပတ်လုံး ရေလုံလောက်မှု မရှိ

၁၁- မိုးရွာလျှင် သူ့ပတ်ပတ် မြေကို မြတ်စွာ ရွာတွင် မရှိ ရေစီးဆင်းသောကြောင့် စိတ်ဒဏ်မှောက်အဖြစ် ဖြစ်ရ

အမျိုးသား အဖွဲ့ မှ တင်ပြသော မျှော်မှန်းချက်

- ၆- ရေချမ်းစင် (၁၀ လုံးခန့်)
- ၇- ရွာအရွာ ချောက်လုံး တံတား (၃၀')
- ၈- ရွာခြံ၊ ဆက်လမ်း (၃၀၀၀')
- ၉- စာပြင်စဉ် တိုက်
- ၁၀- လမ်းပြုပြင်ခြင်း၊ (ရွာတွင်းနှင့် ရွာခြံဆက်)
- ၁၁- ရွာလှည့်ခန်းမ တည်ဆောက်ခြင်း
- ၁၂- လက်ဝှေ့တွင်း တူးဖော်ခြင်း
- ၁၃- ရေတွင်းနှင့် ရေလှန် အမိုး မိုးခြင်း
- ၁၄- ကျောင်းလုံး တံတား တည်ဆောက်ခြင်း

အမျိုးသမီး အဖွဲ့ မှ တင်ပြသော မျှော်မှန်းချက်

- ၆- ကျေးလက်အိမ်ပမာ (၇) လုံး
- ၇- ရွာလှည့် ခုရိုက်စေတင်
- ၈- လမ်း (ရွာတွင်းနှင့် ရွာခြံဆက်လမ်း)
- ၉- တံတား (မြစ်ကျော် တည်ဆောက်)
- ၁၀- ရေတွင်း ၃ တွင်း (အမိုးအကာ အဆင်)
- ၁၁- ကျောက်ဖွဲ့ခြင်း (ရွာအောက်ဘက် ရေလှည့် ဖြောင်း)



မကွေးတိုင်းဒေသကြီး ၊ စေတနာ့ထူးမြို့နယ် ၊ တည်ဆောက်ရေးဦးစီးဌာန

မြစ်ကျွန်း ကျေးရွာ မြို့နယ် ဥဒန် ဦးစားပေးလုပ်ငန်း ဗဟိုရုံး

အကျဉ်းချုပ်စာတမ်း

ရက်စွဲ - ၃.၅.၂၀၁၆

စဉ်	လုပ်ငန်းအမျိုးအစား	ဦးစားပေးအဆင့်
၁	ရွာတွင်းလမ်းပြုပြင်ခြင်း	၁
၂	ရေပေးစေရေး	၂
၃	စာအုပ်ကျောင်းခြံစိုင်းရေး	၃
၄	စုရပ်ဆောင်	၄
၅	ရွာခြင်းဆက်လမ်း	၅
၆	ချောက်ကူးတံတား	၆
၇	ချောင်းကူးတံတား (မြစ်ကျွန်း ↔ တည်ဆောက်)	၇
		၈
		၉
		၁၀
		၁၁

ပုံစံ PC-၄ ကျေးရွာအုပ်စုစီမံကိန်းလုပ်ငန်းခွဲရွေးချယ်ခြင်းပုံစံ

လမ်းညွှန်ချက်။ ။ ကျေးရွာအုပ်စုစီမံချက်ရေးဆွဲသည့်အစည်းအဝေးတွင် ဤပုံစံအားလူထုစည်းရုံးရေးပျံ / လက်ထောက်နည်းပညာများတို့၏ အကူအညီဖြင့် ပြည့်စုံစွာဖြည့်သွင်းရမည်။ ဤပုံစံအားပြည့်စုံစွာဖြည့်သွင်းပြီးပါက ကျေးရွာအုပ်စုဖွံ့ဖြိုးတိုးတက်ရေးစီမံချက်တွင် နောက်ဆက်တွဲအဖြစ်တွဲထားရမည်။ CF ၄ အချက်အလက်များကို MIS သို့ ထည့်သွင်းရမည်။

ကျေးရွာစည်းရုံးရေးမှူး/ဝန်ထမ်းအမည် ဦးဂျီ.လျှော်ကင်း

နေ့စွဲ ၂၀၂၂ - ၂၀၂၆

စက်ဝန်းအားအမှတ်ဖြစ်ပေးပါ (✓) □ စက်ဝန်း(၁) / အစက်ဝန်း(၂) □ စက်ဝန်း(၃) □ စက်ဝန်း(၄)

ပြည်နယ်/တိုင်း မြန်မာ ၀၈၀၇၅၅၅၀

ကျေးရွာအုပ်စု ကာဥာစု

ကျေးရွာအမည်	ဆောင်ရွက်မည့် လုပ်ငန်းများ	အတိုင်းအတာ	ခန့်မှန်း တိုက်ရိုက်အကျိုး ခံစားခွင့်ရှိသူများ	အဆိုပြုတင်ပြသူ	ခန့်မှန်းကုန်ကျစရိတ်			စုစုပေါင်း
					စီမံကိန်းမှ ထည့်ဝင်မှု	ကျေးရွာမှ ထည့်ဝင်မှု	အခြားထည့်ဝင်မှု (ဖော်ပြပါ) ထည့်ဝင်ငွေ   အမည်/အဖွဲ့	
ကာဥာစု	စုရပ်စကောင် လုပ်ငန်းများ	၃၀' x ၂၄' x ၁၀'	၁၄၅	အမျိုးသား အမျိုးသမီး ၂ အမျိုးသားနှင့် အမျိုးသမီး	၅၅၀၀၀၀၀	-	-	၅၅၀၀၀၀၀
မြိုင်ကျေး	ရွာတွင်းလမ်း၊ ပြင်ဆင်ရေး	၅၀၀' x ၁၀၀' x ၁၀' - ၅"	၁၄၁	အမျိုးသား အမျိုးသမီး ၂ အမျိုးသားနှင့် အမျိုးသမီး	၅၅၀၀၀၀၀	-	-	၅၅၀၀၀၀၀
ခေါင်းဥဒါ	ရွာတွင်းလမ်း၊ ပြင်ဆင်ရေး	၅၀၀' x ၁၀၀' x ၁၀' - ၅"	၁၄၁	အမျိုးသား အမျိုးသမီး ၂ အမျိုးသားနှင့် အမျိုးသမီး	၅၀၀၀၀၀၀	-	-	၅၀၀၀၀၀၀



















နောက်လာမည့်အစည်းအဝေးပြုလုပ်မည်

(နေ့ရက်/အချိန်/နေရာ)။

အစည်းအဝေးမှတ်တမ်းတင်သူ

လက်မှတ် 

အမည် ဦးကျော်ကျော်

ရာထူး လုပ်ငန်းရေးရာဌာန



မြစ်ကျင်းကျေးရွာ၏ ကျေးရွာလက်စွဲစာအုပ်ပြုလုပ်ခြင်း  
မှတ်တမ်းဓာတ်ပုံများ





နောက်ဆက်တွဲ (၄) ခြားနားသောအပိုင်းများအတွက် ဦးစားပေးဖွံ့ဖြိုးရေးလုပ်ငန်းစဉ်များ အနှစ်ချုပ်

မူရင်းသည်အား VPSC တွင်ထားရှိရပါမည်။ အခြားဌာနများနှင့် ညှိနှိုင်းရန်အတွက် မိတ္တူအား TPIC သို့ပို့ရပါမည်။ MIS data အနေဖြင့်သွင်းရန်မလိုအပ်ပါ။

	အဆင့်	လုပ်ငန်း	မည်သူ ဦးစားပေးလိမ့်	လ / နှစ်	ကျေးရွာမှ တာဝန်ခံသူ သို့ အုပ်စု	ပြင်ပမှ မည်သူ ထောက်ပံ့ မလိမ့်
အခြေခံအဆောက်အအုံ	၁	ရွာတွင်းလမ်း	<input checked="" type="checkbox"/> မ <input checked="" type="checkbox"/> ကျား	၂၀၁၆		
	၂	ရွာပေးစေရေး	<input checked="" type="checkbox"/> မ <input checked="" type="checkbox"/> ကျား	၂၀၁၇		
	၃	စာသင်ကျောင်း(ခွဲစာသင်ကျောင်း)	<input checked="" type="checkbox"/> မ <input checked="" type="checkbox"/> ကျား	၂၀၁၇		
	၄	စုရပ်အဆောင်	<input checked="" type="checkbox"/> မ <input checked="" type="checkbox"/> ကျား	၂၀၁၉		
	၅	ရွာခြံခြံဆေးရုံ	<input type="checkbox"/> မ <input checked="" type="checkbox"/> ကျား			
အသက်မွေးဝမ်းကျောင်းမှု/ စိုက်ပျိုးရေး	၁		<input type="checkbox"/> မ <input type="checkbox"/> ကျား			
	၂		<input type="checkbox"/> မ <input type="checkbox"/> ကျား			
	၃		<input type="checkbox"/> မ <input type="checkbox"/> ကျား			
	၄		<input type="checkbox"/> မ <input type="checkbox"/> ကျား			
	၅		<input type="checkbox"/> မ <input type="checkbox"/> ကျား			
ကျန်းမာရေး နှင့် အာဟာရ			<input type="checkbox"/> မ <input type="checkbox"/> ကျား			
	2		<input type="checkbox"/> မ <input type="checkbox"/> ကျား			
	3		<input type="checkbox"/> မ <input type="checkbox"/> ကျား			
	4		<input type="checkbox"/> မ <input type="checkbox"/> ကျား			
	5		<input type="checkbox"/> မ <input type="checkbox"/> ကျား			
ပညာရေး	၁		<input type="checkbox"/> မ <input type="checkbox"/> ကျား			
	၂		<input type="checkbox"/> မ <input type="checkbox"/> ကျား			
	၃		<input type="checkbox"/> မ <input type="checkbox"/> ကျား			
	၄		<input type="checkbox"/> မ <input type="checkbox"/> ကျား			
	၅		<input type="checkbox"/> မ <input type="checkbox"/> ကျား			

အကြီး: ရွာမင်းကျေးရွာ  
 ရွာင်းကျေးရွာ  
 ၂၃၆  
 ၂၃၆  
 ၂၃၆

အခြား	၁	ချောင်းကူးတံတား	<input checked="" type="checkbox"/> မ <input checked="" type="checkbox"/> ကျား		ကျေးရွာလူတို့	-
	၂	ချောင်းကူးတံတား	<input checked="" type="checkbox"/> မ <input checked="" type="checkbox"/> ကျား		ကျေးရွာလူတို့	-
	၃	ကျေးလက်အိမ်ရာ	<input checked="" type="checkbox"/> မ <input type="checkbox"/> ကျား		ကျေးရွာလူတို့	-
	၄		<input type="checkbox"/> မ <input type="checkbox"/> ကျား			
	၅		<input type="checkbox"/> မ <input type="checkbox"/> ကျား			



## VDP အရည်အသွေးထိန်းချုပ်မှု

ထိန်းချုပ်သူ-	ရက်စွဲ-	ရွာ-	VDP ရက်စွဲ-
		မြို့နယ်-	ကျေးရွာအုပ်စု-

(က) ခြုံငုံခြင်း (မြို့နယ်အဆင့်)- PC 8 ၏ Data အရ မှန်ကန်မှုရှိကြောင်းစစ်ပါ။

(ခ) အသေးစိတ် စစ်ဆေးခြင်း- တစ်မြို့နယ်တွင် ၁၀ ရွာ မှ ၂၀ ရွာ ကျေးရွာအုပ်စု(VDPs)များကို အရည်အသွေးစစ်ဆေးရန်ရွေးပါ။ တစ်မြို့နယ်တွင် ကျေးရွာ ၂၀ ထက်ကျော်လျှင် ကျပန်းနမူနာရွေးပါ။

(၁) VDP စာရွက်စာတမ်းပြီးဆုံးမှုကို စစ်ဆေးပါ။ (OM အရ)

- မျက်နှာပုံး (အပုံး)
- မာတိကာ
- ကျေးရွာအခြေခံ Data
- PSA အကျဉ်းချုပ်နှင့် PRA လုပ်ငန်းစဉ်
- အမျိုးသား/အမျိုးသမီးအဖွဲ့များ၏ အခက်အခဲများ
- ကျေးရွာမျှော်မှန်းချက် (ဆွေးနွေးချက်ရလဒ်)
- အမျိုးသား/အမျိုးသမီးအဖွဲ့များသဘောတူထားသည့် နောင်လေးနှစ်အတွက် ဦးစားပေးလုပ်ငန်းများစာရင်း (အခြေခံအဆောက်အအုံ၊ အသက်မွေးမှု၊ ပညာရေး၊ လူမှုရေးထိန်းသိမ်းမှု....)

နောက်ဆက်တွဲများ-

- လူမှုရေးအကဲဖြတ်မှု စာရွက်စာတမ်းခါတ်ပုံနှင့် PRA လုပ်ငန်းစဉ် (ဖြစ်နိုင်လျှင်)၊ မြေပုံများ ပါရမည်၊ စည်းစိမ်ပိုင်ဆိုင်မှုအဆင့်၊ venn ပုံ...
- ကျေးရွာစီမံကိန်းရေးဆွဲရေးအစည်းအဝေးမိတ္တူ
- ကျေးရွာ၏အချက်အလက် (PC 1 ပုံစံ)
- ကျေးရွာမျှော်မှန်းချက်

(၂) လူမှုရေးအကဲဖြတ်မှုအရည်အသွေးနှင့် VDP စစ်ဆေးပါ။

- VDP တွင်ပါဝင်သောဦးရေ (အမျိုးသား/အမျိုးသမီး)-
- လူမှုရေးအကဲဖြတ်မှုအရည်အသွေးနှင့် VDP အတွက် ရက်ပေါင်း-
- PRA ပစ္စည်းများ အသုံးပြုသည့် အရေအတွက်-

- ပါဝင်သောဦးရေနှင့် လုပ်ငန်းများ မှတ်တမ်းတင်ခြင်း (အစည်းအဝေးမှတ်တမ်း၊ အဖွဲ့ဝါတ်ပုံ၊ တိုင်းရင်းသားအနည်းစုနှင့် ထိခိုက်လွယ်သော အဖွဲ့များ)
  - အလွန်ကောင်း
  - ကောင်း
  - ညံ့
- လုပ်ငန်းများ မှတ်တမ်းတင်ခြင်းနှင့် အမျိုးသမီးအဖွဲ့အစည်းအဝေး၏ရလဒ် အားခွဲခြားပေးထားသလား။
  - ရှိ
  - မရှိ
- စီမံကိန်းအရေအတွက် (အမျိုးသား/အမျိုးသမီးရွေးချယ်မှုအရေအတွက်)- |
- PRAနှင့်သက်ဆိုင်သောအခြား စီမံကိန်းအရေအတွက်  
(အမျိုးသား/အမျိုးသမီးရွေးချယ်မှုအရေအတွက်)- |