

ပြည်ထောင်စုသမ္မတမြန်မာနိုင်ငံတော် အစိုးရ
စိုက်ပျိုးရေး၊ မွေးမြူရေးနှင့် ဆည်မြောင်းဝန်ကြီးဌာန
(ကျေးလက်ဒေသဖွံ့ဖြိုးတိုးတက်ရေးဦးစီးဌာန)

စေတုတ္ထရာမြို့နယ်



လူထုဗဟိုပြုစီမံကိန်း

National Community Driven Development Project
(NCDDP)



ကျေးရွာဖွံ့ဖြိုးရေးအစီအစဉ်

Village Development Plan (VDP)

ခြင်ပြစ်ကိုင်းကျေးရွာအုပ်စု၊ ညောင်အိုင်ကျေးရွာ

၂၀၁၆ ခုနှစ်

စေတုတ္ထရာမြို့နယ်

မာတိကာ

စဉ်	အကြောင်းအရာ
၁	မြို့နယ်မြေပုံ
၂	ကျေးရွာအုပ်စုမြေပုံ
၃	ကျေးရွာမြေပုံ
၄	ကျေးရွာအခြေခံအချက်အလက်များပုံစံ(၁)
၅	လူထုပူးပေါင်းပါဝင်သောလူမှုဆန်းစစ်ခြင်းနှင့်အကဲဖြတ်ခြင်း လုပ်ငန်းစဉ် (PSA/PRA) အကျဉ်းချုပ်ဇယား
၆	ကျေးရွာဖွံ့ဖြိုးရေးအစီအစဉ်အတွက်အသုံးပြုခဲ့သော PRA Toolsများနှင့် တစ်ခုခြင်းစီအတွက်သုံးသပ်ချက်များ
၇	ကျေးရွာအုပ်စု၊ကျေးရွာကော်မတီဖွဲ့စည်းပုံဇယား
၈	ကျေးရွာဖွံ့ဖြိုးရေးဦးစားပေးအစီအစဉ်ပုံစံ (၃)
၉	ကျေးရွာအုပ်စုစီမံကိန်းလုပ်ငန်းခွဲရွေးချယ်ခြင်းပုံစံ (၄)
၁၀	ဦးစားပေးလုပ်ငန်းအကျဉ်းချုပ်ဇယား
၁၁	အစည်းအဝေးတက်ရောက်သူစာရင်းပုံစံ (၁၂)
၁၂	အစည်းအဝေးမှတ်တမ်း
၁၃	အစည်းဝေးပြုလုပ်သည့် ဓါတ်ပုံများ
၁၄	ကဏ္ဍအလိုက်ဦးစားပေးဖွံ့ဖြိုးရေးလုပ်ငန်းစဉ်များ
၁၅	ကျေးရွာဖွံ့ဖြိုးရေးစီမံချက်အရည်အသွေးထိန်းချုပ်မှု (Check list for VDP)

ခြင်ပြစ်ကိုင်းကျေးရွာအုပ်စု
အခြေပြမြေပုံ

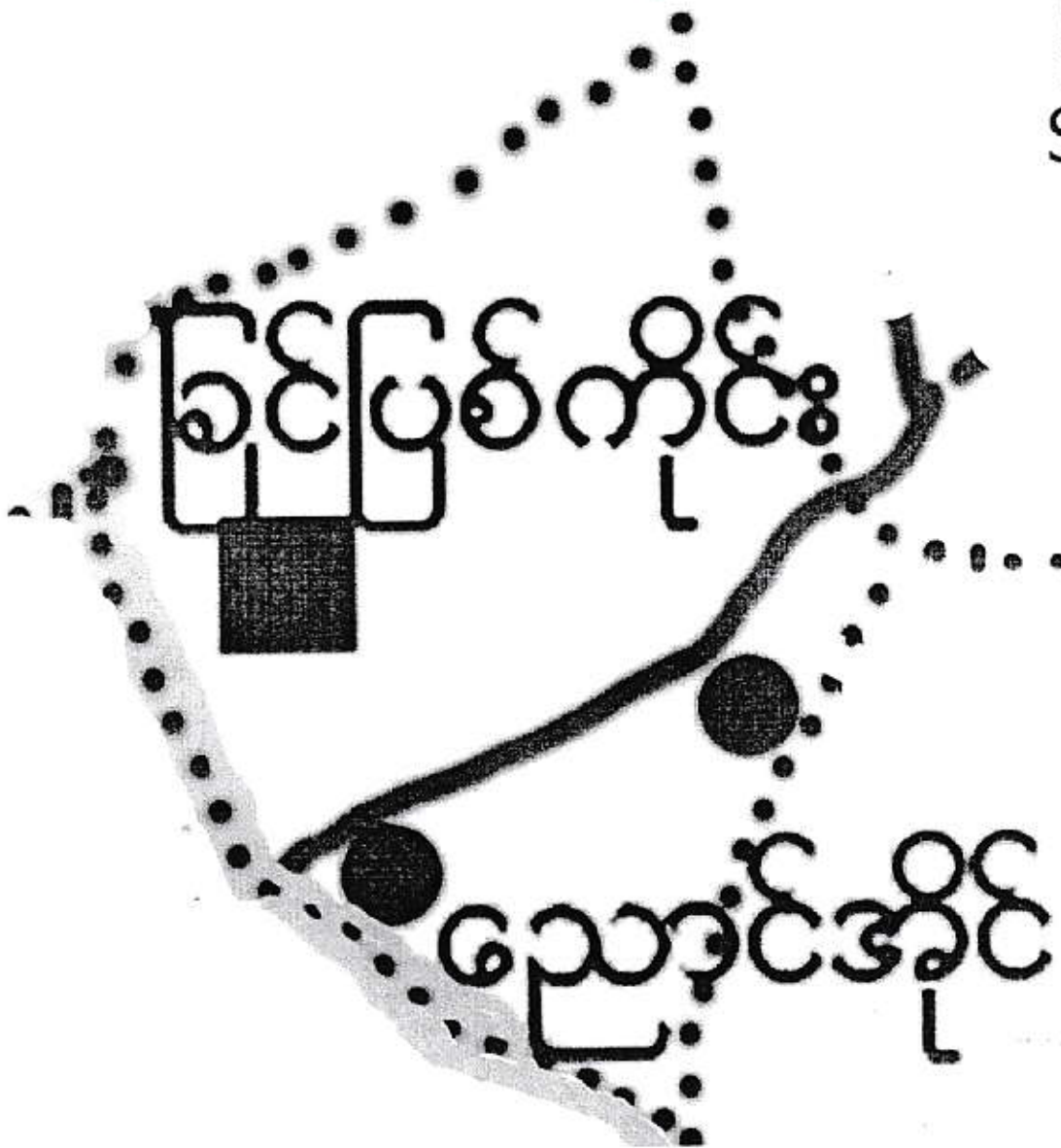

- ကျေးရွာအုပ်စု 
- ကျေးရွာ 
- ကျေးရွာအုပ်စုခြားမျဉ်း 
- ချောင်း 
- ကားလမ်း 

ပုံကြံဆရာ၊ ဆရာမ အခြား	<input type="checkbox"/>	<input type="checkbox"/>	အရံသား/ဗွား ပြည်သူ့ကျန်းမာရေးလုပ်သား (၁)/(၂)	<input checked="" type="checkbox"/>	<input type="checkbox"/>	ရေပိုက်သွယ်သူ စက်ပြင်ဆရာ	<input type="checkbox"/>	<input type="checkbox"/>
မှတ်ချက်			မှတ်ချက်			မှတ်ချက်		

(ဃ) ကျေးရွာသို့ ရောက်ရှိနိုင်သည့်လမ်းအခြေအနေ / ကျေးရွာတစ်ရွာသည် ၎င်း၏ကျေးရွာအုပ်စုနှင့် ဆက်သွယ်ထားသော လမ်းအခြေအနေ (အောက်ပါတို့ကိုပိုင်းပါ)

ကျောက်ကြမ်းလမ်း ကတ္တရာလမ်း ကွန်ကရစ်လမ်း မော်တော်ဆိုင်ကယ်လမ်း
 ကျောက်ခင်းလမ်း မြေသားလမ်း လူသွားလမ်း အခြား: _____

(င) ကျေးရွာဖွံ့ဖြိုးမှုစီမံချက်

- (၁) လူထုပဟိုပြုစီမံကိန်းမစတင်မီ ဤကျေးရွာတွင်ကျေးရွာဖွံ့ဖြိုးမှု စီမံချက်ရှိခဲ့ပါသလား? ပိုင်းပါ
- (၂) ရှိခဲ့ပါလျှင် ဤစီမံချက်ကို မည်သည့် ခုနှစ်တွင်ပြင်ဆင်ခဲ့ပါသနည်း? ရှိပါသည်/မရှိပါ/မသိပါ
- (၃) ဤစီမံချက်ကို မြို့နယ်မှအတည်ပြုခဲ့ပါသလား? နှစ်-----/မသိပါ

(စ) ခရီးအကွာအဝေး

- (၁) ဤကျေးရွာ၏ပဟိုမှ ၎င်းကျေးရွာအုပ်စု၏ပဟိုအထိခရီးမိုင်မည်မျှကွာဝေးသနည်း? မိုင် ၄.၆ မြင့်
- (၂) ဤကျေးရွာမှ ၎င်းကျေးရွာအုပ်စုပဟိုအထိသွားလာရာတွင်ကြာမြင့်သည့်အချိန် ခြောက်သွေ့ ရာသီတွင်ကြာချိန် ၂:၀၀ နာရီ ထော်လာဂျီ/မော်တော်ဆိုင်ကယ် လား/မော်တော်ဘုတ်/ စသည်တို့ဖြင့်သွားလျှင်ကြာမြင့်သည့်အချိန်
- မိုးရာသီတွင်ကြာချိန် ၃:၃၀ နာရီ အခြား: ----- ထော်လာဂျီ/မော်တော်ဆိုင်ကယ် လား/မော်တော်ဘုတ်/ စသည်တို့ဖြင့်သွားလျှင်ကြာမြင့်သည့်အချိန်

(ဆ) ပတ်ဝန်းကျင်ဆိုင်ရာသဘာဝဘေးအန္တရာယ် -

ဤကျေးရွာတွင်ရေကြီးခြင်းကိုသို့ သဘာဝဘေးအန္တရာယ်ကျရောက်ဖူးခြင်းရှိပါသလား။

မရှိပါ ရှိပါသည် ရှိလျှင်ဖော်ပြပါ ----- ရေကြီးခြင်း -----

(ဇ) ကျေးရွာတွင် ဖွဲ့စည်းထားသော အဖွဲ့အစည်းများ

လူထုပဟိုပြုစီမံကိန်းမတိုင်မီ ဤကျေးရွာတွင် ကျေးရွာဖွံ့ဖြိုးရေးအတွက် အစိုးရ(သို့)ရွာသားများကိုယ်တိုင်(သို့) စီမံကိန်းတစ်ခုခုမှ ဖွဲ့စည်းထားသည့် အဖွဲ့အစည်းများရှိပါသလား။

Save the children

ကျေးရွာခေါင်းဆောင်

အမည် ဦးမြင့်သန်း

လက်မှတ် [Signature] နေ့စွဲ ၃.၂.၂၀၁၆

လူထုစည်းရုံးရေးမှူး

အမည် ဒေါ်အိအိဌာန်

လက်မှတ် [Signature] နေ့စွဲ ၃.၂.၂၀၁၆

လူထုပူးပေါင်းပါဝင်သောလူမှုဆန်းစစ်ခြင်းနှင့်အကဲဖြတ်ခြင်းလုပ်ငန်းစဉ်(PSA/PRA)အကျဉ်းချုပ်

စဉ်	အကြောင်းအရာ	ရက်စွဲ	ဦးတည်အုပ်စု	တက်ရောက်သူ			အဓိကဆွေးနွေးချက်များ
				ကျား	မ	ပေါင်း	
၁	လူမှုစီးပွားအဆင့်သတ်မှတ်ခြင်း (Wealth Ranking)		ချမ်းသာ၊ အလယ်အလတ်၊ နွမ်းပါးအုပ်စု	၁၃	၃၄	၄၇	ကျေးရွာလူမှုစီးပွားအုပ်စုများ၊ ခွဲခြားသတ်မှတ်နိုင်ရေးအတွက် အခြေခံစံနှုန်းများသတ်မှတ်ခြင်း ကျေးရွာသားများနှင့်အများသ ဘောတူခွဲခြားသတ်မှတ်ခြင်း
၂	ရာသီခွင်ပြပြကွဲဒီဇိုင်း (Seasonal Calender)		ကော်မတီဝင်၊ အမျိုးသမီး၊ အမျိုးသားများ	၁၃	၃၄	၄၇	ရာသီဥတု၊စိုက်ပျိုးသီးနှံများ၊ လယ်ယာလုပ်ငန်းများ၊ ဝင်ငွေထွက်ငွေ၊မွေးမြူ ရေးလုပ်ငန်းများ၊
၃	ကျေးရွာလူနေမှုပြသယံဇာတမြေပုံ (social Map/Resource Map)		ရပ်မိ၊ရပ်ဖ ကော်မတီဝင်များ	၁၃	၃၄	၄၇	အိမ်အမျိုးအစားများ၊အခြေခံ အဆောက်အဦများ၊လမ်းပန်း ဆက်သွယ်ရေးအခြေအနေ၊ လယ်ယာမြေ၊မြစ်ချောင်း၊ ရေတွင်း၊ရေကန်သစ်တောများ
၄	ပြဿနာသစ်ပင် (Problem Tree)		အမျိုးသား၊ အမျိုးသမီးများ	၁၃	၃၄	၄၇	ဆွေးနွေးထားသောအခြေခံ အဆောက်အဦများနှင့်အ သက်မွေးဝမ်းကြောင်းလုပ်ငန်း များ
၅	ကျေးရွာ၏ငါးနှစ်စာဦးစားပေး အစီအစဉ်(Pair Wise)		အမျိုးသားအုပ်စု၊ အမျိုးသမီးအုပ်စု၊ လူငယ်အုပ်စု၊ ရပ်မိရပ်ဖအုပ်စု	၁၃	၃၄	၄၇	အကျိုးပြုဦးရေ၊အကျိုးခံစားခွင့် နှင့်အဓိကလိုအပ်ချက်များပေ မူတည်ပြီးဆုံးဖြတ်သည်။
၆	အဖွဲ့အစည်းချိတ်ဆက်ပုံ (Venn Diagram)		အဖွဲ့၊ အုပ်ချုပ်ရေးအဖွဲ့၊ ကျေးရွာစီထောက် အဖွဲ့	၁၃	၃၄	၄၇	ကျေးရွာတွင်ရှိအဖွဲ့အစည်းများ နှင့်ဖွံ့ဖြိုးရေးလုပ်ငန်းအတွက်ချိတ် ဆက် ဆောင်ရွက်လုပ်ကိုင်မှု
၇	ပင့်ကူအိမ်ကွန်ယက် (Spider Web)		အမျိုးသား၊ အမျိုးသမီးများ	၁၃	၃၄	၄၇	အမျိုးသား၊ အမျိုးသမီးများတန်းတူအခွင့်အ ရေးရရှိမှုနှင့်မရရှိသည့်အ ကြောင်းအရင်းများ

၈	အမျိုးသား၊ အမျိုးသမီးများ၏ တနေ့တာလုပ်ငန်းသုံးသ ပ်မ (Men/Women timeline)	အမျိုးသား၊ အမျိုးသမီးများ	၁၃	၃၄	၄၇	အမျိုးသား၊ အမျိုးသမီးများ၏တနေ့တာအလု ပ်ချိန်နှင့်အားလပ်ချိန်များသုံးသပ် ချက်
၉	အိမ်မက်ပြမြေပုံ (Dream Map)	ကျေးရွာစီထောက် အဖွဲ့ကျေးရွာလူထု	၁၃	၃၄	၄၇	နောင်တချိန်ကျေးရွာတွင် ဖြစ်စေလိုသောအနာဂတ်မြင် ကွင်းများထည့်သွင်းရေးဆွဲခြင်း
၁၀	ကျေးရွာသမိုင်းကြောင်း (village Histoy)	ကျေးရွာစီထောက် အဖွဲ့ကျေးရွာလူထု	၁၃	၃၄	၄၇	ကျေးရွာဖြစ်ပေါ်လာပုံ သမိုင်းကြောင်း

ဥစ္စာနေအဆင့် ခွဲခြားမှု စံနမူနာပုံစံ

မြို့နယ် ..ကော့ကွဲးမြို့နယ်... ကျေးရွာအုပ်စုခြေစံဖြစ်ကြီးကျေးရွာ ..ညောင်စိမ်း... ရက်စွဲ ..၃-၂-၂၀၁၆

အကြောင်းအရာ	ချမ်းသာ	အလယ်အလတ်	နွမ်းပါး
နေအိမ်အခြေအနေ	ပွတ်ဆိုး၊ ယက်ကယ်ဆိုး ပျဉ်ကာ၊ ဝါးထရုံကာ	ယက်ကယ်ဆိုး ဝါးထရုံကာ	ယက်ကယ်ဆိုး ဝါးထရုံကာ
စက်ပစ္စည်းပိုင်ဆိုင်မှု	ရေစုပ်စက်၊ ဓာတ်ဖက် ဇောက်စက်၊ ဆိုစကယ်	ဆိုစကယ်	—
လယ်ယာမြေပိုင်ဆိုင်မှု	ယာ၊ လယ် ၂၃၁ဧက	လယ်/ယာ ၂၂၁ဧက	ယာ ၂၁၁ ဧက
ကျွဲ၊ နွား ပိုင်ဆိုင်မှု	နွား ၂၄၁ကောင်	နွား ၂၂၁ကောင်	ဓိန်ခြေ လယ်ဓိန်ယာ နွား ၂၁၁ကောင်ရှိ
တနှစ်ပျမ်းမျှဝင်ငွေ	၂၀၂၁ သိန်း	၂၈၁ သိန်း	၂၄၁ သိန်း
စားနပ်ရိက္ခာမှုလုံမှု	လုံလောက် (နှစ်ပတ်လည်)	လုံလောက် (နှစ်ဝက်စာ)	နှစ်ပတ်လည်လုံလောက်
စုစုပေါင်းအိမ်ထောင်စု		၂၃၄၁ဓိန်	၂၂၁၁ဓိန်

စဉ်	ချမ်းသာ	အလယ်အလတ်	နွမ်းပါး
၀၁	-	ဒေါ်ဂွယ်	ဦးစော
၀၂	-	ဦးစိုးတင်	ဦးမောင်စိန်
၀၃	-	ဦးခင်မောင်ဌေး	ဦးမိုးဒေါင်း
၀၄	-	ဒေါ်ဖြူစိန်	ဦးဦ
၀၅	-	ဦးချိုဦး	ဒေါ်ညွှန်းစိန်
၀၆	-	ဦးကျော်စွာ	ဒေါ်လှကြည်
၀၇	-	ဦးလှမိုး	ဦးဟံသာ
၀၈	-	ဦးတင်ဌေး	ဦးလှစော
၀၉	-	ဦးသောင်းဖြူ	ဦးကျော်ကျော်
၁၀	-	ဦးစေတနာမိုး	ဒေါ်နွဲ့စိန်
၁၁	-	ဦးတင်စော	ဒေါ်ကျော်စော
၁၂	-	ဦးထွန်းစော	ဦးသိန်းကျော်
၁၃	-	ဦးထွန်းစော	ဦးတင်ဌေး
၁၄	-	ဦးသန်းထွန်း	ဒေါ်သင်းသင်းစိန်
၁၅	-	ဦးဖြူစော	ဒေါ်ခင်စု
၁၆	-	ဦးဖြူစိန်	ဒေါ်လှစိန်
၁၇	-	ဦးကြည်ဖြူစိန်	ဦးလင်းဖြူ
၁၈	-	ဦးထွန်းတင်	ဦးခင်မောင်ကြည်
၁၉	-	ဒေါ်စောသွယ်	ဦးမိုးဌေး
၂၀	-	ဦးခင်မောင်	ဦးတင်မောင်စော
၂၁	-	ဦးမိုးစိန်	ဦးမိုးကြည်

မကွေးတိုင်းဒေသကြီး ၊ စေတုတ္တရာမြို့နယ် ၊ ခြင်္သေ့ကုန်းကျေးရွာတွင်
ညောင်စိုင်ကျေးရွာ၏ ဥစ္စာဓနခွဲခြားမှု ဝံ့သပ်ချက်များ -

နေ့စွဲ - ၃.၂.၂၀၁၆

နေရာ - ညောင်စိုင်ကျေးရွာ
(အ - မ - က) ကျောင်း

ညောင်စိုင်ကျေးရွာ၏ အစိကစားပွားရေးအရင်းအမြစ်မှာ လယ်၊
ယာစိုက်ပျိုးခြင်းလုပ်ငန်းဖြစ်သည်။ ညောင်စိုင်ကျေးရွာတွင် တပိုင်တန်း
စိုက်ပျိုးရေးနှင့် ယိုးဒယားကုန် ရောင်းဝယ်ရေးလုပ်ငန်းများ လုပ်ကိုင်ကြ
ပါသည်။ မိုးရာသီတွင် ကောက်စိုက်ခြင်း ၊ ပဲနှုတ်ခြင်း ၊ ပျိုးကြဲခြင်း
လုပ်ငန်းများ လုပ်ကိုင်ကြပါသည်။ ညောင်စိုင်ကျေးရွာတွင် နေထိုင်
အခြေအနေများမှာ သွပ်ဆိုင်း ၊ သက်ကယ်ဆိုင်း ၊ ပျဉ်ကာ ၊ ဝါးထရံကာ
များ ဆောက်လုပ်နေထိုင်ကြပါသည်။ တချို့ဆိုင်းကောင်များမှာ
သက်ကယ်ဆိုင်း ၊ ဝါးထရံကာများဖြင့် ဆောက်လုပ်နေထိုင်ကြပါသည်။
ကျေးရွာတွင် ဆိုင်ကယ်ကို အသုံးပြုနေကြပါသည်။ တချို့လူများ
သည် လယ်ဧက (၃ / ၂) ဧက ပိုင်ဆိုင်ကြပါသည်။ တချို့လက်လုပ်
လက်စားသမားများသည် လယ်ပိုင်ရှင်များထံတွင် နေထိုင်လုပ်အားခ
ယူ၍ လုပ်ကိုင်ကြပါသည်။ စိုက်ပျိုးချိန်ကုန်၍ အလုပ်ရှားပါးလာ
သောအခါ အဆိုအနားမြို့များသို့ ၊ ကျွန်းအလုပ်များသွားရောက်
လုပ်ကိုင်ကြပါသည်။

ပြဿနာအနှစ်ချုပ် -

ညောင်စိုင်ကျေးရွာသည် လယ်ယာစိုက်ပျိုးခြင်းလုပ်ငန်းကို
အစိကလုပ်ကိုင်စားသောက်ကြပြီး လက်လုပ်လက်စား ၊ ကျွန်းအလုပ်
သမားများ ပေါများပါသည်။ ကျေးရွာတွင် အလုပ်အကိုင်အခွင့်အ
လမ်း နည်းပါးပါသည်။

ဦးဆောင်ဆွေးနွေးသူ - ဦးစွန်းနိုင်ဦး ၊ ဦးမိုးရွှေ ၊ ဒေါ်တင်မိုးစွယ်

ပါဝင်ဆွေးနွေးသူ - ကား (၁၁) ဦး ၊ မ (၃၄) ဦး

မကွေးတိုင်း ဒေသကြီး ၊ စေတုတ္တရာမြို့နယ် ၊ ခြင်္သေ့ကုန်းကျေးရွာအုပ်စု၊ ညောင်တိုင်
ကျေးရွာ၏ ရာသီခွင်ပြဇယား သုံးယပ်ချက်များ။

နေ့စွဲ - - - ၃.၂.၂၀၁၆
အစည်းအဝေးစတင်ချိန် - နေ့လည် (၃:၀၀) နာရီ
စတင်ဆွေးနွေးချိန် - နေ့လည် (၃:၀၀) နာရီ
ပြီးဆုံးချိန် - ညနေ (၄:၀၀) နာရီ
ကြာချိန် - (၁၁:၀၀) နာရီ
နေရာ - ညောင်တိုင်ကျေးရွာ
(အ-မ-က) ကျောင်း

မကွေးတိုင်း ဒေသကြီး ၊ စေတုတ္တရာမြို့နယ် ၊ ခြင်္သေ့ကုန်းကျေးရွာအုပ်စု၊
ညောင်တိုင်ကျေးရွာ၏ သုံးကြိုးကျောင်းတွင် ရက်စနေ နေ့လည်
တွင် ရာသီခွင်ပြဇယားအား သုံးယပ်ခြင်း အစည်းအဝေးကို ကျင်းပ
ခဲ့ပါသည်။

ညောင်တိုင်ကျေးရွာ၏ အဓိကအသက်မွေးဝမ်းကြောင်းလုပ်ငန်းမှာ
စိုက်ပျိုးရေးလုပ်ငန်းဖြစ်ပါသည်။ လယ်ယာစိုက်ပျိုးခြင်းလုပ်ငန်းကို နယုန်
လဆုခဏ် ပျိုးကြဲခြင်း ၊ လယ်ထွန်ခြင်း ၊ လယ်စိုက်ခြင်း ၊ ကောက်စိုက်ခြင်း ၊ ပေါင်းနှံ
ခြင်း ၊ ကစားပေါင်းရိတ်ခြင်း ကို လယ်ရာသီအချိန်တွင် လုပ်ကိုင်ကြပါသည်။
တပို့တွဲလတွင် စပါးရိတ်သိမ်းခြင်း ၊ နှမ်းရိတ်သိမ်းခြင်း ၊ ပဲရိတ်သိမ်းခြင်းများ
ပြုလုပ်ကြပါသည်။ ကျေးရွာရှိ အမျိုးသမီးများမှာလည်း မိမိတို့၏ လယ်ပိုင်း၊
ယာပိုင်းရှိပါက မိမိလယ်ယာလုပ်ငန်းလုပ်ကိုင်ကြပြီး ၊ လယ်ယာပိုင်းဆိုင်ရာ
မရှိသော အမျိုးသမီးများမှာ လယ်ယာခြေ ပိုင်းဆိုင်ရာ လယ်ပိုင်း ၊ ယာပိုင်း
များတွင် ကောက်စိုက်ခြင်း ၊ ကောက်ရိတ်ခြင်း ၊ ပဲကြဲခြင်း ၊ ပေါင်းချခြင်းလုပ်ငန်း
များကို နေ့စားအလုပ်ဝင်ရောက်လုပ်ကိုင်ကြပါသည်။ အမျိုးသမီးများသည်
နေ့စားအလုပ် (၃၀၀၀) ရရှိပါသည်။ အမျိုးသားများမှာလည်း တစ်နေ့တာဝင်ငွေသည် အမျိုးသမီး
များထက် ပိုများပါသည်။

တပိုင်တိုင် စိုက်ပျိုးရေးလုပ်ငန်းများကို လုပ်ကိုင်ကြပါသည်။
ညောင်စိုင်ကျေးရွာမှာ စေတုတ္တရာအဖြစ် နှစ်ဦးစီ ကပ်စွာရှိနေသောကြောင့်
ဝမ်းပန်းဆန်သွယ်ရေးကောင်းမွန်ပါသည်။

စိုက်ပျိုးပျိုးပျိုး သို့မဟုတ် စိုက်ပျိုးပျိုးပျိုး အားလပ်သည်အခါများတွင်
ရွာရှိ အမျိုးသားတစ်ချို့သည် ငါးဖမ်းသည်လုပ်ငန်းကိုလည်း လုပ်ကိုင်ကြ
ပါသည်။ ရွာဘေးတွင် မုန့်ချောင်းရှိရာ ရှေးချောင်းတွင် လုပ်ကိုင်ကြခြင်း
ဖြစ်ပါသည်။ နုယုန်၊ ဝါဆို၊ ဝါခေါင် လများတွင် ပို၍လုပ်ကိုင်ကြပါသည်။

အလုပ်ပါးသည်အချိန်တွင် ကျေးရွာအနီးအနားတွင် ဝမ်းပန်း၊
တံကားဆေးကလေးခြင်း၊ တခြားအလုပ်များတွင် ကျပန်းဝင်ရောက်လုပ်ကိုင်
ကြပါသည်။

ပြဿနာအနှစ်ချုပ်

ညောင်စိုင်ကျေးရွာ၏ အဓိကအသက်မွေးဝမ်းကျောင်းလုပ်ငန်းမှာ
ငါးဖမ်း၊ စပါး စိုက်ပျိုးခြင်းလုပ်ငန်းများဖြစ်ပါသည်။ ရာသီဥတု မပြန်ခြင်း၊
ကျေကြီးခြင်းများ ဖြစ်ပေါ်ပါက အတွက်အချိန်နည်းပြီး လူမွှေးပွားရေး
အခြေအနေ အဆင်မပြေ ဖြစ်ကြပါသည်။

- ဦးဆောင်ဆွေးနွေးသူ - ဦးဝင်းစောင်
- ပါဝင်ဆွေးနွေးသူ - ဒေါ်သန်းသန်းစွဲ၊ ဒေါ်တင်မိုးစွယ်၊ ဦးမျိုးရွှေ
- ပံ့ပိုးကူညီသူ - ကျား - သူညီဦး၊ မင်္ဂလာဦး

ပြဿနာ သစ်ပင် ရေးဆွဲခြင်း

ရက်စွဲ ၄.၁.၂၀၁၉

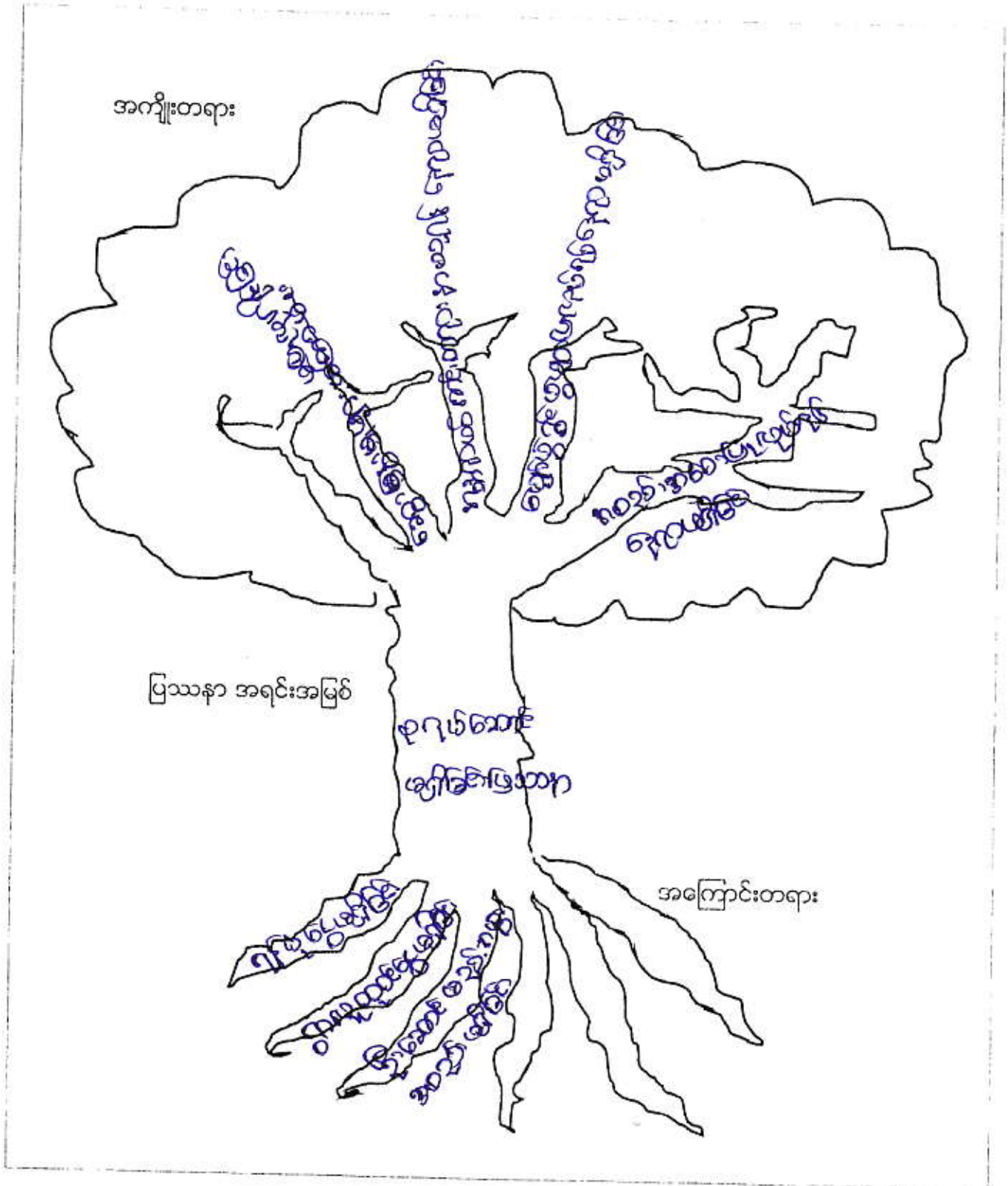

မေကွေးတိုင်းဒေသကြီး၊ စေတုတ္တရာမြို့နယ်၊ ခြင်္သေ့ကြင်းကျေးရွာအုပ်စု၊ ညောင်ဇွန်
ကျေးရွာ ရွာလယ်စုရပ်စောင့် မရှိခြင်း အခက်အခဲပြဿနာ သုံးသပ်ချက်များ။

နေ့စွဲ၊ ၄.၂.၂၀၁၆

အထူးအထေးစာရင်းချိန် - နေ့စွဲ ၂၀၁၆ ခုနှစ်

စာရင်းအင်းစာရင်းချိန် - နေ့စွဲ ၂၀၁၆ ခုနှစ်

ပြန်ဆုံးချိန် - နေ့စွဲ ၂၀၁၆ ခုနှစ်

ကြာချိန် - ၂၀၁၆ ခုနှစ်

နေရာ - ညောင်ဇွန်ကျေးရွာ၊

၂၀-၆-၈၂ ကျောင်း

ညောင်ဇွန်ကျေးရွာ ပြဿနာဦးစားပေးသုံးသပ်ခြင်း အစည်းအဝေး
ကို တွင် ကျင်းပခဲ့သည်။ ညောင်ဇွန်ကျေးရွာတွင် စုရပ်စောင့်

မရှိခြင်းပြဿနာများမှာ၊ အကြောင်းအရင်းများမှာ ကျေးရွာရန်ပုံငွေ မရှိခြင်း၊
ရွာလူထုဗဟိုဌာန ရန်ပုံငွေ ထုတ်ဝေရန် အခက်အခဲရှိခြင်း၊ ဦးဆောင်ပြီး

အကောင်အထည်ဖော် ဆောင်ရွက်ပေးမည့် အဖွဲ့အစည်းမရှိခြင်းကို ဖြစ်ပါသည်။
စုရပ်စောင့်မရှိခြင်းကြောင့် ကျေးရွာတွင် ဖြစ်ပေါ်လာသည့် အကျိုးဆက်

အခက်အခဲပြဿနာများမှာ ဆွေးနွေးချိန်များ မကြာခဏ မပြုလုပ်နိုင်ခြင်း၊
အန္တရာယ်ကင်းတရားနာယူရန် နေရာမရှိခြင်း၊ ပျားစွဲစွဲများ ပြုလုပ်ရန်

နေရာမရှိခြင်း၊ အစည်းအဝေး ပြုလုပ်ရန် နေရာမရှိခြင်းကို ဖြစ်ပါသည်။
၎င်းပြဿနာကို ဖြေရှင်းနိုင်ရန်အတွက် ရန်ပုံငွေ၊ ဒုတိယ

ထိန်းသိမ်းစောင့်ရှောက်ခြင်း၊ ဦးဆောင်မည့်အဖွဲ့အစည်း၊ လုပ်ငန်းထိန်း
သိမ်းရေး အစီအစဉ်၊ ရွာလူထုဗဟိုဌာန ပေါင်းပါဝင်မှုများ ရှိမည်ဆိုလျှင် အခက်

ဖြေသွားနိုင်မည်အကြောင်းကို ဆွေးနွေးခဲ့ကြပါသည်။
ညောင်ဇွန်ကျေးရွာကို ပြဿနာဦးစားပေးအဆင်အမည် သုံးသပ်ခြင်း
ဆွေးနွေးပွဲကို နေ့စွဲ ၂၀၁၆ ခုနှစ် ဆွေးနွေးခဲ့ကြပါသည်။

ဦးဆောင်ဆွေးနွေးသူ - ဦးထွန်းနိုင်ဦး၊ ဒေါ်အေးမိုးနွယ်
ပါဝင်ဆွေးနွေးသူ - ကျား = ၂၀၂၁ ဦး၊ မ = ၂၀၂၁ ဦး

ပြဿနာ ဖြေရှင်းမှု စက်ဝန်း

မြို့နယ် ... အထူးအဖွဲ့များ... ကျေးရွာအုပ်စု... ကြီးကြပ်ရေး... ကျေးရွာ... ရက်စွဲ ...

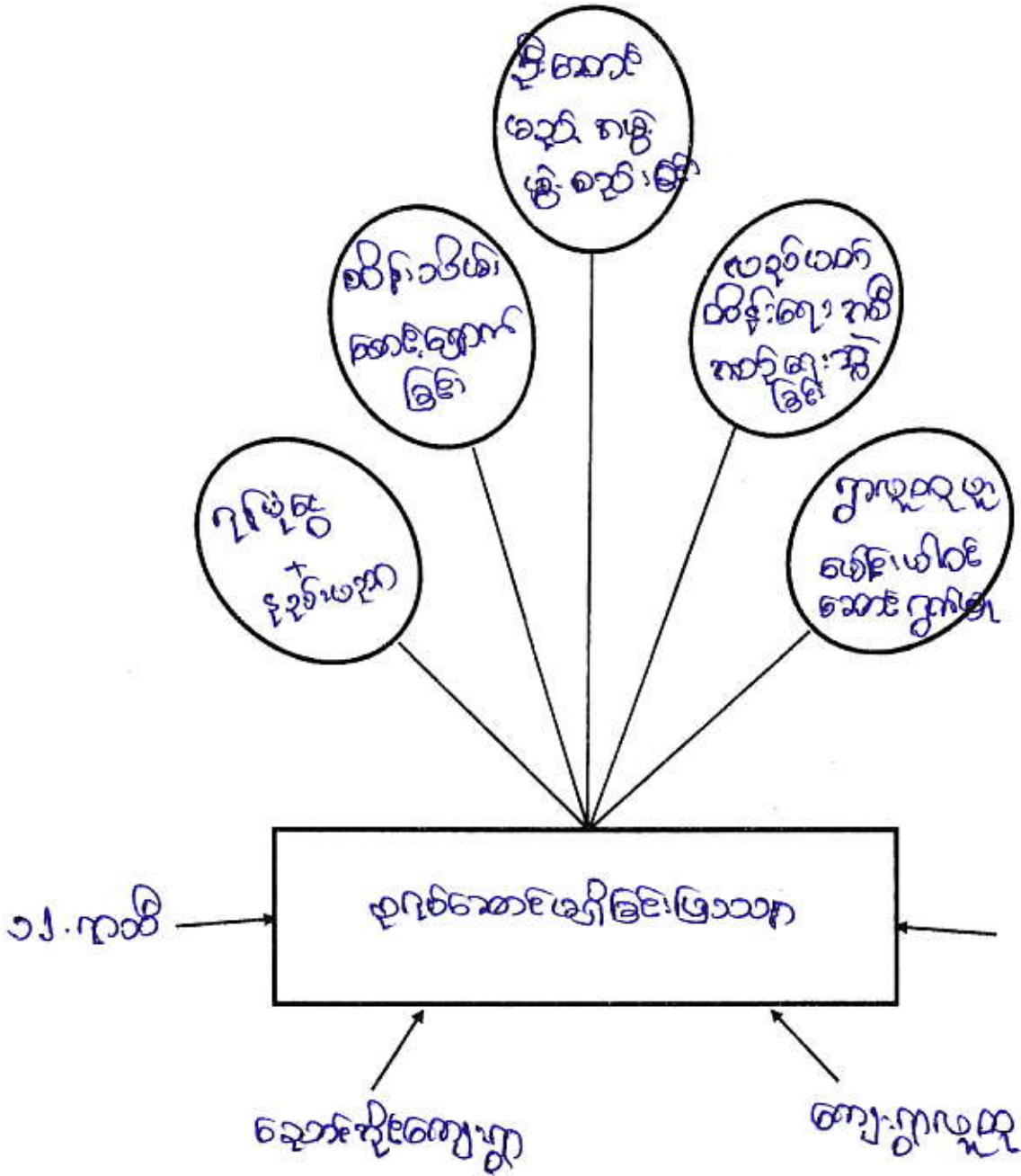

ပါဝင်ဆွေးနွေးသူ -
 ကျား - ကျား = ၂၀၂၁ ခု
 မ - မ = ၂၀၂၁ ခု

Mon
 မှတ်တမ်းတင်သူ

မကွေးတိုင်းဒေသကြီး၊ စေတုတ္ထရာဇာဏီ၊ ချယ်၊ ခြင်္သေ့ကြီးကျေးရွာတိုက်၊
 ညောင်ဇွန်ကျေးရွာ စုရပ်ဆောင်မရှိခြင်း ပြဿနာဖြေရှင်းဖွဲ့စည်းရေးအဖွဲ့
 သုံးထပ်ချက် -

- နေ့စွဲ - ၄.၂.၂၀၁၆
- စာစစ်ဆွေးနွေးချိန် - နေ့စဉ် ၂ နာရီ
- ပြီးဆုံးချိန် - နေ့စဉ် ၄:၂၀ နာရီ
- ကြာချိန် - ၂၀:၂၀ နာရီ
- နေရာ - ညောင်ဇွန်ကျေးရွာ၊
 (အ-မ-က) ကျောင်း

ညောင်ဇွန်ကျေးရွာ ကျေးရွာစုရပ်ဆောင်မရှိခြင်း ပြဿနာအား
 ဖြေရှင်းဖွဲ့စည်းရေးအဖွဲ့ သုံးထပ်ချက် အစည်းအဝေးကို ညောင်ဇွန်ကျေးရွာ
 အခြေခံပညာမူလတန်းကျောင်းတွင် ကျင်းပခဲ့ပါသည်။

ညောင်ဇွန်ကျေးရွာတွင် ကျေးရွာစုရပ်ဆောင်မရှိခြင်း အခက်အခဲ
 ပြဿနာသည် သက်လပ်ကျေးရွာရှိ ကျေးရွာလူထုအားလုံး တစ်နှစ်ပတ်
 လုံး အကျိုးဆက်များကို ခံစားနေရပါသည်။ ကျေးရွာစုရပ်ဆောင်မရှိခြင်း
 ပြဿနာအား ဖြေရှင်းရမည်အတွက် လမ်းညွှန်အရ ဖုရပ်ဆောင်ဆောက်လုပ်ရာ
 တွင် ကျေးရွာလူထုအားလုံး ပူးပေါင်းပါဝင်ဆောင်ရွက်ခြင်း၊ ဦးဆောင်
 အကောင်အထည်ဖော်မည်၊ အဖွဲ့အစည်းလိုအပ်ခြင်း၊ ကျွမ်းကျင်လုပ်သား
 ရှာဖွေခြင်း၊ ဆောက်လုပ်ပြီးစီးပါက ရေရှည်ထည်တံ့စေရန် ပြုပြင်ထိန်း
 သိမ်းရေး အဖွဲ့အစည်းများ ရေးဆွဲခြင်း၊ ကျေးရွာရန်ပုံငွေ ရှာဖွေခြင်း
 စသည်တို့ဖြင့် ညောင်ဇွန်ကျေးရွာတွင် စုရပ်ဆောင်မရှိခြင်း ပြဿနာ
 အား ဖြေရှင်းရန် အဖွဲ့အစည်းအဖွဲ့အစည်းအဖွဲ့အစည်း ဆွေးနွေးခဲ့ကြပါသည်။

ဦးဆောင်ဆွေးနွေးသူ - ဦးစိုးရွှေ၊ ဒေါ်မာမာမိုးနွယ်

ပါဝင်ဆွေးနွေးသူ - ကျား = ၂၀၂ ဦး၊ မ = ၂၄ ဦး

လုပ်ငန်းလိုအပ်ချက်များ ဖော်ထုတ်ခြင်း

ရက်စွဲ ၄.၂.၂၀၁၆

အမျိုးသား အဖွဲ့

- ၁။ စုရပ်ဆောင်
- ၂။ အသံချဲ့စက်
- ၃။ စာအုပ်ကျောင်း အုတ်တံတိုင်း
- ၄။ ကျောင်းခန်း (ကျောက်၊ ဆက်၊ ကျောက်၊ ကျောက်)
- ၅။ ကျောက်စက်
- ၆။ ဆေး၊ ပေး၊ ဆေး
- ၇။ လျှပ်စစ်ဓါတ်
- ၈။ စာအုပ် ကျောင်း အသံ (အုတ်ညွှတ်)
- ၉။ ကျောက် အမျိုး

အမျိုးသမီး အဖွဲ့

- ၁။ စုရပ်ဆောင်
- ၂။ အသံချဲ့စက်
- ၃။ စာအုပ်ကျောင်း အုတ်တံတိုင်း
- ၄။ ကျောင်း ခန်း
- ၅။ ကျောက်စက်
- ၆။ ဆေး၊ ပေး၊ ဆေး
- ၇။ လျှပ်စစ်ဓါတ်
- ၈။ အသံကျောင်း ဝမ်းကျောင်း ဝမ်းကျောင်း
- ၉။ စားနပ်ရိက္ခာ
- ၁၀။ အင်ဂျင်နီယာ ဓါတ်လမ်းကျောင်း

လုပ်ငန်းဦးစားပေးအလိုက် နှိုင်းယှဉ်ဇယား

ရက်စွဲ . ၄.၂.၂၀၁၆

	စုစုပေါင်း	အထူးအားပေးပေးသူများ	အထူးအားပေးသူများ	အထူးအားပေးသူများ	အထူးအားပေးသူများ	အထူးအားပေးသူများ	အထူးအားပေးသူများ	အထူးအားပေးသူများ
စုစုပေါင်း	၀	စုစုပေါင်း	စုစုပေါင်း	စုစုပေါင်း	စုစုပေါင်း	စုစုပေါင်း	စုစုပေါင်း	စုစုပေါင်း
အထူးအားပေးသူများ	၀		အထူးအားပေးသူများ	အထူးအားပေးသူများ	အထူးအားပေးသူများ	အထူးအားပေးသူများ	အထူးအားပေးသူများ	အထူးအားပေးသူများ
အထူးအားပေးသူများ	၂			အထူးအားပေးသူများ	အထူးအားပေးသူများ	အထူးအားပေးသူများ	အထူးအားပေးသူများ	အထူးအားပေးသူများ
အထူးအားပေးသူများ	၅				အထူးအားပေးသူများ	အထူးအားပေးသူများ	အထူးအားပေးသူများ	အထူးအားပေးသူများ
အထူးအားပေးသူများ	၇					အထူးအားပေးသူများ	အထူးအားပေးသူများ	အထူးအားပေးသူများ
အထူးအားပေးသူများ	၇						အထူးအားပေးသူများ	အထူးအားပေးသူများ
အထူးအားပေးသူများ	၀							အထူးအားပေးသူများ

မှတ်တမ်းတင်သူ

ဒေါ်စိစိမိုး
Mon

ကျေးရွာလူမှုရေး အဆောက်အဦးဆိုင်ရာ အခက်အခဲများအပေါ် ခန့်မှန်း ငွေကြေး တွက်ချက်မှုဇယား

ရက်စွဲ ၄.၂.၂၀၁၆

စဉ်	ဦးစားပေး ဖြေရှင်း ရမည့် အခက်အခဲ	ဖြေရှင်းနည်း	လိုအပ်သော တက္ကသိုလ်ပမာဏ	ဆောင်ရွက်မည့် ကာလ	တာဝန်ခံမည့် အဖွဲ့	မှတ်ချက်
၁။	စုရုပ်ခေတ်	စုရုပ်ခေတ် ဆောက်လုပ်ရေး	၆၈ သိန်း	၂၀၁၆	လူထုမဟိုဖြူစိမ်းကိန်း	
၂။	လျှပ်စစ်ဖိတ်	အင်ဂျင်နီယာ ဖြစ်ထိန်းရေး	၈၃ သိန်း	၂၀၁၇	လူထုမဟိုဖြူစိမ်းကိန်း	
၃။	ရေတံဆိပ်	ရေတံဆိပ်	၁၀၀ သိန်း	၂၀၁၈	လူထုမဟိုဖြူစိမ်းကိန်း	
၄။	ရေသန့်စက်	ရေသန့်စက်	၄၀ သိန်း	၂၀၁၉	လူထုမဟိုဖြူစိမ်းကိန်း	
၅။	စာသင်ကျောင်း အုတ်ကံတိုင်	ကျောင်းခြံ စည်းရုံး	၆၈ သိန်း	၂၀၁၉	လူထုမဟိုဖြူစိမ်းကိန်း	
၆။	စာသင်ကျောင်း	စာသင်ကျောင်း (အုတ်ညွှတ်)	၈၃ သိန်း	၂၀၂၀	လူထုမဟိုဖြူစိမ်းကိန်း	
၇။	ရေကန်အဖိုး	ရေကန်အဖိုး	၁၀ သိန်း	၂၀၂၀	လူထုမဟိုဖြူစိမ်းကိန်း	
၈။						
၉။						
၁၀။						

ပါဝင်ဆွေးနွေးသူ

ကျား - ၁၀ဦး

မ - ၂၇ဦး

မှတ်တမ်းတင်သူ

Mon

ရွှေစိမ်းစိမ်း

မကွေးတိုင်းဒေသကြီး ၊ စတုတ္ထရပ်တိုင်းဒေသကြီး ၊ ခြင်္သေ့မြစ်ကမ်းတစ်လျှောက် ၊ ရွာအုပ်စု ၊ ရွာအုပ်
 ချောင်ကျေးရွာ၏ အဖွဲ့အစည်း ချိတ်ဆက်ပြုဆိုင်ရာ သုံးသပ်ချက်များ ၊

- နေ့စွဲ - - - - - ၃. ၂. ၂၀၁၆
- အဖွဲ့အစည်းအဖွဲ့ချုပ် - နေ့စွဲ (၂: ၁၅) နာရီ
- စတင်ဆွေးနွေးချိန် - နေ့စွဲ (၂: ၁၅) နာရီ
- ပြီးဆုံးချိန် - နေ့စွဲ (၂: ၄၅) နာရီ
- ကြာချိန် - (၀: ၃၀) နာရီ
- နေရာ - ရွာအုပ်စုကျေးရွာ
 (အ-မ-က) ကျောင်း

မကွေးတိုင်းဒေသကြီး ၊ စတုတ္ထရပ်တိုင်းဒေသကြီး ၊ ခြင်္သေ့မြစ်ကမ်းတစ်လျှောက် ၊
 ရွာအုပ်စုကျေးရွာရှိ အဖွဲ့အစည်းများမှာ အုပ်ချုပ်ရေးအဖွဲ့ ၊ လူထုဗဟိုပြုဖွဲ့စည်း
 ကိန်းအဖွဲ့ ၊ စိမ့်စင်ရေးအဖွဲ့ ၊ ဂေါ်ပကအဖွဲ့ ၊ အမေများအဖွဲ့ ၊ မီးသတ်အဖွဲ့ ၊ မိခင်
 ဗွဲ့စည်းရေးအဖွဲ့ ၊ အမျိုးသမီးရေးရာအဖွဲ့ ၊ ဗြိတိသျှလမ်းအဖွဲ့တို့ ဖြစ်ကြပါသည်။
 ရွာအုပ်စုကျေးရွာ၏ ဖွဲ့စည်းရေးကို အစီအစဉ်ဆောင်ရွက်ထားပြီး ဖြစ်ပြီး
 အုပ်ချုပ်ရေးအဖွဲ့ ၊ မီးသတ်အဖွဲ့ ၊ Save the Children အဖွဲ့ ၊ ဂေါ်ပက
 အဖွဲ့ ၊ လူထုဗဟိုပြုဖွဲ့စည်းကိန်းအဖွဲ့တို့ ဖြစ်ကြပါသည်။ ရွာအုပ်စုကျေးရွာ
 ရှိ အဖွဲ့အစည်းများသည် လုပ်ငန်းအပေါ်မူတည်၍ တစ်ဖွဲ့ ဗွဲ့စည်းမှုတို့ပင်
 ဆွေးနွေးကာ ကျေးရွာဖွဲ့ ဖွဲ့ရေးအတွက် လုပ်ဆောင်ရွက်ကြပါသည်။

ဦးဆောင်ဆွေးနွေးသူ - ဦးစိုးရွှေ ၊ ဒေါ်ခင်စိုး
 ပါဝင်ဆွေးနွေးသူများ - ကျား = ၀၃ ဦး ၊ မ = ၀၃ ဦး

ပင်ကုအိမ် သုံးသပ်ခြင်း (Cobweb)

အမျိုးသမီး အဖွဲ့ / အမျိုးသား အဖွဲ့

ရက်စွဲ ၃.၂.၂၀၁၆

အလုပ်အကိုင်

အခွင့်အလမ်း

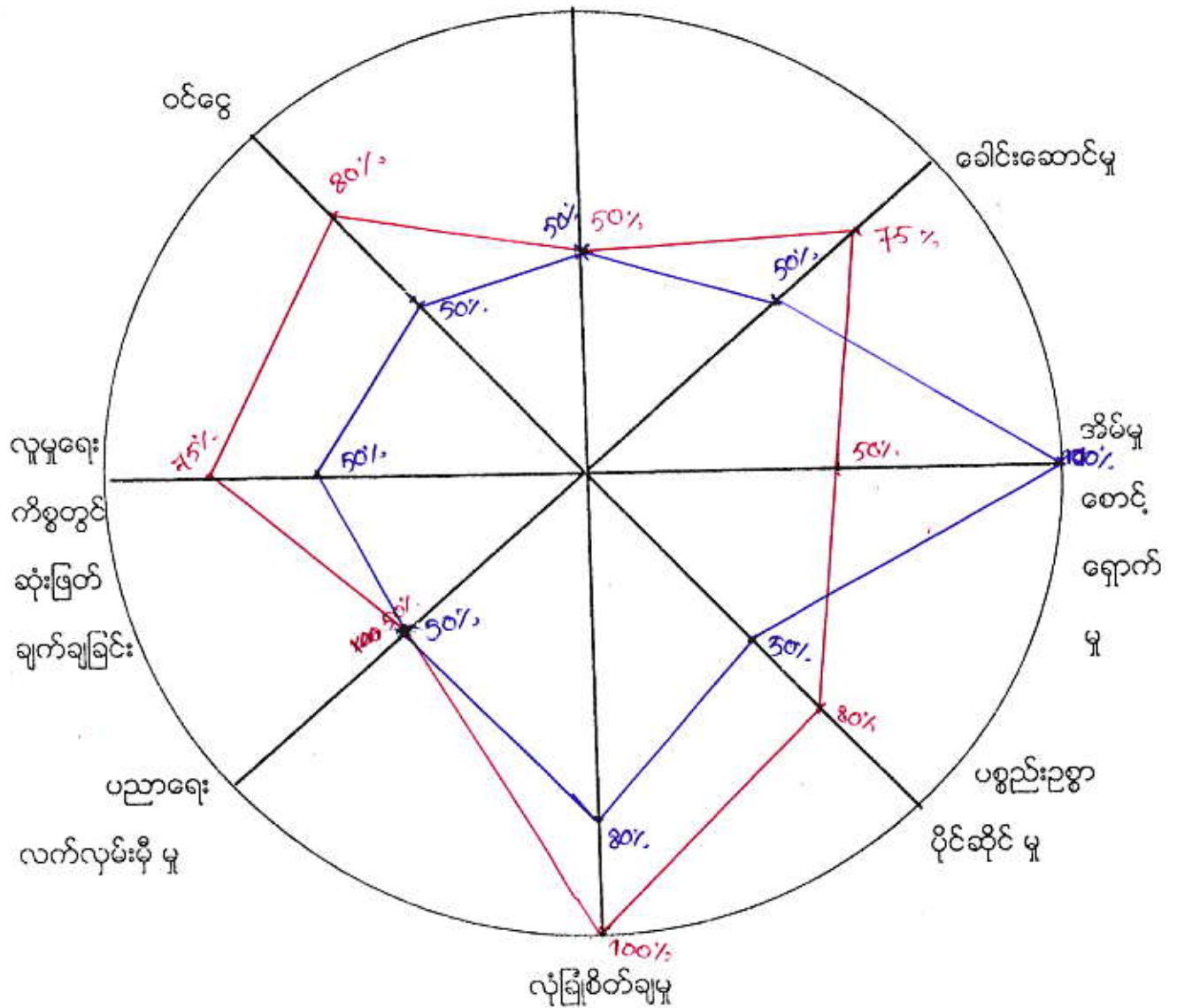

■ အမျိုးသမီး

■ အမျိုးသား

မကျေးဇူးတင်စေသဖြင့်၊ စေတနာရှိရာဖြစ်ပါသည်။ ခြွင်းပြန်ကိုင်စားကျေးဇူးတင်စေပါ။
ညောင်အိုင်ကျေးဇူးတင် အမျိုးသား၊ အမျိုးသမီး၊ ကလေးအခြေအနေအထားသုံးသပ်ချက်။

ရက်စွဲ - ၃ - ၂ - ၂၀၁၆

အစည်းအဝေးစတင်ချိန် - နေ့လည် ၁၁:၀၀ နာရီ
စတင်ဆွေးနွေးချိန် - နေ့လည် ၁၁:၀၀ နာရီ
ပြီးဆုံးချိန် - ၁၁:၃၀ နာရီ
ကြာချိန် - (၀:၃၀) နာရီ
နေရာ - ညောင်အိုင်ကျေးဇူး
(အ-မ-က) ကျောင်း

ခြွင်းပြန်ကိုင်စားကျေးဇူးတင်စေပါ။ ညောင်အိုင်ကျေးဇူးတင် အမျိုးသား၊ အမျိုးသမီး၊ ကလေးအခြေအနေအထားသုံးသပ်ချက်ကို
တွင် ရက်စွဲ၊ နေ့လည် တွင် အစည်းအဝေးကို စတင်ခဲ့
ပါသည်။ အမျိုးသား၊ အမျိုးသမီး၊ ကလေးအခြေအနေအထားသုံးသပ်ချက်များကို
အခြေအနေအထားဆွေးနွေးခဲ့ပါသည်။

အမျိုးသား၊ အမျိုးသမီးများ၏ ကလေးအခြေအနေအထားသုံးသပ်ချက်တွင်
အခြေအနေအထားဆွေးနွေးခဲ့ပါသည်။ (၁) အလုပ်အကိုင်အခွင့်အလမ်း၊
(၂) အခြေအနေအထား၊ (၃) အိမ်ထောင်ရေးအခြေအနေအထား၊ (၄) ပစ္စည်းဥစ္စာပိုင်ဆိုင်
မှု၊ (၅) ယုံကြည်စိတ်ချမှု၊ (၆) ပညာရေးလက်တွေ့မှု၊ (၇) လူမှုရေးကိစ္စ
တွင် ဆုံးဖြတ်ချက်ချခြင်း၊ (၈) စင်စစ် အခြေအနေအထားဆွေးနွေးခဲ့
ပါသည်။ ဆွေးနွေးရာတွင် အလုပ်အကိုင်အခွင့်အလမ်းအခြေအနေအထားဆွေးနွေးနိုင်
ရန်အတွက် ဆွေးနွေးရခြင်း၏ ရည်ရွယ်ချက်နှင့် ကလေးအခြေအနေအထားဆွေးနွေးခြင်း၏ အဓိက
များကို အားလုံးကတစ်ဆင့် အရင်ဆွေးနွေးခဲ့ကြပါသည်။

အလုပ်အကိုင်အခွင့်အလမ်း

ညောင်အိုင်ကျေးဇူးတင် အမျိုးသား၊ အမျိုးသမီးများ၏ အလုပ်အ
ကိုင်အခွင့်အလမ်းတွင် အမျိုးသား (၅၀) နာရီနှင့်၊ အမျိုးသမီးများမှ
လည်း (၅၀) နာရီနှင့်ရှိပါသည်။ ညောင်အိုင်ကျေးဇူးတင် စေတနာရှိရာ
ဖြစ်ပါသည်။ နှိုင်းယှဉ်ခြင်း၊ လမ်းပန်းဆက်သွယ်ရေးလည်းကောင်း၊ ဖွံ့ဖြိုးပါသည်။
ထို့ကြောင့် အလုပ်အကိုင်အခွင့်အလမ်းတွင်လည်း တူညီကြပါသည်။

ခေါင်းဆောင်မှု

အမျိုးသားများနှင့် အမျိုးသမီးများ ခေါင်းဆောင်မှုပိုင်းတွင် အမျိုးသားများက (၇၅၀) ရာခိုင်နှုန်းရှိပြီး အမျိုးသမီးများက (၅၀၀) ရာခိုင်နှုန်းရှိပါသည်။ ခေါင်းဆောင်မှုပိုင်းတွင် အမျိုးသားများ ရာခိုင်နှုန်းများ နေခြင်းမှာ အရေးကြီးဆုံးဖြစ်ချက်ချာမည်။ ကိစ္စရပ်များတွင် အမျိုးသားများသည် အခြေဆုံးဖြစ်ချက်ဖြစ်ကြောင်း ဖြစ်ပါသည်။ ထိုသို့ ဆုံးဖြတ်ချက်ချသည်။ အခါတွင်လည်း အမျိုးသမီးများထက်မြက်သည်။ လက်ခံကြခြင်းကြောင့် ဖြစ်ပါသည်။

အိမ်မှုစာရိတ္တရောက်မှု

အမျိုးသားများနှင့် အမျိုးသမီးများ အိမ်မှုစာရိတ္တရောက်မှုပိုင်းတွင် အမျိုးသားများက (၅၀၀) ရာခိုင်နှုန်း၊ အမျိုးသမီးများက (၁၀၀) ရာခိုင်နှုန်းရှိပါသည်။ အိမ်မှုကိစ္စလုပ်ဆောင်မှုနှင့် ဝေယျာဓိ လုပ်ငန်းများကို နေ့စဉ် ဆောင်ရွက်မှု အပိုင်းများတွင် အမျိုးသမီးများက ရာခိုင်နှုန်းများ နေကြပြီး အမျိုးသားများက စီးပွားတွက်နေရာသာအချိန်များသာကြောင့် အိမ်မှုကိစ္စဆောင်ရွက်ရာတွင် အနည်းငယ်သာ ကူညီနိုင်ပါသည်။

ပစ္စည်းဥစ္စာပိုင်ဆိုင်မှု

ပစ္စည်းဥစ္စာပိုင်ဆိုင်မှုအပိုင်းတွင် အမျိုးသားများသည် (၈၀) ရာခိုင်နှုန်းရှိပြီး၊ အမျိုးသမီးများသည် (၅၀) ရာခိုင်နှုန်းပိုင်ဆိုင်ကြသည်ကိုတွေ့ရပါသည်။

လုံခြုံစိတ်ချမှု

လုံခြုံစိတ်ချမှုအပိုင်းတွင် အမျိုးသားများက (၁၀၀) ရာခိုင်နှုန်းရှိပြီး၊ အမျိုးသမီးများက (၈၀) ရာခိုင်နှုန်းရှိပါသည်။ အမျိုးသားများသည် မည်သည့်နေရာ (ခရီးစဉ်) မဆို သွားရောက်ရာတွင် မိမိကိုယ်ကို ကာကွယ်စောင့်ရှောက်နိုင်၍ အမျိုးသမီးများထက် ရာခိုင်နှုန်း ပိုများနေခြင်း ဖြစ်ပါသည်။

ပညာရေးလက်ထွက် ဖြစ်မှု

ပညာရေးလက်ထွက် ဖြစ်မှုအပိုင်းတွင် အမျိုးသားများနှင့် အမျိုးသမီးများသည် (၅၀) ရာခိုင်နှုန်း ထိန်းတူအခွင့်အရေး ပိုင်ဆိုင်ကြပါသည်။

လူမှုရေးလုပ်ငန်းတွင် ဆုံးဖြတ်ချက်ချခြင်း

လူမှုရေးလုပ်ငန်းတွင် ဆုံးဖြတ်ချက်ချနိုင်မှုအပိုင်းတွင် အမျိုးသားများက (၇၅) ရာခိုင်နှုန်းရှိပြီး ၊ အမျိုးသမီးများက (၅၀) ရာခိုင်နှုန်း ရှိပါသည်။ အမျိုးသမီးများသည် အမျိုးသားများထက် နည်းနေခြင်းမှာ အမျိုးသားများက အခြေခံဆုံးဖြတ်ချက် ချနေသောကြောင့် အမျိုးသမီးများက ဆုံးဖြတ်ချက်ချနိုင်မှုအား နည်းနေခြင်း ဖြစ်ပါသည်။ အမျိုးသမီးများက ရန်ကင်းပါသော ဆုံးဖြတ်ချက်ချကြသည်။

ဝေငွေရှာဖွေနိုင်မှု

ဝေငွေရှာဖွေနိုင်မှုအပိုင်းတွင် အမျိုးသားများက (၈၀) ရာခိုင်နှုန်း ၊ အမျိုးသမီးများက (၅၀) ရာခိုင်နှုန်း ရှိပါသည်။ အမျိုးသားများလုပ်ကိုင်ရသော အလုပ်များ ပြားခြင်း ၊ ပထမဆုံးသော အလုပ်များကို အမျိုးသားများမှသာ လုပ်ကိုင်နိုင်ခြင်းကြောင့် အမျိုးသားများက ရာခိုင်နှုန်း ပိုများနေခြင်း ဖြစ်ပါသည်။

ပြဿနာအဖြစ်ချုပ်

အလုပ်အကိုင် ရှားပါးခြင်း ၊ အမျိုးသမီးများ လုပ်ကိုင်ရသော အလုပ်အကိုင်အခွင့်အလမ်း နည်းပါးခြင်း ၊ နီးစပ်ရာ စက်ရုံ ၊ အလုပ်ရုံ တို့ မရှိခြင်း ၊ အရင်းအမြစ်ရှားပါးခြင်း။

ဦးဆောင်ဆွေးနွေးသူ - ဦးဆွန်းနိုင်ဦး ၊ ဦးစိုးရွှေ ၊ ဒေါ်တင်မိုးစွယ်
ပါဝင်ဆွေးနွေးသူ - ကျား = ၂၀၃၁ဦး ၊ မ = ၂၃၅၁ဦး

ကျေးရွာ၏ - တစ်နေ့တာ အမျိုးသား ၊ အမျိုးသမီး အလုပ် ချိန်ဖြူစာယား
ရက်စွဲ ၃...၂...၂၀၁၆

အချိန်	အမျိုးသမီး တစ်နေ့တာ လုပ်ဆောင်ချက်
၁:၀၀	အိပ်ချိန်
၂:၀၀	။
၃:၀၀	။
၄:၀၀	အိပ်ယာထ ၊ တမင်းချက်
၅:၀၀	မနှက်စားစား
၆:၀၀	အလုပ်သွား
၇:၀၀	အလုပ်လုပ်ချိန်
၈:၀၀	။
၉:၀၀	။
၁၀:၀၀	အလုပ်ဖြုတ် ၊ တမင်းချက်/ရေခဲ
၁၁:၀၀	တမင်းချက် ၊ နေ့လည်စားစား
၁၂:၀၀	အိပ်ချိန်
၁၃:၀၀	။
၁၄:၀၀	အလုပ်သွား ၊ အလုပ်လုပ်ချိန်
၁၅:၀၀	အလုပ်ချိန်
၁၆:၀၀	။
၁၇:၀၀	။
၁၈:၀၀	အလုပ်ဖြုတ် ၊ ရေခဲ
၁၉:၀၀	တမင်းချက် ၊ နေ့စားစား
၂၀:၀၀	တီဇွန်ဖြုတ်
၂၁:၀၀	အိပ်ချိန်
၂၂:၀၀	။
၂၃:၀၀	။
၂၄:၀၀	။

အချိန်	အမျိုးသား တစ်နေ့တာ လုပ်ဆောင်ချက်
၁:၀၀	အိပ်ချိန်
၂:၀၀	။
၃:၀၀	။
၄:၀၀	အိပ်ယာထ ၊ မျက်နှာစာ
၅:၀၀	မနှက်စားစား ၊ အလုပ်သွား
၆:၀၀	အလုပ်ချိန်
၇:၀၀	။
၈:၀၀	။
၉:၀၀	။
၁၀:၀၀	။
၁၁:၀၀	။
၁၂:၀၀	အလုပ်ဖြုတ် ၊ ယမကာမှီဝဲ
၁၃:၀၀	ယမကာမှီဝဲ ၊ တမင်းစား
၁၄:၀၀	ခွာကျောင်း / အလုပ်သွား / ဧည့်ခန်း
၁၅:၀၀	အလုပ်ချိန်
၁၆:၀၀	အလုပ်ချိန်
၁၇:၀၀	ခွာကျောင်း ဖြုတ် / အလုပ်ဖြုတ် ၊ တင်းပေါက်
၁၈:၀၀	ရေချိုး ၊ ကျွမ်းမကျေးအတွက် ယမကာမှီဝဲ
၁၉:၀၀	တမင်းစား
၂၀:၀၀	လက်ဖက်ရည်စားစား ၊ ဖိတ်စားစား၊ ဝိုင်
၂၁:၀၀	အလုပ်သွား ၊ ယမကာမှီဝဲ
၂၂:၀၀	အလုပ်ဖြုတ်
၂၃:၀၀	အိပ်ချိန်
၂၄:၀၀	။

မှတ်တမ်းတင်သူ
ဒေါ်ခင်စာဝင်း

မကွေးတိုင်းဒေသကြီး၊ စေတုတ္ထရာဇဝါဒီနယ်၊ ခြင်္သေ့မြစ်ကျေးရွာအုပ်စု၊
 ရွာအုပ်စုအုပ်စုကျေးရွာ၏ တစ်နေ့တာ အမျိုးသား၊ အမျိုးသမီး အလုပ်ချိန်ပြဇယား
 ရေးဆွဲခြင်း သုံးသပ်ချက် "

ရက်စွဲ - ၃.၂.၂၀၁၆

အစည်းအဝေးစာစာချိန် - နေ့လည် ၂:၀၀ - ၃:၀၀ နာရီ
 စာစာဆွေးနွေးချိန် - နေ့လည် ၂:၀၀ - ၃:၀၀ နာရီ
 ပြီးဆုံးချိန် - နေ့လည် ၂:၀၀ - ၃:၀၀ နာရီ
 ကြာချိန် - ၂:၀၀ - ၃:၀၀ နာရီ
 နေရာ - ရွာအုပ်စုအုပ်စုကျေးရွာ၊
 (အ-မ-က)ကျောင်း

ခြင်္သေ့မြစ်ကျေးရွာအုပ်စု၊ ရွာအုပ်စုအုပ်စုကျေးရွာ၏ ဘုန်းကြီးကျောင်း
 တွင် တွင် နေ့လည် တွင် အစည်းအဝေးကို စာစာ
 ခဲ့ပါသည်။ အမျိုးသားနှင့် အမျိုးသမီး တစ်နေ့တာအလုပ်လုပ်ချိန်များ၊
 အနားယူချိန်များကို အပြန်အလှန်ဆွေးနွေးကြပါသည်။

အမျိုးသားနှင့် အမျိုးသမီးတို့၏ အလုပ်ချိန်များကို နှိုင်းယှဉ်ကြည့်
 ရာတွင် အမျိုးသားများက အပြစ်ထွက်၍ ဝင်ငွေရသည်အလုပ်အကိုင်များကို
 လုပ်ကိုင်နေချိန်တွင် အမျိုးသမီးများမှာလည်း ခိတ်ဖျက်မှုများလုပ်ကိုင်ခြင်း၊
 အမျိုးသားများ၏ လုပ်ငန်းခွင်များတွင် ဝင်ရောက်ကူညီလုပ်ကိုင်ကြပါသည်။
 ရွာအုပ်စုအုပ်စုကျေးရွာတွင် လယ်ယာလုပ်ငန်းများ လုပ်သည်အချိန်တွင် အမျိုး
 သားများမှ ယာခုတ်၊ ပေါင်းခုတ်နေသည်အချိန်တွင် အမျိုးသားများမှ ယာ
 ခုတ်၊ ပေါင်းခုတ်နေသည်အချိန်တွင် အမျိုးသမီးများမှလည်း ပေါင်းကောက်
 ခြင်း၊ နွားကျောင်းခြင်း၊ ထင်းခွေခြင်းလုပ်ငန်းများ ဝင်ရောက်လုပ်ကိုင်ကြပါ
 သည်။

အမျိုးသမီးများသည် အမျိုးသားများကိုကူညီပေးကြသကဲ့သို့
 ခိတ်ဖျက်ရောက်သည်အခါတွင်လည်း ခိတ်ဖျက်မှုများကို ဆက်လက်လုပ်ဆောင်
 ကြပါသည်။

ဦးဆောင်ဆွေးနွေးသူ - ဦးတင်ကျော်၊ ဒေါ်အေးအေး၊
 ပါဝင်ဆွေးနွေးသူ - ကျား - ၂ ယောက်၊ မ - ၃ ယောက်

ကျေးရွာ၏ စာနာဂတ် ပုံရိပ် ခံနိုင်မက်ဖြင့် ရွေးချယ်ခြင်း



ရေတူညီညွတ်ပြီးနယ်၊ ခြင်္ခြင်္ခြင်တိုင်းကျေးရွာအုပ်စု

ညောင်ဆိုင်ကျေးရွာ



ယာရွှေရွာ

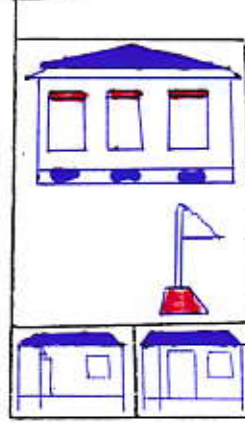

ကျေးရွာအုပ်စု



ကျေးရွာအုပ်စု

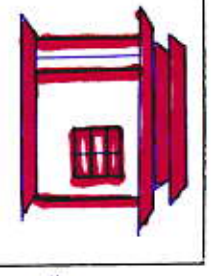
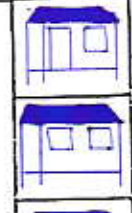
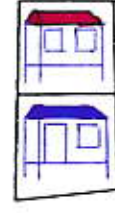
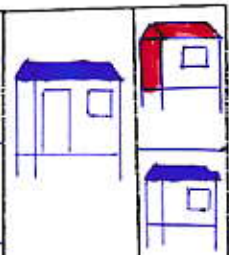
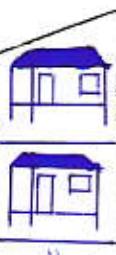
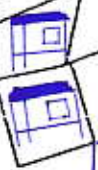
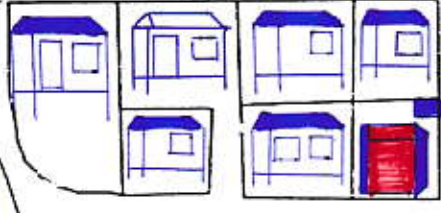

ရည်ညွှန်းချက်

-  အိမ်
-  ဆုန်းတော်ကြီးကျောင်း
-  ဝန်ရုံ
-  စာမင်ကျောင်း
-  စေတီ
-  စာကြည့်တိုက်
-  ဗုဒ္ဓဂူအောင်း

ကျေးရွာအုပ်စု

ကျေးရွာအုပ်စု

ကျေးရွာ

ရက်စွဲ - ၄. ၂. ၂၀၁၆

နေရာ - အ-မ-က

ညောင်ဦး

ညောင်ဦးကျေးရွာ၏ နောင်ငှာအဖြစ်အတွင်း ကျေးရွာဖွံ့ဖြိုးတိုးတက်မှု အဆင်အခံအား ဆောက်ပါအတိုင်းတွေ့ရှိရပါသည်။

ကျေးရွာတွင် ရွာလူထုစည်းဝေးပွဲများ မြင်ရုံကတည်း နေရာအဆင်ပြေ စေရန် စုရပ်အောင် ဆောင်ရွက်ခြင်း။

ကျေးရွာအသစ်ကျောင်းတွင် ကျောင်းသား၊ ကျောင်းသူများ ဖိခြုံရေး အတွက် ခြံစည်းရိုးများ ကာရံခြင်း။

ကျေးရွာအသစ်ကျောင်းအား ခိုင်ခံ့ကျပ်ခန်း ဝသာ ခုတ်တိုက်ကျောင်း ဆောက်လုပ်ခြင်း။

ကျေးရွာတွင်းရှိ လူထုအားလုံး မဟုတ်ဘဲ ရှိစေရန်နှင့် စာဖတ်သည့်အလေ့အကျင့် ရရှိလာစေရန် စာကြည့်တိုက်ဆောက်လုပ်ခြင်း။

ကျေးရွာတွင်း သောက်သုံးရေသန့်၊ ရှင်းစေရန်အတွက် ရေသန့်စက်စား ရှိခြင်း။ ရေကန်များ ဆောက်လုပ်တိုးချဲ့ခြင်း။

ကျေးရွာတွင်းရှိ လူထုများ ကျန်းမာရေး အစဉ်အလာရှိမှု ထွက်ကုမ္ပဏီ ရရှိနိုင်ရန်အတွက် ကျန်းမာရေး စားဝေးခန်း ဆောက်လုပ်ခြင်း စသည်တို့ ဖြစ်ကြပါသည်။

ဦးဆောင်ဆွေးနွေးသူ * ဦးထွန်းနိုင်ဦး

ပါဝင်ဆွေးနွေးသူ * ကျား (၁၃) ဦး

မ (၃၄) ဦး

မှတ်တမ်းတင်သူ

Mon
ဒေါ်ခင်စိန်

လူထုဗဟိုပြုစီမံကိန်းမှ လူထုပူးပေါင်းပါဝင်သောနည်းဖြင့် ဒုတိယနှစ်စီမံကိန်း မိတ်ဆက်အစည်းအဝေး

(၂၀၁၆) ခုနှစ်

ကျေးရွာအုပ်စုအမည် - ခြင်ဖြစ်ကိုင်း ကျေးရွာအမည် - ညောင်အိုင်

ရက်စွဲ - ၂၀၁၆.၁၂.၂၀

၁။ ကျေးရွာသမိုင်းကြောင်း

ညောင်အိုင်ကျေးရွာသည် မကွေးတိုင်းဒေသကြီး ၊ ကော့ကုရပွဲတွင် တည်ရှိသည်။ အုပ်စုကျေးရွာမှာ ခြင်ဖြစ်ကိုင်းကျေးရွာ ဖြစ်ပြီး ခြင်ဖြစ်ကိုင်း နှင့် ညောင်အိုင် ဟူ၍ (၂) ရွာ ယှဉ်တွင် ကျေးရွာ ဖြစ်သည်။ ညောင်အိုင်ကျေးရွာသည် အိမ်ခြေ - ၅၈၊ အိမ်အိမ်ခြေ - ၅၅၊ အိမ်အိမ်ခြေ - ၅၅၊ အိမ်အိမ်ခြေ ဖြစ်သည်။
ကျား - ၁၄၄ ယောက် ၊ မ - ၈၆ ယောက် ရှိပြီး မဟာယူမုနိ အများဆုံးနေထိုင်ကြသည်။

ပွန်ခဲသော နှစ် (၁၆၁) ရောက်တွင် ညောင်အိုင်ရွာသည် အရှေ့ဘက် (ယခုပင်မရွာ) ရွာနှင့် အနောက်ဘက် (၂) ရွာရှိခဲ့ပါသည်။ အရှေ့ဘက်တွင် အိမ်ခြေ (၂၀) ခန့်သာရှိခဲ့ပါသည်။ အနောက်ဘက်တွင် အိမ်ခြေ (၁၅) ခန့်သာရှိခဲ့ပါသည်။ ထို့နောက်မှ အနောက်ဘက် အိမ်ခြေ (၁၅) ခန့်သာရှိခဲ့ပါသည်။ အရှေ့ဘက်ရှိ ပာပေါင်းစုံ ကပ်ရွာကည်းပေါင်းစည်းပျက်နေထိုင်ခဲ့ကြပါကောင်းသည်။ (၂) ရွာပေါင်းပြီး အချိန်တွင် (၁၅) ခန့်သာရှိပါသည်။

ရွာစတင် တည်ထောင်ရာအခါတွင်က ညောင်အိုင်ရွာဟု အမည်တွင်ပါသည်။ ယခုပင်မရွာ ဘုရားတော်ကြီးကြောက်ဘက်ကမ်းပါးတွင် ညောင်ပင်ကြီး (၁) ပင်နှင့် ရေအိုင်ကြီးရှိသည်အတွက် ထိုအရာကို အစွဲပြုပြီး အစပထမရွာအမည်ကို ညောင်အိုင်ဟု အမည်ပေးခဲ့သည်။ ထို့နောက် နှစ်အနည်းငယ်ကြာကြာပြီး ပာပေါင်းစုံ ညောင်အိုင်ဟု အမည်ပြောင်းလဲခဲ့ကြပါကောင်းသည်။

မှတ်တမ်းတင်သူ

အမည် - မအိအိမုန်

ကျေးရွာ၏ သဘာဝသယံဇာတ စာရင်း စာကြိတ် နှင့် လူမှုရေး ဖြစ်ထွန်းရေး ဆွဲကြမ်း

၇၈၈၅ - ၄.၂.၂၀၁၆

၁

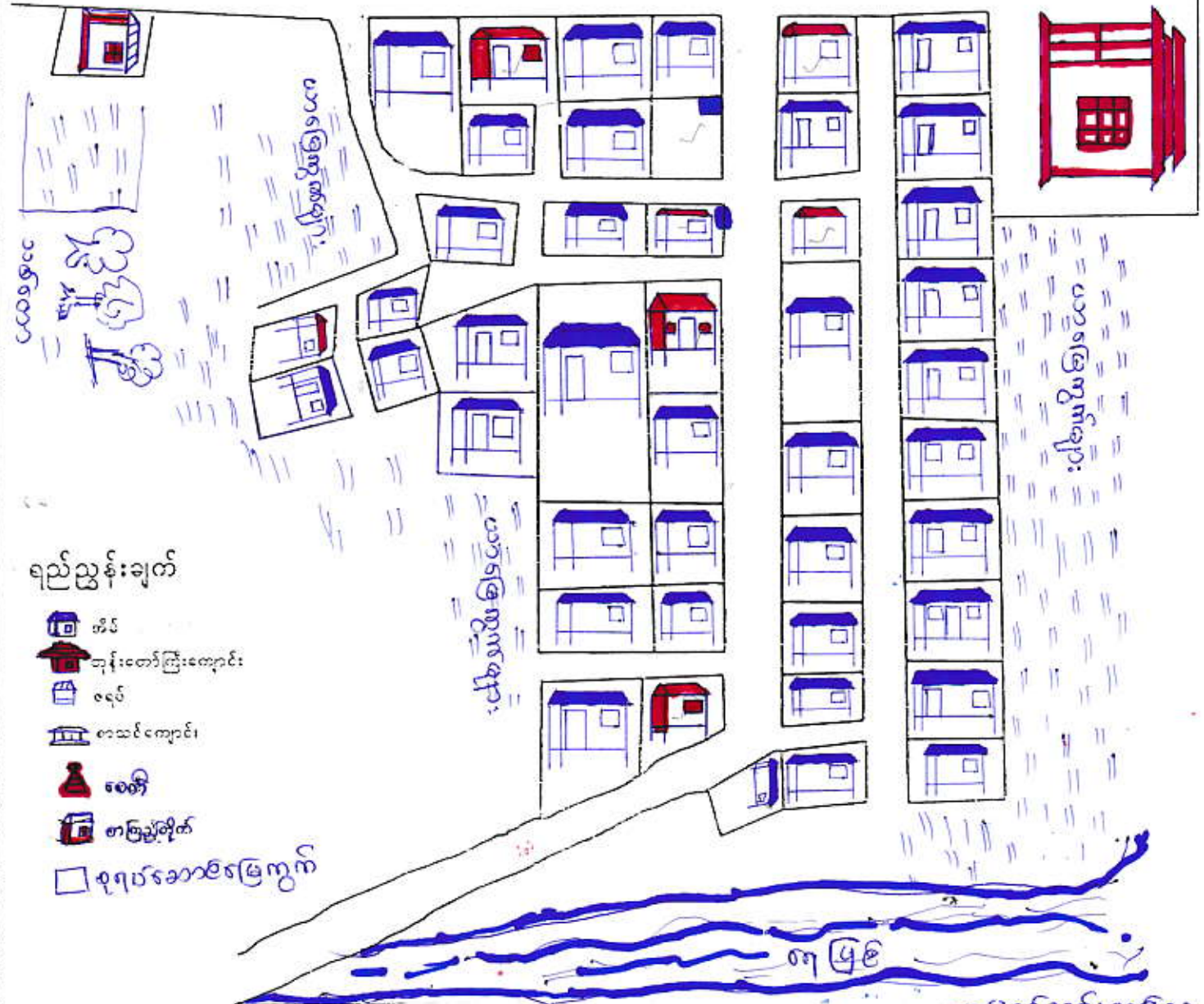
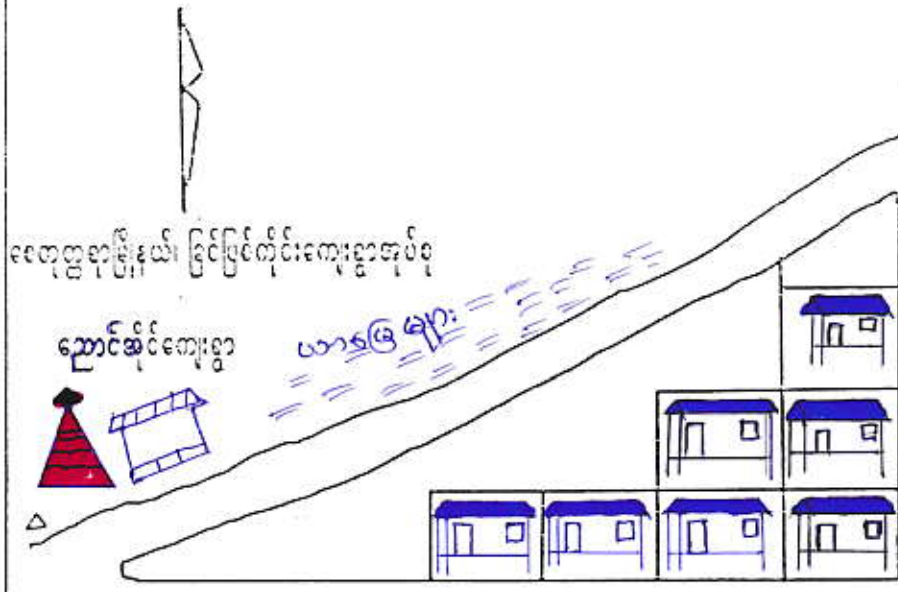

ရည်ညွှန်းချက်

- အိမ်
- ဘုန်းတော်ကြီးကျောင်း
- ဝေရ်
- စာဆင်ကျောင်း
- စေတီ
- စာကြည့်တိုက်
- စုရပ်အစားအဖြစ်ကွက်

မြက်တစ်-တစ်သူ

ကျေးရွာဖွံ့ဖြိုးရေး အထောက်အကူပြုကော်မတီ ဖွဲ့စည်းပုံ

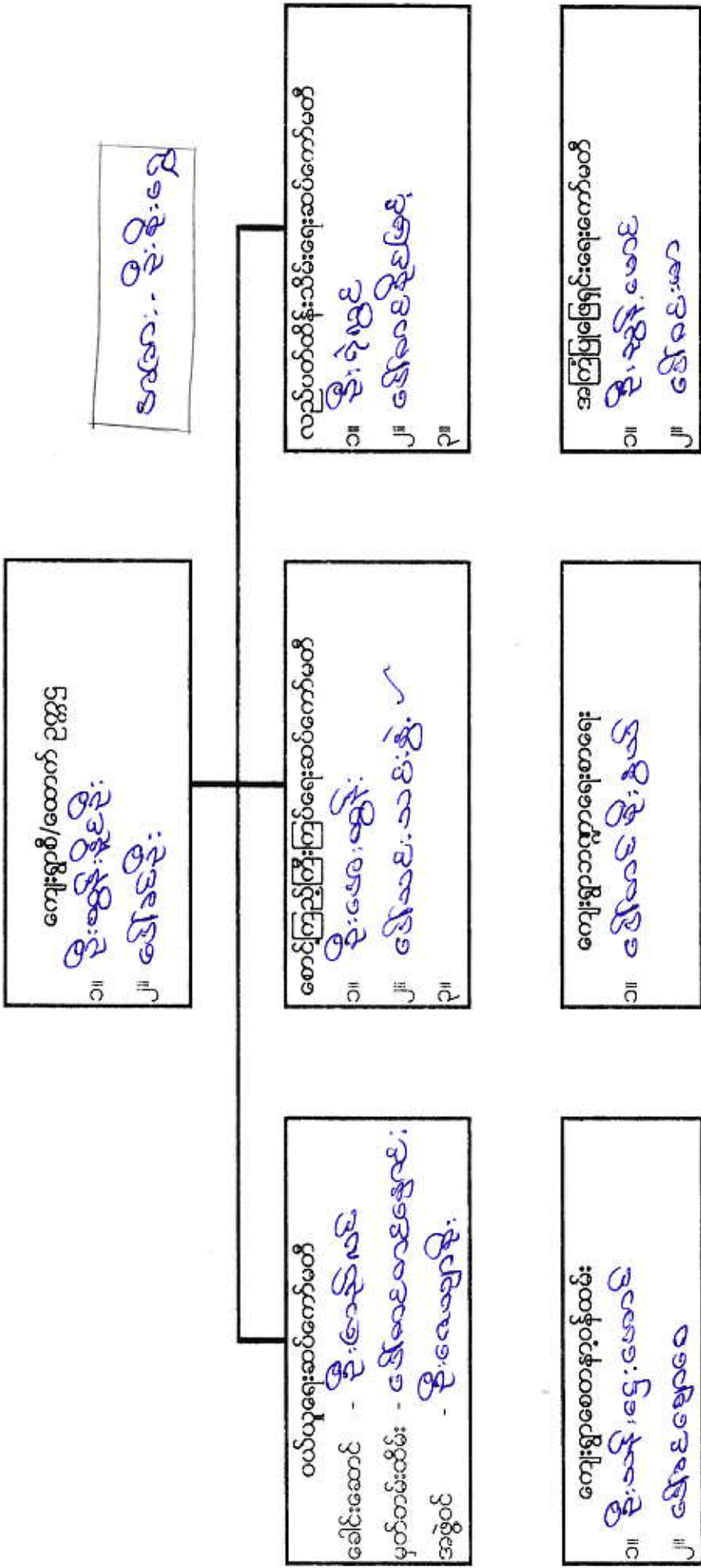

အဖွဲ့ဝင် - ဦးစိုးမေ

ကျေးရွာဖွံ့ဖြိုးရေး အထောက်အကူပြုကော်မတီ ဖွဲ့စည်းပုံ
၁။ ဦးအောင်၊ နွဲ့အိန်
၂။ ဒေါ်စင်စင်

ဝယ်ယူရေးဆပ်ကော်မတီ
ခေါင်းဆောင် - ဦးအောင်လင်း
မှတ်တမ်းထိမ်း - ဒေါ်စင်စင်အေးလင်း
အဖွဲ့ဝင် - ဦးလေချောမိုး

ကျေးရွာစောစောနာနာထမ်း
၁။ ဦးသန်း၊ ငွေ၊ မောင်
၂။ ဒေါ်စင်စင်ချောမေ
၃။

လည်ပတ်ထိန်းသိမ်းရေးဆပ်ကော်မတီ
၁။ ဦးဂျွန်
၂။ ဒေါ်စင်စင်အေးလင်း
၃။

ကျေးရွာဘဏ္ဍာရေးစာရေး
၁။ ဒေါ်စင်စင်မိုး၊ နွဲ့အိန်
၂။ ဒေါ်စင်စင်ချောမေ

ကျေးရွာဘဏ္ဍာရေးစာရေး
၁။ ဒေါ်စင်စင်မိုး၊ နွဲ့အိန်

အကြံပြုဖြေရှင်းရေးကော်မတီ
၁။ ဦးအောင်၊ မောင်
၂။ ဒေါ်စင်စင်ချောမေ

ပုံစံ ၈-၃ ကျေးရွာဖွံ့ဖြိုးရေး ဦးစားပေးအစီအစဉ် (Form PC 3)

လမ်းညွှန် ချက်/အဆင့်(၃)ကျေးရွာမှော်မှန်းချက်အစည်းအဝေးပြီးဆုံးသောအခါ ကျေးရွာစီမံကိန်း အထောက်အကူပြုကော်မတီသည် လူထုစည်းရုံးရေးများအကူအညီဖြင့် ဤပုံစံကိုပြည့်စုံအောင် ဖြည့်သွင်းရမည်။ အားလုံးသောအခက်အခဲအတားအဆီးများ၊ ဖွံ့ဖြိုးမှုဦးစားပေးအစီအစဉ်များလူထုပဟိုပြုစီမံကိန်း၏ ရန်ပုံငွေအရင်းအမြစ်နှင့် မသက်ဆိုင်သည့် လုပ်ငန်းများအားလုံးကိုဖော်ပြရမည်။

လူထုစည်းရုံးရေးများ/ဝန်ထမ်း အမည် **ဒေါ်ခင်အေး**၊ **ဒေါ်ခင်အေး**
 နေ့စွဲ **၄.၂.၂၀၁၆** စက်ဝန်းအား အမှတ်ခြစ်ပါ (✓) စက်ဝန်း(၁)
 စက်ဝန်း(၂) စက်ဝန်း(၃) စက်ဝန်း(၄)

ပြည်နယ်/တိုင်း **မကွေး**၊ မြို့နယ် **အထွဋ်ကျေးရွာအုပ်စု**၊ ခြံမြေပြင်ကျေးရွာ **ခေတနာ**
 က. အခက်အခဲအတားအဆီးများအားဆွေးနွေးခြင်း - ယခုလက်ရှိအခြေအနေတွင်ဤကျေးရွာဖွံ့ဖြိုးတိုးတက်ရေးအတွက် အဓိကအခက်အခဲအတားအဆီးများသည် မည်သည်များဖြစ်ပါသနည်း(အမျိုးသား/သမီး အနည်းဆုံးအခက်အခဲ ၅ ခုစီဖော်ပြပါ)

အမျိုးသား အဖွဲ့မှတင်ပြသောအခက်အခဲအတားအဆီးများ	အမျိုးသမီး အဖွဲ့မှတင်ပြသောအခက်အခဲအတားအဆီးများ
၁ ကျေးရွာစတင် စတင်မြေပျက်စီးမှုများရှိခြင်း	၁ ကျေးရွာစတင် စတင်မြေပျက်စီးမှုများရှိခြင်း
၂ စာသင်ကျောင်းပိတ်ဆို့ခြင်း	၂ စာသင်ကျောင်းပိတ်ဆို့ခြင်း
၃ ဆောက်လုပ်ရေးအလုပ်မလုပ်ခြင်း	၃ ဆောက်လုပ်ရေးအလုပ်မလုပ်ခြင်း
၄ ဆောက်လုပ်ရေးအလုပ်မလုပ်ခြင်း	၄ ဆောက်လုပ်ရေးအလုပ်မလုပ်ခြင်း
၅ ကျေးရွာကျေးရွာအုပ်စုများရှိခြင်း	၅ ကျေးရွာကျေးရွာအုပ်စုများရှိခြင်း

ခ. မှော်မှန်းခြင်း- ဤကျေးရွာဖွံ့ဖြိုးတိုးတက်ရေးအတွက်နှောင်လာမည် (၅)နှစ်အားရည်ရွယ်၍ဆောင်ရွက်ရန်အတွက် မည်သည့်အရာများသည်အဓိကမှော်မှန်းချက်ဖြစ်သနည်း။

အမျိုးသားအဖွဲ့မှတင်ပြသောမှော်မှန်းချက်များ	အမျိုးသမီးအဖွဲ့မှတင်ပြသောမှော်မှန်းချက်များ
၁ စတင်စတင်မြေပျက်စီးမှုများရှိခြင်း	၁ စတင်စတင်မြေပျက်စီးမှုများရှိခြင်း
၂ ကျေးရွာပိတ်ဆို့ခြင်း	၂ ကျေးရွာပိတ်ဆို့ခြင်း
၃ ဆောက်လုပ်ရေးအလုပ်မလုပ်ခြင်း	၃ ဆောက်လုပ်ရေးအလုပ်မလုပ်ခြင်း
၄ ကျေးရွာကျေးရွာအုပ်စုများရှိခြင်း	၄ ကျေးရွာကျေးရွာအုပ်စုများရှိခြင်း
၅	၅

ဂ. ဤကျေးရွာ၏ လာမည့်(၃)နှစ်အတွက် ဦးစားပေး ဖွံ့ဖြိုးတိုးတက်မှု လုပ်ငန်း အစီအစဉ်များအားဖော်ပြပါ။ (လူထုပဟိုပြုစီမံကိန်း ရန်ပုံငွေအတွက် အဆိုပြုသော အစီအစဉ်များကိုဦးစားပေး အဆင့်အလိုက်ဖော်ပြပြီး ကျန် လူထုပဟိုပြု စီမံကိန်း ရန်ပုံငွေအရင်းအမြစ်နှင့် မပတ်သက်သည့်အစီအစဉ်များလည်းဖော်ပြရန်ဖြစ်သည်)

ကျေးရွာအတွက်ဦးစားပေးဖွံ့ဖြိုးတိုးတက်မှု လုပ်ငန်းစဉ်များ	အဆိုပြုသူ (အမျိုးသားများ/ အမျိုးသမီးများ/ အမျိုးသား+အမျိုးသမီး)	လူထုပဟိုပြုစီမံကိန်းအတွက်အဆိုပြုသည် (ဦးစားပေးအဆင့်အလိုက်ဖော်ပြပါ)	ခန့်မှန်း ကုန်ကျစရိတ်	အကျိုးခံစားခွင့်ရှိသူခန့်မှန်းခြေအရေအတွက်
၁ စတင်စတင်မြေပျက်စီးမှုများရှိခြင်း	က+မ	စတင်စတင်မြေပျက်စီးမှုများရှိခြင်း	၆၈ သိန်း	
၂ ကျေးရွာပိတ်ဆို့ခြင်း	က+မ	ကျေးရွာပိတ်ဆို့ခြင်း	၅၂၅ သိန်း	

၃	ရတနာစုစု	က + မ	ရတနာစုစု	၁၀၀.၀၀
၄	ရေဝန်ဆောင်	က + မ	ရေဝန်ဆောင်	၄၀.၀၀
၅	ဆေးဆေးခန်း	က + မ	ကျေးဇူးပြုစုစု	၉၈.၀၀
၆	လျှပ်စစ်ဖိ	က + မ	စာသင်ကျောင်း (အိတ် ချစ်)	၈၃.၀၀

ဥက္ကဋ္ဌ ၊ ကျေးဇူးစီမံကိန်းအထောက်အကူပြုကော်မီတီမှအတည်ပြုသည်။

အမည် ဒေါ်အေးအေးအေး လက်မှတ် အေးအေး နေ့စွဲ ၄.၂.၂၀၁၆

ဒေါ်အေးအေး

ခ.က

				<input type="checkbox"/> အမျိုးသား <input type="checkbox"/> အမျိုးသမီး <input type="checkbox"/> အမျိုးသားနှင့် <input type="checkbox"/> အမျိုးသမီး				
--	--	--	--	---	--	--	--	--

အမည် ----- ဦးစွန်းနိုင်စိုး
 ရာစွဲ ----- ၄.၂.၂၀၁၆

ရာထူး ----- စောအောင်
 လက်မှတ် ----- [Signature]

၃၉
၂၀၁၆

နေ့စွဲ - ၄.၂.၂၀၁၆

စတုတ္ထရာတြီ-ဒယ် ၊ ဗြစ် ဗြစ်ကိုဇ်-ကျေးရွာအုပ်စု ၊ သောင်ဇိုဇ်ကျေးရွာ၏
၂၀၁၆ - သုဒ္ဓတ် ဦးစားပေးလုပ်ငန်းများ၏ အကျဉ်းချုပ်အယား -

စဉ်	လုပ်ငန်းအမျိုးအစား	ဦးစားပေးအစဉ်
၁။	စိုက်ပျိုးရေး	ပထမဦးစားပေး
၂။	ရေပေးစနစ်	ဒုတိယဦးစားပေး
၃။	ကျေးတောင်စိုက်	တတိယဦးစားပေး
၄။	ကျေးယာဇာတ်	စတုတ္ထဦးစားပေး
၅။	အားလုံးကျွတ်ပေးရေး၊ အားလုံးပေးရေး၊ ပြန်လည်ဖြန့်ဖြူးရေး	ပဉ္စမဦးစားပေး

မြတ်တော်-စာရေးသူ

မခင်မိမိမွန်

Mon

လူထုဝဟိုပြုစီမံကိန်းစေတုတ္တရာမြို့နယ်

အစည်းအဝေးမှတ်တမ်း

အစည်းအဝေး၏ ရည်ရွယ်ချက်	စိတ်ဓါတ်နှင့် ဖိတ်ခေါက်ခြင်း၊ စေတနာ့ဝန်ထမ်း ၂၂၂ ဦး ရွေးချယ်ခြင်းနှင့် လူထုပူးပေါင်းပါဝင်စေကာ လူမှုဆန်းစစ်ချက်များ ဖြန့်ချိခြင်း။
ကျေးရွာအမည်/ ကျေးရွာအုပ်စုအမည်	စေတုတ္တရာမြို့ ခြင်ဖြတ်ကျွန်း
နေရာ။ အ.မ.က။ ပညာစဉ်	နေ့စွဲ။ ၂. ၂၀၁၆
တက်ရောက်သူဦးရေ။ ကျား (၁၃)ဦး မ (၃၆) ဦး ပေါင်း (၄၉) ဦး	အချိန်။ မနက် ၈ နာရီ မှ ညနေ ၄ နာရီအထိ

အစည်းအဝေးအစီအစဉ်များ

- (၁) လူထုဝဟိုပြုစီမံကိန်းအကြောင်း ဖိတ်ခေါက်ခြင်းနှင့် ရည်ရွယ်ချက်အား ဂုဏ်ပြုခြင်း
- (၂) စေတနာ့ဝန်ထမ်း ၂၂၂ ဦး ရွေးချယ်ခြင်း။
- (၃) ကျေးရွာ၏ လူမှုရေးနှင့် အရင်းအမြစ်ဖြန့်ဖြူးရေးဆိုင်ရာများ
- (၄) ဥစ္စာဓာတ်ဖြူစင်ရေး အစီအစဉ်များ
- (၅) ကျား၊ မ ရေးရာ စာရွက်အား ပထမဆုံးအကြိမ် သတ်ခြင်း။

(၆) အမျိုးသား၊ အမျိုးသမီး တနေ့တာ စောစောစောစော ဖွတ်တမ်းတခြင်း။

(၇) အဖွဲ့အစည်း ချိတ်ဆက်မှုဖြင့် ရွေးချယ်ခြင်းနှင့် ရာခိုင်နှုန်းပြု ဖြန့်ချိရေးဆိုင်ရာ ဆွေးနွေးချက်များ သတ်ခြင်း။

အစီအစဉ် ၂၀၂ အရ - စိတ်ဓါတ်နှင့် ဖိတ်ခေါက်ခြင်းကို ဒေါ်ခင်တာဝင်း၊ မြ...
စတင်ကာ ရည်ရွယ်ချက်နှင့် အစီအစဉ်များကို
ဂုဏ်ပြုခြင်း။

အစီအစဉ် ၂၀၂ အရ - စေတနာ့ဝန်ထမ်း ၂၂၂ ဦး ရွေးချယ်ခြင်းကို
ဒေါ်ခင်တာဝင်း၊ ဒေါ်ခင်သာစန်း၊ ဒေါ်မြမြစွန်း

ပုံစံ - ၈-၁၂ - အစည်းအဝေးတက်ရောက်သူများ (FORM PC 12)

လမ်းညွှန်၊ စီမံကိန်း၊ အစည်းအဝေးအားလုံးတွင် အသုံးပြုရန်၊ လူထုစည်းရုံးရေးမှူးက ကျေးဇူးတင် ကျင့်သုံးရန်နှင့် အစည်းအဝေးတက်ရောက်သူများစာရင်းကို မြှင့်သွင်းရန်

စည်းရုံးရေးမှူးအမည် ခေါ်စိန်ဖြူ
 ရက်စွဲ။ ၃.၂.၂၀၁၆
 မြည်နယ်/တိုင်းဒေသကြီး မကွေး မြို့နယ် ခေမာတူရွာ ကျေးရွာအုပ်စု ကျေးရွာကြီး ကျေးရွာ မဟာမိတ် ရပ်ရွာ

အစည်းအဝေးခေါင်းစဉ်။ စီမံကိန်း၊ အစည်းအဝေးအားလုံးတွင် အသုံးပြုရန်၊ လူထုစည်းရုံးရေးမှူးက ကျေးဇူးတင် ကျင့်သုံးရန်နှင့် အစည်းအဝေးတက်ရောက်သူများစာရင်းကို မြှင့်သွင်းရန်

စဉ်	အမည်	ကျား (✓)	မ (✓)	အိမ်ထောင်စုကိုယ်စားလှယ် (✓) ^(၁)	လူမျိုး	လက်မှတ်
၁။	ဖန်ဖြူဖြူ		✓	✓	မာဝေ	ဖန်ဖြူ
၂။	မာဝေဖြူ		✓	✓	"	မာဝေ
၃။	မာဝေဖြူ		✓	✓	"	မာဝေ
၄။	မာဝေဖြူ		✓	✓	"	မာဝေ
၅။	မာဝေဖြူ		✓	✓	"	မာဝေ
၆။	မာဝေဖြူ		✓	✓	"	မာဝေ
၇။	မာဝေဖြူ	✓		✓	"	မာဝေ
၈။	မာဝေဖြူ	✓		✓	"	မာဝေ
၉။	မာဝေဖြူ		✓	✓	"	မာဝေ
၁၀။	မာဝေဖြူ		✓	✓	"	မာဝေ
၁၁။	မာဝေဖြူ		✓	✓	"	မာဝေ
၁၂။	မာဝေဖြူ		✓	✓	"	မာဝေ
၁၃။	မာဝေဖြူ		✓	✓	"	မာဝေ
စုစုပေါင်း		၂	၁၁	၁၃		

(၁) အိမ်ထောင်စုစီးမြစ်ရန်မလိုပါ။ အမျိုးသား/အမျိုးသမီး အိမ်ထောင်စု တစ်စုကို ကိုယ်စားပြုလျှင်သူမဆို အမှတ်ဖြစ်ပါ။

လူထုဝဟိုပြုစီမံကိန်း၊ စေတုတ္ထရာမြို့နယ်

အစည်းအဝေးမှတ်တမ်း

အစည်းအဝေး၏ ရည်ရွယ်ချက်	ကျေးရွာ၏ အခက်အခဲနှင့် ရေရှည်ဖြန့်ချိမှုများ၊ လုပ်ငန်းစဉ်များ၊ ရေးဆွဲခြင်းနှင့် ကျေးရွာဖွံ့ဖြိုးရေးအထောက်အကူပြုစေရန်အတွက် ရေးဆွဲချက်ခြင်း	
ကျေးရွာအမည်/ ကျေးရွာအုပ်စုအမည်	ညောင်အိုင်	
နေရာ။ (အ.မ.က)	ညောင်အိုင်	နေ့စွဲ။ ၄.၂.၂၀၁၆
တက်ရောက်သူဦးရေ။ ကျား (၁၀)ဦး မ (၂၅) ဦး ပေါင်း (၃၅) ဦး	အချိန်။ မနက် (၉) နာရီမှ ညနေ ၄၅၀ နာရီထိ	

အစည်းအဝေးအစီအစဉ်များ

- (၁) ကျေးရွာအခက်အခဲများအား ဖော်ထုတ်ခြင်း၊ ရေရှည်ဖြန့်ချိမှုများ ဖော်ထုတ်၍ လုပ်ငန်းစဉ်များ ရေးဆွဲခြင်း။
- (၂) ဦးစားပေးလုပ်ငန်းများ ရေးဆွဲခြင်း။
- (၃) ကျေးရွာစက်မော်တော်များ ရေးဆွဲခြင်း။
- (၄) ပြဿနာသစ်ပင်ရေးဆွဲ၍ ဖြေရှင်းနည်းများ ဖော်ထုတ်ခြင်း၊ ခန့်မှန်းကုန်ကျစရိတ်
- (၅) ကျေးရွာ၏ ခပ်မက်မြေပုံရေးဆွဲခြင်း။ (အနာဂတ်ပုံရိပ်) တွက်ခြင်း။
- (၆) အစီအစဉ်များအား အနှစ်ချုပ်ခြင်းနှင့် အစည်းအဝေးပိတ်သိမ်းခြင်း။

ဆွေးနွေးချက်များ

.....အစီအစဉ် (၁၁) အရ.....ကျေးရွာ၏ အခက်အခဲများအား.....ဖော်ထုတ်ခြင်းနှင့် လုပ်ငန်းစဉ်များ.....ရေရှည်ဖြန့်ချိမှုများ ရေးဆွဲခြင်း၊ အစီအစဉ်တွင် ကျား၊ မ ခွဲ၍.....အုပ်စု (၄) ခု ခွဲ၍.....ကျေးရွာ၏ အခက်အခဲများအား ဖော်ထုတ်ပြီး လုပ်ငန်းစဉ်များအား.....ရေးဆွဲဆွဲကြည့်ပါ.....

.....အစီအစဉ် (၂) အရ.....ဦးစားပေးလုပ်ငန်းရေးဆွဲခြင်းအား နှိုင်းယှဉ်ပြ

နောက်ဆိုင်ကျေးရွာ၏ ဦးစားလေးအလိုက် စိတ်ကမ်းလှုပ်ငန်းခွဲများ -

- ၁။ ရွာလယ်စုရပ်ကော် - (ကျား+မ)
- ၂။ ရွာလယ်ထိ - (ကျား+မ)
- ၃။ ရေကန်စုရပ် - (ကျား+မ)
- ၄။ ရေကန်စုရပ် - (ကျား+မ)
- ၅။ စာသင်ကျောင်း၊ အားကစားရုံ၊ မြို့သူကြီး - (ကျား+မ)

နောက်လမည့်အစည်းအဝေးပြုလုပ်မည့်

(နေ့ရက်/အချိန်/နေရာ)။ (၂၇. ၃. ၂၀၁၆) နေ့လည် ၁၁ နာရီ

အစည်းအဝေးမှတ်တမ်းတင်သူ

လက်မှတ် Man

အမည် ရှိ. ဝိ. ဝိ. ဇွန်

ရာထူး လူ့ဝန်ထမ်းရေးရာဌာန

ပုံစံ - ၀-၀၂ - အစည်းအဝေးတက်ရောက်သူများ (FORM PC 12)

လမ်းညွှန်၊ စီမံကိန်း အစည်းအဝေးအားလုံးတွင် အသုံးပြုရန် လူထုစည်းရုံးရေးမှူးက ကျေးဇူးပြု၍ တွင်းဆင်းစဉ် စစ်ဆေး၍ ပုံစံ ၂ စီမံကိန်းစက်ဝန်းအစီရင်ခံစာပါ အစည်းအဝေးတက်ရောက်သူများစာရင်းကို ပြည့်စုံစွာ ရှင်းရှင်းစွာ ဖြည့်သွင်းရန်

စည်းရုံးရေးမှူးအမည် **ဒေါ်နီနီအိန်**
 ရက်စွဲ။ **၄.၂.၂၀၁၆** စီမံကိန်းစက်ဝန်းအမှတ်ဖြစ်ပါ (✓) စက်ဝန်း(၂) စက်ဝန်း(၃) စက်ဝန်း(၄)
 မြည်နယ်/ တိုင်းဒေသကြီး **မကွေး** မြို့နယ် **စောညောင်** ကျေးရွာအုပ်စု **မြင်းမြစ်ကင်း** ကျေးရွာ **ပေဘင်ရှင်**

အစည်းအဝေးခေါင်းစဉ်၊ ကျေးဇူးပြု၍ စကားပြောရန် ဖြစ်ပါ (✓) ကျေးဇူးပြု၍ မပြောရန် ဖြစ်ပါ () အစည်းအဝေးအတွင်း အခြားအဖွဲ့အစည်းမှ အဖွဲ့ဝင်များ ပါဝင်ရန် ဖြစ်ပါ () အစည်းအဝေးအတွင်း အခြားအဖွဲ့အစည်းမှ အဖွဲ့ဝင်များ မပါဝင်ရန် ဖြစ်ပါ ()

စဉ်	အမည်	ကျား (✓)	မ (✓)	အိမ်ထောင်စုကိုယ်စားလှယ် (✓) ^(၁)	လူမျိုး	လက်မှတ်
၁။	ဒေါ်နီနီ	✓	✓	✓	မဃာ	ဦး
၂။	ပုတီးခင်အောင်	✓	✓	✓	မ	မ
၃။	ဦးတင်စိန်	✓	✓	✓	မ	မ
၄။	ဒေါ်ခင်အေး	✓	✓	✓	မ	မ
၅။	ခင်အောင်	✓	✓	✓	မ	မ
၆။	မောင်စိန်	✓	✓	✓	မ	မ
၇။	မောင်စိန်	✓	✓	✓	မ	မ
၈။	မောင်စိန်	✓	✓	✓	မ	မ
၉။	မောင်စိန်	✓	✓	✓	မ	မ
၁၀။	မောင်စိန်	✓	✓	✓	မ	မ
၁၁။	မောင်စိန်	✓	✓	✓	မ	မ
၁၂။	မောင်စိန်	✓	✓	✓	မ	မ
ရုစုစဉ်		၁	၁၁	၁၁		

(၁) အိမ်ထောင်စုစီးမြစ်ရန်မလိုပါ။ အမျိုးသား/အမျိုးသမီး အိမ်ထောင်စု တစ်စုကို ကိုယ်စားပြုသူမည်သူမဆို အမှတ်ဖြစ်ပါ။

ညောင်အိုင်ကျေးရွာ၏ ကျေးရွာလက်စွဲစာအုပ်ပြုလုပ်ခြင်း
မှတ်တမ်းဓာတ်ပုံများ





နောက်ဆက်တွဲ (၄) ခြားနားသောအပိုင်းများအတွက် ဦးစားပေးဖွံ့ဖြိုးရေးလုပ်ငန်းစဉ်များ အနှစ်ချုပ်

မူရင်းသည်အား VPSC တွင်ထားရှိရပါမည်။ အခြားဌာနများနှင့် ညှိနှိုင်းရန်အတွက် မိတ္တူအား TPIC သို့ပို့ရပါမည်။ MIS data အနေဖြင့်သွင်းရန်မလိုအပ်ပါ။

	အဆင့်	လုပ်ငန်း	မည်သူ ဦးစားပေးလဲ	လ / နှစ်	ကျေးဇူးမှ တာဝန်ခံသူ သို့ အုပ်စု	ပြင်ပမှ မည်သူ ထောက်ပံ့ မလဲ
အခြေခံအဆောက်အအုံ	၀	စုရပ်စာရင်း	<input checked="" type="checkbox"/> မ <input checked="" type="checkbox"/> ကျား	၂၀၁၆		
	၂		<input type="checkbox"/> မ <input type="checkbox"/> ကျား			
	၃		<input type="checkbox"/> မ <input type="checkbox"/> ကျား			
	၄		<input type="checkbox"/> မ <input type="checkbox"/> ကျား			
	၅		<input type="checkbox"/> မ <input type="checkbox"/> ကျား			
အသက်မွေးဝမ်းကျောင်း/ စိုက်ပျိုးရေး	၀		<input type="checkbox"/> မ <input type="checkbox"/> ကျား			
	၂		<input type="checkbox"/> မ <input type="checkbox"/> ကျား			
	၃		<input type="checkbox"/> မ <input type="checkbox"/> ကျား			
	၄		<input type="checkbox"/> မ <input type="checkbox"/> ကျား			
	၅		<input type="checkbox"/> မ <input type="checkbox"/> ကျား			
ကျန်းမာရေး နှင့် အာဟာရ			<input type="checkbox"/> မ <input type="checkbox"/> ကျား			
	2		<input type="checkbox"/> မ <input type="checkbox"/> ကျား			
	3		<input type="checkbox"/> မ <input type="checkbox"/> ကျား			
	4		<input type="checkbox"/> မ <input type="checkbox"/> ကျား			
	5		<input type="checkbox"/> မ <input type="checkbox"/> ကျား			
ပညာရေး	၀	စာသင်ကျောင်း အစီအစဉ်	<input checked="" type="checkbox"/> မ <input checked="" type="checkbox"/> ကျား	၂၀၁၆		
	၂		<input type="checkbox"/> မ <input type="checkbox"/> ကျား			
	၃		<input type="checkbox"/> မ <input type="checkbox"/> ကျား			
	၄		<input type="checkbox"/> မ <input type="checkbox"/> ကျား			
	၅		<input type="checkbox"/> မ <input type="checkbox"/> ကျား			

အခြား	၀	အုပ်စုအဖွဲ့	<input checked="" type="checkbox"/> မ <input checked="" type="checkbox"/> ကျား	၂၀၁၇		
	၂	ရေတံခွန်	<input checked="" type="checkbox"/> မ <input checked="" type="checkbox"/> ကျား	၂၀၁၈		
	၃	ရေသန့်စက်	<input checked="" type="checkbox"/> မ <input checked="" type="checkbox"/> ကျား	၂၀၁၉		
	၄		<input type="checkbox"/> မ <input type="checkbox"/> ကျား			
	၅		<input type="checkbox"/> မ <input type="checkbox"/> ကျား			

VDP အရည်အသွေးထိန်းချုပ်မှု

ထိန်းချုပ်သူ-	ရက်စွဲ-	ရွာ-	VDP ရက်စွဲ-
		မြို့နယ်-	ကျေးရွာအုပ်စု-

(က) ခြုံငုံခြင်း (မြို့နယ်အဆင့်)- PC 8 ၏ Data အရ မှန်ကန်မှုရှိကြောင်းစစ်ပါ။

(ခ) အသေးစိတ် စစ်ဆေးခြင်း- တစ်မြို့နယ်တွင် ၁၀ ရွာ မှ ၂၀ ရွာ ကျေးရွာအုပ်စု(VDPs)များကို အရည်အသွေးစစ်ဆေးရန်ရွေးပါ။ တစ်မြို့နယ်တွင် ကျေးရွာ ၂၀ ထက်ကျော်လျှင် ကျပ်စုံနမူနာရွေးပါ။

(၁) VDP စာရွက်စာတမ်းပြီးဆုံးမှုကို စစ်ဆေးပါ။ (OM အရ)

- မျက်နှာဖုံး (အဖုံး)
- မာတိကာ
- ကျေးရွာအခြေခံ Data
- PSA အကျဉ်းချုပ်နှင့် PRA လုပ်ငန်းစဉ်
- အမျိုးသား/အမျိုးသမီးအဖွဲ့များ၏ အခက်အခဲများ
- ကျေးရွာမျှော်မှန်းချက် (ဆွေးနွေးချက်ရလဒ်)
- အမျိုးသား/အမျိုးသမီးအဖွဲ့များသဘောတူထားသည့် နောင်လေးနှစ်အတွက် ဦးစားပေးလုပ်ငန်းများစာရင်း (အခြေခံအဆောက်အဦး၊ အသက်မွေးမှု၊ ပညာရေး၊ လူမှုရေးထိန်းသိမ်းမှု....)

နောက်ဆက်တွဲများ-

- လူမှုရေးအကဲဖြတ်မှု စာရွက်စာတမ်းခါတ်ပုံနှင့် PRA လုပ်ငန်းစဉ် (ဖြစ်နိုင်လျှင်)၊ မြေပုံများ ပါရမည်၊ စည်းစိမ်ပိုင်ဆိုင်မှုအဆင့်၊ venn ပုံ...
- ကျေးရွာစီမံကိန်းရေးဆွဲရေးအစည်းအဝေးမိတ္တူ
- ကျေးရွာ၏အချက်အလက် (PC 1 ပုံစံ)
- ကျေးရွာမျှော်မှန်းချက်

(၂) လူမှုရေးအကဲဖြတ်မှုအရည်အသွေးနှင့် VDP စစ်ဆေးပါ။

- VDP တွင်ပါဝင်သောဦးရေ (အမျိုးသား/အမျိုးသမီး)-
- လူမှုရေးအကဲဖြတ်မှုအရည်အသွေးနှင့် VDP အတွက် ရက်ပေါင်း-
- PRA ပစ္စည်းများ အသုံးပြုသည့် အရေအတွက်-

- ပါဝင်သောဦးရေနှင့် လုပ်ငန်းများ မှတ်တမ်းတင်ခြင်း (အစည်းအဝေးမှတ်တမ်း၊ အဖွဲ့ခါတ်ပုံ၊ တိုင်းရင်းသားအနည်းစုနှင့် ထိခိုက်လွယ်သော အဖွဲ့များ)
 - အလွန်ကောင်း
 - ကောင်း
 - ညံ့
- လုပ်ငန်းများ မှတ်တမ်းတင်ခြင်းနှင့် အမျိုးသမီးအဖွဲ့အစည်းအဝေး၏ရလဒ် အားခွဲခြားပေးထားသလား။
 - ရှိ
 - မရှိ
- စီမံကိန်းအရေအတွက် (အမျိုးသား/အမျိုးသမီးရွေးချယ်မှုအရေအတွက်)-
- PRAနှင့်သက်ဆိုင်သောအခြား စီမံကိန်းအရေအတွက် (အမျိုးသား/အမျိုးသမီးရွေးချယ်မှုအရေအတွက်)-