

ပြည်ထောင်စုသမ္မတမြန်မာနိုင်ငံတော်အစိုးရ
 စိုက်ပျိုးရေး၊ မွေးမြူရေးနှင့် ဆည်မြောင်းဝန်ကြီးဌာန
 ကျေးလက်ဒေသဖွံ့ဖြိုးတိုးတက်ရေးဦးစီးဌာန
 တနင်္သာရီမြို့နယ်



လူထုဗဟိုပြုစီမံကိန်း
 National Community Driven Development Project
 (NCDDP)



ကျေးရွာဖွံ့ဖြိုးရေးအစီအစဉ်
 အနောက်စုကျေးရွာ၊ အရှေ့မော်တုန်းအုပ်စု
 ၂၀၁၆ ခုနှစ်
 တနင်္သာရီမြို့နယ်

မာတိကာ

၁။	မြို့နယ်မြေပုံ	၃
၂။	ကျေးရွာအုပ်စုမြေပုံ(တည်နေရာ)	၄
၃။	အုပ်စုတွင်ပါဝင်သောကျေးရွာများစာရင်း	၅
၄။	ကျေးရွာအခြေခံအချက်အလက်များ	-
၅။	လူထုပူးပေါင်းပါဝင်သော လူမှုဆန်းစစ်ခြင်းနှင့် အကဲဖြတ်ခြင်းလုပ်ငန်းစဉ်အကျဉ်းချုပ်ဇယား	၇
၆။	ကျေးရွာဖွံ့ဖြိုးရေးအစီအစဉ်အတွက်အသုံးပြုခဲ့သော PRA Toolsများနှင့် တစ်ခုချင်းအတွက်သုံးသပ်ချက်များ	၉
၇။	ကျေးရွာမျှော်မှန်းချက်နှင့် အခက်အခဲအားသုံးသပ်ခြင်း	-
၈။	ကော်မတီဝင်များစာရင်း	၂၁
၉။	ကျေးရွာလုပ်ငန်းခွဲအတည်ပြုခြင်းနှင့် ရွေးချယ်ခြင်း	-
၁၀။	ကျေးရွာအချက်အလက်များ(ပုံစံ-၁)	၂၂
၁၁။	စီမံကိန်းစက်ဝန်းအချိန်ဇယား(ပုံစံ-၂)	၂၅
၁၂။	ကျေးရွာဖွံ့ဖြိုးရေးဦးစားပေးအစီအစဉ်(ပုံစံ-၃)	၂၆
၁၃။	ကျေးရွာအုပ်စုစီမံကိန်းလုပ်ငန်းခွဲရွေးချယ်ခြင်း(ပုံစံ-၄)	၂၈
၁၄။	အစည်းအဝေးမှတ်တမ်း	၃၀
၁၅။	မှတ်တမ်းခါတ်ပုံများ	၃၄
၁၆။	VDP အရည်အသွေးထိန်းချုပ်မှု	၃၆

၁။ တနင်္သာရီမြို့နယ်ပြ မြေပုံ

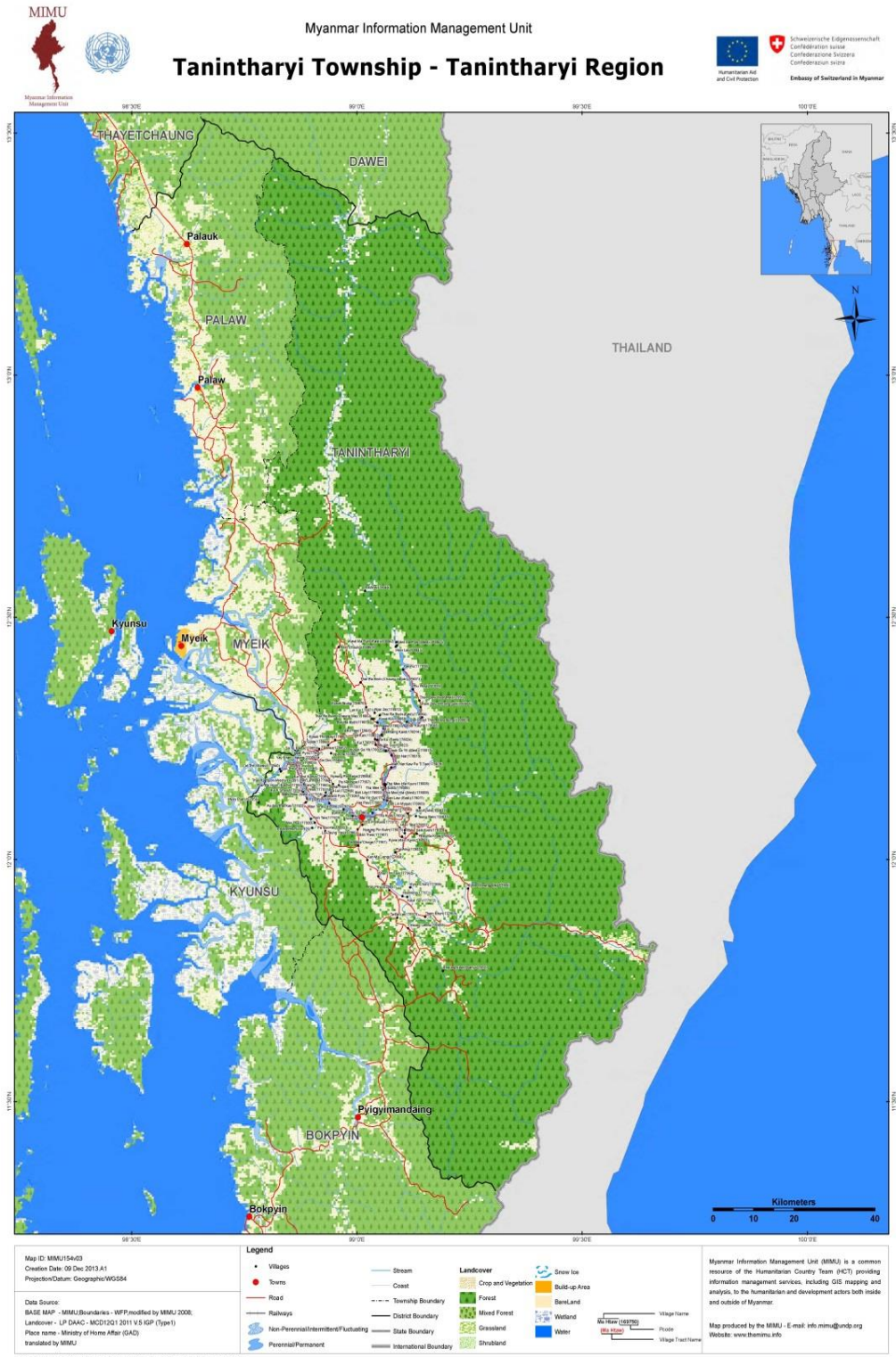

၂။ ကျေးရွာ အုပ်စုပြ မြေပုံ

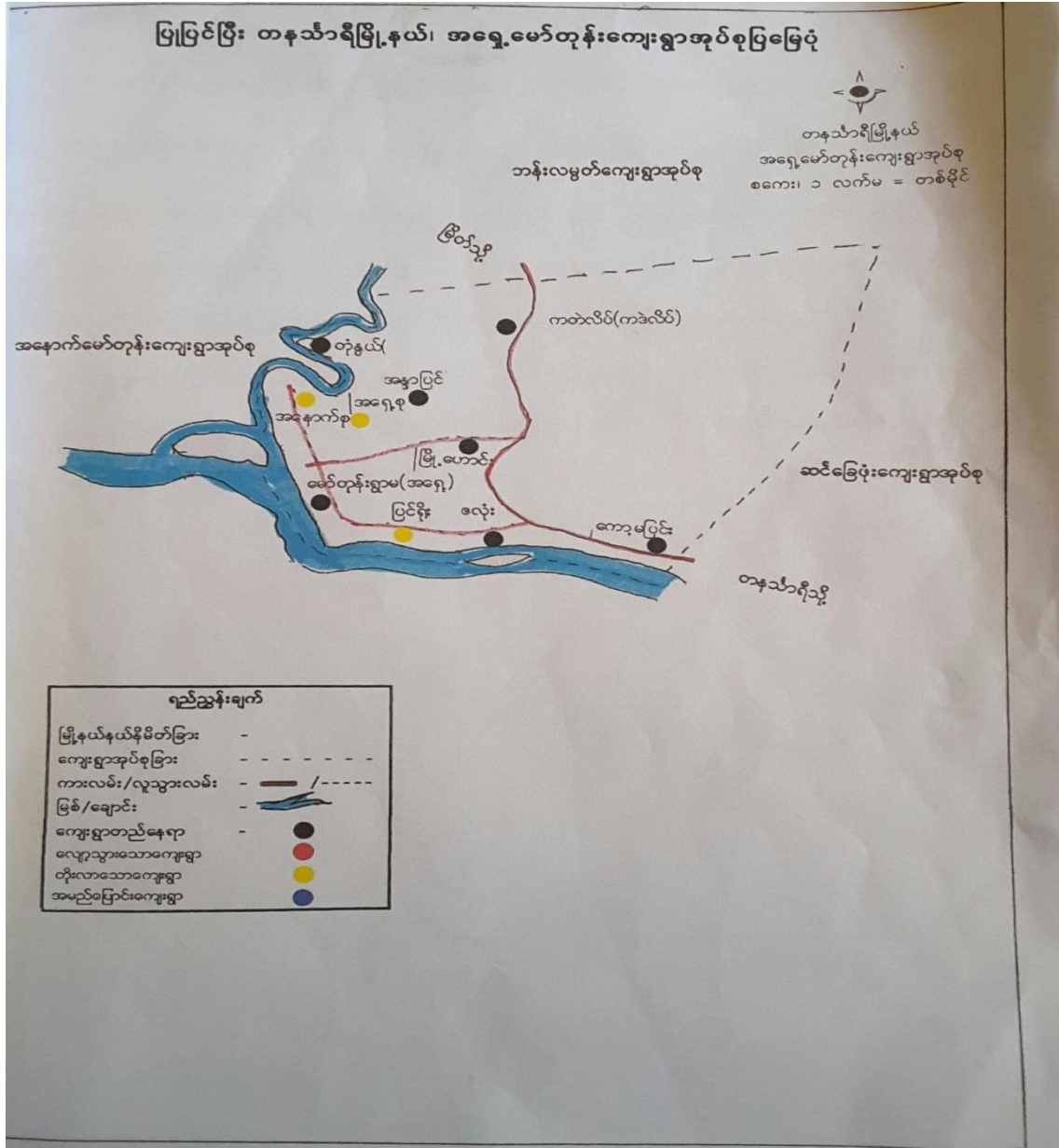

၃။ ကျေးရွာအုပ်စုတွင်ပါဝင်သောကျေးရွာများစာရင်း

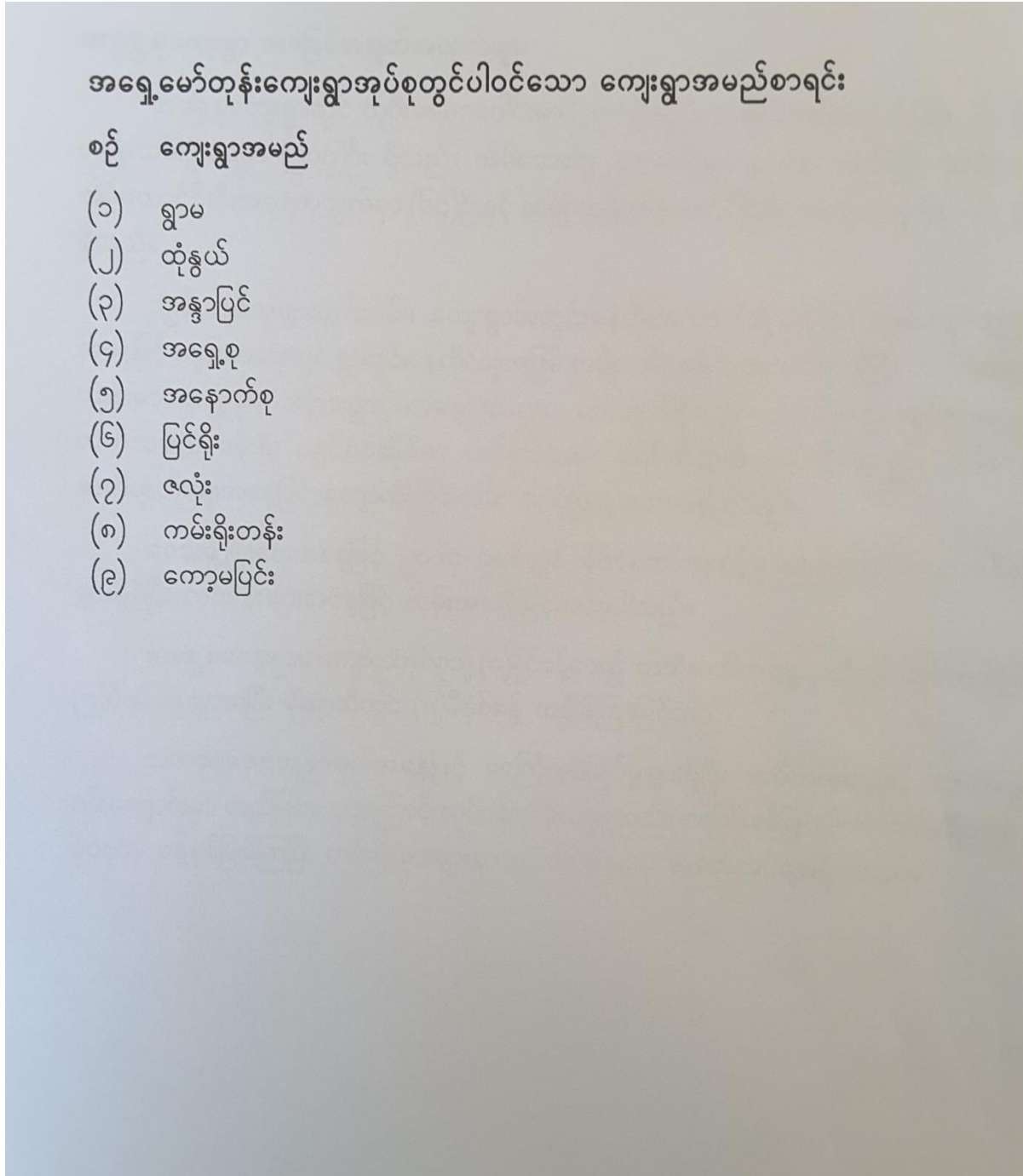

စံသတ်မှတ်ချက်များ

စံသတ်မှတ်ချက်များ

အောက် ခု ဖြေရှင်းတွင် ချမ်းသာ ၊ ကလပ်ကလပ် ၊ အင်းဂျီ ဟု (၃) မျိုး ခွဲခြားထားပါသည်။

ချမ်းသာသူများမှာ ဥယျာဉ် ၈ နေရာ၊ (၅) ဧက ရှိပြီး ကလပ်ကလပ်တန်းစားများမှာ ဥယျာဉ် ၈ နေရာ၊ (၂) ဧက ပိုင်ဆိုင် တာပါသည်။

အင်းဂျီများမှာ ဥယျာဉ် ၁ ဧက၊ (၁၀) ဧက အထိ ၊ ကပ်ပိုင်များ ၊ ဝှေ့ထွက်သူများသည် လယ်ကန်ကဲ့သို့ ၁၀ ဧက ရှိပြီး ကလပ်ကလပ်တန်းစားသူများမှာ လယ်ကန်ကဲ့သို့ ၂ ဧက ရှိသည်။

ထိုချမ်းသာသူများသည် ဦးစွာ ကျား၊ ဆိပ် (၃) ဧက ၊ ကင်း ၊ ဘီးကပ် ၊ ဖော်လာဂျီ ၊ ကျန်ခွဲဆိုင် (၈၀၀) ၊ အန်ဂက် ၊ ဓပါ ၊ ချွေခက် ၊ လယ်တွန်ခက်တို့ ပိုင်ဆိုင်ကြပြီး ကလပ်ကလပ်တန်းစားများမှာ ဦးစွာ ကျား ဆိပ် (၂) ဧက ၊ ဘီးကပ် ၊ ဖော်လာဂျီ ၊ ကျန်ခွဲဆိုင် (၈၀၀) ၊ ခက်ဗျေ ၊ အန်ဂက် ၊ လယ်တွန်ခက်တို့ ပိုင်ဆိုင်ကြသည်။

ရွာထဲ ချမ်းသာသူများသည် ၄-၅ % ရှိပြီး ကလပ်ကလပ် တွင် ၅၁-၇ % ၊ အင်းဂျီများမှာ ၄၃-၈ % ရှိကြသည်။

၅။ လူထုပူးပေါင်းပါဝင်သော လူမှုဆန်းစစ်ခြင်းနှင့် အကဲဖြတ်ခြင်းလုပ်ငန်းစဉ်အကျဉ်းချုပ်ဇယား

လူထုပူးပေါင်းပါဝင်သော လူမှုဆန်းစစ်ခြင်းနှင့် အကဲဖြတ်ခြင်း လုပ်ငန်းစဉ် (PSA/PRR) စာမျက်နှာ-၃၂

အကြောင်းအရာ	ရက်စွဲ	ဦးတည်ချက်	တက်ရောက်သူ			အဓိကဆွေးနွေးချက်များ
			ကျား	မ	ပေါင်း	
လူမှုဖွံ့ဖြိုးရေးအဆင့် သတ်မှတ်ခြင်း (Wealth Ranking)	၄.၂.၂၀၁၆	ချမ်းသာ၊ စာ လတ်ကလေး၊ ဘေးဂျီ	၂၅	၃၄	၅၉	စံသတ်မှတ်ချက်ဖြည့်စွက်ခြင်း၊ ပိုမိုဆိုင်ရာများဖြည့်စွက်ခြင်း၊ အများစုကတော့ ဘေးဂျီ ဘက်မှတ်ခြင်း။
ရာသီခွင်ပြဇာတ် ဇွဲ (Seasonal Calendar)	၄.၂.၂၀၁၆	ရပ်တိုင်ရပ် များနှင့်ကျေး ရွာလူထု	၁၀	၂၁	၃၁	ရာသီခွင်၊ စိုက်ပျိုးရေးများ၊ သဘာဝအိုးကျိုးကလေး၊ ရောဂါကလေး၊ မွေးကင်းများ၊ အများစုကတော့ ဘေးဂျီ ကလေးလုပ်ချိန်များ။
ကျေးရွာလူမှု ရေးရာ၊ သယံ ဇာတပြဇာတ် (Social Map/ Resource Map)	၄.၂.၂၀၁၆	ကျေးရွာလူ ထု	၂၅	၃၄	၅၉	အိမ်အမျိုးအစားများ၊ အခြေခံအဆောက်အအုံများ၊ လမ်း၊ တံတားများ၊ အာဘာရေ၊ အဆောက်အအုံများ၊ ရေတွင်းနှင့်ချောင်းများ။
ပြဿနာအုပ်စု (Problem Tree)	၄.၂.၂၀၁၆	အမျိုးသားများ	၂၅	-	၂၅	ဆွေးနွေးထားသော အခက်အခဲ (ပြဿနာများ) နှင့် ငင်းတိုက်မှု ပြဿနာရင်းမြစ်နှင့် ဆိုးကျိုးများ။
ပြဿနာအုပ်စု (Problem Tree)	၄.၂.၂၀၁၆	အမျိုးသမီးများ	-	၃၄	၃၄	ဆွေးနွေးထားသော အခက်အခဲ (ပြဿနာများ) နှင့် ငင်းတိုက်မှု ပြဿနာရင်းမြစ်နှင့် ဆိုးကျိုးများ။
ကျေးရွာ၏ ဦး စားပေးအဓိက ပြဇာတ် (Matrix Ranking)	၅.၂.၂၀၁၆	ကျေးရွာလူထု	၁၉	၃၈	၅၇	အဓိကအခက်အခဲများနှင့်လုပ်ဆောင်ချက်များ၊ စီမံမှု ရွေးချယ်မှုများ။
အဖွဲ့အစည်းချိတ် ဆက်ပုံပြဇာတ် (Venn Diagram)	၅.၂.၂၀၁၆	ရပ်တိုင်ရပ် များ၊ အမျိုးသား၊ အမျိုးသမီးများ ကျေးရွာလူထု	၁၉	၃၈	၅၇	ကျေးရွာလူထုများ၊ အာဘာရေ၊ ရေ၊ အစားအသောက်၊ အဖွဲ့အစည်းများနှင့် သူတို့၏ ချိတ်ဆက်မှုများ၊ အများစုကတော့ ဘေးဂျီ ဘက်မှတ်ခြင်း။
ပင်ကုန်စိတ် (Spider Web)	၄.၂.၂၀၁၆	အမျိုးသား၊ အမျိုးသမီးများ	၁၅	၁၃	၂၈	အမျိုးသား၊ အမျိုးသမီးများနှင့် ငင်းတိုက်မှု ချက်၊ အားနည်းချက်များ။
အခက်အခဲများ	၄.၂.၂၀၁၆	အမျိုးသားများ	၂၅	-	၂၅	အခက်အခဲများနှင့် ငင်းတိုက်မှု တို့ကြောင့် ရင် ဆိုင်ရသော ပြဿနာများ။
အခက်အခဲများ	၄.၂.၂၀၁၆	အမျိုးသမီး များ	-	၃၄	၃၄	အခက်အခဲများနှင့် ငင်းတိုက်မှု တို့ကြောင့် ရင် ဆိုင်ရသော ပြဿနာများ။

အကြောင်းအရာ	ရက်စွဲ	ဦးတည်ကုန်ပစ္စည်း	တက်ရောက်သူ			အဓိကအဖွဲ့ဖွဲ့ချက်များ
			ကျား	မ	ပေါင်း	
ကျေးရွာဖွဲ့ချက်များ (အမျိုးသား)	၅.၃.၂၀၁၆	အမျိုးသားများ	၁၉	-	၁၉	ကျေးရွာဖွဲ့ချက်များနှင့် ဆောင်စာချုပ်တွင် ရှိသည့် အခွင့်အလမ်းများကို ဆောင်ရွက်ရန်အတွက် ဖြစ်သည်။
ကျေးရွာဖွဲ့ချက်များ (အမျိုးသမီး)	၅.၃.၂၀၁၆	အမျိုးသမီးများ	-	၃၈	၃၈	ကျေးရွာဖွဲ့ချက်များနှင့် ဆောင်စာချုပ်တွင် ရှိသည့် အခွင့်အလမ်းများကို ဆောင်ရွက်ရန်အတွက် ဖြစ်သည်။

အကျဉ်းချုပ်ချက်များ

အကျဉ်းချုပ်ချက်များ

၆။ ကျေးရွာဖွံ့ဖြိုးရေးအစီအစဉ်အတွက်အသုံးပြုခဲ့သော PRA Tools များနှင့်တစ်ခုချင်းအတွက်သုံးသပ်

ချက်များ

၆.၁။ အရင်းအမြစ်ပြမြေပုံ



အရင်းအမြစ်ပြုပြင်အားသုံးသပ်ချက်

လူမှုရေး၊ ကရင်၊ အမြတ်ပြု မြေပုံ သုံးသပ်ချက်

အနောက်ဘက်က နေရာမှာ ရွာသည် အိမ်ထောင်စုပေါင်း ၈၆ ခုရှိပြီး ဗမာလူမျိုး များစွာ
 တွင် က လူများ ဥပမာ အဖွဲ့အစည်းကသာ ကို ကွယ်ကြွမ်း လူနည်းစုမှာ ဥပမာ ကသာကိုး ကွယ်
 ကြသည်။ ရွာ၏ အရှေ့ဘက်က ရွာတွင် မူလကလေး ဖွဲ့ပြီး ကသာလေး အောက်ကလေး
 သည်ရွာ၏ အရှေ့ဘက်က ရွာတွင် ရှိသည်။ အနောက်ဘက်က ရွာတွင် မြစ်ချောင်း ခို
 ဆင်း လျက် ရှိပြီး ရွာပတ်လည်တွင် ရွာပတ်လည်မှာ ရွာပတ်ပေါင်း ၁၀ ရွာပတ် သာရှိ
 တည်ရှိရာ ရွာမှာ အရှေ့ဘက်က ရွာပတ်ဖြစ်သည်။ ကျေးရွာတွင် လမ်းများမှာ အိမ်နီးလမ်း
 ကျောက်စလမ်းများဖြစ်ပြီး ပေါင်းစု များ ဖြစ်သည်။ သို့သော်လည်း ချမ်းသာအိမ်
 ၄ ခုရှိပြီး ၊ အလယ်လမ်းတွင် ၄၆ ခုရှိ ၊ ဆင်းရဲအိမ်က ၃၉ ခုရှိပြီး
 စုစုပေါင်း အိမ် ၈၆ ခု ရှိပါသည်။

၆.၂။ ရာသီခွင်ပြုပြင်မှု

အရှေ့မော်တုန်းရွာ ရာသီခွင်ပြုပြင်မှု

အနောက်စုရွာ

အကြောင်းအရာ	တစ်ချိန်	ကဆုန်	မုဆိုး	ဝါဆို	မိုးခေါင်	အောက်အင်း	အောက်အင်း	အောက်အင်း	အောက်အင်း	အောက်အင်း	အောက်အင်း	ဝင်ငွေ	ထွက်ငွေ
ခွေရာဘီ													
စိုက်ပျိုးရေး													
စားနပ်ရိက္ခာ													
ခမ်းမိုးကုန်													သိန်း ၂၄၀ ကျပ်
ခမ်းမိုးကုန်													သိန်း ၂၀၀ ကျပ်
ကုန်: သီးနှံကုန်													
ရေကြီးစားကုန်												သိန်း ၂၅၀ ကျပ်	သိန်း ၂၅၀ ကျပ်
အပျိုးသီး ကုန်ချိန်													
အပျိုးသီး ကုန်ချိန်													
ဝန်ထမ်း/မူးဆုံးကုန်													
မြို့နယ်: သဘာဝကုန်													သိန်း ၁၃၀ ကျပ်
ရေကြီးစားကုန်													

ရာသီခွင်ပြုပြင်မှုအားသုံးသပ်ချက်

ရာသီခွင်ပြုပြင်မှုအားသုံးသပ်ရာတွင် အောက်ပါတို့ကို တွေ့ရှိခဲ့သည်။

စီးပွားရေး - ကျေးရွာ၏ကမ္ဘာစီးပွားရေးလုပ်ငန်းမှာ ကွယ်သိမ်းဖြစ်ပါသည်။ ရွာသူနှင့်ရွာသားများသည် တန်ဆောင်မုန်း၊ မှတပေါင်း၊ လင်ကထိ၊ ဝင်ငွေ၊ နေများ ဆုံးဖြစ်သည်။ ရေကန်ကြောင့်၊ ဆိုဘော်၊ ကွယ်သိမ်းလုပ်ကလေးဖြင့် ဘေးအန္တရာယ်ဖြစ်သည်။

- ဝင်ငွေ၊ နေများ ဆုံး၊ ကလေးနှင့် ယုန်လှေ တန်ဆောင်မုန်း၊ လင်ကထိဖြင့် ထိုကလေးများတွင် ရေကြီး၊ ကလေးဖြင့်၊ ရေကန်ဖြင့် များဆုံး ဘေးအန္တရာယ်ဖြစ်သည်။

ရေကြီးခြင်းကလေး - ဝါဆိုနှင့် ဝါတင်၊ ကျွတ်ကထိ ရေကြီးဘေးကလေးများ ဖြစ်သည်။

ရေကန်ဖြင့် များဘေးကလေး - တန်ခူးလ၊ ဝါဆိုလနှင့် ဝါတင်လများသည် ရေကန်ဖြင့် များဆုံးဘေးကလေးဖြစ်သည်။ ၎င်းကလေးများတွင် ရာသီဥတု၊ ရေကန်ကြောင့်၊ ကလေးဖြစ် ဘေးအန္တရာယ် ဖြစ်သည်။

ပင်ဆန်ကလေး - တစ်နှစ်လုံးတွင် ဝါဆို၊ ဝါတင်၊ တော်သလင်း၊ ကလေးဖြင့် ကျွတ်ကထိ ဘေးကလေးများသည် ပြင်းထန်စွာ ဘေးအန္တရာယ်ဖြစ်ပါသည်။

ဘုံ: သတ်ချက်

ဂုဏ်ရောင်: တွင် ပူးပေါင်း: ပါဝင်မှု

ဂုဏ်ရောင်: တွင် ပါဝင် ပူးပေါင်း: မှုများသည် အမျိုး: ဘာ: များ: ထက် အမျိုး: ဘဝီ: များ: ပိုမို ပူးပေါင်း
ပါဝင်ခြင်း မှာ အမျိုး: ဘာ: များ: က အစွဲ ပိုမို မြား: ရေး: အတွက် အပြင်ထွက် ပြီး အလုပ်လုပ်ခြင်း
ကြောင့် ဖြစ်ပါသည်။

စီး: ဆောင်နိုင် မှု

- အမျိုး: ဘာ: များ: အစွဲ: ဆောင်နိုင် မှုမှာ အဆင့် (၇) တွင် ဖြစ်ပြီး အမျိုး: ဘဝီ: များ: အစွဲ: ဆောင်နိုင် မှုမှာ
အဆင့် (၃) တွင်သာ ဖြစ်သည်။ အကယ်၍ ကြောင့် ဆိုသော် အမျိုး: ဘာ: များ: အစွဲ: ဆောင်နိုင် မှုနှင့် အလမ်း:
များ: ၊ သွား: လာ နိုင် မှု များ: ၊ အုပ်ချုပ် မှု ပိုင်း: ဆိုင်ရာ များ: ၊ ဂုဏ်ရောင်: ဆိုင်ရာ အား: သာ ချက် များ: သည်
အမျိုး: ဘဝီ: များ: ထက် အား: သာ မြင့်မား: သောကြောင့် ဖြစ်သည်။

ပညာရေး:

- အမျိုး: ဘာ: များ: အစွဲ: ပညာရေး: အဆင့် မှာ အဆင့် (၆) တွင် ဖြစ်ပြီး အမျိုး: ဘဝီ: များ: အစွဲ: ပညာရေး: အဆင့်
မှာ အဆင့် (၅) တွင်သာ ဖြစ်ခြင်း မှာ မြင့်မား: မြန်မာနိုင်ငံ အစွဲ: ပညာရေး: အဆင့်: အလမ်း: မှာ အမျိုး: ဘ
ဝီ: များ: ထက် အမျိုး: ဘာ: များ: က အဆင့်: အရေး: ပိုမို သောကြောင့် ဖြစ်သည်။

ကျန်းမာရေး:

- အမျိုး: ဘာ: ဒုစ: အမျိုး: ဘဝီ: တို့: အစွဲ: ကျန်းမာရေး: အဆင့် မှာ ၅ တွင်သာ ဖြစ်သည်။
အကယ်၍ ကြောင့် ဆိုသော် သွေး: ဘာ: တည်ဆောက် မှု ၊ သွား: ကိုယ်စွဲ: ဆိုင်ရာ ကွာဟမှု
များ: ဖြစ်သော်လည်း အစွဲ: ရှေး: ရှေး: ဒုစ: သူ အား: သာ ချက်: အား: နည်း: ချက် များ: ဖြစ်သောကြောင့်
ဖြစ်သည်။

စီး: ပွား: ရေး:

- အမျိုး: ဘာ: များ: အစွဲ: စီး: ပွား: ရေး: အဆင့် မှာ (၆) တွင် ဖြစ်ပြီး အမျိုး: ဘဝီ: များ: ၊ မှာ အဆင့် (၃)
တွင်သာ ဖြစ်သည်။ အကယ်၍ ကြောင့် ဆိုသော် အမျိုး: ဘာ: များ: သည် အမျိုး: ဘဝီ: များ: ထက် ဂုဏ်
ရောင်: ဆိုင်ရာ ကြံ့: ခိုင် မှု ၊ လုပ်ဆောင် နိုင် မှု: ပိုမို သောကြောင့် ဖြစ်သည်။

အိမ်မှူးကိစ္စ

- အိမ်မှူးကိစ္စမှာ အပျိုးသား၊ ပျား၊ နှင်း၊ အပျိုးသမီး၊ ဖျားသတ် အဆင့် (၈) တွင် အိမ်မှူးကိစ္စကို ဖြေရှင်းပေးပါသည်။ အကယ်၍ အဆင့် (၈) တွင် အိမ်မှူးကိစ္စကို ဖြေရှင်းပေးပါမည်ဆိုပါက အဆင့် (၈) တွင် အိမ်မှူးကိစ္စကို ဖြေရှင်းပေးပါမည်။ အဆင့် (၈) တွင် အိမ်မှူးကိစ္စကို ဖြေရှင်းပေးပါမည်။

၆.၃။ ချိတ်ဆက်မှုပြမြေပုံ



ချိတ်ဆက်မှုပြမြေပုံအားသုံးသပ်ချက်

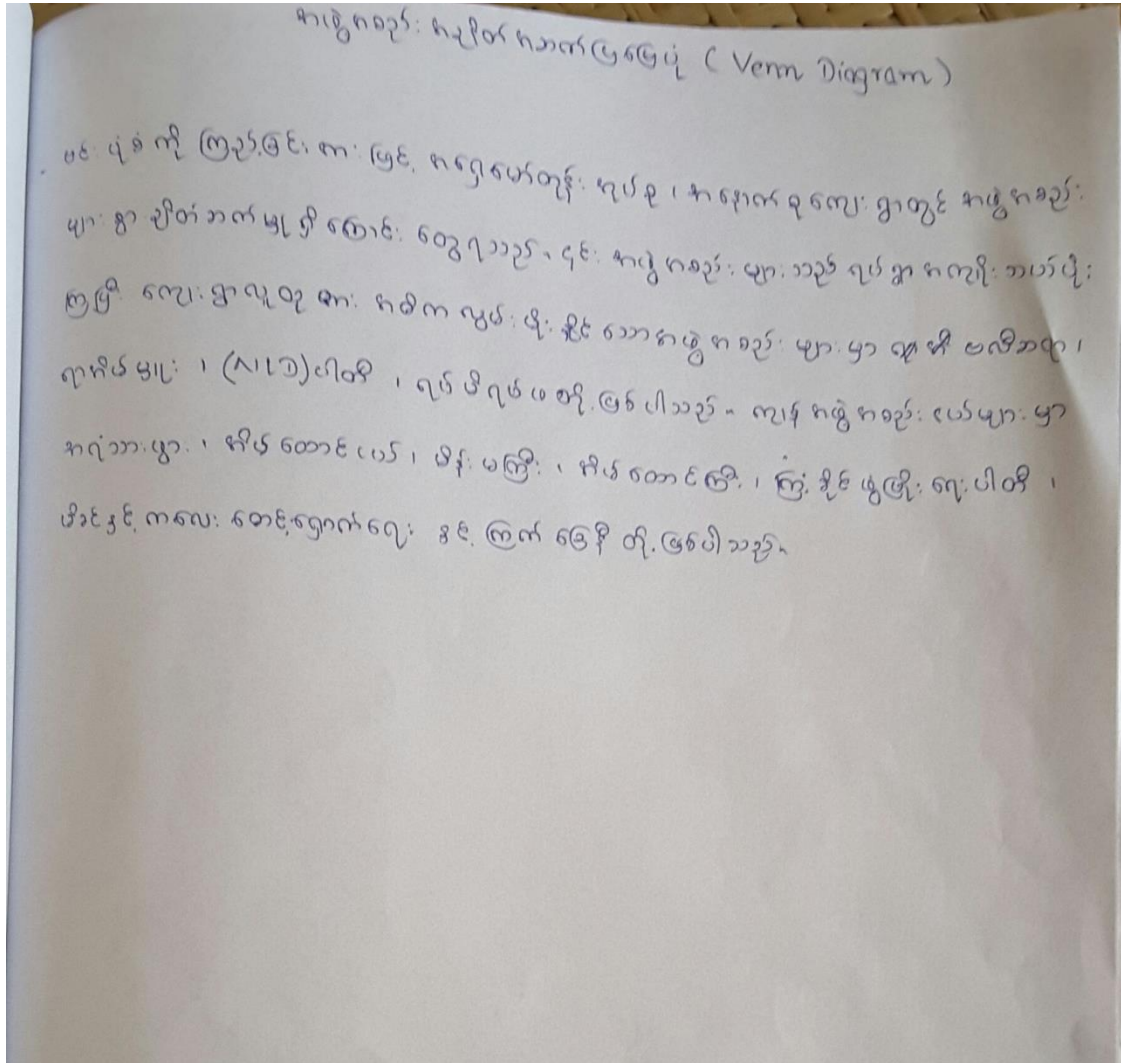

၆.၄။ ပြဿနာသစ်ပင်



ပြဿနာသစ်ပင်အားသုံးသပ်ချက်

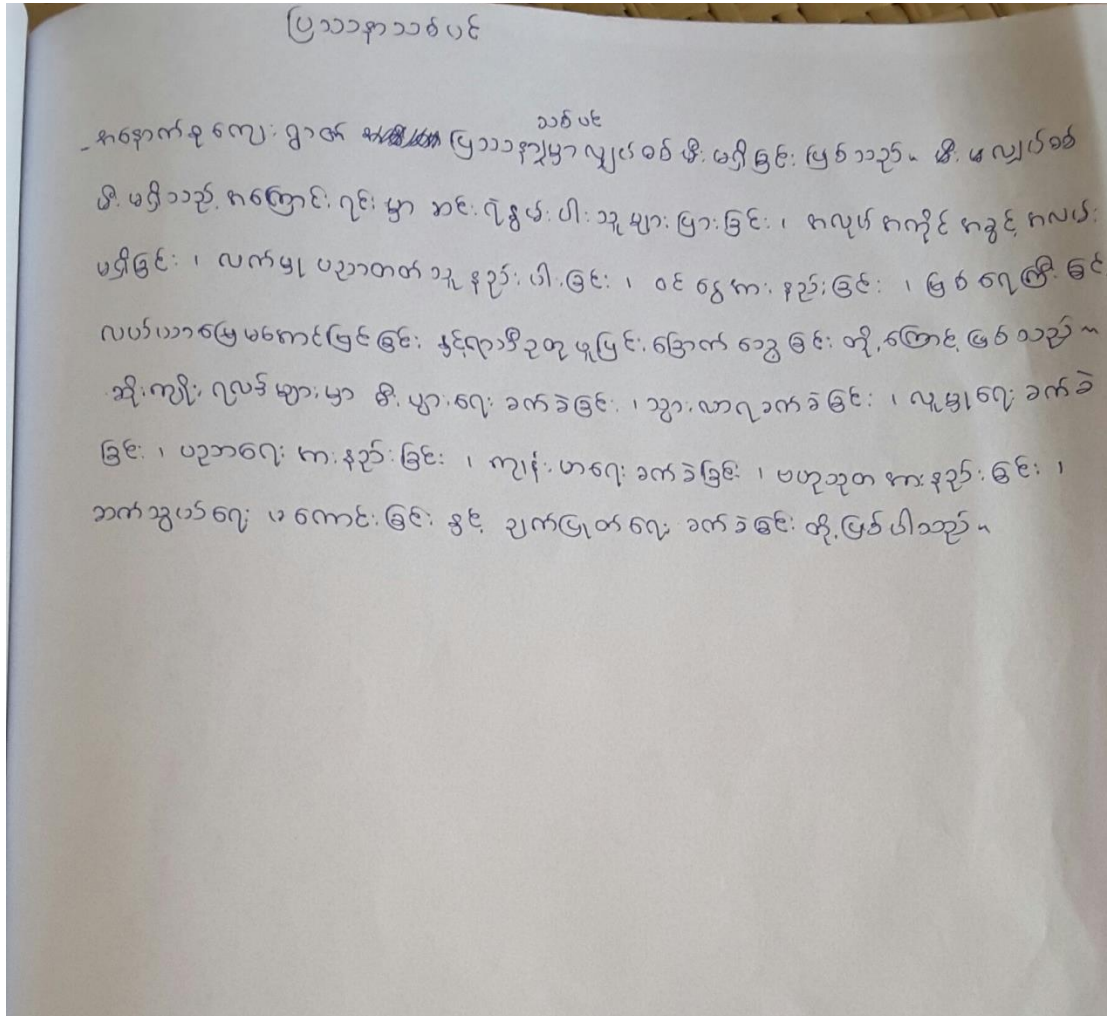

၆.၅။ ပင့်ကူအိမ်ပြုခြင်း

ပင့်ကူအိမ်ပြုခြင်း

အရှေ့မော်တုန်းအုပ်စု အနောက်စုကျေးရွာ

- ၁) ဦးဆောင်နိုင်မှု
- ၂) ပညာရေး
- ၃) ကျန်းမာရေး
- ၄) အလုပ်အကိုင်အခွင့်အလမ်း
- ၅) စီးပွားရေး
- ၆) ဖူမှုရေး
- ၇) လုံခြုံမှု
- ၈) အုပ်ချုပ်ရေး
- ၉) သွားလာနိုင်မှု
- ၁၀) အိမ်မှုကိစ္စ

အညွှန်း:
 အမျိုးသား (—)
 အမျိုးသမီး (—)

၆.၆။ ဥစ္စာနေကြွယ်ဝမှုသတ်မှတ်ခြင်း

<p>အမျိုးအစား</p> <p>သတ်မှတ်ချက် / ညွှန်းကိန်းများ</p> <p>အိမ်ထောင်စု အရေအတွက်</p> <p>ဥစ္စာအိမ်</p>			
<p>ဥစ္စာခန့် ကြွယ်ဝ</p>	<p>ဥယျာဉ် (အခဲဆုံး ၅ ဧက) ၊ လယ် (အခဲဆုံး ၁၀ ဧက) ၊ နွား (အရားဆုံး ၃ ဧက) ၊ ကား ၊ ဆိုင်ကယ်၊ ဆော်လာဂျီ ၊ ကုန်ပစ္စည်း (စား) ၊ ဆန်ခက် ၊ ဝေါ့ချွေခက် ၊ လယ်ထွန်ခက်</p>	<p>၄</p>	<p>၄.၅</p>
<p>အလယ်အလတ်</p>	<p>ဥယျာဉ် (အခဲဆုံး ၂ ဧက) ၊ လယ် (အခဲဆုံး ၂ ဧက) ၊ နွား (အရားဆုံး ၂ ဧက) ၊ ဆိုင်ကယ် ၊ ဆော်လာဂျီ ၊ ကုန်ပစ္စည်း (ဆေး) ၊ ခက်ဗျေ ၊ ဆန်ခက် ၊ လယ်ထွန်ခက်</p>	<p>၄၆</p>	<p>၅၁.၇</p>
<p>ချွတ်</p>	<p>ဥယျာဉ် ၊ လယ်ပင် ၊ နွား ၊ ခြင်္သေ့ ၊ ခုတ်ပင်</p>	<p>၃၉</p>	<p>၄၃.၈</p>
<p>အလွန်ချွတ်</p>		<p>၈၉</p>	
<p>စုစုပေါင်း</p>		<p>၈၉</p>	<p>၁၀၀</p>

၈။ ကော်မတီဝင်များစာရင်း

အရှေ့မော်တုန်းအုပ်စု	ကော်မတီအဖွဲ့ဝင်များ	အနောက်မော်တုန်း
ဒီ/ထောက်ဥက္ကဋ္ဌ	- ဦးစောဝင်း - ဒေါ်သန်းထန်း	
အကြံပြုတိုင်ကြားရေး တာဝန်ခံ	- ဒေါ်မိုးသူဇာမြင့် - ဦးသိန်းမောင်စိုး	
စောင့်ကြည့်ကြီးကြပ်ရေး ဆက်ကော်မတီ	- ဒေါ်လှော်အေး - ဦးဇော်ဝင်း - ဦးထွန်းစော	
ဝယ်ယူရေးဆက်ကော်မတီ	- ဒေါ်သန်းအေး - ဦးထွန်းအေး - ဦးဇော်မင်းဦး	
ခရီးစဉ်	- ဦးမျိုးတင်	
ဖြူဖြူထိန်းသိမ်းရေး	- ဒေါ်တင်မူ - ဦးမင်းအောင်ဦး - ဦးဖောင်စို	
ဆေးနာရီထိန်း	- ဦးယင်းထွန်းဦး - မာတီကာဦး	

၁၀။ ကျေးရွာအချက်အလက်များ(ပုံစံ-၁)

လူထုဝဟိုပြုစီမံကိန်း၊ စီမံကိန်းလက်ခွဲ
အပိုင်း-၃ ၂၉.၉.၂၀၁၅

ပုံစံ-၁ ကျေးရွာအခြေခံအချက်အလက်များ (Form PC 1)

၁။ လယ်ဥယျာဉ်/ကျေးရွာတစ်ရွာသို့ ပထမဆုံး မိတ်ဆက်ခရီးသွားရောက်သောအခါ လူထုစည်းရုံးရေးမှူးသည် ကျေးရွာခေါင်းဆောင်များအားကျေးရွာအချက်အလက်များကိုပေးအောင်ပေးရန်အတွက်စီမံကိန်းမိတ်ဆက်အစည်းအဝေးပေးတောင်းဆိုရမည်။ စီမံကိန်းမိတ်ဆက်အစည်းအဝေးတွင် လူထုစည်းရုံးရေးမှူးသည် ဤအချက်အလက်များအားစစ်ဆေးပြီးမှန်ကန်အောင်ပြုလုပ်ရမည်။ ပြီးနောက်တွင် လူထုစည်းရုံးရေးမှူးမှ သတင်းအချက်အလက်ထဲသို့ Tablets မှတစ်ဆင့် ကျေးရွာအုပ်ချုပ်ရေးမှူးအဖွဲ့သို့

နာမည်: ဇော် နှစ်	ကျေးရွာအုပ်ချုပ်ရေးမှူး၏ ဝန်ထမ်းအမှတ်: ၀၉၂၄၅၅၅၅	လူထုစည်းရုံးရေးမှူး၏အမည်
ပြည်နယ်/တိုင်းဒေသကြီး: မန္တလေး	မြို့နယ်: မန္တလေးမြို့	ကျေးရွာအုပ်စု: ကျေးရွာအုပ်စု

က. လူဦးရေ

လူမျိုးစု	အိမ်ထောင်စုအရေအတွက်	ကိုးကွယ်သည့်ဘာသာ	အိမ်ထောင်စုအရေအတွက်
လူမျိုးစု (၁) - မန္တလေး	၇၆	ဘာသာ(၁) - ဗုဒ္ဓ	? ၇၆
လူမျိုးစု (၂) - မန္တလေး	၁၀	ဘာသာ(၂) - မုန်	? ၁၀
လူမျိုးစုရော		ဘာသာရော	

လူဦးရေ	အမျိုးသား(အရေအတွက်)	အမျိုးသမီး(အရေအတွက်)
၈၆	၅၄	၃၂
အိမ်ထောင်ဦးစီး	၆၈	၁၈

(ခ) လက်လှမ်းမီအသုံးပြုနိုင်သည့်အဆောက်အအုံများ

စာသင်ကျောင်း	အမှတ် ဖြစ်ပါ	ကျန်းမာရေး	အမှတ် ဖြစ်ပါ	ဘာသာရေးအဆောက်အအုံ	အမှတ် ဖြစ်ပါ
အထက်တန်းကျောင်း	<input type="checkbox"/>	ဆေးရုံ	<input type="checkbox"/>	စေတီ	<input type="checkbox"/>
အလယ်တန်းကျောင်း	<input type="checkbox"/>	ကျန်းမာရေးဌာန	<input type="checkbox"/>	ဘုန်းကြီးကျောင်း	<input type="checkbox"/>
မူလတန်းကျောင်း	<input type="checkbox"/>	ကျန်းမာရေးဌာနခွဲ	<input type="checkbox"/>	ဟိန္ဒူဘုရားကျောင်း	<input type="checkbox"/>
မူကြိုကျောင်း	<input type="checkbox"/>	ဆေးပေးခန်း	<input type="checkbox"/>	ရေစက်ကျောင်း	<input type="checkbox"/>
အခြား	<input checked="" type="checkbox"/>	အခြား	<input type="checkbox"/>	ဗလီ	<input checked="" type="checkbox"/>
				အခြား	<input type="checkbox"/>
မှတ်ချက်		မှတ်ချက်		မှတ်ချက်	
မူကြိုကျောင်း					



 လူထုဝဟိုပြုစီမံကိန်း၊ စီမံကိန်းလက်ဖွဲ့
 အပိုင်း-၃ ၂၉.၉.၂၀၁၅

(ဂ) ကျွမ်းကျင်သူများမှတ်တမ်း ၊ ကျေးရွာတွင်နေထိုင်သော သို့မဟုတ် တခြားရွာမှလာရောက်သောကျွမ်းကျင်သူများ

(ခ) စာသင်ကျောင်း			(၂) ကျန်းမာရေး			(၃) လက်မှုပညာ	
	ရွာတွင်နေထိုင်သူ	အခြားရွာမှလာသူ		ရွာတွင်နေထိုင်သူ	အခြားရွာမှလာသူ		
မူလတန်းပြဆရာ၊ ဆရာမ	<input checked="" type="checkbox"/>	<input checked="" type="checkbox"/>	ဆရာဝန်	<input type="checkbox"/>	<input type="checkbox"/>	လက်သွား	<input checked="" type="checkbox"/>
အထက်တန်းပြဆရာ၊ ဆရာမ	<input type="checkbox"/>	<input type="checkbox"/>	လက်ထောက်ကျန်းမာရေးပျား	<input type="checkbox"/>	<input type="checkbox"/>	ပန်းရံ	<input checked="" type="checkbox"/>
အလယ်တန်းပြဆရာ၊ ဆရာမ	<input checked="" type="checkbox"/>	<input checked="" type="checkbox"/>	အမျိုးသမီးကျန်းမာရေးဆရာမ	<input type="checkbox"/>	<input type="checkbox"/>	လျှပ်စစ်ဆိုင်ရာ	<input type="checkbox"/>
မူကြံဆရာ၊ ဆရာမ	<input type="checkbox"/>	<input type="checkbox"/>	အရံသားဖွား	<input checked="" type="checkbox"/>	<input type="checkbox"/>	ရေပိုက်သွယ်သူ	<input type="checkbox"/>
အခြား	<input type="checkbox"/>	<input type="checkbox"/>	ပြည်သူ့ကျန်းမာရေးလုပ်သား (၁)/(၂)	<input type="checkbox"/>	<input type="checkbox"/>	စက်ပြင်ဆရာ	<input type="checkbox"/>
မှတ်ချက်				မှတ်ချက်		မှတ်ချက်	

(ဃ) ကျေးရွာသို့ ရောက်ရှိနိုင်သည့်လမ်းအခြေအနေ / ကျေးရွာတစ်ရွာသည် ၎င်း၏ကျေးရွာအုပ်စုနှင့် ဆက်သွယ်ထားသောလမ်းအခြေအနေ (အောက်ပါပုလိက်ကိုရိုင်းပါ)

ကျောက်ကြမ်းလမ်း: _____ ကတ္တရာလမ်း: _____ ကွန်ကရစ်လမ်း: _____ မော်တော်ဆိုင်ကယ်လမ်း: _____
 ကျောက်ခင်းလမ်း: _____ မြေသားလမ်း: _____ လူသွားလမ်း: _____ အခြား: _____

(င) ကျေးရွာဖွံ့ဖြိုးမှုစီမံချက်

(၁) လူထုဝဟိုပြုစီမံကိန်းမစတင်မှီ ဤကျေးရွာတွင်ကျေးရွာဖွံ့ဖြိုးမှု စီမံချက်ရှိခဲ့ပါသလား? ရိုင်းပါ မရှိပါ

(၂) ရှိခဲ့ပါလျှင် ဤစီမံချက်ကို မည်သည့် ခုနှစ်တွင်ပြင်ဆင်ခဲ့ပါသနည်း? နှစ်-----/မသိပါ

(၃) ဤစီမံချက်ကို မြို့နယ်မှအတည်ပြုခဲ့ပါသလား? ပြုခဲ့ပါသည်/မပြုခဲ့ပါ /မသိပါ

(စ) ခရီးအကွာအဝေး

(၁) ဤကျေးရွာ၏ဝဟိုမှ ၎င်းကျေးရွာအုပ်စု၏ဝဟိုအထိခရီးမိုင်မည်မျှကွာဝေးသနည်း? မိုင် ၅.၆၀၀ / မသိပါ

(၂) ဤကျေးရွာမှ ၎င်းကျေးရွာအုပ်စုဝဟိုအထိသွားလာရာတွင်ကြာမြင့်သည့်အချိန်

ခြောက်သွေ့ရာသီတွင်ကြာချိန် ----- ၅.၂၅ ----- ထော်လာရီ/မော်တော်ဆိုင်ကယ်/ခြေလျှင်/လား/မော်တော်ဘုတ်/အခြား: -----

မိုးရာသီတွင်ကြာချိန် ----- ၁၀.၂၅ ----- ထော်လာရီ/မော်တော်ဆိုင်ကယ်/ခြေလျှင်/လား/မော်တော်ဘုတ်/အခြား: -----

(ဆ) ပတ်ဝန်းကျင်ဆိုင်ရာသဘာဝဘေးအန္တရာယ် -

ဤကျေးရွာတွင်ရေကြီးခြင်းကဲ့သို့ သဘာဝဘေးအန္တရာယ်ကျရောက်ဖူးခြင်းရှိပါသလား။

မရှိပါ ရှိပါသည် ရှိလျှင်ဖော်ပြပါ ----- ၁၅.၀၅.၂၀၁၅ -----

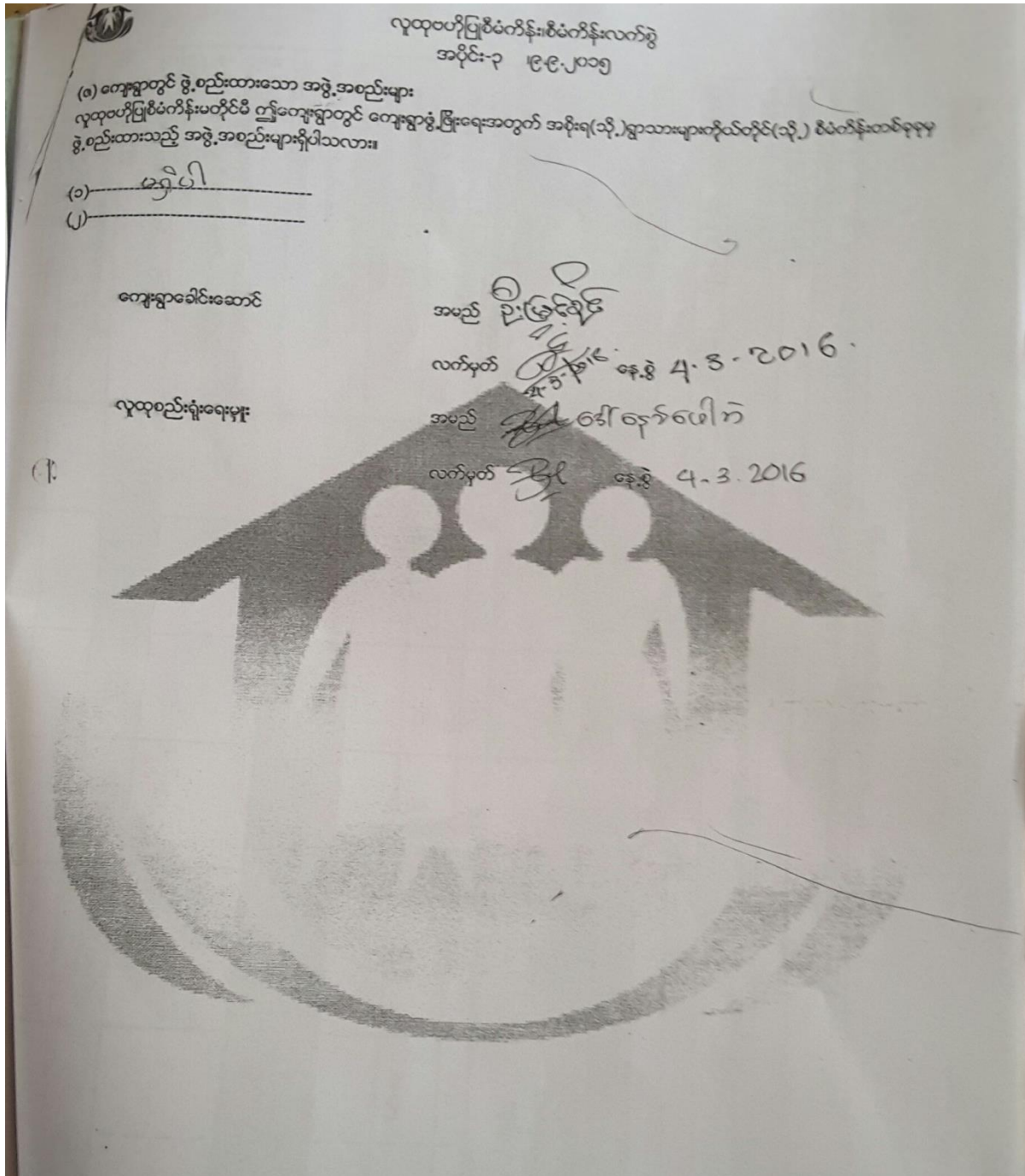

၁၁။ စီမံကိန်းစက်ဝန်းအချိန်ဇယား(ပုံစံ-၂)

လှထူးမြို့ပိတ်နိမ့်ပိတ်နိမ့်လက်စွဲ
အပိုင်း-၃

ပုံစံ ၈-၂ - ပိတ်နိမ့်စက်ဝန်းအချိန်ဇယား (PC 2)

လမ်းညွှန်ချက်အတိုင်းဆောင်ရွက်ရန်အတွက် လိုအပ်သည့်အချိန်ဇယား	ပိတ်နိမ့်စက်ဝန်းအချိန်ဇယား	ပြင်ဆင်ရေးအချိန်ဇယား	ကျေးရွာအုပ်စု
အကျဉ်းချုပ်ဖော်ပြချက်	ပိတ်နိမ့်စက်ဝန်းအချိန်ဇယား	ပြင်ဆင်ရေးအချိန်ဇယား	ကျေးရွာအုပ်စု
မူရင်း	၅-၃-၂၀၁၆	၅-၃-၂၀၁၆	ကျေးရွာအုပ်စု
ပြင်ဆင်ရေးအချိန်ဇယား	ကျေးရွာအုပ်စု	ကျေးရွာအုပ်စု	ကျေးရွာအုပ်စု

ပိတ်နိမ့်စက်ဝန်းအချိန်ဇယား	အချိန်ဇယား					လှည့်ကျစက်ဝန်းအချိန်ဇယား
	စတင်ချိန်	ပြီးသည့်ချိန်	အချိန်အကွာ	အချိန်အကွာ	အချိန်အကွာ	
၁. ကျေးရွာပိတ်နိမ့်စက်ဝန်းအချိန်ဇယား	၂၀၁၆	၅-၃-၂၀၁၆	၂၅	၅	၅၉	၀၅ ၅၉
၂. ကျေးရွာပြင်ဆင်ရေးအချိန်ဇယား	၂၀၁၆	၅-၃-၂၀၁၆	၁၉	၃၀	၅၇	၀၅ ၅၇
၃. ကျေးရွာအုပ်စု လမ်းညွှန်ချက်အချိန်ဇယား						
၄. ပြင်ဆင်ရေးအချိန်ဇယား						
၅. ပြင်ဆင်ရေးအချိန်ဇယား						
၆. ပိတ်နိမ့်စက်ဝန်းအချိန်ဇယား						
၇. ပိတ်နိမ့်စက်ဝန်းအချိန်ဇယား						
၈. ပိတ်နိမ့်စက်ဝန်းအချိန်ဇယား						
၉. ပိတ်နိမ့်စက်ဝန်းအချိန်ဇယား						

၁၂။ ကျေးရွာဖွံ့ဖြိုးရေးအစီအစဉ်(ပုံစံ-၃)

လူထုဝဟ်ပြုစီမံကိန်း၊စီမံကိန်းလက်စွဲ
အပိုင်း-၃ ၂၉.၉.၂၀၁၅
ပုံစံ ၈-၃ ကျေးရွာဖွံ့ဖြိုးရေး ဦးစားပေးအစီအစဉ် (Form PC 3)

ဆွင်းဖြူ

လမ်းညွှန် အထောက်အကူပြုကော်မတီသည် အားလုံးသောအခက်အခဲအတားအဆီးများ၊ မသက်ဆိုင်သည့် လုပ်ငန်းများအားလုံးကိုဖော်ပြရမည်။ လူထုစည်းရုံးရေးပူး/ဝန်ထမ်း အမည် -	ကျော်/အဆင့်(၃)ကျေးရွာဖွံ့ဖြိုးရေးအစီအစဉ်အဖွဲ့ လူထုစည်းရုံးရေးပူးအကူအညီဖြင့် ဤပုံစံကိုပြည့်စုံအောင် ဖွံ့ဖြိုးမှုဦးစားပေးအစီအစဉ်များ၊လူထုဝဟ်ပြုစီမံကိန်း၏ ရန်ပုံငွေအရင်းအမြစ်နှင့် ၆၃/၆၄၃၅၅၀၀၀၀	ကျေးရွာစီမံကိန်း ဖြည့်သွင်းရမည်။ ရန်ပုံငွေအရင်းအမြစ်နှင့်
နေ့စွဲ - ၅.၂.၂၀၁၆	စက်ဝန်းအား အမှတ်ဖြစ်ပါ (V)၊စ စက်ဝန်း(၁) □ စက်ဝန်း(၂) □ စက်ဝန်း(၃) □ စက်ဝန်း(၄)	
ပြည်နယ်/တိုင်း ဝါဒ ဝါဒီ	ပြည်နယ် ဝါဒီ	ကျေးရွာအုပ်စု အဖွဲ့ဝင်များ ကျေးရွာ - နေရာက
က. အခက်အခဲအတားအဆီးများအားလုံးရှင်းလင်း - ယခုလက်ရှိအခြေအနေတွင်ဤကျေးရွာဖွံ့ဖြိုးတိုးတက်ရေးအတွက် အခက်အခဲအတားအဆီးများသည် မည်သည့်အခက်အခဲအတားအဆီးများ(အမျိုးသား/သမီး အနည်းဆုံးအခက်အခဲ ၅ ခုစီဖော်ပြပါ) အမျိုးသား အဖွဲ့မှတင်ပြသောအခက်အခဲအတားအဆီးများ အမျိုးသမီး အဖွဲ့မှတင်ပြသောအခက်အခဲအတားအဆီးများ		
၀ ဤ ချင်းဆက်လမ်းမကောင်းရှိ ဖြစ်ပွားရန်	၀ လျှပ်စစ်ဖိုက်ကြီးချက်ပြုတ်ခြင်း	၀
၂ စက်ရုံတည်ရာမရှိပါဘဲ ဝေရာချထား	၂ လက်မှုပညာပေးပို့ပေးခြင်း	၂
၃ လျှပ်စစ်ဖိုက်ကြီးချက်ပြုတ်ခြင်း	၃ ကျေးလက်ကျေးရွာဖွံ့ဖြိုးရေးအဖွဲ့	၃
၄ စက်ရုံတည်ရာမရှိပါဘဲ ဝေရာချထား	၄ စက်ရုံတည်ရာမရှိပါဘဲ ဝေရာချထား	၄
၅ ကျေးရွာအဖွဲ့အစည်းမရှိပါဘဲ	၅ လမ်းမကောင်းခြင်း	၅

ခ. မျှော်မှန်းခြင်း- နောင်လာမည့် (၅)နှစ် အတွင်း ကျေးရွာဖွံ့ဖြိုးရေး မျှော်မှန်းလျာထားချက်များအား တင်ပြပါ။

အမျိုးသားအဖွဲ့မှတင်ပြသောမျှော်မှန်းချက်များ	အမျိုးသမီးအဖွဲ့မှတင်ပြသောမျှော်မှန်းချက်များ
၀ လမ်းပန်းဆက်သွယ်ရေးကောင်းချင်	၀ ပညာရေးရရှိရန်
၂ စက်ရုံတည်ရာမရှိပါဘဲ ဝေရာချထား	၂ ကျေးရွာအဖွဲ့အစည်း
၃ ကျေးရွာအဖွဲ့အစည်းမရှိပါဘဲ	၃ ကျေးရွာအဖွဲ့အစည်း
၄ ကျေးရွာအဖွဲ့အစည်းမရှိပါဘဲ	၄ ကျေးရွာအဖွဲ့အစည်း
၅ ကျေးရွာအဖွဲ့အစည်းမရှိပါဘဲ	၅ ကျေးရွာအဖွဲ့အစည်း

ဂ. ဤကျေးရွာ၏ လာမည့် (၃)နှစ်အတွက် ဦးစားပေး ဖွံ့ဖြိုးတိုးတက်မှု လုပ်ငန်း အစီအစဉ်များအားဖော်ပြပါ။
(လူထုဝဟ်ပြုစီမံကိန်း ရန်ပုံငွေအတွက် အဆိုပြုသော အစီအစဉ်များကိုဦးစားပေး အဆင့်အလိုက်ဖော်ပြပြီး ကျန်လူထုဝဟ်ပြု စီမံကိန်း
ရန်ပုံငွေအရင်းအမြစ်နှင့် မပတ်သက်သည့်အစီအစဉ်များလည်းဖော်ပြရန်ဖြစ်သည်)

ကျေးရွာအတွက်ဦးစားပေးဖွံ့ဖြိုး တိုးတက်မှု လုပ်ငန်းစဉ်များ	အဆိုပြုသူ (အမျိုးသားများ/ အမျိုးသမီးများ/ အမျိုးသား+အမျိုးသမီး)	လူထုဝဟ်ပြုစီမံကိန်းအတွက်အဆိုပြု သည့်(ဦးစားပေးအဆင့်အလိုက်ဖော်ပြပါ)	ခန့်မှန်း ကုန်ကျ စရိတ် (ပေးရန်)	အကျိုးခံစား ခွင့်ရှိသူခန့် မှန်းခြေ အရေ အတွက်
၀ လျှပ်စစ်ဖိုက်	ကျား + ၀	၀	၈၀	၃၅၀
၂ လမ်း ပြုပြင်	ကျား + ၀	၂	၅၀	၄၀၀၀
၃ ကံတက်/ပေါင်း ကျား	ကျား + ၀	၂		

အောင်မြင်မှုရှိစေရန်အတွက်
အားပေးရအောင်

၄	လက်ရွေးစင်(ပတ်)	အား + ၀	၃		
၅	က ဇာတ်ကောင်	အား + ၅	၅		
၆	ကျွန်ုပ်တို့အားလုံး	အား + ၅	၄		

အောင်မြင်မှုရှိစေရန်အတွက်
အားပေးရအောင်

အောင်မြင်မှုရှိစေရန်အတွက်
အားပေးရအောင်

၁၃။ ကျေးရွာအုပ်စုစီမံကိန်းလုပ်ငန်းခွဲရွေးချယ်ခြင်း(ပုံစံ-၄)

လူထုတက်ပြန်ပုံစံ

ပုံစံ ၀-၄ ကျေးရွာအုပ်စုစီမံကိန်းလုပ်ငန်းခွဲရွေးချယ်ခြင်းပုံစံ

လမ်းညွှန်ချက်၊	ကျေးရွာအုပ်စုစီမံချက်ရေးဆွဲသည့်အစည်းအဝေးတွင် ဤပုံစံအားလူထုစည်းရုံးရေးမှူး	/ လက်ထောက်နည်းပညာမှူးတို့၏
အကူအညီဖြင့်ပြင်ဆင်ခြင်းရမည်၊ ဤပုံစံအားပြင်ဆင်ခြင်းပြီးပါက ကျေးရွာအုပ်စုဝန်ထမ်းတို့က တက်ရောက်ဆောင်ရွက်ရမည်		CF မှ
အချက်အလက်များကို MIS သို့ ထည့်သွင်းရမည်။		
ကျေးရွာစည်ရုံးရေးမှူး/ဝန်ထမ်းအမည်	ဒေါ်ခင်စိမာ၊ ဦးမျိုးဝေ	ဒေါ်ခင်ဖြူဖြူလင်း (TF)
နေ့စွဲ	10.3.2016	ဝက်စန်းအားအမှတ်ခြပ်ပေးပါ(✓) ဝက်စန်း(၁) အက်စန်း(၂) ဝက်စန်း(၃) ဝက်စန်း(၄)
ပြင်ဆင်/တိုင်း	တနင်္သာရီ	ကျေးရွာအုပ်စု နန္ဒီစက်တိုင်း၊ ကျေးရွာ

ကျေးရွာအမည်	ဆောင်ရွက်မည့် လုပ်ငန်းများ	အတိုင်းအတာ	ခန့်မှန်း တိုက်ရိုက်အကျိုး ခံစားခွင့်ရှိသူများ	အဆိုပြုထင်မြင်ချက်	ခန့်မှန်းကုန်ကျစရိတ်			
					စီမံကိန်းမှ ထည့်ဝင်မှု	ကျေးရွာမှ ထည့်ဝင်မှု	အခြားထည့်ဝင်မှု (ဖော်ပြပါ) ထည့်ဝင်ငွေ အမည်/အဖွဲ့	စုစုပေါင်း
ရွာမကျေးရွာ	ကျောင်းစာရိတ္တ နှစ် - မဲ	30 x 30	6000 ကို	ဥက္ကဋ္ဌ ဥပ အကျား + မ	70	-		
ကျေးမပြင်	ပျပ်စစ် ဖိတ်လင်းရေး		120 ဇာနည်	ဥက္ကဋ္ဌ ဥပ အကျား + မ	85	-		
နန္ဒီစက် ပြင်	ရွာထဲ လမ်း ကွန်ကရစ်	၂ ဖာလုံ	8000 ဇာနည်	ဥက္ကဋ္ဌ ဥပ အကျား + မ	100	-		
မာရွှေစု	စွဲချက် ရှေ့တွင်း မှာ တွင်း		398	ဥက္ကဋ္ဌ ဥပ အကျား + မ	40	-		
မာရွှေစက်စု	ကျောက်လွှာ ကျောက်	၂၄၀ x 1200 ကျယ် 18'	4000 ဇာနည်	ဥက္ကဋ္ဌ ဥပ အကျား + မ	80	-		

ရာထူးကျေးရွာအုပ်စု/ထောက်ကော်မတီဥက္ကဋ္ဌအမည် လက်မှတ် ရက်စွဲ

လူထုပတ်ဝန်းကျင်ထိခိုက်မှုကင်းရှင်းရေးအစီအစဉ်

ပုံစံ ၈-၄ ကျေးရွာအုပ်စုစီမံကိန်းလုပ်ငန်းခွဲရွေးချယ်ခြင်းပုံစံ

လမ်းညွှန်ချက်၊ အကူအညီပြင်ဆင်မှု၊ အချက်အလက်များကို MIS သို့ ထည့်သွင်းရမည်။	ကျေးရွာအုပ်စုစီမံကိန်းရေးဆွဲရေးအဖွဲ့ တို့ကတစ်ဆင့် ရွေးချယ်ခြင်း	ကျေးရွာအုပ်စုစီမံကိန်း အဖွဲ့ / လက်ထောက်နည်းပညာမှူးတို့၏ အကြံပေးချက်	CF မှ
ကျေးရွာအုပ်စုစီမံကိန်းအမည်	၆၃(ခ) နယ်၊ နယ်၊ မြို့၊ ကျေးရွာအုပ်စု အမည် (CTF)		
နေ့စွဲ	၂၀၁၆.၁၁.၂၀	ကော်မရှင်အဖွဲ့ဝင်များ (✓) ဝက်စပိုင် (၁)၊ အစီအစဉ် (၂)၊ ဝက်စပိုင် (၃)၊ ဝက်စပိုင် (၄)	
ပြင်ဆင်/တိုင်	ပြန်	ကျေးရွာအုပ်စု	

ကျေးရွာအမည်	အောက်ရွက်မည် လုပ်ငန်းများ	အပိုင်အတာ	ခန့်မှန်း တိုက်ရိုက်အကျိုး ခံစားရရှိသူများ	အဆိုပြုထပ်ပြသ	ခန့်မှန်းကုန်ကျစရိတ်			စုစုပေါင်း
					စီမံကိန်းမှ ထည့်ဝင်မှု	ကျေးရွာမှ ထည့်ဝင်မှု	အခြားထည့်ဝင်မှု (ဖော်ပြပါ) ထည့်ဝင်ငွေ အမည်/အဖွဲ့	
ကဒဲလိတ်	ပျော်စမ်း ဇီးလင်း		၃၅၆	ကျေး ဇာ ကျေး+မ	၂၀၀	-		
မြို့နယ်	ကျေးစား ကျေးစား		၈၀	ကျေး ဇာ ကျေး+မ	၅၀	-		
ထုံနွယ်	မင်းတပ် ကျေးစား	၁၄' x ၁၂၀'		ကျေး ဇာ ကျေး+မ	၅၀	-		
ရပုံ	ကျေးစား ကျေးစား	၁၀' x ၁၀'	ကျေးစား	ကျေး ဇာ ကျေး+မ	၁၀၀	-		
မြို့နယ်	ကျေးစား ကျေးစား	၁၂၀' x ၈၀'	၁၆၀	ကျေး ဇာ ကျေး+မ	၈၀	-		

၁၄။ အစည်းအဝေးမှတ်တမ်း

လူထုပတ်ပြုစီမံကိန်းစီမံကိန်းလက်ဖွဲ့
အပိုင်း-၃ ၂၉.၉.၂၀၁၅

ပုံစံ - ၈-၁၂ - အစည်းအဝေးတက်ရောက်သူများ (FORM PC 12)

လမ်းညွှန်၊ စီမံကိန်း အစည်းအဝေးအားလုံးတွင် အသုံးပြုရန်၊ လူထုပတ်ပြုစီမံကိန်းများက ကျေးရွာသို့ တွင်းဆင်းစဉ် စစ်ဆေး၍ ပုံစံ ၂ စီမံကိန်းတော်ဝန်အဖွဲ့ဝင်များပါ အစည်းအဝေးတက်ရောက်သူများစာရင်းကို ဖြည့်သွင်းရန်

စည်းရုံးရေးအမည် -

ရက်စွဲ ၄.၃.၂၀၁၆

စီမံကိန်းတော်ဝန်အဖွဲ့ဝင်ဖြစ်မှု (✓) စက်ဝန်း(၁) စက်ဝန်း(၂) စက်ဝန်း(၃) စက်ဝန်း(၄)

ဖြည့်နှယ်/ ထိုင်ဆောင်ကြီး - တနင်္သာရီ မြို့နယ် - တနင်္သာရီ ကျေးရွာအုပ်စု - အရှေ့ပင်လယ်ကျွန်း ကျေးရွာ - အရှေ့ပင်လယ်ကျွန်း

စဉ်	အမည်	ကျား (✓)	မ (✓)	အိမ်ထောင်စုကိုယ်စားလှယ် (✓) ^(၁)	လူမျိုး	လက်မှတ်
၂၇.	ဒေါ်ဇော်		✓	✓	ဗမာ	✓
၂၈.	ဒေါ်မယ်အောင်		✓	✓	ဗမာ	✓
၂၉.	အိကစိန်		✓	✓	ဗမာ	✓
၃၀.	မေမေ		✓	✓	ဗမာ	✓
၃၁.	အုန်းစိန်		✓	✓	ဗမာ	✓
၃၂.	အောင်စိန်		✓	✓	ဗမာ	✓
၃၃.	ဒေါ်အိန်		✓	✓	ဗမာ	✓
၃၄.	အိန်စိန်		✓	✓	ဗမာ	✓

စုစုပေါင်း

(၁) အိမ်ထောင်စုစီးပွားရေးဦးစီးဌာန/အမျိုးသား/အမျိုးသမီး အိမ်ထောင်စု တစ်စုကို ကိုယ်စားပြုသူသည်သူမဆို အမှတ်ဖြည့်ပါ။

လူထုပတ်ပြုစီမံကိန်းစီမံကိန်းလက်ဖွဲ့
အပိုင်း-၃ ၂၉.၉.၂၀၁၅

ပုံစံ - ၈-၁၂ - အစည်းအဝေးတက်ရောက်သူများ (FORM PC 12)

လမ်းညွှန်၊ စီမံကိန်း အစည်းအဝေးအားလုံးတွင် အသုံးပြုရန်၊ လူထုပတ်ပြုစီမံကိန်းများက ကျေးရွာသို့ တွင်းဆင်းစဉ် စစ်ဆေး၍ ပုံစံ ၂ စီမံကိန်းတော်ဝန်အဖွဲ့ဝင်များပါ အစည်းအဝေးတက်ရောက်သူများစာရင်းကို ဖြည့်သွင်းရန်

စည်းရုံးရေးအမည် -

ရက်စွဲ ၄.၃.၂၀၁၆

စီမံကိန်းတော်ဝန်အဖွဲ့ဝင်ဖြစ်မှု (✓) စက်ဝန်း(၁) စက်ဝန်း(၂) စက်ဝန်း(၃) စက်ဝန်း(၄)

ဖြည့်နှယ်/ ထိုင်ဆောင်ကြီး - တနင်္သာရီ မြို့နယ် - တနင်္သာရီ ကျေးရွာအုပ်စု - အရှေ့ပင်လယ်ကျွန်း ကျေးရွာ - အရှေ့ပင်လယ်ကျွန်း

စဉ်	အမည်	ကျား (✓)	မ (✓)	အိမ်ထောင်စုကိုယ်စားလှယ် (✓) ^(၁)	လူမျိုး	လက်မှတ်
၁၄.	ဒေါ်သန်းသန်းစွေ		✓	✓	ဗမာ	✓
၁၅.	သန်းမြိုင်		✓	✓	ဗမာ	✓
၁၆.	အောင်မာစွေ		✓	✓	ဗမာ	✓
၁၇.	သန်းမြိုင်		✓	✓	ဗမာ	✓
၁၈.	ခင်မာစွေ		✓	✓	ဗမာ	✓
၁၉.	ဝင်းဝင်းမြိုင်		✓	✓	ဗမာ	✓
၂၀.	အောင်စိန်		✓	✓	ဗမာ	✓
၂၁.	စောရှင်		✓	✓	ဗမာ	✓
၂၂.	တင်မျှ		✓	✓	ဗမာ	✓
၂၃.	လှလှစင်		✓	✓	ဗမာ	✓
၂၄.	စင်မာအိန်		✓	✓	ဗမာ	✓
၂၅.	စန်းစိန်		✓	✓	ဗမာ	✓
၂၆.	မေမေ		✓	✓	ဗမာ	✓

စုစုပေါင်း

(၁) အိမ်ထောင်စုစီးပွားရေးဦးစီးဌာန/အမျိုးသား/အမျိုးသမီး အိမ်ထောင်စု တစ်စုကို ကိုယ်စားပြုသူသည်သူမဆို အမှတ်ဖြည့်ပါ။

လူထုပတ်ပြုစီမံကိန်း/စီမံကိန်းလက်ခွဲ
အပိုင်း-၃ ၂၉.၉.၂၀၁၅

ပုံစံ - ၈-၁၂ - အစည်းအဝေးတက်ရောက်သူများ (FORM PC 12)

လမ်းညွှန်၊ စီမံကိန်း အစည်းအဝေးအားလုံးတွင် အသုံးပြုရန်၊ လူထုပတ်ပြုရေးရာက ကျေးဇူးတင် ကြားဆင်းစဉ် စစ်ဆေး၍ ပုံစံ ၂ စီမံကိန်းတက်ဝန်းအမျိုးအယားပါ အစည်းအဝေးတက်ရောက်သူများစာရင်းကို ဖြည့်သွင်းရန်
စည်းရုံးရေးမှူးအမည် _____
ရက်စွဲ၊ ၄.၃.၂၀၁၆ _____
ပြည်နယ်/တိုင်းဒေသကြီး - တနင်္သာရီ _____ မြို့နယ် - တနင်္သာရီ _____ ကျေးရွာအုပ်စု - အရှေ့ပင်လယ် _____ ကျေးရွာ - အလှူဘက်စု _____

စဉ်	အမည်	ကျား (M)	မ (F)	အိမ်ထောင်စုကိုယ်စားလှယ် (Y) ^(၁)	လူမျိုး	လက်မှတ်
၁၀.	ဒေါ်ခင်မြင့်ခင်		✓	✓	ဗမာ	
၁၁.	ဒေါ်လှကျော်		✓	✓	မ	
၁၂.	စိုးစိုးလှိုင်		✓	✓	မ	
၁၃.	ဒေါ်ခင်မြင့်		✓	✓	မ	
၁၄.	မောင်မောင်		✓	✓	မ	
၁၅.	ခင်စန်းစိန်		✓	✓	မ	
၁၆.	ဗုဒ္ဓဝေ		✓	✓	မ	
၁၇.	နွဲ့နွဲ့		✓	✓	မ	
၁၈.	အောင်အောင်		✓	✓	မ	
၁၉.	အောင်အောင်		✓	✓	မ	
၂၀.	အောင်အောင်		✓	✓	မ	
၂၁.	မြင့်မြင့်		✓	✓	မ	
၂၂.	သောင်းသောင်း		✓	✓	မ	

စုစုပေါင်း _____

(၁) အိမ်ထောင်စဉ်စီမံကိန်းမလိုပဲ၊ အမျိုးသား/အမျိုးသမီး အိမ်ထောင်စု တစ်စုကို ကိုယ်စားပြုသူမည်သူမဆို အမှတ်ခြိမ်းပါ။

၂၀

လူထုပတ်ပြုစီမံကိန်း/စီမံကိန်းလက်ခွဲ
အပိုင်း-၃ ၂၉.၉.၂၀၁၅

ပုံစံ - ၈-၁၂ - အစည်းအဝေးတက်ရောက်သူများ (FORM PC 12)

လမ်းညွှန်၊ စီမံကိန်း အစည်းအဝေးအားလုံးတွင် အသုံးပြုရန်၊ လူထုပတ်ပြုရေးရာက ကျေးဇူးတင် ကြားဆင်းစဉ် စစ်ဆေး၍ ပုံစံ ၂ စီမံကိန်းတက်ဝန်းအမျိုးအယားပါ အစည်းအဝေးတက်ရောက်သူများစာရင်းကို ဖြည့်သွင်းရန်
စည်းရုံးရေးမှူးအမည် _____
ရက်စွဲ၊ ၄.၃.၂၀၁၆ _____
ပြည်နယ်/တိုင်းဒေသကြီး - တနင်္သာရီ _____ မြို့နယ် - တနင်္သာရီ _____ ကျေးရွာအုပ်စု - အရှေ့ပင်လယ် _____ ကျေးရွာ - အလှူဘက်စု _____

စဉ်	အမည်	ကျား (M)	မ (F)	အိမ်ထောင်စုကိုယ်စားလှယ် (Y) ^(၁)	လူမျိုး	လက်မှတ်
၂၄.	ဒေါ်ခင်မြင့်		✓	✓	ဗမာ	
၂၅.	အောင်အောင်		✓	✓	မ	
၂၆.	အောင်အောင်		✓	✓	မ	
၂၇.	အောင်အောင်		✓	✓	မ	
၂၈.	အောင်အောင်		✓	✓	မ	
၂၉.	အောင်အောင်		✓	✓	မ	
၃၀.	အောင်အောင်		✓	✓	မ	
၃၁.	အောင်အောင်		✓	✓	မ	
၃၂.	အောင်အောင်		✓	✓	မ	
၃၃.	အောင်အောင်		✓	✓	မ	
၃၄.	အောင်အောင်		✓	✓	မ	
၃၅.	အောင်အောင်		✓	✓	မ	
၃၆.	အောင်အောင်		✓	✓	မ	
၃၇.	အောင်အောင်		✓	✓	မ	
၃၈.	အောင်အောင်		✓	✓	မ	
၃၉.	အောင်အောင်		✓	✓	မ	
၄၀.	အောင်အောင်		✓	✓	မ	

စုစုပေါင်း _____

(၁) အိမ်ထောင်စဉ်စီမံကိန်းမလိုပဲ၊ အမျိုးသား/အမျိုးသမီး အိမ်ထောင်စု တစ်စုကို ကိုယ်စားပြုသူမည်သူမဆို အမှတ်ခြိမ်းပါ။

၂၀

လူထုပတ်ဝန်းကျင်ထိခိုက်စွန့်ခွာမှု
အပိုင်း-၃ ၂၀၂၀.၂၀၁၅

ပုံစံ - ၀-၁၂ - အစည်းအဝေးတက်ရောက်သူများ (FORM PC 12)

လမ်းညွှန်၊ စီမံကိန်း အစည်းအဝေးအားလုံးတွင် အသုံးပြုရန် လူထုပတ်ဝန်းကျင်ထိခိုက်စွန့်ခွာမှု ကျေးဇူးတင် ကျွမ်းကျင်စွာ စစ်ဆေး၍ ပုံစံ ၂ စီမံကိန်းစက်ဝန်းအချိန်ဇယားပါ အစည်းအဝေးတက်ရောက်သူများစာရင်းကို ဖြည့်သွင်းရန်

စည်းရုံးရေးမှူးအမည် - _____

ရက်စွဲ ၅.၂.၂၀၂၀

စီမံကိန်းစက်ဝန်းအမှတ်(၁) (၂) (၃) (၄) (၅) (၆) (၇) (၈) (၉) (၁၀) (၁၁) (၁၂) (၁၃) (၁၄) (၁၅) (၁၆) (၁၇) (၁၈) (၁၉) (၂၀)

မြို့နယ်/ တိုင်းဒေသကြီး - တနင်္သာရီ မြို့နယ် - တနင်္သာရီ ကျေးရွာအုပ်စု - အရှေ့မြောက်တိုင်း ကျေးရွာ - အရှေ့မြောက်တိုင်း

စဉ်	အမည်	ကျား (✓)	မ (✓)	အိမ်ထောင်စုကိုယ်စားလှယ်(✓) ^(၁)	လူမျိုး	လက်မှတ်
၇၄	ဦးစောဇော်လှိုင်	✓	✓	✓	ဗမာ	[Handwritten signatures]
၇၅	ဦးစောဇော်လှိုင်	✓	✓	✓	ဗမာ	
၇၆	ဦးစောဇော်လှိုင်	✓	✓	✓	ဗမာ	
၇၇	ဦးစောဇော်လှိုင်	✓	✓	✓	ဗမာ	
၇၈	ဦးစောဇော်လှိုင်	✓	✓	✓	ဗမာ	
၇၉	ဦးစောဇော်လှိုင်	✓	✓	✓	ဗမာ	

(၁) အိမ်ထောင်စုကိုယ်စားလှယ်အဖြစ် အမျိုးသား/အမျိုးသမီး အိမ်ထောင်စု တစ်စုကို ကိုယ်စားပြုသူပုဂ္ဂိုလ်အဖြစ် အမှတ်ပြုရမည်။

လူထုပတ်ဝန်းကျင်ထိခိုက်စွန့်ခွာမှု
အပိုင်း-၃ ၂၀၂၀.၂၀၁၅

ပုံစံ - ၀-၁၂ - အစည်းအဝေးတက်ရောက်သူများ (FORM PC 12)

လမ်းညွှန်၊ စီမံကိန်း အစည်းအဝေးအားလုံးတွင် အသုံးပြုရန် လူထုပတ်ဝန်းကျင်ထိခိုက်စွန့်ခွာမှု ကျေးဇူးတင် ကျွမ်းကျင်စွာ စစ်ဆေး၍ ပုံစံ ၂ စီမံကိန်းစက်ဝန်းအချိန်ဇယားပါ အစည်းအဝေးတက်ရောက်သူများစာရင်းကို ဖြည့်သွင်းရန်

စည်းရုံးရေးမှူးအမည် - ဒေါ်ခင်စုစုစု ဦးစောဇော်လှိုင်

ရက်စွဲ ၅.၂.၂၀၂၀

စီမံကိန်းစက်ဝန်းအမှတ်(၁) (၂) (၃) (၄) (၅) (၆) (၇) (၈) (၉) (၁၀) (၁၁) (၁၂) (၁၃) (၁၄) (၁၅) (၁၆) (၁၇) (၁၈) (၁၉) (၂၀)

မြို့နယ်/ တိုင်းဒေသကြီး - တနင်္သာရီ မြို့နယ် - တနင်္သာရီ ကျေးရွာအုပ်စု - အရှေ့မြောက်တိုင်း ကျေးရွာ - အရှေ့မြောက်တိုင်း

စဉ်	အမည်	ကျား (✓)	မ (✓)	အိမ်ထောင်စုကိုယ်စားလှယ်(✓) ^(၁)	လူမျိုး	လက်မှတ်
၁	ဦးစောဇော်လှိုင်	✓	✓	✓	ဗမာ	[Handwritten signatures]
၂	ဦးစောဇော်လှိုင်	✓	✓	✓	ဗမာ	
၃	ဦးစောဇော်လှိုင်	✓	✓	✓	ဗမာ	
၄	ဦးစောဇော်လှိုင်	✓	✓	✓	ဗမာ	
၅	ဦးစောဇော်လှိုင်	✓	✓	✓	ဗမာ	
၆	ဦးစောဇော်လှိုင်	✓	✓	✓	ဗမာ	
၇	ဦးစောဇော်လှိုင်	✓	✓	✓	ဗမာ	
၈	ဦးစောဇော်လှိုင်	✓	✓	✓	ဗမာ	
၉	ဦးစောဇော်လှိုင်	✓	✓	✓	ဗမာ	
၁၀	ဦးစောဇော်လှိုင်	✓	✓	✓	ဗမာ	
၁၁	ဦးစောဇော်လှိုင်	✓	✓	✓	ဗမာ	
၁၂	ဦးစောဇော်လှိုင်	✓	✓	✓	ဗမာ	
၁၃	ဦးစောဇော်လှိုင်	✓	✓	✓	ဗမာ	
၁၄	ဦးစောဇော်လှိုင်	✓	✓	✓	ဗမာ	

(၁) အိမ်ထောင်စုကိုယ်စားလှယ်အဖြစ် အမျိုးသား/အမျိုးသမီး အိမ်ထောင်စု တစ်စုကို ကိုယ်စားပြုသူပုဂ္ဂိုလ်အဖြစ် အမှတ်ပြုရမည်။

လူထုဝဟိုပြုစီမံကိန်းစီမံကိန်းလက်ဖွဲ့
အပိုင်း-၃ ၂၉.၉.၂၀၁၅

ပုံစံ - ၀-၁၂ - အစည်းအဝေးတက်ရောက်သူများ (FORM PC 12)

လမ်းညွှန်၊ စီမံကိန်း အစည်းအဝေးအားလုံးတွင် အသုံးပြုရန်၊ လူထုစည်းရုံးရေးမှူးက ကျော့ရွာသို့ ကွင်းဆင်းစဉ် စစ်ဆေး၍ ပုံစံ ၂ စီမံကိန်းစက်ဝန်းအချိန်ဇယားပါ အစည်းအဝေးတက်ရောက်သူများစာရင်းကို ဖြည့်သွင်းရန်

စည်းရုံးရေးမှူးအမည် _____

ရက်စွဲ၊ ၅-၃-၂၀၁၆

စီမံကိန်းစက်ဝန်းအမှတ်(၇) စက်ဝန်း(၁) စက်ဝန်း(၂) စက်ဝန်း(၃) စက်ဝန်း(၄)

ပြည်နယ်/ တိုင်းဒေသကြီး - တနင်္သာရီ၊ ညွှန်မှူး - တနင်္သာရီ၊ ကျေးရွာအုပ်စု - အကျွန်းကျေးရွာ၊ ကျေးရွာ - အကျွန်းကျေးရွာ

စဉ်	အမည်	ကျား (V)	မ (V)	အိမ်ထောင်စုကိုယ်စားလှယ်(V) ^(၁)	လူမျိုး	လက်မှတ်
၂၇	ဒေါ်ဝင်းဝင်းမြင့်		✓		ဗမာ	
၂၈	ဒေါ်သန်းမြင့်		✓		ဗမာ	ဝင်းမြင့်
၂၉	ဒေါ်လှစန်း		✓		ဗမာ	သန်းမြင့်
၃၀	ဒေါ်ခင်စိန်		✓	✓	ဗမာ	လှစန်း
၃၁	ဒေါ်သန်းစိန်		✓	✓	ဗမာ	သန်းစိန်
၃၂	ဒေါ်စုစု		✓	✓	ဗမာ	စုစု
၃၃	ဒေါ်ခင်စုစု		✓	✓	ဗမာ	ခင်စုစု
၃၄	ဒေါ်မြစုစု		✓	✓	ဗမာ	မြစုစု
၃၅	ဒေါ်လှစုစု		✓	✓	ဗမာ	လှစုစု
၃၆	ဒေါ်ခင်စုစု		✓	✓	ဗမာ	ခင်စုစု
၃၇	ဒေါ်စုစု		✓	✓	ဗမာ	စုစု
၃၈	ဒေါ်စုစု		✓	✓	ဗမာ	စုစု
၃၉	ဒေါ်စုစု		✓	✓	ဗမာ	စုစု
၄၀	ဒေါ်စုစု		✓	✓	ဗမာ	စုစု

စုစုပေါင်း _____

(၁) အိမ်ထောင်စုစီမံခြင်းရန်မလိုပါ။ အမျိုးသား/အမျိုးသမီး အိမ်ထောင်စု တစ်စုကို ကိုယ်စားပြုသူသည်သူမတို့ အမှတ်ပြုရပါမည်။

လူထုဝဟိုပြုစီမံကိန်းစီမံကိန်းလက်ဖွဲ့
အပိုင်း-၃ ၂၉.၉.၂၀၁၅

ပုံစံ - ၀-၁၂ - အစည်းအဝေးတက်ရောက်သူများ (FORM PC 12)

လမ်းညွှန်၊ စီမံကိန်း အစည်းအဝေးအားလုံးတွင် အသုံးပြုရန်၊ လူထုစည်းရုံးရေးမှူးက ကျော့ရွာသို့ ကွင်းဆင်းစဉ် စစ်ဆေး၍ ပုံစံ ၂ စီမံကိန်းစက်ဝန်းအချိန်ဇယားပါ အစည်းအဝေးတက်ရောက်သူများစာရင်းကို ဖြည့်သွင်းရန်

စည်းရုံးရေးမှူးအမည် _____

ရက်စွဲ၊ ၅-၃-၂၀၁၆

စီမံကိန်းစက်ဝန်းအမှတ်(၇) စက်ဝန်း(၁) စက်ဝန်း(၂) စက်ဝန်း(၃) စက်ဝန်း(၄)

ပြည်နယ်/ တိုင်းဒေသကြီး - တနင်္သာရီ၊ ညွှန်မှူး - တနင်္သာရီ၊ ကျေးရွာအုပ်စု - အကျွန်းကျေးရွာ၊ ကျေးရွာ - အကျွန်းကျေးရွာ

စဉ်	အမည်	ကျား (V)	မ (V)	အိမ်ထောင်စုကိုယ်စားလှယ်(V) ^(၁)	လူမျိုး	လက်မှတ်
၁	ဒေါ်စုစု		✓	✓	ဗမာ	စုစု
၂	ဒေါ်စုစု		✓	✓	ဗမာ	စုစု
၃	ဒေါ်စုစု		✓	✓	ဗမာ	စုစု
၄	ဒေါ်စုစု		✓	✓	ဗမာ	စုစု
၅	ဒေါ်စုစု		✓	✓	ဗမာ	စုစု
၆	ဒေါ်စုစု		✓	✓	ဗမာ	စုစု
၇	ဒေါ်စုစု		✓	✓	ဗမာ	စုစု
၈	ဒေါ်စုစု		✓	✓	ဗမာ	စုစု
၉	ဒေါ်စုစု		✓	✓	ဗမာ	စုစု
၁၀	ဒေါ်စုစု		✓	✓	ဗမာ	စုစု
၁၁	ဒေါ်စုစု		✓	✓	ဗမာ	စုစု
၁၂	ဒေါ်စုစု		✓	✓	ဗမာ	စုစု
၁၃	ဒေါ်စုစု		✓	✓	ဗမာ	စုစု

စုစုပေါင်း _____

(၁) အိမ်ထောင်စုစီမံခြင်းရန်မလိုပါ။ အမျိုးသား/အမျိုးသမီး အိမ်ထောင်စု တစ်စုကို ကိုယ်စားပြုသူသည်သူမတို့ အမှတ်ပြုရပါမည်။

၁၅။ မှတ်တမ်းဓါတ်ပုံများ





၁၆။ VDP အရည်အသွေးထိန်းချုပ်မှု

