

မြည်ထောင်စုသမ္မတမြန်မာနိုင်ငံတော်အစိုးရ
 နိုင်ငံတော်ရေးရာ၊ မွေးမြူရေးနှင့် ဆည်မြောင်းဝန်ကြီးဌာန
 ကျေးလက်ဒေသဖွံ့ဖြိုးတိုးတက်ရေးဦးစီးဌာန
 တနင်္သာရီမြို့နယ်



လူထုမဟိုပြုစီမံကိန်း
 National Community Driven Development Project
 (NCDDP)



ကျေးရွာဖွံ့ဖြိုးရေးအစီအစဉ်
Village Development Plan (VDP)
ဟိန်းလတ်ကျေးရွာ၊ ကော့မပြင်းကျေးရွာအုပ်စု

၂၀၁၆ခုနှစ်၊

တနင်္သာရီမြို့

မာတိကာ

၁။	မြို့နယ်မြေပုံ	၃
၂။	ကျေးရွာအုပ်စုမြေပုံ(တည်နေရာ)	၄
၃။	အုပ်စုတွင်ပါဝင်သောကျေးရွာများစာရင်း	၅
၄။	ကျေးရွာအခြေခံအချက်အလက်များ	၆
၅။	လူထုပူးပေါင်းပါဝင်သော လူမှုဆန်းစစ်ခြင်းနှင့် အကဲဖြတ်ခြင်းလုပ်ငန်းစဉ်အကျဉ်းချုပ်ဇယား	၈
၆။	ကျေးရွာဖွံ့ဖြိုးရေးအစီအစဉ်အတွက်အသုံးပြုခဲ့သော PRA Toolsများနှင့် တစ်ခုချင်းအတွက်သုံးသပ်ချက်များ	၁၀
၇။	ကျေးရွာမျှော်မှန်းချက်နှင့် အခက်အခဲအားသုံးသပ်ခြင်း	-
၈။	ကော်မတီဝင်များစာရင်း	၂၀
၉။	ကျေးရွာလုပ်ငန်းခွဲအတည်ပြုခြင်းနှင့် ရွေးချယ်ခြင်း	-
၁၀။	ကျေးရွာအချက်အလက်များ(ပုံစံ-၁)	၂၁
၁၁။	စီမံကိန်းစက်ဝန်းအချိန်ဇယား(ပုံစံ-၂)	၂၄
၁၂။	ကျေးရွာဖွံ့ဖြိုးရေးဦးစားပေးအစီအစဉ်(ပုံစံ-၃)	၂၆
၁၃။	ကျေးရွာအုပ်စုစီမံကိန်းလုပ်ငန်းခွဲရွေးချယ်ခြင်း(ပုံစံ-၄)	၂၈
၁၄။	အစည်းအဝေးမှတ်တမ်း	၃၀
၁၅။	မှတ်တမ်းဓါတ်ပုံများ	၃၁
၁၆။	VDP အရည်အသွေးထိန်းချုပ်မှု	၃၃

၁။ တနင်္သာရီမြို့နယ်ပြ မြေပုံ

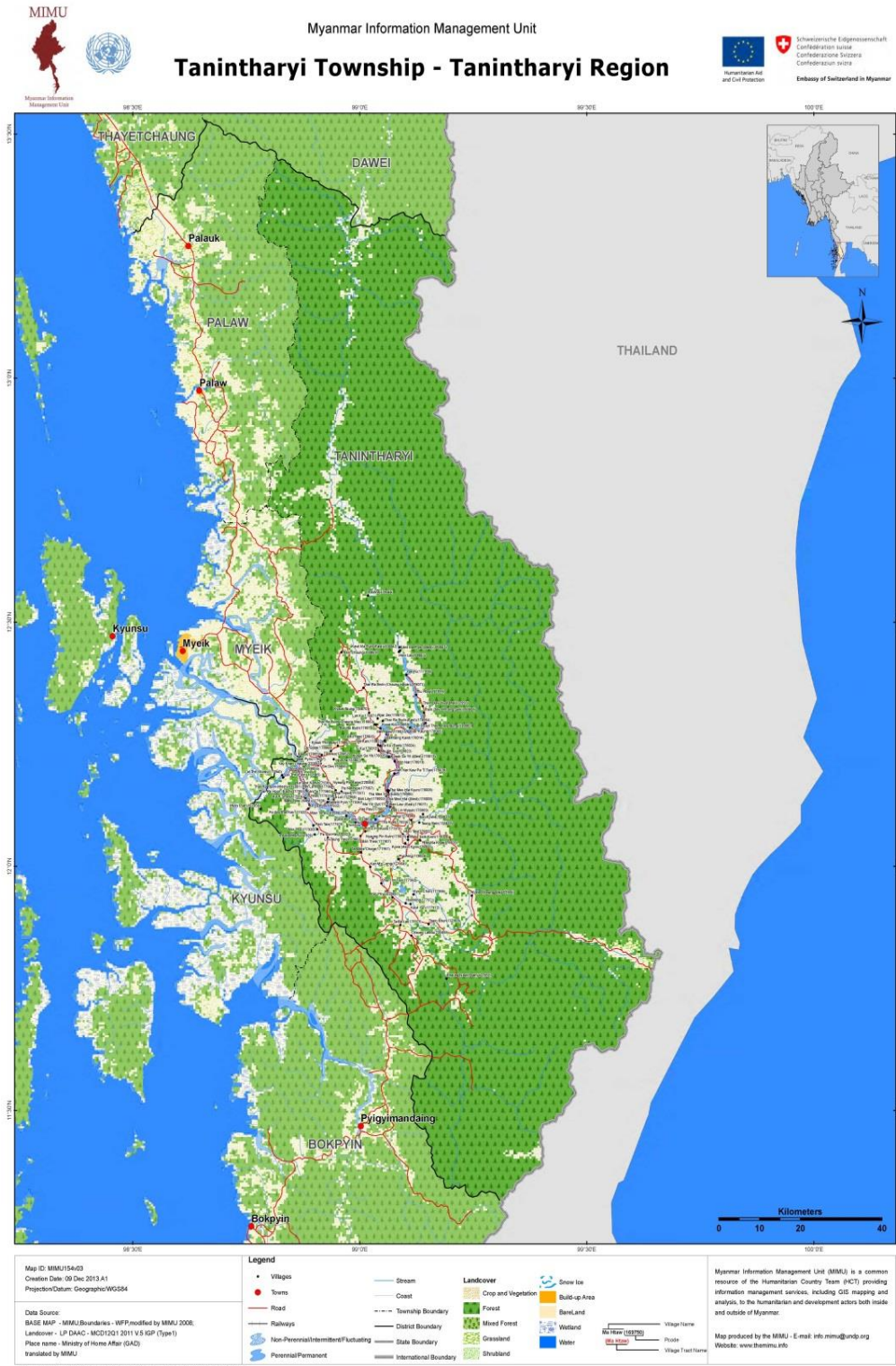

၂။ ကျေးရွာအုပ်စုပြင်ပုံ(တည်နေရာ)

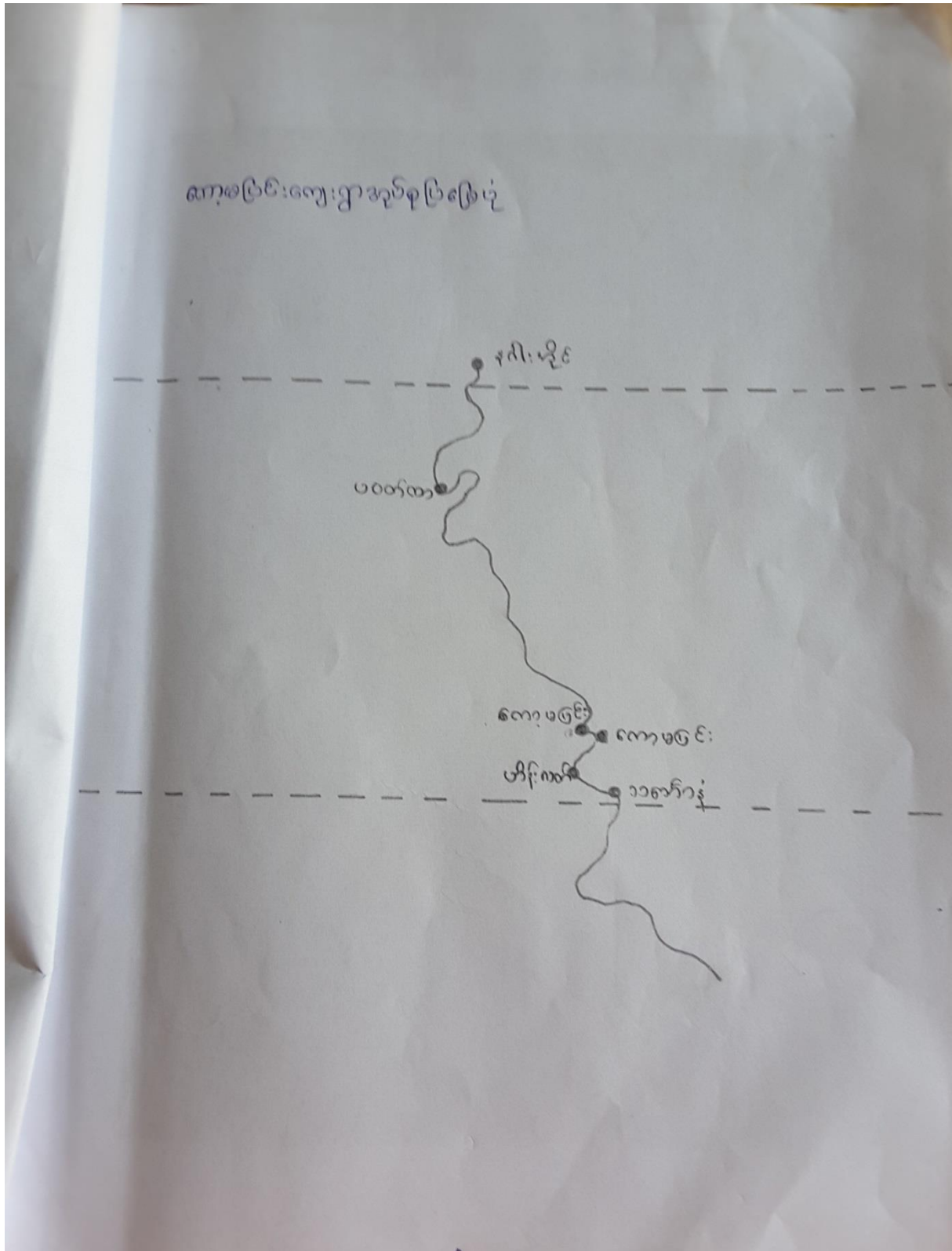

၃။ အုပ်စုတွင်ပါဝင်သောကျေးရွာများစာရင်း

ဟိန်းလတ်ကျေးရွာ-ကော့မပြင်ကျေးရွာအုပ်စု - တနင်္သာရီမြို့နယ်

ကော့မပြင်ကျေးရွာအုပ်စုတွင်ပါဝင်သောကျေးရွာများစာရင်း

စဉ်	ရွာအမည်
၁။	အရှေ့ကော့မပြင်ကျေးရွာ
၂။	အနောက်ကော့မပြင်ကျေးရွာ
၃။	သစ်တောကျေးရွာ
၄။	ဟိန်းလတ်ကျေးရွာ
၅။	ပဝတိထာကျေးရွာ
၆။	ရွှေကျွန်း၊ ငိုကျွန်း၊ ကျေးရွာ

၄။ ကျေးရွာအခြေခံအချက်အလက်များ

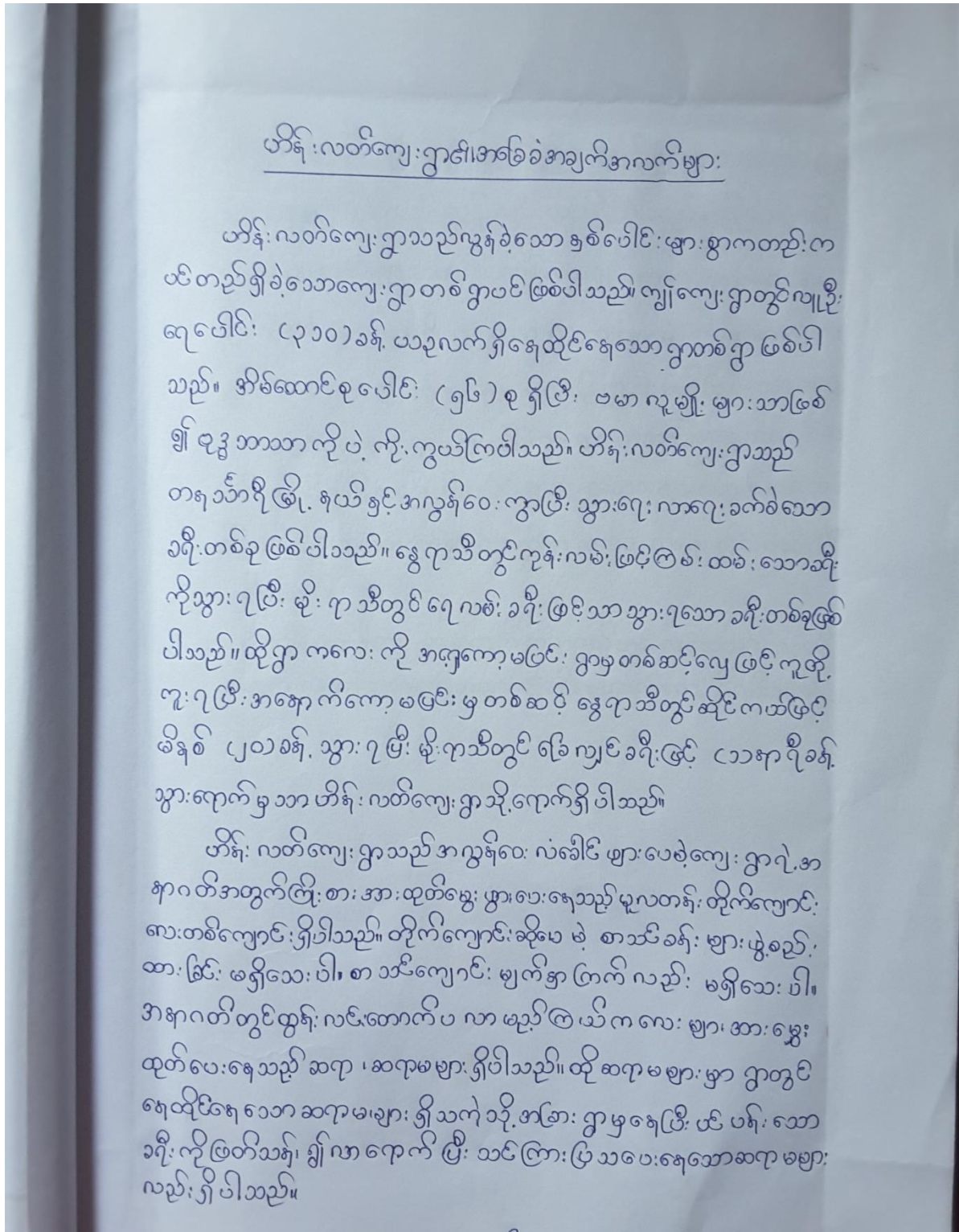

- ထို ဂြိုဟ်ကလေးသည် ဗုဒ္ဓ သာသာ ဗုဒ္ဓ ဂုဏ်များသာ ရှိနေထိုင်၍
 သာသာနာရေး မှာ လည်း ထွန်းကင်း လျက်ရှိ ပါသည်။ သို့ပေမဲ့ ထို
 ဂြိုဟ် သူ ဂြိုဟ် သား များအတွက် ကျန်းမာရေး ၊ နာရေး ဖျားရော့ အ
 တွက် စိတ်ချ ရှိ မှု မရှိပေ။ ဂြိုဟ် သူ ဂြိုဟ် သား များ ၊ ကျန်းမာရေး အ
 တွက် အရေးတကြီး လိုအပ်လာလျှင် ထို ဂြိုဟ် ၏ ဗဟို ဖြစ်သော အရှေ့
 ကော့မဇင် ၊ ဂြိုဟ် ဆရာမ ကို ခေါ်ကြား ရသော အခြေအနေတစ်ခုကို အ
 ဖြစ်တွေ့ရှိရ ပါ သည်။ ဒါ့အပြင် ဂြိုဟ် သူ ဂြိုဟ် သား များအတွက် အဓိက
 လိုအပ်နေသော အရာတစ်ခုဖြစ်သည့် မှာ ဆက်သွယ်ရေး ကြိုးတစ်ခု ဖြစ်
 ပြီးပါသည်။

ဟိန်းလတ်ကျေးရွာ အတွက် အနာဂတ်တွင် ဣပထမထက် လျှပ်စစ်
 အတွက် လိုအပ်ချက်တွေအများ ဖြစ်ရှိနေတာကို တွေ့ရှိရပါသည်။

၅။ လူထုပူးပေါင်းပါဝင်သော လူမှုဆန်းစစ်ခြင်းနှင့် အကဲဖြတ်ခြင်းလုပ်ငန်းစဉ်အကျဉ်းချုပ်ဇယား

ကော့မပြင်:ကျေး:ရွာအုပ်စု - ဟိရ်:လတ်ကျေး:ရွာ - တနင်္သာရီမြို့နယ်

လူထုပူးပေါင်းပါဝင်သောလူမှုဆန်းစစ်ခြင်းနှင့်အကဲဖြတ်ခြင်း (PSA/PRA)

အကျဉ်းချုပ်

စဉ်	အကြောင်းအရာ	ရက်စွဲ	ဦးတည်ချက်	ဧကရောက်သူ			အဓိကဆွေးနွေးချက်များ
				က	မ	စုစုပေါင်း	
၁။	လူမှုစီးပွားအဆင့် သတ်မှတ်ခြင်း	၄.၄.၂၀၁၆	အလယ်အပတ် ဆင်းရဲ အပွင့်ဆင်းရဲ	၃၀	၂၈	၅၈	လူမှုအဆောက်အအုံများ၊ ပိုင်ဆိုင်မှုများ၊ ပွားသူဌာနများ၊ ၏သဘောတူညီချက်နှင့်အတူဆင့် ဆင့်ခွဲခြားသတ်မှတ်ခြင်း။
၂။	ဂျာနီစွမ်းပြမှု	၄.၄.၂၀၁၆	အမျိုးသားများ နှင့် အမျိုးသမီးများ	၃၀	၂၈	၅၈	ဂျာနီအလုပ်ကိုင်စိုက်ပျိုးသီးနှံများ လယ်ယာလုပ်ငန်းများ၊ အလုပ် အကိုင်များပါးချိန်၊ ပွဲကမ်းသင် သဘာဝဘေးရန်ကုသသင့်ချိန်
၃။	ကျေးရွာလူမှုရေး အခြေပြခြင်း	၄.၄.၂၀၁၆	ကျေးရွာသူ ရွာသားများ	၃၀	၂၈	၅၈	အခြေခံအဆောက်အအုံများ လယ်ယာများ၊ မြေချောင်း၊ အင်းအိုင်များ၊ သစ်တောများ၊ ဇွန်ခင်းများ၊ လမ်းပန်းဆက် သွယ်ရေးများ၊ တံတားများ
၄။	အဖွဲ့အစည်းချိတ် ဆက်မှုပြခြင်း	၄.၄.၂၀၁၆	ဂျင်မီရပ်မဲများ အမျိုးသားများ နှင့် အမျိုးသမီးများ	၁၆	၁၇	၃၃	ကျေးရွာတွင်းရှိ ဖွဲ့စည်းထား ထားအဖွဲ့အစည်းများ၊ အဖွဲ့များ၊ တစ်ဖွဲ့၊ နှစ်ဖွဲ့၊ ပြုစုသည့်ရောက်မှုများ၊ ဆက်သွယ် မှုများ
၅။	ပင့်ကူစီမံခြင်း	၄.၄.၂၀၁၆	အမျိုးသားအုပ်စု များ နှင့် အမျိုးသမီးအုပ်စု များ	၁၆	၁၇	၃၃	အမျိုးသားများနှင့်အမျိုးသမီး များ၏ တရားတူ နှစ်ဖွဲ့အဖွဲ့ မည်မျှ ပြုနိုင်မှု

၆။	ထိန်းချုပ်မှုပြ ဇယား	၄.၄.၂၀၁၆	အမျိုးသား၊ မင်းသမီးများ	၁၆	၁၇	၂၃	အမျိုးသားများ၏ ပိုင်ဆိုင်မှု အမျိုးသမီးများ၏ ပိုင်ဆိုင်မှု အမျိုးသား၊မင်းသမီး၊ ရွတ်ဦး၏ ပိုင်ဆိုင်မှု
၇။	ပြဿနာသစ် ဝင်ပြုလုပ်ခြင်း	၄.၄.၂၀၁၆	အမျိုးသားများ တစ်စု စွဲ အမျိုးသမီး များတစ်စု	၁၆	၁၇	၂၃	ပြဿနာအက်အစ်များထဲ မှ ပြဿနာတစ်ခုကို ယူပြီး ဖေ့ရှင်းချက်များ ပြုလုပ်

၆။ ကျေးရွာဖွံ့ဖြိုးရေးအစီအစဉ်အတွက်အသုံးပြုခဲ့သော PRA Tools များနှင့် တစ်ခုချင်းစီအတွက်သုံးသပ်ချက်များ

၆.၁။ ချိတ်ဆက်မှုပြဇယား



ချိတ်ဆက်မှုပြဇယားအားသုံးသပ်ချက်

ဟိန်းလတ်ကျေးရွာ၏ ချိတ်ဆက်မှုပြဇယား၏ သုံးသပ်ချက်

ဟိန်းလတ်ကျေးရွာ၏ ချိတ်ဆက်မှုပြဇယားကို ဖြစ်ပေါ်စေရန်အတွက်
 ထိုရွာ၌ အဖွဲ့အစည်းပေါင်းစုံ ဖွဲ့စည်းထားမှုရှိပြီး ထိုအဖွဲ့အစည်း
 များသည် တစ်ခုနှင့်တစ်ခု ဆက်နွှယ်ဆက်သွယ်မှုရှိပြီး ချိတ်ဆက်မှုပြဇယား
 ဖြစ်ပေါ်စေရန် ရှိပါသည်။

၆.၂။ ပင့်ကူအိမ်ပြင်မြေပုံ

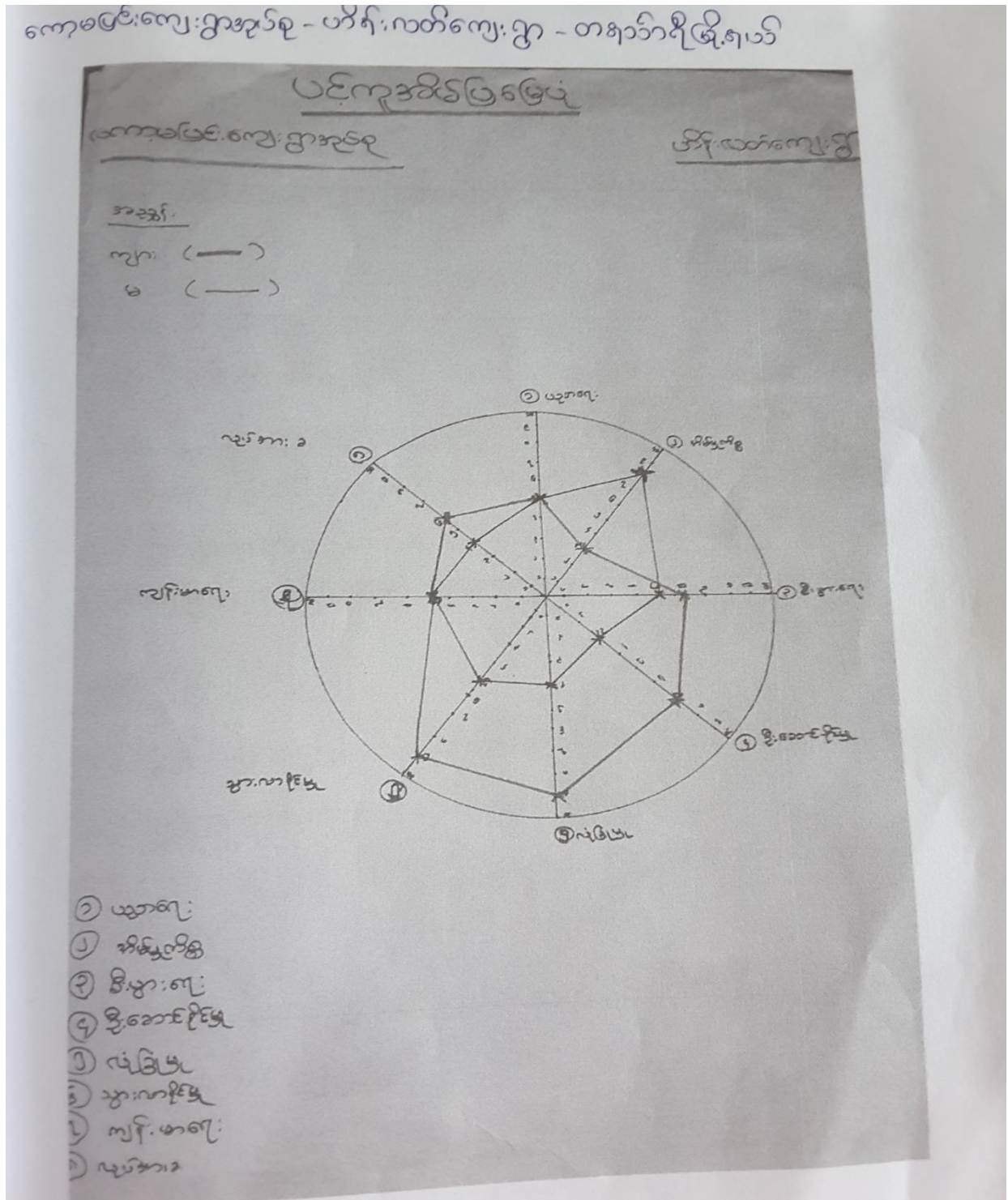

ပင့်ကူအိမ်ပြင်ဆင်ရေးအားသုံးသပ်ချက်

ကော့မပြင်ကျေးရွာအုပ်စု ဟိန်းလတ်ကျေးရွာ တနင်္သာရီမြို့နယ်

ဟိန်းလတ်ကျေးရွာ၏ ပင့်ကူအိမ်ပြင်ဆင်ရေးအားသုံးသပ်ချက်

ဦးဆောင်နိုင်မှု

ထိုရွာရှိ အမျိုးသမီးများ၏ ဦးဆောင်နိုင်မှုမှာ အဆင့် (၃) အထိသာရှိ
ပြီး အမျိုးသားများ၏ ဦးဆောင်နိုင်မှုမှာ အဆင့် (၅) အထိသာရှိကြောင်းတွေ့
ရသည်။ အမျိုးသမီးများ၏ ဦးဆောင်နိုင်မှု မရှိရခြင်းမှာ - ထိုရွာရှိ အလုပ်
လုပ်ကိုင်ရသော အလုပ်များမှာ အမျိုးသားများသာ ဦးဆောင်ပြီး အလုပ်
သော အလုပ်များသာ ဖြစ်ကြောင်းတွေ့ရပါသည်။

ပညာရေး

ထိုရွာရှိ ပညာရေး ဖက်ဝင် အမျိုးသားနှင့် အမျိုးသမီးများသည် တန်း
တူအစွမ်းအရ ဂုဏ်ထူးကြောင်းတွေ့ရှိရပါသည်။

လုပ်အားခ

ထိုရွာရှိ အမျိုးသမီးများ၏ လုပ်အားခ ရရှိမှုသည် အမျိုးသားများ အောက်
ရရှိမှု ရှည်ကြောင်းတွေ့ရသည်။

- ဟိန်းလတ်ကျေးရွာ၏ ပင့်လူအိမ်ပြင်ပဝင်ကိုင်ဆောင်ခြင်းဖြင့် ဖြစ်ပေါ်လာသော ရုဗျင် အမျိုးသမီး များအတွက် အိမ်ထောင်စုမှ လွတ်မြောက် စာ ယက် ယက် ဖွဲ့စည်းခြင်း ဖြစ်ပေါ်လာခဲ့သည်။ ဤကဲ့သို့ ဖြစ်ပေါ်ခဲ့ခြင်းကြောင့် ဟိန်းလတ်ကျေးရွာ အမျိုးသမီးများ အတွက် တိုးတက်မှု ဖွဲ့စည်းပေးရန် အကူအညီ ပေးခြင်း ဖြစ်သည်။

၆.၃။ ရာသီခွင်ပြဇယား

ကော့မပြင်းကျေးရွာအုပ်စု - ဟိန်းလတ်ကျေးရွာ - တနင်္သာရီမြို့နယ်

ကောင်ကျေးရွာအုပ်စု	ရာသီခွင်ပုံပြင်							ဟိန်းလတ်ကျေးရွာ			
	အောက်	အောက်	အောက်	အောက်	အောက်	အောက်	အောက်	အောက်	အောက်	အောက်	အောက်
ကောင်ကျေးရွာ											
ဟိန်းလတ်ကျေးရွာ											
အောက်ကျေးရွာ											
အောက်ကျေးရွာ											
အောက်ကျေးရွာ											
အောက်ကျေးရွာ											
အောက်ကျေးရွာ											
အောက်ကျေးရွာ											
အောက်ကျေးရွာ											
အောက်ကျေးရွာ											
အောက်ကျေးရွာ											
အောက်ကျေးရွာ											

ရာသီခွင်ပြုပြင်ကွဲဒိန်အားသုံးသပ်ချက်

ကော့မပြင်ကျေးရွာအုပ်စု - ဟိန်းလတ်ကျေးရွာ - တနင်္သာရီမြို့နယ်

ဟိန်းလတ်ကျေးရွာ ရာသီခွင်ပြုပြင်ကွဲဒိန်၏ သုံးသပ်ချက်
 ဟိန်းလတ်ရွာ၏ ရာသီခွင်ပြုပြင်ကွဲဒိန်ကို တစ်ခုခွဲခွဲ အားဖြင့် ထိုရွာ
 ရှိနေထိုင်သူများသည် ဝမ်းစာရော့ဖုလုံ ဗျာသာလုပ်ကိုင်နေထိုင်
 ရေရသော အရေအထားကိုတွေ့ရှိရပါသည်။ စပါးလုပ်ငန်းမှာ စေးလွှာ
 ငြိမ်းထိုစပါးလုပ်သောအချိန်သည် ဝင်ငွေမရှိပေ။ စပါးဂိုဏ်းချိန်သည်
 ဝင်ငွေမရှိပေ။ ထိုရွာ၌ အစီအစဉ်ကို စားသောက်သော အလုပ်မှာ စပါးစိုက်
 ပျိုးခြင်း၊ နှင်းကွမ်းသီးစိုက်ခြင်း၊ ကွမ်းသီးကောက်ခြင်း စသောအလုပ်များ
 ပင်ဖြစ်ပါသည်။ ထိုအလုပ်များသည်လည်း တစ်နှစ်ပတ်လုံး လုပ်ကိုင်ရ
 သော အလုပ်များမဟုတ်ပါ။ ရာသီအလိုက် လုပ်ကိုင်ရသော အလုပ်များ ပင်
 ဖြစ်ပါသည်။ ထိုရွာ၏ ရာသီခွင်ပြုပြင်ကွဲဒိန်ကို တစ်ခုခွဲခွဲ အားဖြင့် အလုပ်
 အကိုင်ရှားပါးချိန်၊ သဘာဝအေးအနက်ရယ်သည့် ချိန်များမှာ အလုပ်လုပ်
 သောအချိန်ထက်များပြားပျော်ကြောင်းတွေ့ရှိရပါသည်။

၆.၄။ အရင်းအမြစ်ပြမြေပုံ



၆.၅။ ထိန်းချုပ်မှုပြဇယား

<u>ကော့မပြင်ကျေးရွာအုပ်စု</u>	ထိန်းချုပ်မှုပြဇယား		<u>ဟိန်းလတ်ကျေးရွာ</u>
(ကျား)	(မ)	(ကျား+မ)	
ယုဉ်း လှေ ရေလှော်စက် စပါး စက်	ရွေးဆိုင် ဝက် ဒဆချုပ်ဆိုင်	ကွမ်းခြံ ဆိုင်ကယ် အိမ်ကုခြေ တံ တံ	

ထိန်းချုပ်မှုပြဇယားအားသုံးသပ်ချက်

ကော့မ မြင်းကျေးရွာအုပ်စု - ဟိန်းကပ်ကျေးရွာ - တနင်္သာရီမြို့နယ်

ဟိန်းကပ်ကျေးရွာ ထိန်းချုပ်မှုပြဇယား၏ သုံးသပ်ချက်

ဟိန်းကပ်ကျေးရွာ၏ ထိန်းချုပ်မှုပြဇယားကို ကြည့်ရှုရာတွင် အားဖြင့် အမျိုးသားများ အသုံးပြုသော ပစ္စည်း၊ ခွင့်အမျိုးသမီးများ အသုံးပြုသော ပစ္စည်းများ မတူညီကြောင်း တွေ့ရှိရပါသည်။ ထိန်းချုပ်မှုတွင် ခွင့်အမျိုးသားတို့ ညီညွတ်စွာ ပူးပေါင်းဆောင်ရွက်ပါသည်။

၈။ ကျေးရွာကော်မတီဝင်များစာရင်း

ကျေးမူဝင်းကျေးရွာအုပ်စု - ဟိန်းလတ်ကျေးရွာ - တနင်္သာရီမြို့

ဟိန်းလတ်ကျေးရွာ၏ ကော်မတီဝင်များ၏စာရင်း

စဉ်	အမည်	ရာထူး / တာဝန်	ဖုန်း - No	ကျေးရွာ
၁။	ဦး ခွန် ချို	ကျေးရွာစီရင်စာရင်းဌာန	-	ဟိန်းလတ်ရွာ
၂။	ဒေါ် စန်းလှ	ကျေးရွာစီရင်စာရင်းဌာန	-	ဟိန်းလတ်ရွာ
၃။	ဦး လျော်မြင့်	ဝယ်ယူရေးဆပ်ကော်မတီ	-	ဟိန်းလတ်ရွာ
၄။	ဒေါ် မြင့် နွယ်	ဝယ်ယူရေးဆပ်ကော်မတီ	-	ဟိန်းလတ်ရွာ
၅။	ဦး သန်း နိုင်	ဝယ်ယူရေးဆပ်ကော်မတီ	-	ဟိန်းလတ်ရွာ
၆။	ဦး ထွန်း သန်း	စောင့်ကြည့်ကြီးကြပ်ရေး	-	ဟိန်းလတ်ရွာ
၇။	ဒေါ်သူဇာ သွယ်	စောင့်ကြည့်ကြီးကြပ်ရေးကော်မတီ	-	ဟိန်းလတ်ရွာ
၈။	ဦး အုန်းဖြူ	စောင့်ကြည့်ကြီးကြပ်ရေးကော်မတီ	-	ဟိန်းလတ်ရွာ
၉။	ဦး အောင်ဝင်း	မြေပြင်ထိန်းသိမ်းရေးကော်မတီ	-	ဟိန်းလတ်ရွာ
၁၀	ဒေါ်အေးလေး	မြေပြင်ထိန်းသိမ်းရေးကော်မတီ	-	ဟိန်းလတ်ရွာ
၁၁	ဦး ဆန်းဦး	မြေပြင်ထိန်းသိမ်းရေးကော်မတီ	-	ဟိန်းလတ်ရွာ
၁၂	ဦး အေး ချို	အမြေပြင်ရေးကော်မတီ	-	ဟိန်းလတ်ရွာ
၁၃	ဒေါ် စန်းဝေ	အမြေပြင်ရေးကော်မတီ	-	ဟိန်းလတ်ရွာ
၁၄	ဒေါ်ခင်ခင်နွယ်	ကျေးရွာစောင့်ရှောက်ရေး ကိုယ်စား	-	ဟိန်းလတ်ရွာ
၁၅	ဦးထက်ကိုကိုထွန်း	ကျေးရွာစောင့်ရှောက်ရေး ကိုယ်စား	-	ဟိန်းလတ်ရွာ
၁၆	ဒေါ်ဖြူဖြူဖြူ	ကျေးရွာစောင့်ရှောက်ရေး ကိုယ်စား	-	ဟိန်းလတ်ရွာ

၁၀။ ကျေးရွာအချက်အလက်များ(ပုံစံ-၁)

လူထုဗဟိုပြုစီမံကိန်းစီမံကိန်းလက်စွဲ
အပိုင်း-၃
ပုံစံ-၁ ကျေးရွာအခြေခံအချက်အလက်များ (Form PC 1)

လက်ညွှန်ချက်/ ကျေးရွာတစ်ရွာသို့ ပထမဆုံး မိတ်ဆက်ခရီးသွားရောက်သောအခါ လူထုစည်းရုံးရေးမှူးသည် ကျေးရွာခေါင်းဆောင်များအားကျေးရွာအချက်အလက်များကိုပေတ္တာရပ်ခံ၍တောင်းခံရသည်။ ဤအချက်အလက်များကိုစီမံကိန်းမိတ်ဆက်အစည်းဝေးပတ်ဝန်းကျင်တောင်းခံရမည်။ စီမံကိန်းမိတ်ဆက်အစည်းဝေးတွင် လူထုစည်းရုံးရေးမှူးသည် ဤအချက်အလက်များအားစစ်ဆေးပြီးမှန်ကန်အောင်ပြုလုပ်ရမည်။ ပြီးနောက်တွင် လူထုစည်းရုံးရေးမှူးမှ သတင်းအချက်အလက်ထံသို့ Tablets မှတစ်ဆင့်ဖြည့်သွင်းရမည်။

ကျေးရွာအုပ်ချုပ်ရေးမှူးအမည်
ဦးရွှေကို

ကျေးရွာအုပ်ချုပ်ရေးမှူး၏ဖုန်းနံပါတ်

လူထုစည်းရုံးရေးမှူး၏အမည်
ဒေါ်စော၊ မြတ်သူ၊ ဒေါ်မြတ်မော်စိုး

မြည်နယ်၊ တိုင်းဒေသကြီး	ဧရာဝတီ	မြို့နယ်	ဧရာဝတီ
ကျေးရွာအုပ်စုအမည်		ကျေးရွာ ဟိုင်းပင်	

က. လူဦးရေ

လူမျိုးစု	အိမ်ထောင်စုအရေအတွက်	ကိုးကွယ်သည့်ဘာသာ	အိမ်ထောင်စုအရေအတွက်
လူမျိုးစု (၁) -----	၅၆	ဘာသာ(၁) -----	၅၆
လူမျိုးစု (၂) -----		ဘာသာ(၂) -----	
လူမျိုးစုရော -----		ဘာသာရော -----	

လူဦးရေ	အမျိုးသား(အရေအတွက်)	အမျိုးသမီးအရေအတွက်
လူဦးရေ ၃၁၀	၁၆၅	၁၄၅
အိမ်ထောင်ဦးစီး ၅၆	၅၆	-

(ခ) လက်လှမ်းမီအသုံးပြုနိုင်သည့်အဆောက်အဦးများ

စာသင်ကျောင်း	အမှတ်ခြံပေါ	ကျန်းမာရေး	အမှတ်ခြံပေါ	ဘာသာရေးအဆောက်အဦ	အမှတ်ခြံပေါ
အထက်တန်းကျောင်း	<input type="checkbox"/>	ဆေးရုံ	<input type="checkbox"/>	စေတီ	<input type="checkbox"/>
အလယ်တန်းကျောင်း	<input type="checkbox"/>	ကျန်းမာရေးဌာန	<input type="checkbox"/>	ဘုန်းကြီးကျောင်း	<input checked="" type="checkbox"/>
မူလတန်းကျောင်း	<input checked="" type="checkbox"/>	ကျန်းမာရေးဌာနခွဲ	<input type="checkbox"/>	ဟိန္ဒူဘုရားကျောင်း	<input type="checkbox"/>
မူကြိုကျောင်း	<input type="checkbox"/>	ဆေးပေးခန်း	<input type="checkbox"/>	ခရစ်ယာန်ကျောင်း	<input type="checkbox"/>
အခြား	<input type="checkbox"/>	အခြား		ဗလီ	<input type="checkbox"/>
မှတ်ချက်		မှတ်ချက်		အခြား	<input type="checkbox"/>
				မှတ်ချက်	

လူထုဗဟိုပြုစီမံကိန်း၊ ၂၀၁၅
အပိုင်း-၃ ၂၉.၉.၂၀၁၅

(၁) ကျွမ်းကျင်သူများမှတ်တမ်း ၊ ကျေးရွာတွင်နေထိုင်သော သို့မဟုတ် ထခြားရွာမှလာရောက်သောကျွမ်းကျင်သူများ

(၁) စာသင်ကျောင်း			(၂) ကျန်းမာရေး		(၃) လက်မှုပညာကျွမ်းကျင်သူများ	
	ရွာတွင်နေထိုင်သူ	အခြားရွာမှလာသူ		ရွာတွင်နေထိုင်သူ	အခြားရွာမှလာသူ	
မူလတန်းပြဆရာဆရာမ	<input checked="" type="checkbox"/>	<input checked="" type="checkbox"/>	ဆရာဝန်	<input type="checkbox"/>	<input type="checkbox"/>	လက်သမား
အထက်တန်းပြဆရာဆရာမ	<input type="checkbox"/>	<input type="checkbox"/>	လက်ထောက်ကျန်းမာရေးပျိုး	<input type="checkbox"/>	<input type="checkbox"/>	ပန်းရံ
အလယ်တန်းပြဆရာဆရာမ	<input type="checkbox"/>	<input type="checkbox"/>	အမျိုးသမီးကျန်းမာရေးဆရာမ	<input type="checkbox"/>	<input checked="" type="checkbox"/>	လျှပ်စစ်ဆိုင်ရာ
မူကြိုဆရာဆရာမ	<input type="checkbox"/>	<input type="checkbox"/>	အရံသားဖွား	<input checked="" type="checkbox"/>	<input type="checkbox"/>	ရေပိုက်သွယ်သူ
အခြား	<input type="checkbox"/>	<input type="checkbox"/>	ပြည်သူ့ကျန်းမာရေးလုပ်သား (၁)/(၂)	<input type="checkbox"/>	<input type="checkbox"/>	စက်ပြင်ဆရာ
မှတ်ချက်				မှတ်ချက်	မှတ်ချက်	

(ဃ) ကျေးရွာသို့ ရောက်ရှိနိုင်သည့်လမ်းအခြေအနေ / ကျေးရွာတစ်ရွာသည် ၎င်း၏ကျေးရွာအုပ်စုနှင့် ဆက်သွယ်ထားသော လမ်းအခြေအနေ (အောက်ပါတို့ကိုပိုင်းပါ)

ကျောက်ကြမ်းလမ်း: _____ ကတ္တရာလမ်း: _____ ကွန်ကရစ်လမ်း: _____ မော်တော်ဆိုင်ကယ်လမ်း: _____
 ကျောက်ခင်းလမ်း: _____ မြေသားလမ်း: _____ လူသွားလမ်း: _____ အခြား: _____

(င) ကျေးရွာဖွံ့ဖြိုးမှုစီမံချက်

(၁) လူထုဗဟိုပြုစီမံကိန်းမစတင်မှီ ဤကျေးရွာတွင်ကျေးရွာဖွံ့ဖြိုးမှု စီမံချက်ရှိခဲ့ပါသလား? ပိုင်းပါ
(ရှိပါသည်)/မရှိပါ/မသိပါ

(၂) ရှိခဲ့ပါလျှင် ဤစီမံချက်ကို မည်သည့် ခုနှစ်တွင်ပြင်ဆင်ခဲ့ပါသနည်း? ခက်ခဲသော/မသိပါ

(၃) ဤစီမံချက်ကို မြို့နယ်မှအတည်ပြုခဲ့ပါသလား? (ပြုခဲ့ပါသည်)/မပြုခဲ့ပါ/မသိပါ

(စ) ခရီးအကွာအဝေး

(၁) ဤကျေးရွာ၏ဗဟိုမှ၎င်းကျေးရွာအုပ်စု၏ဗဟိုအထိခရီးမိုင်မည်မျှကွာဝေးသနည်း? မိုင်- ၃.၅ / မသိပါ

(၂) ဤကျေးရွာမှ ၎င်းကျေးရွာအုပ်စုဗဟိုအထိသွားလာရာတွင်ကြာမြင့်သည့်အချိန်

ခြောက်သွေ့ရာသီတွင်ကြာချိန် - ၃၀ မိနစ် ထော်လာရီ/မော်တော်ဆိုင်ကယ်/ခြေလျှင်/လား/မော်တော်ဘုတ်/
 မိုးရာသီတွင်ကြာချိန် - ၃၀ မိနစ် အခြား: _____
ထော်လာရီ/မော်တော်ဆိုင်ကယ်/ခြေလျှင်/လား/မော်တော်ဘုတ်/
အခြား: _____

(ဆ) ဖတ်ဝန်းကျင်ဆိုင်ရာသဘာဝဘေးအန္တရာယ် -

ဤကျေးရွာတွင်ရေကြီးခြင်းကိုသို့ သဘာဝဘေးအန္တရာယ်ကျရောက်ဖူးခြင်းရှိပါသလား။

မရှိပါ ရှိပါသည် ရှိလျှင်ဖော်ပြပါ - ရေကြီးခြင်း

လူထုဝဟိုပြုစီမံကိန်းစီမံကိန်းလက်စွဲ
 အပိုင်း-၃

(၁) ကျေးရွာတွင် ဖွဲ့စည်းထားသော အဖွဲ့အစည်းများ
 လူထုဝဟိုပြုစီမံကိန်းမတိုင်မီ ဤကျေးရွာတွင် ကျေးရွာဖွံ့ဖြိုးရေးအတွက် အစိုးရ(သို့)ရွာသားများကိုယ်တိုင်(သို့) စီမံကိန်းတစ်ခုခုမှ
 ဖွဲ့စည်းထားသည့် အဖွဲ့အစည်းများရှိပါသလား။

(၁) အထက်လက်စွဲနှင့် ဆင်တူစွာ

(၂) _____

ကျေးရွာခေါင်းဆောင်

အမည် ဦးစွာလှိုင်

လက်မှတ် [Signature] နေ့စွဲ ၄.၄.၂၀၁၆

လူထုစည်းရုံးရေးမှူး

အမည် - ဒေါ်အေးဇော်

လက်မှတ် [Signature] နေ့စွဲ ၄.၄.၂၀၁၆

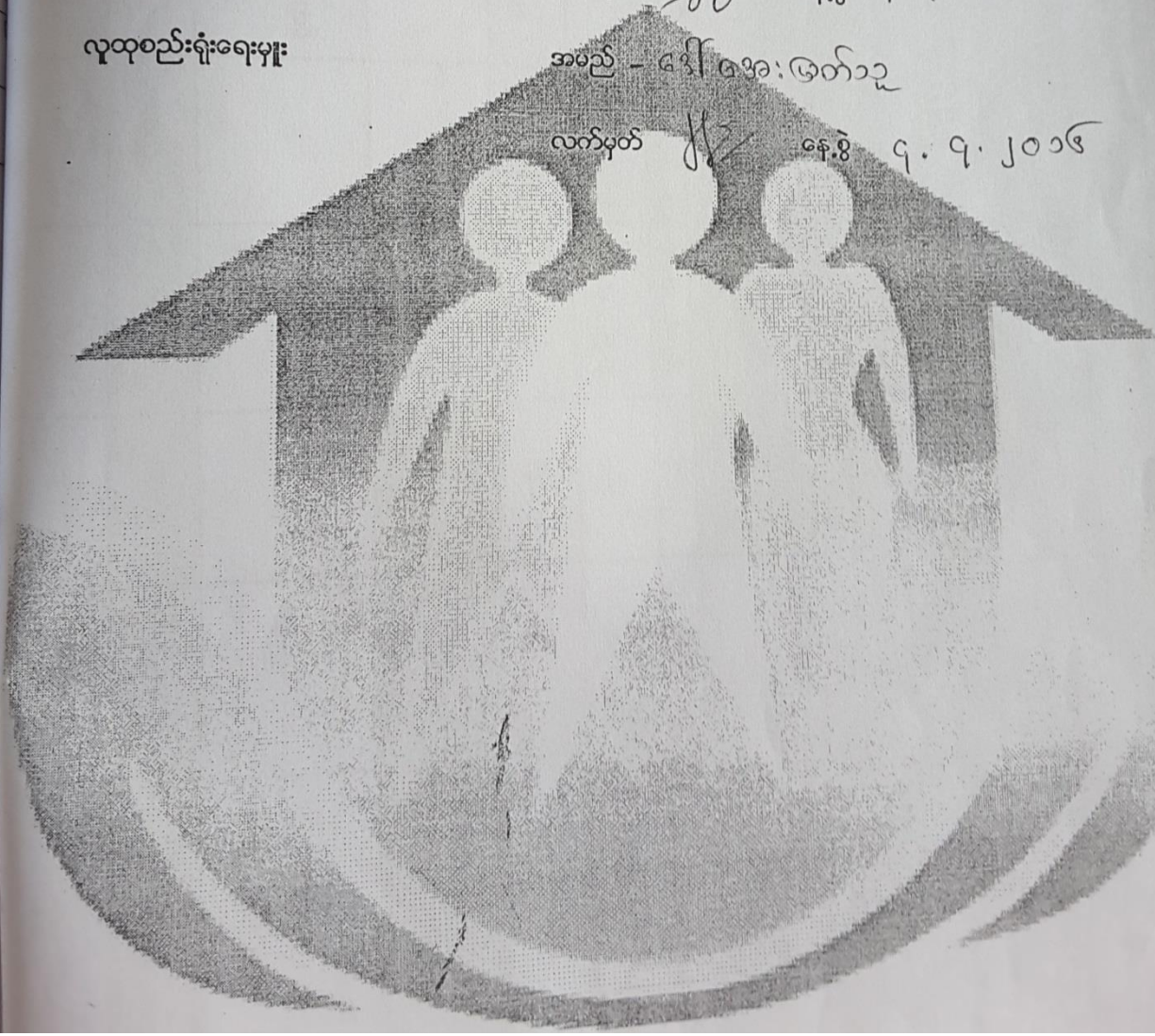

၁၁။ စီမံကိန်းစက်ဝန်းအချိန်ဇယား(ပုံစံ-၂)

လူထုဝဟိုပြုစီမံကိန်းစီမံကိန်းလက်ဖွဲ့
အပိုင်း-၃ ၂၉.၉.၂၀၁၅

ပုံစံ ၈-၂- စီမံကိန်းစက်ဝန်းအချိန်ဇယား (PC 2)

လမ်းညွှန်ချက်သက်ဆိုင်ရာလူထုစည်းရုံးရေးပျံ့/လက်ထောက်နည်းပညာနည်းပညာပျံ့များမှ	စီမံကိန်းစက်ဝန်းအဆင့်တစ်ခုစီ	ငြိမ်းတိုင်းကျေးရွာနှင့်	ကျေးရွာအုပ်စု
အတွက်ဝဟိုပြုစီမံကိန်းအချိန်ဇယား	စီမံကိန်းစက်ဝန်းအဆင့်တစ်ခုစီ	ငြိမ်းတိုင်းကျေးရွာနှင့်	ကျေးရွာအုပ်စု
စည်းရုံးရေးပျံ့/ဝန်ထမ်း အမည်	အိမ်အေး(မြတ်သူ) ၊ ခေါ်(မြတ်မော်)ဦး		
ခန.နံ	၀.၄.၂၀၁၆	စက်ဝန်းအားအမှတ်ခြိမ်ပါ	၂၈ စက်ဝန်း(၁) □ စက်ဝန်း(၂) □ စက်ဝန်း(၃) □ စက်ဝန်း(၄)
မြည်နယ်/တိုင်း	တနင်္သာရီ	မြို့နယ်	တနင်္သာရီ
		ကျေးရွာအုပ်စု	ကျေးရွာ
		ကျေးရွာ	ဟိုင်းလတ်

စီမံကိန်းအောင်ရွက်မှုအဆင့်များ	ခန.နံ		အစည်းအဝေးတွင်တက်ရောက်သူအရေအတွက်			
	စတင်သည့်ခန.နံ	ပြီးဆုံးသည့်ခန.နံ	အမျိုးသားအရေအတွက်	အမျိုးသမီးအရေအတွက်	အိမ်ထောင်စုအရေအတွက်	လူမျိုးစုတက်ရောက်သူအရေအတွက်နှင့်လူမျိုးစုအမည်
၁. ကျေးရွာစီမံကိန်း မိတ်ဆက်အစည်းအဝေး	၄.၄.၂၀၁၆	၄.၄.၂၀၁၆	၃၀	၂၈	၅၈	ဗမာ ၂၁
၂. ကျေးရွာဖွံ့ဖြိုးရေး စီမံချက်ရေးဆွဲခြင်းအစည်းအဝေး	၄.၄.၂၀၁၆	၄.၄.၂၀၁၆	၁၆	၁၇	၃၃	ဗမာ ၂၃
၃. ကျေးရွာအုပ်စု လုပ်ငန်းဆုံးဖြတ်ချက်ချသည့်အစည်းအဝေး	၅.၄.၂၀၁၆	၅.၄.၂၀၁၆	၅	၅	၁၀	-
၄. မြို့နယ်အဆင့်စီမံကိန်းရေးဆွဲရေးနှင့်အကောင်အထည်ဖော်ရေးကော်မတီ၏ စီမံကိန်းသုံးသပ်မှုအစည်းအဝေး			မလို	မလို	မလို	မလို
၅. မြို့နယ်စီမံကိန်းရေးဆွဲရေးနှင့်အကောင်အထည်ဖော်ရေးကော်မတီ၏ဆုံးဖြတ်မှုကို ရွာသူ့အသိပေးအကြောင်းကြားသည့်အစည်းအဝေး						-
၆. စီမံကိန်းလုပ်ငန်းခွဲစီမံချက်ရေးဆွဲခြင်းအစည်းအဝေး	မလို	မလို	မလို	မလို	မလို	မလို
၆.၁။ စီမံကိန်းလုပ်ငန်း အကောင်အထည်ဖော်ရေးအစီအစဉ် ရေးဆွဲခြင်း						-
၆.၂။ နယ်လူထုရေးအစီအစဉ် ရေးဆွဲခြင်း						-

လူထုတိုးမြှင့်ရေးဦးစီးဌာန၊ ဗီမံကိန်းလက်ခွဲ
အပိုင်း-၃ ၂၀၂၀-၂၀၂၁

၆. ဘဏ္ဍာရေးကုန်ကျမှု လျှော့ချရေးအစီအစဉ် ရေးဆွဲခြင်း						
၆.၄ ပြင်/ထိန်းသိမ်းရေးအစီအစဉ် ရေးဆွဲခြင်း						
၇. ဗီမံကိန်းလုပ်ငန်းခွဲ တိုးတက်မှု စောင့်ကြည့်လေ့လာရေးအစည်းအဝေး	မလို	မလို	မလို	မလို	မလို	မလို
၇.၁ အစည်းအဝေး ပထမအကြိမ်						
၇.၂ အစည်းအဝေး ဒုတိယအကြိမ်						
၇.၃ အစည်းအဝေး တတိယအကြိမ်						
၈. ဗီမံကိန်းလုပ်ငန်းခွဲ အပြီးသတ်စစ်ဆေးခြင်း အစည်းအဝေး						
၉. လူထုစစ်ဆေးပွဲအစည်းအဝေး						

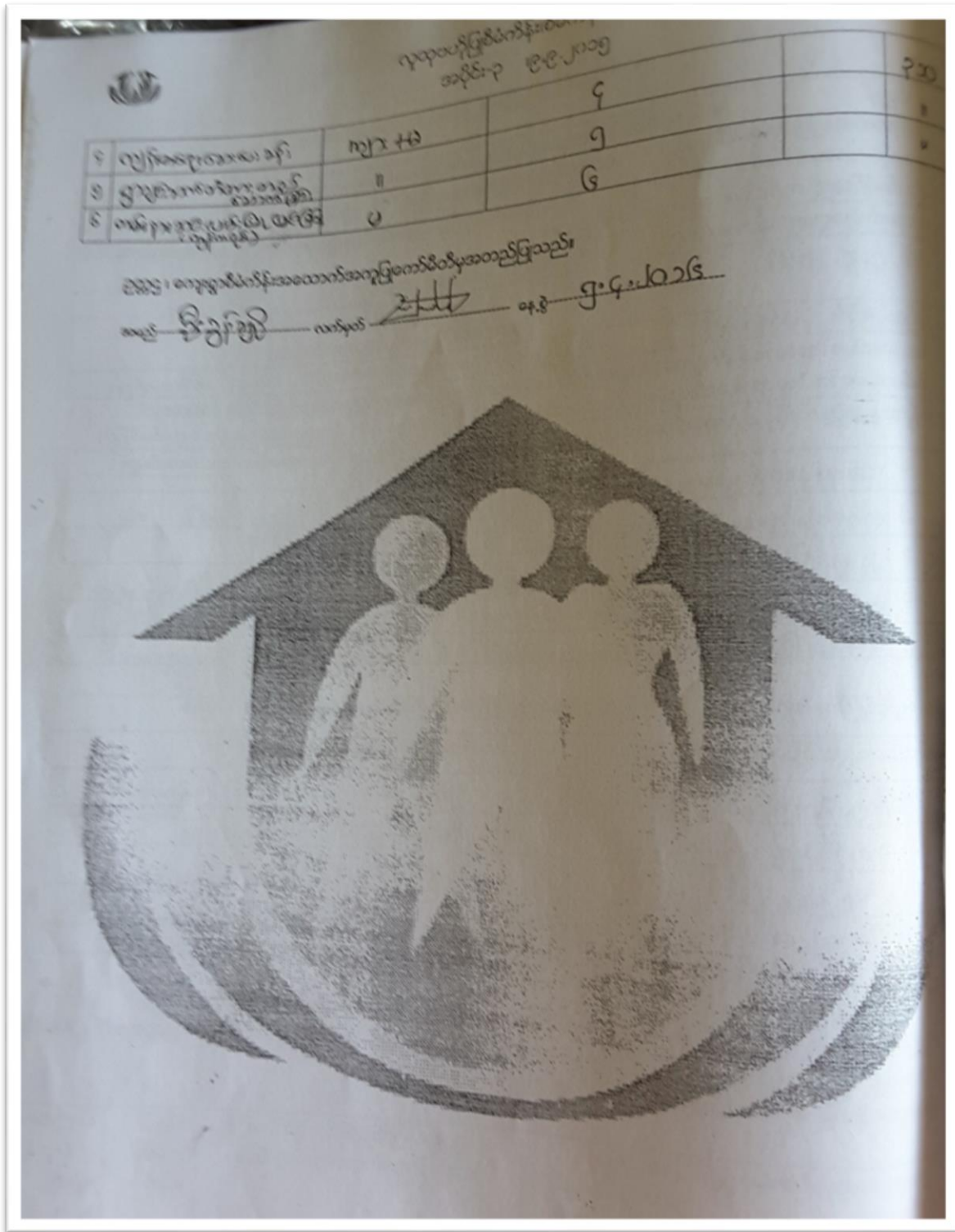

လမ်းညွှန်ချက်။ ကျေးရွာအုပ်စုစီမံချက်ရေးဆွဲသည့်အစည်းအဝေးတွင် ဤပုံစံအားလူထုစည်းရုံးရေးမှူး / လက်ထောက်နည်းပညာမှူးတို့၏ အကူအညီဖြင့်ပြည်နယ်၊ ပြည်ထောင်စုအစည်းအဝေးတွင် ပြင်ဆင်ရေးမှူးများက အကူအညီပြုနိုင်စေရန်အတွက် အောက်ဖော်ပြပါအချက်အလက်များကို မှီဖွဲ့စုစည်းဆောင်ရွက်ပေးရမည်။

ကျေးရွာအုပ်စုစီမံချက်ရေးမှူး/ဝန်ထမ်းအမည် _____ ဝန်ထမ်းအမျိုးအမည် _____ ဝန်ထမ်းအမျိုးအမည် _____

နေ့စွဲ ၁၄.၂.၂၀၁၆

ပြည်နယ်/တိုင်း ကျေးရွာအုပ်စု _____

ဝက်ဝန်းအားအမှတ်ခြစ်ပေးပါ(✓) ဝက်ဝန်း(၁) ဝက်ဝန်း(၂) ဝက်ဝန်း(၃) ဝက်ဝန်း(၄)

ကျေးရွာအုပ်စု _____ ကော်မရှင် _____

ကျေးရွာအမည်	ဆောင်ရွက်မည့် လုပ်ငန်းများ	အတိုင်းအတာ	ခန့်မှန်း တိုက်ရိုက်အကျိုး ခံစားရမည့်အရာများ	အဆိုပြုအင်အား	ခန့်မှန်းကုန်ကျစရိတ်			
					စီမံကိန်းမှ ထည့်ဝင်မှု	ကျေးရွာမှ ထည့်ဝင်မှု	အခြားထည့်ဝင်မှု (ဖော်ပြပါ ထည့်ဝင်ငွေ၊ အမည်/အဖွဲ့)	စုစုပေါင်း
ဖိုးဇွန်း	၈၅ (အစီစဉ်)	-	၁၀၀%	<input type="checkbox"/> ကျား <input type="checkbox"/> မ <input checked="" type="checkbox"/> ကျား+မ	၂၅ သိန်း	၀	၀	၂၅ သိန်း
				<input type="checkbox"/> ကျား <input type="checkbox"/> မ <input type="checkbox"/> ကျား+မ				
				<input type="checkbox"/> ကျား <input type="checkbox"/> မ <input type="checkbox"/> ကျား+မ				
				<input type="checkbox"/> ကျား <input type="checkbox"/> မ <input type="checkbox"/> ကျား+မ				
				<input type="checkbox"/> ကျား <input type="checkbox"/> မ <input type="checkbox"/> ကျား+မ				

ရာထူး ကျေးရွာအုပ်စု ဗိုလ်ထောက်ကော်မတီ ဥက္ကဋ္ဌ _____ အမည် _____ လက်မှတ် _____ ရက်စွဲ _____

၁၄။ အစည်းအဝေးမှတ်တမ်း

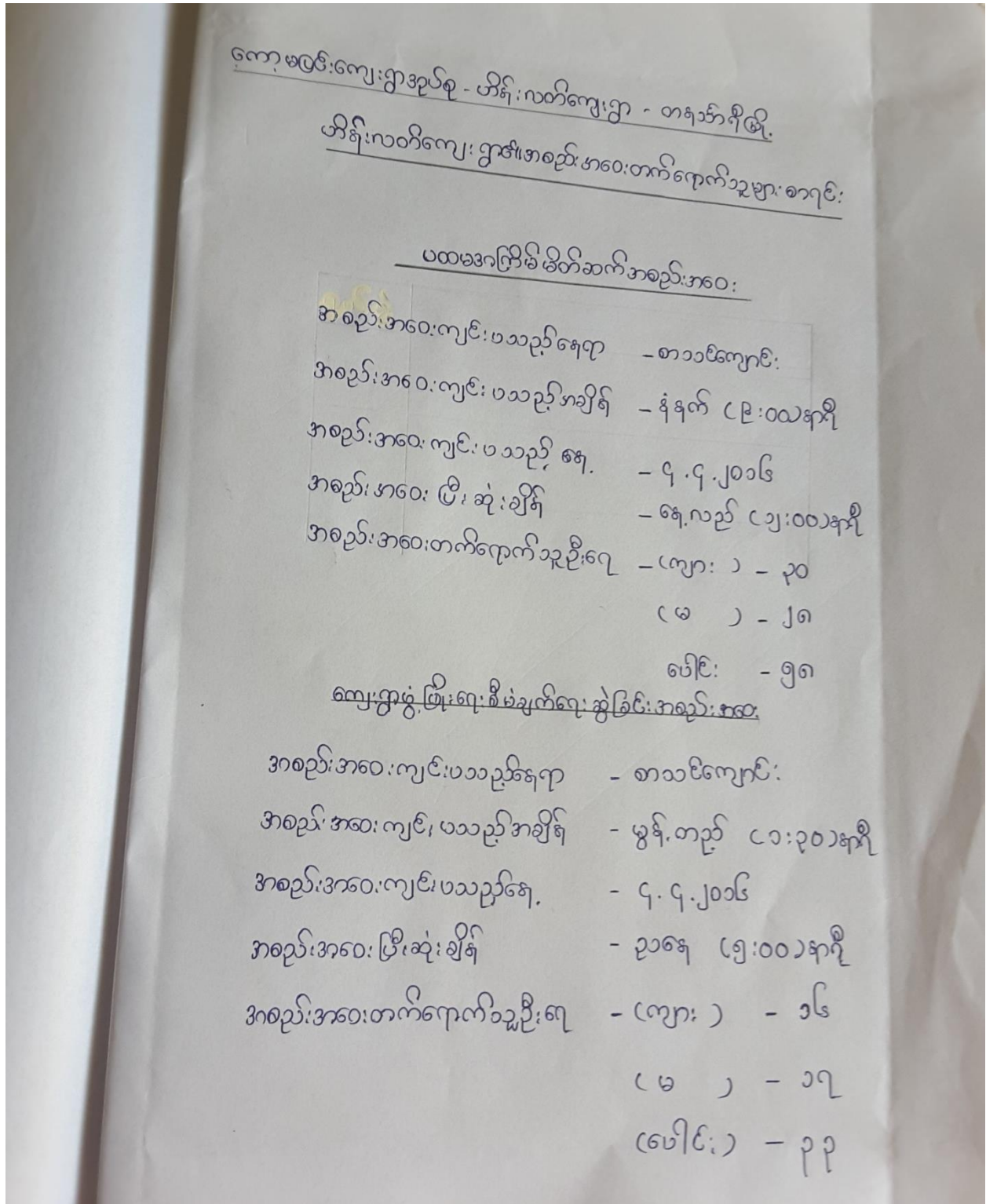

၁၅။ မှတ်တမ်းဓါတ်ပုံများ



ကျေးရွာ၏ကဏ္ဍအလိုက်ဖွံ့ဖြိုးရေးအစီအစဉ်များ

ကျေးမပြင်ကျေးရွာအုပ်စု - ဟိရ်၊ လက်ကျေးရွာ - တနင်္သာရီမြို့နယ်
 ဟိရ်၊ လက်ကျေးရွာ၏ကဏ္ဍအလိုက်ဖွံ့ဖြိုးရေးအစီအစဉ်များ

စဉ်	ကဏ္ဍအလိုက် အစု	အဆိုပြုသူ	အကျိုးခံစားခွင့်ရှိသူ	ရေပမာဏ (လီတာ/ရက်)	အထောက်အပံ့ပေးနိုင်စွမ်း
၁။	ရွာတွင်းကမ်းတောင်ခြေရေဖွဲ့ကွန်ကရစ်မြေခြေ	ကျား + မ	၃၁၀	၃၁၀	ကုထုဗဟိုပြုစီမံကိန်း
၂။	ရွာတွင်းကွန်ကရစ်ကန်ပြင်	ကျား + မ	၃၁၀	၃၁၀	ကုထုဗဟိုပြုစီမံကိန်း
၃။	ရွာချင်းဆက်စပ်တာကန်အောက်ခြေ	ကျား + မ	၃၁၀	၃၁၀	ကုထုဗဟိုပြုစီမံကိန်း
၄။	ကမ်းနားဆင်းကမ်းပေါ်ခြေ (ကွန်ကရစ်)	မ	၃၁၀	၃၁၀	ကုထုဗဟိုပြုစီမံကိန်း
၅။	ကျန်းမာရေးဆေးပေးခန်း	ကျား + မ	၃၁၀	၃၁၀	ကုထုဗဟိုပြုစီမံကိန်း
၆။	စိမ့်စမ်းရေးသွယ်တန်းခြေ	ကျား + မ	၃၁၀	၃၁၀	ကုထုဗဟိုပြုစီမံကိန်း

၁၆။ VDPအရည်အသွေးထိန်းချုပ်မှု

25

<p>၁၄။ VDP အရည်အသွေးထိန်းချုပ်မှု ထိန်းချုပ်သူ-</p>	ရက်စွဲ-	ရွာ- မြို့နယ်-	VDP ရက်စွဲ- ကျေးရွာအုပ်စု-
---	---------	-------------------	-------------------------------

(၁) VDP စာရွက်စာတမ်းပြီးဆုံးမှုကိုစစ်ဆေးပါ။ (OM အရ)

- ဖျက်နှာပုံ (အပုံ)
- မာတိကာ
- PSA အကျဉ်းချုပ်နှင့် PRA လုပ်ငန်းစဉ်
- အမျိုးသား/အမျိုးသမီးအဖွဲ့များ၏ အခက်အခဲများ
- ကျေးရွာမှော်မှန်းချက် (ဆွေးနွေးချက်ရလဒ်)
- အမျိုးသား/အမျိုးသမီးအဖွဲ့များသဘောတူထားသည့် နောင်လေးနှစ်အတွက် ဦးစားပေးလုပ်ငန်းများစာရင်း
(အခြေခံအဆောက်အအုံ၊ အသက်မွေးမှု၊ ပညာရေး၊ လူမှုရေးထိန်းသိမ်းမှု---)

နောက်ဆက်တွဲများ-

- လူမှုရေးအကဲဖြတ်မှု စာရွက်စာတမ်းခါတ်ပုံနှင့် PRA လုပ်ငန်းစဉ် (ဖြစ်နိုင်လျှင်)ခြေပုံများပါရမည်။
စည်းစိမ်ပိုင်ဆိုင်မှုအဆင့် Venn ပုံ--
- ကျေးရွာစီမံကိန်းရေးဆွဲရေးအစည်းအဝေးမိတ္တူ
- ကျေးရွာ၏အချက်အလက် (PC -1)
- ကျေးရွာမှော်မှန်းချက်

(၂) လူမှုရေးအကဲဖြတ်မှုအရည်အသွေးနှင့် VDP စစ်ဆေးပါ။

- VDP တွင်ပါဝင်သောဦးစေရ (အမျိုးသား/အမျိုးသမီး)-
- လူမှုရေးအကဲဖြတ်မှုအရည်အသွေးနှင့် VDP ရက်ပေါင်း-
- PRA ပစ္စည်းများ အသုံးပြုသည့် အရေအတွက်-
- ပါဝင်သောဦးစေရနှင့် လုပ်ငန်းများ မှတ်တမ်းမှတ်တမ်းတင်ခြင်း (အစည်းအဝေးမှတ်တမ်း၊ အဖွဲ့ ခါတ်ပုံ၊
တိုင်းရင်းသားအနည်းစုနှင့် ထိခိုက်လွယ်သော အဖွဲ့များ)- (ကောင်း)
- လုပ်ငန်းများ မှတ်တမ်းတင်ခြင်းနှင့် အမျိုးသမီးအဖွဲ့အစည်းအဝေး၏ရလဒ်အားခွဲခြားပေးထားသလား။(ရှိ)
- စီမံကိန်းအရေအတွက် (အမျိုးသား/ အမျိုးသမီးရွေးချယ်မှုအရေအတွက်)-
- PRA နှင့် သက်ဆိုင်သော အခြားစီမံကိန်းအရေအတွက် (အမျိုးသား/အမျိုးသမီးရွေးချယ်မှုအရေအတွက်)

VDP အရည်အသွေးထိန်းသိမ်းမှု (Checklist For VDP)

#####