

ပြည်ထောင်စုသမ္မတမြန်မာနိုင်ငံတော် အစိုးရ  
စိုက်ပျိုးရေး၊ မွေးမြူရေးနှင့် ဆည်မြောင်းဝန်ကြီးဌာန  
(ကျေးလက်ဒေသဖွံ့ဖြိုးတိုးတက်ရေးဦးစီးဌာန)

## စေတုတ္ထရာမြို့နယ်



### လူထုဗဟိုပြုစီမံကိန်း

National Community Driven Development Project  
(NCDDP)



### ကျေးရွာဖွံ့ဖြိုးရေးအစီအစဉ်

Village Development Plan (VDP)

မြောင်းဦးကျေးရွာအုပ်စု၊ ကျောက်မဲ့ကျေးရွာ

၂၀၁၆ ခုနှစ်

စေတုတ္ထရာမြို့နယ်

# မာတိကာ

စဉ်	အကြောင်းအရာ
၁	မြို့နယ်မြေပုံ
၂	ကျေးရွာအုပ်စုမြေပုံ
၃	ကျေးရွာမြေပုံ
၄	ကျေးရွာအခြေခံအချက်အလက်များပုံစံ (၁)
၅	လူထုပူးပေါင်းပါဝင်သောလူမှုဆန်းစစ်ခြင်းနှင့်အကဲဖြတ်ခြင်း လုပ်ငန်းစဉ် (PSA/PRA) အကျဉ်းချုပ်ဇယား
၆	ကျေးရွာဖွံ့ဖြိုးရေးအစီအစဉ်အတွက်အသုံးပြုခဲ့သော PRA Toolsများနှင့်တစ်ခုခြင်းစီအတွက်သုံးသပ်ချက်များ
၇	ကျေးရွာအုပ်စုကျေးရွာကော်မတီဖွဲ့စည်းပုံဇယား
၈	ကျေးရွာဖွံ့ဖြိုးရေးဦးစားပေးအစီအစဉ်ပုံစံ (၃)
၉	ကျေးရွာအုပ်စုစီမံကိန်းလုပ်ငန်းခွဲရွေးချယ်ခြင်းပုံစံ (၄)
၁၀	ဦးစားပေးလုပ်ငန်းအကျဉ်းချုပ်
၁၁	အစည်းအဝေးတက်ရောက်သူစာရင်းပုံစံ (၁၂)
၁၂	အစည်းအဝေးမှတ်တမ်း
၁၃	ကဏ္ဍအလိုက်ဦးစားပေးဖွံ့ဖြိုးရေးစီမံချက် အရည်အသွေးထိန်းချုပ်မှု (Check list for VDP)

# စေတုတ္တရာမြို့နယ်ပြမြေပုံ



စေတုတ္တရာမြို့နယ်  
မခကွေးတိုင်း  
၁ လက်မ = ၂ မိုင်ခန့်



## ရည်ညွှန်းချက်

- တိုင်း၊ ပြည်နယ်ခြား: - - - - -
- မြို့နယ်ခြား: - · - · -
- ကနယ်လမ်း: ———
- ကျေးရွာအုပ်စုခြားနည်း: ·····
- မြို့: □
- ကျေးရွာအုပ်စု: ▣
- ကျေးရွာ: ○
- မြစ်ကွေ့: ~~~~

# မြောင်းဦးကျေးရွာအုပ်စု အခြေပြမြေပုံ

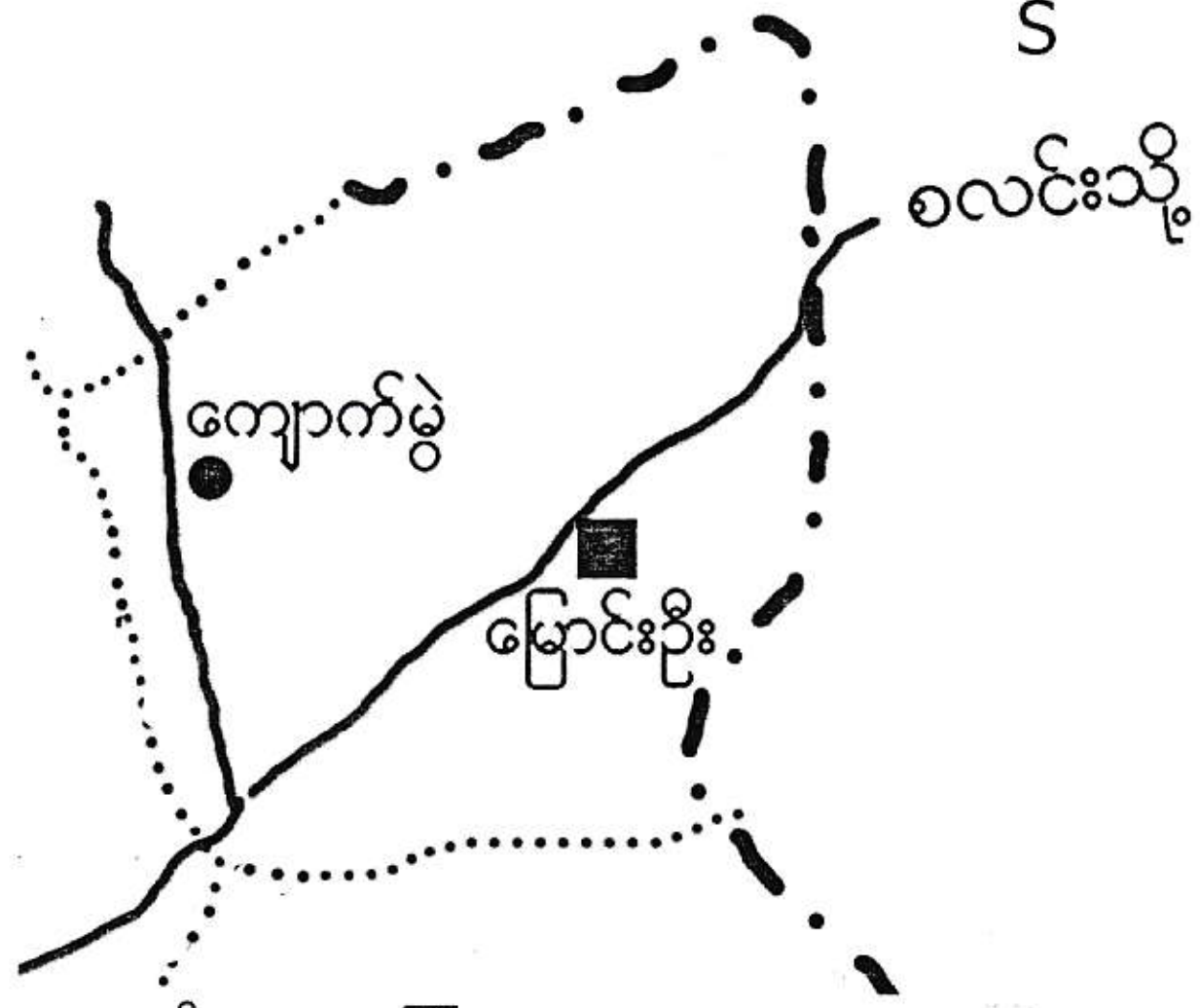

- ကျေးရွာအုပ်စု 
- ကျေးရွာ 
- ကျေးရွာအုပ်စုခြားမျဉ်း 
- ချောင်း 
- ကားလမ်း 

မကွေးတိုင်းဒေသကြီး၊ မင်းဘူးခရိုင်၊ စေတုတ္ထရာမြို့နယ်၊မြောင်းဦးကျေးရွာအုပ်စု၊  
ကျောက်မဲ့ကျေးရွာ အကွက်စဉ်မြေပုံ

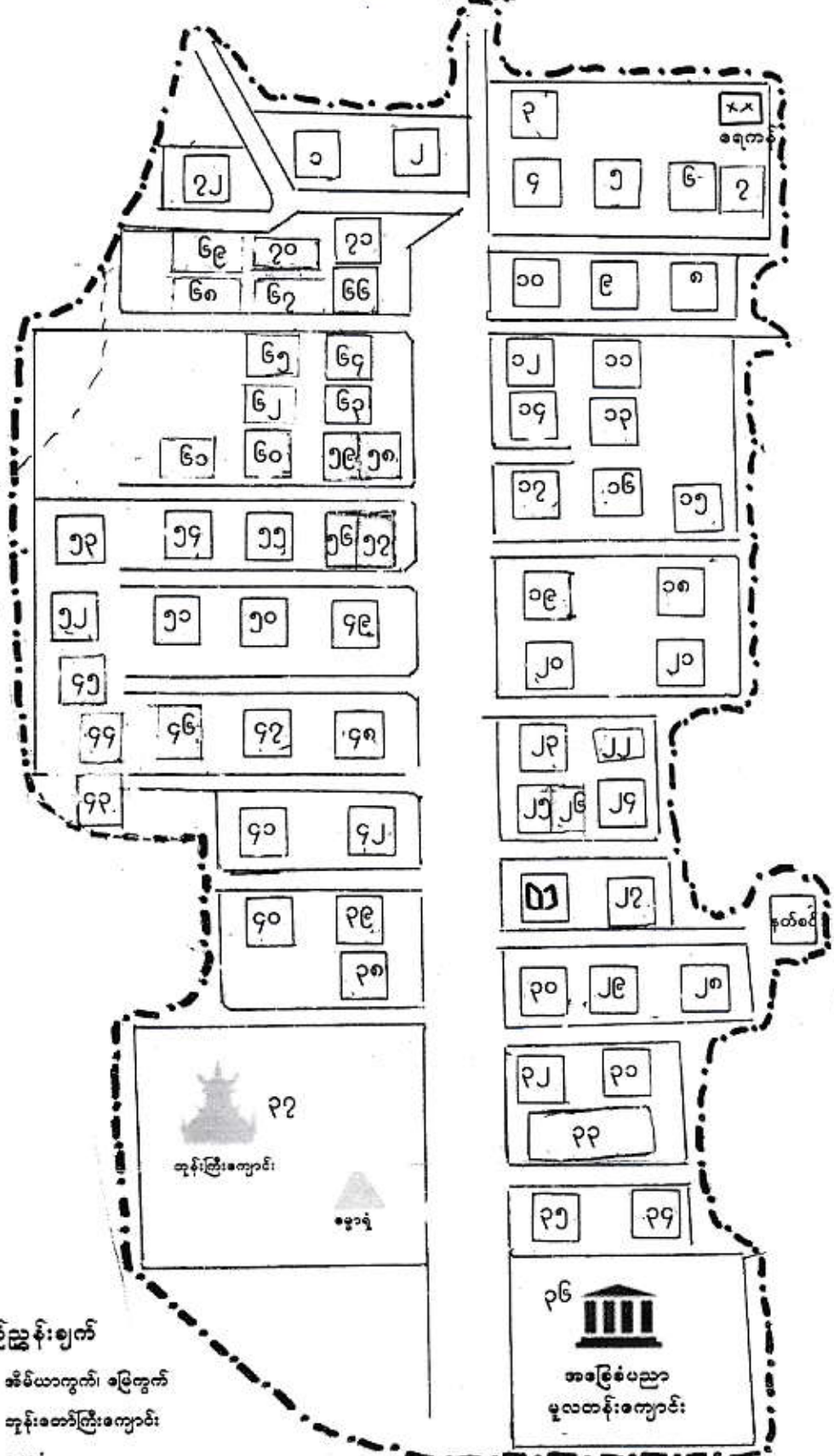
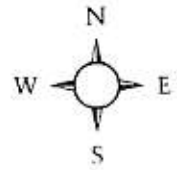

ရည်ညွှန်းချက်

- အိမ်ယာကွက်၊ မြေကွက်
- ကျန်းကြီးကျောင်း
- ဓမ္မာရုံ
- စာသင်ကျောင်း
- ကျောက်တိုင်
- ခရုကန်
- ကျေးရွာနယ်နိမိတ်

ကျေးရွာအုပ်စု	အိမ်စဉ်	အိမ်ထောင်စု	ထူညီစရ			စာသင်ကျောင်း အစောက်အဖွဲ့ များစာရင်း	ကျန်းကြီးကျောင်း အစောက်အဖွဲ့ များစာရင်း	ပညာဓမ္မ အစောက်အဖွဲ့ များစာရင်း	ထာဝာဓမ္မ အစောက်အဖွဲ့ များစာရင်း	ကျန်းမာဓမ္မ အစောက်အဖွဲ့ များစာရင်း	ပုထိုးပုထိုး
			ကျား	မ	စုစုပေါင်း						
ကျောက်မဲ့	၄၂	၄၀	၁၆၁	၁၅၉	၃၂၀	၀	၀	-	၀	-	

လူထုပူးပေါင်းပါဝင်သောလူမှုဆန်းစစ်ခြင်းနှင့်အကဲဖြတ်ခြင်းလုပ်ငန်းစဉ်(PSA/PRA)အကျဉ်းချုပ်

စဉ်	အကြောင်းအရာ	ရက်စွဲ	ဦးတည်အုပ်စု	တက်ရောက်သူ			အဓိကဆွေးနွေးချက်များ
				ကျား	မ	ပေါင်း	
၁	လူမှုစီးပွားအဆင့်သတ်မှတ်ခြင်း (Wealth Ranking)	၉ ၁ ၁၀၁၆	ရမ်းသာ၊ အလယ်အလတ်၊ နွမ်းပါးအုပ်စု	၁၂	၁၇	၂၉	ကျေးရွာလူမှုစီးပွားအုပ်စုများ၊ ခွဲခြားသတ်မှတ်နိုင်ရေးအတွက် အခြေခံစံနှုန်းများသတ်မှတ်ခြင်း ကျေးရွာသားများနှင့်အများသ ဘောတူခွဲခြားသတ်မှတ်ခြင်း
၂	ရာသီခွင်ပြပြက္ခဒိန် (Seasonal Calender)	၉ ၁ ၁၀၁၆	ကော်မတီဝင်၊ အမျိုးသမီး၊ အမျိုးသားများ	၁၂	၁၇	၂၉	ရာသီဥတုစိုက်ပျိုးသီးနှံများ၊ လယ်ယာလုပ်ငန်းများ၊ ဝင်ငွေထွက်ငွေ၊မွေးမြူ ရေးလုပ်ငန်းများ၊
၃	ကျေးရွာလူနေမှုပြသယံဇာတမြေပုံ (social Map/Resource Map)	၉ ၁ ၁၀၁၆	ရပ်မိ၊ရပ်ဖ ကော်မတီဝင်များ	၁၂	၁၇	၂၉	အိမ်အမျိုးအစားများ၊အခြေခံ အဆောက်အဦများ၊လမ်းပန်း ဆက်သွယ်ရေးအခြေအနေ၊ လယ်ယာမြေမြစ်ချောင်း၊ ရေတွင်းရေကန်သစ်တောများ
၄	ပြဿနာသစ်ပင် (Problem Tree)	၁၀ ၁ ၁၀၁၆	အမျိုးသား၊ အမျိုးသမီးများ	၁၂	၁၉	၃၁	ဆွေးနွေးထားသောအခြေခံ အဆောက်အဦများနှင့်အ သက်မွေးဝမ်းကြောင်းလုပ်ငန်း များ
၅	ကျေးရွာ၏ငါးနှစ်စာဦးစားပေး အစီအစဉ်(Pair Wise)	၁၀ ၁ ၁၀၁၆	အမျိုးသားအုပ်စု၊ အမျိုးသမီးအုပ်စု၊ လူငယ်အုပ်စု၊ ရပ်မိရပ်ဖအုပ်စု	၁၂	၁၉	၃၁	အကျိုးပြုဦးရေအကျိုးခံစားခွင့် နှင့်အဓိကလိုအပ်ချက်များပေ မူတည်ပြီးဆုံးဖြတ်သည်။
၆	အဖွဲ့အစည်းချိတ်ဆက်ပုံ (Venn Diagram)	၉ ၁ ၁၀၁၆	အဖွဲ့၊ အုပ်ချုပ်ရေးအဖွဲ့၊ ကျေးရွာစီထောက် အဖွဲ့	၁၂	၁၇	၂၉	ကျေးရွာတွင်ရှိအဖွဲ့အစည်းများ နှင့်ဖွံ့ဖြိုးရေးလုပ်ငန်းအတွက်ချိတ် ဆက် ဆောင်ရွက်လုပ်ကိုင်မှု
၇	ပင့်ကူအိမ်ကွန်ယက် (Spider Web)	၉ ၁ ၁၀၁၆	အမျိုးသား၊ အမျိုးသမီးများ	၁၂	၁၇	၂၉	အမျိုးသား၊ အမျိုးသမီးများတန်းတူအခွင့်အ ရေးရရှိမှုနှင့်မရရှိသည့်အ ကြောင်းအရင်းများ

၈	အမျိုးသား၊ အမျိုးသမီးများ၏ တနေ့တာလုပ်ငန်းသုံးသ ပ်မ (Men/Women timeline)	၉ ၁ ၁ ၁ ၂၀၁၆	အမျိုးသား၊ အမျိုးသမီးများ	၁၂	၁၇	၃၉	အမျိုးသား၊ အမျိုးသမီးများ၏တနေ့တာအလုပ်ချိန်နှင့်အားလပ်ချိန်များသုံးသပ်ချက်
၉	အိမ်မက်ပြမြေပုံ (Dream Map)	၁၀ ၁ ၁ ၁ ၂၀၁၆	ကျေးရွာစီထောက် အဖွဲ့ကျေးရွာလူထု	၁၂	၃၉	၄၁	နောင်တချိန်ကျေးရွာတွင် ဖြစ်စေလိုသောအနာဂတ်မြင် ကွင်းများထည့်သွင်းရေးဆွဲခြင်း
၁၀	ကျေးရွာသမိုင်းကြောင်း (village Histoy)	၉ ၁ ၁ ၁ ၂၀၁၆	ကျေးရွာစီထောက် အဖွဲ့ကျေးရွာလူထု	၁၂	၁၇	၂၉	ကျေးရွာဖြစ်ပေါ်လာပုံ သမိုင်းကြောင်း

ဥစ္စာနေအဆင့် ခွဲခြားမှု စံနမူနာပုံစံ

မြို့နယ် ..ရေကုက္ကရာ... ကျေးရွာအုပ်စု မြောက်ငါး... ကျေးရွာ ကျောက်မြဲ..... ရက်စွဲ ..၇-1-2016

အကြောင်းအရာ	ချမ်းသာ	အလယ်အလတ်	နွမ်းပါး
နေအိမ်အခြေအနေ	ပျဉ်ထောင်ဒီဇိုင်း	ငါး ဒီဇိုင်း	ငါး ဒီဇိုင်းပယ်
စက်ပစ္စည်းပိုင်ဆိုင်မှု	စပါးစက်၊ စားဆိုင်စက်	ဆိုင်စက်	ဆိုင်စက်
လယ်ယာမြေပိုင်ဆိုင်မှု	၃-ဧက ခန့်	၂-ဧက ခန့်	၁-ဧက ခန့်
ကျွဲ၊ နွား ပိုင်ဆိုင်မှု	၁၀-ကောင်	၅-ကောင်	၂-ကောင်
တနပ်ပျမ်းမျှဝင်ငွေ	၁၂-သိန်း	၁၀-သိန်း	၈-သိန်း
စားနပ်ရိက္ခာမူလုံမှု	၃-လစာ	၁-လစာ	၁၅-ရက်
စုစုပေါင်းအိမ်ထောင်စု	၂၂ ဒီဇိုင်း	၃၅ ဒီဇိုင်း	၁၅ ဒီဇိုင်း



ကျောက်စာ

စဉ်	ချမ်းသာ	အလယ်အလတ်	နွမ်းပါး
၁။	ဦးသန်းဖြူ	ဒေါ်သန်းစိန်	ဦးဖြူတင်
၂။	ဦးဖြူဒေါ်အောင်	ဦးစန်းရွှေ	ဒေါ်စိန်ဖြူ
၃။	ဦးဘသိန်း	ဦးဌေး-နိုင်	ဦးချစ်ဦး
၄။	ဦးစိုးသိန်း	ဦးဖြူစွေ	ဦးကျော်မျိုးဝဇွန်
၅။	ဦးဒေါ်အောင်စိုး	ဦးဖြူဒေါ်အေး	ဒေါ်ဂွင်
၆။	ဦးကျော်ဖြူ	ဦးနိုင်မင်းဝေ	ဦးလှောင်
၇။	ဦးစိုးလှိုင်	ဦးလွမ်းဝေ	ဦးဖြူနိုင်ဝဇွန်
၈။	ဦးဒေါ်ကျော်	ဦးခိုင်ကျော်	ဦးလှရွှေ
၉။	ဦးသိန်းဝင်း	ဦးကျော်သူ	ဦးဖြူဌေး
၁၀။	ဦးဌေးဖြူ	ဦးစိုးနုစံ	ဒေါ်သန်းကြည်
၁၁။	ဦးနိုင်စွေ	ဦးစိုးမောင်	ဦးဆန်းကျွန်း
၁၂။	ဦးအောင်တင်	ဦးတင်အေး	ဦးဇော်
၁၃။	ဦးကျော်လွင်	ဦးဖြူစွေ	ဦးစိုးရွှေ
၁၄။	ဦးလှမောင်	ဦးအောင်ဝင်း	ဦးခင်မောင်တင်
၁၅။	ဦးတင်ဖြူ	ဦးတောကြီး	ဒေါ်ကြည်
၁၆။	ဦးတင်ဝင်း	ဒေါ်တင်မေ	
၁၇။	ဦးမျိုးဖြူ	ဒေါ်ဖြူဝင်း	
၁၈။	ဦးဝဇွန်ဂီ	ဦးကြာမျိုး	
၁၉။	ဦးကျော်လွင်	ဦးကျော်လေး	
၂၀။	ဦးအောင်ဝင်း	ဦးဝဇွန်မင်း	
၂၁။	ဦးသန်းစိုး	ဦးစိုးမောင်	



မကျွေးတိုင်းဒေသကြီး ၊ စာတုတ္တရာမြို့နယ် ၊ ခြောင်းဦးအုပ်စု ၊ ကျောက်မွဲကျေးရွာ ၊  
ဥက္ကဋ္ဌနေအဆင့် စွဲခြားမှု ဝန်းသပ်ချက်

နေ့စွဲ - ၄. ၁. ၂၀၁၆

နေရာ - ကျေးရွာစုရပ်ကော်

ကျောက်မွဲကျေးရွာ၏ အဓိကအသက်မွေးဝမ်းကျောင်းလုပ်ငန်းမှာ လယ်ယာစိုက်ပျိုးခြင်း  
လုပ်ငန်း ဖြစ်ပါသည်။ ကျောက်မွဲကျေးရွာတွင် တပိုင်တိုင်စိုက်ပျိုးရေးနှင့် ဆီးနှံတွက်ကုန်ရောင်း  
ဝယ်ရေးလုပ်ငန်းများ လုပ်ကိုင်ကြပါသည်။ မိုးကုတ်တွင် ကောက်စိုက်ခြင်း ၊ ပဲရွတ်ခြင်း ၊ ပျိုးကြဲ  
ခြင်း လုပ်ငန်းများ လုပ်ကိုင်ကြပါသည်။ ကျောက်မွဲကျေးရွာတွင် နေအိမ်အဆွဲအဆုံများမှာ ပျဉ်ခင်း  
ပျဉ်ကာ ၊ သွပ်မိုးများဆောက်လုပ်နေသည့်ကြပါသည်။ တချို့လူများသည် လယ်ယာဧကအနည်း  
ငယ် ပိုင်ဆိုင်ကြပြီး လက်လုပ်လက်စား ဘမားများဖြစ်သည်။ အားလုံးလည်း ခေယူ၍ လုပ်ကိုင်  
ကြပါသည်။ တချို့ အိမ်ထောင်စုများမှာ ပါတရုံကာ ၊ သတ္တပင်မိုးအိမ်များဖြင့်ဆောက်လုပ်  
နေသည့်ကြပါသည်။ စိုက်ပျိုးချိန် ကုန်လျှင်အလုပ်များပါးလာသောအခါ သစ်ဝါးစုတ်ခြင်း ၊  
လုပ်ငန်းများ ၊ အလုပ်များ သွားရောက်လုပ်ကိုင်ကြပါသည်။

ဦးဆောင်ဆွေးနွေးသူ

ပါဝင်ဆွေးနွေးသူ - ၈ < ၁၂ ၊ ၆ - ၁၇



မကွေးတိုင်းဒေသကြီး၊ စေတုတ္ထကုမ္ပဏီနယ်၊ မြောင်းဦးအုပ်စု၊ ကျောက်မွဲကျေးရွာ၏  
ကုသိခွင့်၊ ပြုပြင်မှုနှင့် သုံးသပ်ချက်

နေ့စွဲ ၄. ၁. ၂၀၁၆

နေရာ - ကျောက်မွဲကျေးရွာရွာရပ်ကွက်

မကွေးတိုင်းဒေသကြီး၊ စေတုတ္ထကုမ္ပဏီနယ်၊ မြောင်းဦးအုပ်စု၊ ကျောက်မွဲကျေးရွာတွင်  
စုရပ်ကွက်တွင် ကုသိခွင့်၊ ပြုပြင်မှုနှင့် လေ့လာရေးအား သုံးသပ်ခြင်းအစည်းအဝေးကိုကျင်းပခဲ့  
ပါသည်။

ကျောက် မွဲကျေးရွာ ၏ အဓိက အသက်မွေးဝမ်းကျောင်းလုပ်ငန်းမှာ လယ်ယာ  
လုပ်ငန်း ဖြစ်သည်။ ကဆုန်လနှင့် နယုန်လတွင် နှမ်းကြွေပြီး ဝါဆိုလတွင်နှမ်းပေါင်း  
ထိုးခြင်း၊ လုပ်ငန်းကိုလုပ်ကိုင်ကြသည်။ ဝါခေါင်၊ ကော်သလင်း၊ လများတွင် နှမ်း၊ သိမ်း၊ ခြင်း၊  
လုပ်ငန်းလုပ်ကိုင်သည်။ ဖြာသိုလတွင် ပဲရိတ်သိမ်းကြသည်။ စပါး၊ စိုက်ပျိုးခြင်းကို ဝါဆို  
ဝါခေါင်တွင်စတင်ပြီး လယ်တွင်းခြင်း၊ ပျိုးကြခြင်း၊ ပျိုးစုတ်ခြင်း၊ ကောက်စိုက်ခြင်းကို  
လုပ်ကိုင်ကြသည်။ နတ်တော်ဖြာသိုလများတွင် စပါးရိတ်သိမ်းခြင်း၊ စပါးစုတ်ခြင်း၊ စပါး  
ပျေခြင်း၊ လုပ်ငန်းကိုလုပ်ကိုင်ကြပါသည်။ ကျောက်မွဲကျေးရွာတွင် ကျွဲ၊ နွားကြက်၊ ဝက်များ  
ကိုလည်း တပိုင်တခိုင်မွေးမြူကြပါသည်။ ကျောက်မွဲကျေးရွာသည် တနီရူး၊ လ၊ ကဆုန်လနှင့်  
နိုယုန်လများတွင်ဝင်ငွေအညွှန်းဖြစ်ပြီး ဝါဆိုလ၊ ဝါခေါင်လများတွင် ဝင်ငွေအသင့်အတင့်  
ရှိပါသည်။ ကုသိခွင့်များ ဖြစ်သော သိတ်ကျွတ်လ၊ တနီဆောင်မုန်းလ၊ ဖြာသိုလ၊ နတ်တော်  
တပိုင်တွင်လများတွင်ဝင်ငွေကောင်းပါသည်။ ကျောက် မွဲကျေးရွာတွင် ကျပ်ပေးရှိသော  
ကုသိခွင့်ကော် များမှာ တနီရူးလတွင် သင်္ကြန်ပွဲ၊ ဝါဆိုလတွင် ဝါဆိုအင်္ဂါနံကပ်ပွဲ  
သိမ်းကျွတ်လတွင် မီးထွန်းပွဲနှင့် တနီဆောင်မုန်းလတွင် ကထိန်ပွဲများကိုကျင်း  
ပပေးရှိကြသည်။ ကျောက်မွဲကျေးရွာ၏ အသက်မွေးဝမ်းကျောင်းလုပ်ငန်းမှာ မိုးကုသိ  
တွင် မိုးစပါးစိုက်ခြင်း၊ ပဲစိုက်ခြင်း၊ လုပ်ငန်းများကိုလုပ်ကိုင်ပြီး နှမ်း၊ ပါးစုများ  
သည်ကုသိုလ်လုပ်ငန်း၊ သစ်ပါးစုတ်ခြင်း၊ လုပ်ငန်းများဖြင့်နေထိုင်ကြသည်။

ဦးဆောင်ဆွေးနွေးသူ -

ပါဝင်ဆွေးနွေးသူ - မ (၁၂)၊ မ (၁၇)

ပြဿနာ သစ်ပင် ရေးဆွဲခြင်း

ရက်စွဲ ၁၀.၁၁.၂၀၁၆

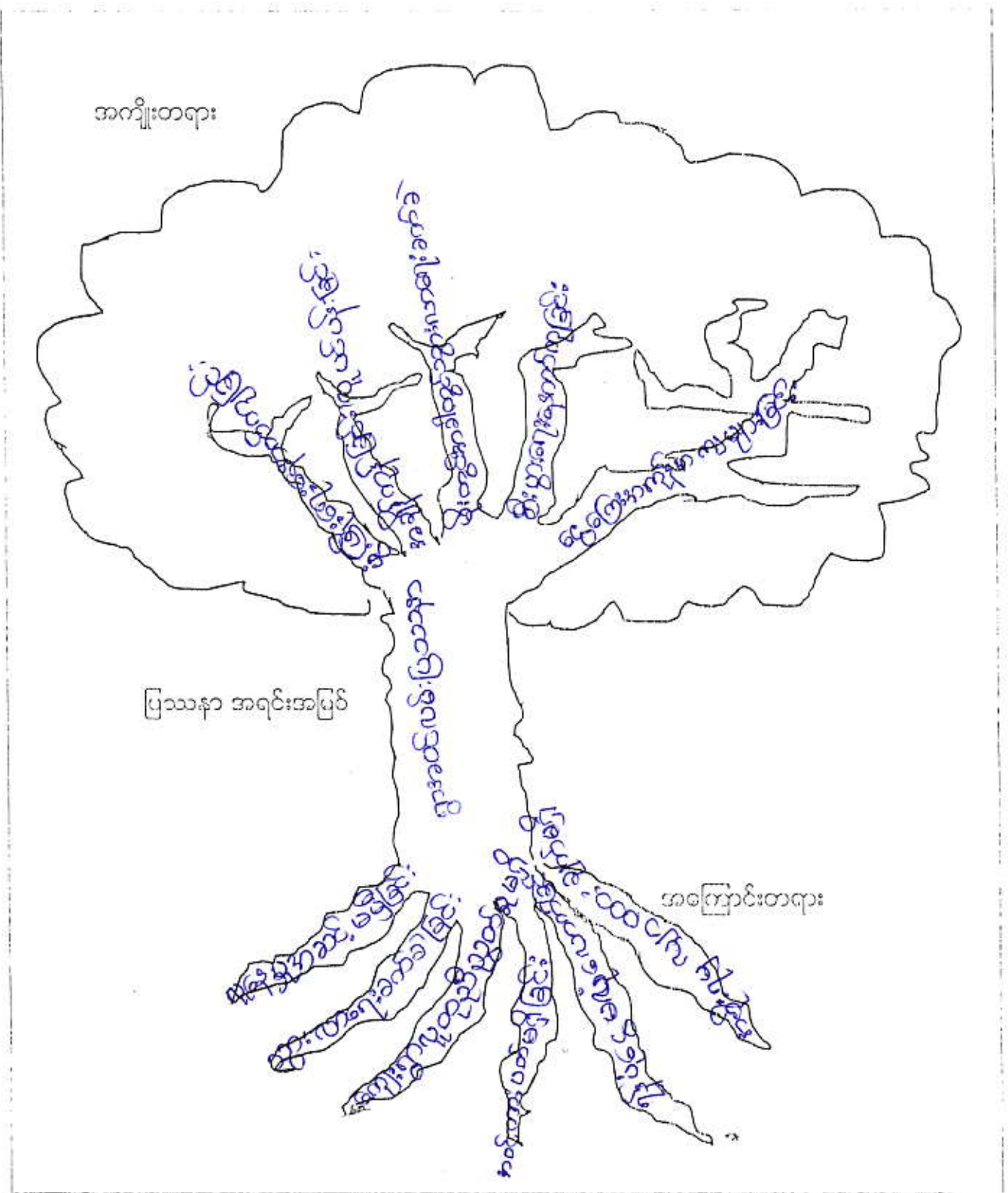

အကွေးတိုင်းဒေသကြီး၊ ဧကတုတ္တကုမ္ပဏီလီမိတက်၊ ခြောက်လွှဲကျေးရွာ၏  
ဥပဒေရေးရာဌာနမှ ပြုပြင်ခြင်း ပြဿနာသုံးသပ်ချက်

နေ့စွဲ - ၁၀. ၁. ၂၀၁၆

နေရာ - ကျေးရွာစုရပ်ကွက်

ကျောက်မီးကျေးရွာ၏ ဦးစားပေးလုပ်ငန်းခွဲအတွက် ပြဿနာ သုံးသပ်ချက်အရပ်ရပ်

အထူးကိုကျေးရွာ စုရပ်ကွက်တွင် ကျင်းပခံ၊ ပါဝင်သည့်-ကျောက်မီးကျေးရွာတွင် ကျေးရွာ  
ဥပဒေရေးရာဌာနမှ ပြုပြင်ခြင်း အခက်အခဲ ပြဿနာ၏  
အကြောင်း မှာ ငွေကြေးအကျိုးအကျ များခြင်း၊ သွားလာရေး ခက်ခဲခြင်း၊ လူနေမှုအဆင်မပြေခြင်း၊  
အစိုးရထံမှ မကျင့်ခြင်း စသည်တို့ဖြစ်သည်။ ဥပဒေရေးရာဌာနမှ ပြုပြင်ခြင်း၏ အကျိုးတရားများမှာ  
ဖွံ့ဖြိုးရေးနောက်ကျခြင်း၊ အချိန်ကုန်ခြင်း၊ လူငယ်များ ခြိမ်းခြောက်ခြင်း၊ စသည်တို့

ဖြစ်သည်။

ဥပဒေရေးရာဌာနမှ ပြုပြင်ခြင်း ပြဿနာဖြေရှင်းရန် နည်းလမ်းများမှာ ကြိုတင်ပြင်ဆင်မှုဖြင့်  
ဌာနဆိုင်ရာသို့ ရှိတ်ဆက်ကောင်ဆိုင်ခြင်း စသည်ဖြင့် နည်းများဖြင့် ဖြေရှင်းနိုင်ပါသည်။

ဦးဆောင်ဆွေးနွေးသူ -

ပါဝင်ဆွေးနွေးသူ - ၈ - ၁၂၊ ၁၃ - ၂၉

ပြဿနာ ဖြေရှင်းမှု စက်ဝန်း

မြို့နယ် အကျဉ်းချုပ်... ကျေးရွာအုပ်စု မြောင်းဦး... ကျေးရွာ ကျောက်မို့... ရက်စွဲ ၂၀၁၄.၁၂.၁၅

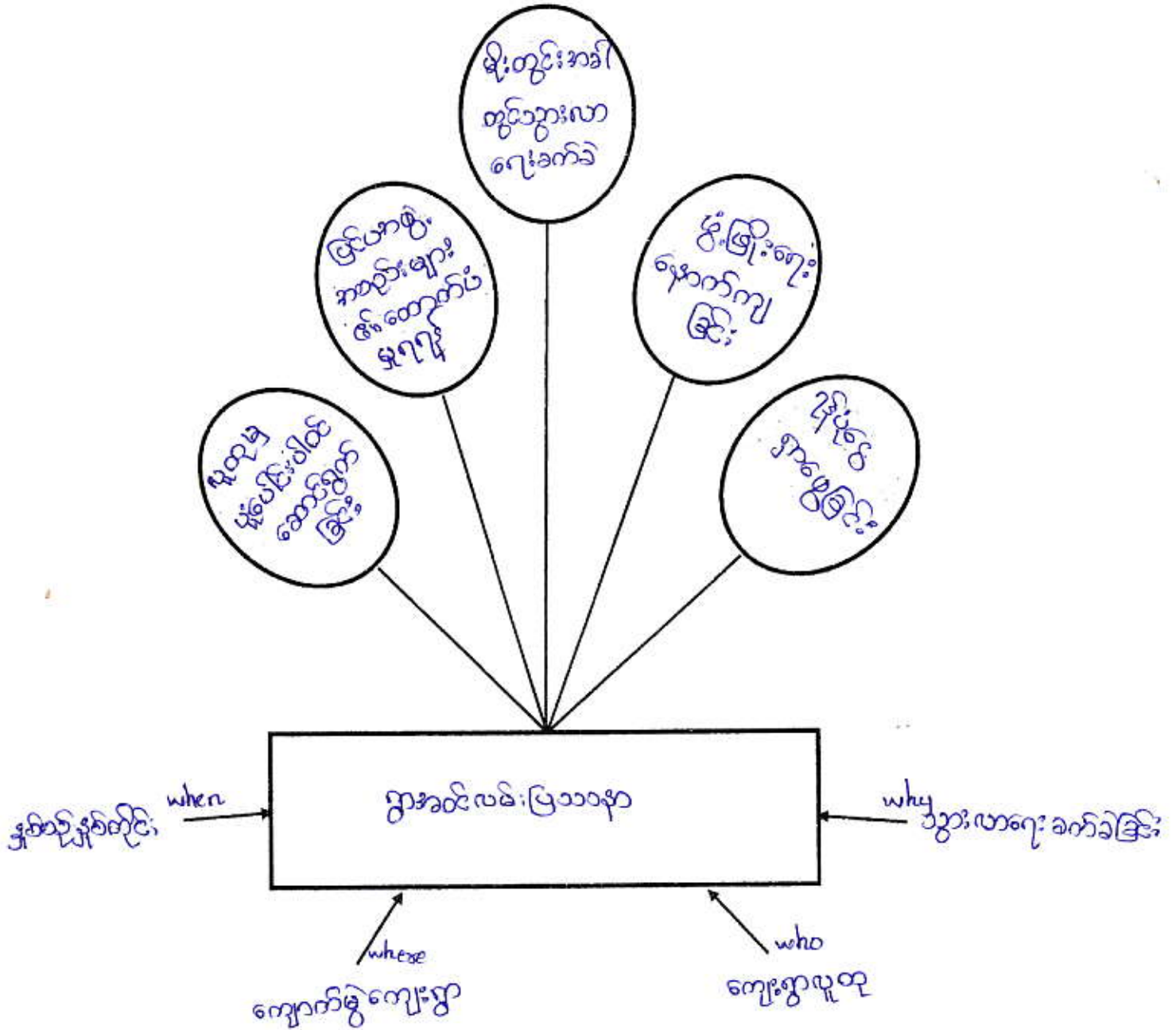

ပါဝင်ဆွေးနွေးသူ -

မှတ်တမ်းတင်သူ

ကျား - ၀၂

မ - ၂၉



မကွေးတိုင်းဒေသကြီး၊ အထူးတော်ကြီး၊ ဖြစ်ပွားမှု၊ ဖြစ်ရပ်၊ ဖြစ်ရပ်၊ ကျောက်မွဲကျေးရွာ၊  
ရွာအဝင်လမ်း၊ ပြင်ပင်ခြင်း၊ ပြင်ပင်ခြင်း၊ ပြင်ပင်ခြင်း၊ မှုဖက်ဝိုင်းသုံးချက်

နေ့စွဲ - ၁၀. ၁. ၂၀၁၆  
နေရာ - ကျေးရွာစုရပ်ကွက်

ကျောက်မွဲကျေးရွာ ရွာအဝင် လမ်း၊ ပြင်ပင်ခြင်း၊ ပြင်ပင်ခြင်း၊ မှုဖက်ဝိုင်းသုံးသပ်  
ချက်အစည်းအဝေးကို ကျေးရွာစုရပ်ကွက်တွင် ကျင်းပခဲ့ပါသည်။ ကျောက်မွဲကျေးရွာ တွင်  
ရွာအဝင်လမ်း၊ ပြင်ပင်ခြင်း၊ ပြင်ပင်ခြင်း၊ ပြင်ပင်ခြင်း၊ မှုဖက်ဝိုင်းသုံးသပ်ချက်  
အစည်းအဝေးကို ကျင်းပခဲ့ပါသည်။ ကျေးရွာစုရပ်ကွက်အားလုံး တစ်နှစ်ပတ်စာကျိတ်ဆက်များကို  
ခံစားရသည့် ရွာအဝင်လမ်း၊ ပြင်ပင်ခြင်း၊ ပြင်ပင်ခြင်း၊ မှုဖက်ဝိုင်းသုံးသပ်ချက်  
မှာ ကျေးရွာစုရပ်ကွက် ပူးပေါင်းပါဝင်ဆောင်ရွက်ကြပြီး ဦးဆောင်ကော်မတီအဖွဲ့ ဖွဲ့စည်းထားရှိ၍  
လုပ်ငန်းလည်ပတ်ထိန်းချုပ်ရေးအဖွဲ့အစည်းအဖွဲ့အစည်းကို ကျောက်မွဲကျေးရွာ အဝင်လမ်း၊ ပြင်ပင်ခြင်းအတွက်  
ရရှိမည့်ကုန်ပစ္စည်းများနှင့်ပတ်သက်၍ ဖြစ်ပွားမှု၊ ဖြစ်ရပ်၊ ဖြစ်ရပ်၊ ကျောက်မွဲကျေးရွာ တွင် ရွာအဝင်လမ်း၊ ပြင်ပင်ခြင်းအစီအစဉ်  
အခါများ ဖြစ်ပွားရမည် နှင့်လမ်း၊ များကို ကျေးရွာစုရပ်ကွက်အားလုံး ပူးပေါင်းပါဝင်ဆောင်ရွက်  
ခဲ့ကြသည်။

ဦးဆောင်ဆွေးနွေးသူ -

ပါဝင်ဆွေးနွေးသူ - ၈ - ၁၂ + ၁၃ - ၂၉

လုပ်ငန်းလိုအပ်ချက်များ ဖော်ထုတ်ခြင်း

ရက်စွဲ .10.1.2016

အမျိုးသား အဖွဲ့

- ၁။ လျှပ်စစ်မီး
- ၂။ ရေပေးဝေရေး
- ၃။ လမ်း (ကျောက်ချောလမ်း)
- ၄။ စုရယ်ဆောင်
- ၅။ စာကြည့်တိုက်
- ၆။ ဆေးပေးခန်း
- ၇။ ဧကစားကွင်း
- ၈။ မူပိုင်ကျောင်း
- ၉။ စာသင်ကျောင်း ခြံရံဆောက်
- ၁၀။ အသက်မွေးဝမ်းကျောင်း ပညာ

အမျိုးသမီး အဖွဲ့

- ၁။ မူပိုင်ကျောင်း
- ၂။ ရေပေးဝေရေး (ရေစက်၊ ရေကန်၊ ရေငှက် )
- ၃။ ဆိုလာမီး / မီးစက်
- ၄။ တာဝါတိုင်
- ၅။ စုရယ်ဆောင်
- ၆။ လမ်း (ပေါင်းတဲကား၊ အုတ်မြောင်း) ကျောက်ချောလမ်း
- ၇။ စာကြည့်တိုက်
- ၈။ အသက်မွေးဝမ်းကျောင်း ပညာ
- ၉။

ကျောက်စိမ်း

လှိုင်ငန်းဦးစားပေးအလုပ်ကိုင် နှိုင်းယှဉ်ဇယား

၇၈၈၅ - ၂၀၁၂ - ၂၀၁၆

	စာကြည့် တိုက်	ဇယား စာရင်း	ဆိုနာမီ မိခင်	ဥပဒေ အောင်	ဥပဒေ အောင်	ဥပဒေ အောင်	ဆေး ခန်း	အားက စားကွင်း	ကျောင်း ခြံစည်းရိုး	မျှော် ကျောင်း		စီးစား ဆောင်
စာကြည့် တိုက်	၁	ဇယား စာရင်း	ဆိုနာမီ မိခင်	ဥပဒေ အောင်	ဥပဒေ အောင်	ဥပဒေ အောင်	ဆေး ခန်း	အားက စားကွင်း	ကျောင်း ခြံစည်းရိုး	မျှော် ကျောင်း		၇
ဇယား စာရင်း		၄	ဆိုနာမီ မိခင်	ဥပဒေ အောင်	ဥပဒေ အောင်	ဥပဒေ အောင်	ဆေး ခန်း	အားက စားကွင်း	ကျောင်း ခြံစည်းရိုး	မျှော် ကျောင်း		၅
ဆိုနာမီ မိခင်			၆	ဆိုနာမီ မိခင်	ဥပဒေ အောင်	ဥပဒေ အောင်	ဆေး ခန်း	အားက စားကွင်း	ကျောင်း ခြံစည်းရိုး	မျှော် ကျောင်း		၃
ဥပဒေ အောင်				၅	ဥပဒေ အောင်	ဥပဒေ အောင်	ဆေး ခန်း	အားက စားကွင်း	ကျောင်း ခြံစည်းရိုး	မျှော် ကျောင်း		၄
ဥပဒေ အောင်					၇	ဥပဒေ အောင်	ဆေး ခန်း	အားက စားကွင်း	ကျောင်း ခြံစည်းရိုး	မျှော် ကျောင်း		၂
ဆေး ခန်း						၈	ဆေး ခန်း	အားက စားကွင်း	ကျောင်း ခြံစည်းရိုး	မျှော် ကျောင်း		၉
အားက စားကွင်း								၉	အားက စားကွင်း	မျှော် ကျောင်း		၆
ကျောင်း ခြံစည်းရိုး									၁၀	မျှော် ကျောင်း		၈
မျှော် ကျောင်း										၁၁		၀

မှတ်တမ်းတင်သူ

ကျေးရွာလူမှုရေး အဆောက်အဦးဆိုင်ရာ အခက်အခဲများအပေါ် ခန့်မှန်း ငွေကြေး တွက်ချက်မှုဇယား

ရက်စွဲ ၂၀...၁...၂၀...၁၆

စဉ်	ဦးစားပေး ဖြေရှင်းရမည့် အခက်အခဲ	ဖြေရှင်းနည်း	လိုအပ်သော ဘဏ္ဍာငွေ ပမာဏ	ဆောင်ရွက်မည့် ကာလ	တာဝန်ခံမည့် အဖွဲ့	မှတ်ချက်
၁။	မူလွင်ကျောင်း	မူလွင်ကျောင်း ဂျှိရူး	၁၂၀၀၀၀၀/-	၃လပိုင်၂၀၁၆	ပူထုမဟိုမြို့စီမံကိန်း	
၂။	ယမ်းစားကျေးရွာ	ယမ်းစားကျေးရွာ	၆၀၀၀၀၀/-	၂လပိုင်၂၀၁၇	"	
၃။	လှိုင်စစ် မိမိရူး	လှိုင်စစ်မီး ဂျှိရူး	၈၀၀၀၀၀/-	၃လပိုင်၂၀၁၈	"	
၄။	ခုရှင်အောင်	ခုရှင်အောင် ဂျှိရူး	၅၀၀၀၀၀/-	-	"	
၅။	ကျေးပေးဝေခြင်း	ကျေးရွာကျ ဂျှိရူး	၆၀၀၀၀၀/-	-	"	
၆။	ကစားကွင်း	ကစားကွင်း ဂျှိရူး	၂၀၀၀၀၀/-	-	"	
၇။	စာကြည့်တိုက်	ကျေးရွာစာ ကြည့်တိုက် ဂျှိရူး	၅၀၀၀၀၀/-	-	"	
၈။	ကျောင်းခြံစည်းဂျိုး	ကျောင်းခြံစည်း ဂျိုးဂျှိရူး	၉၀၀၀၀၀/-	-	"	
၉။	တစ်တိုင်	တစ်တိုင်	၅၀၀၀၀၀/-	-	"	
၁၀။						

ပါဝင်ဆွေးနွေးသူ

မှတ်တမ်းတင်သူ

ကျား - ၀၂

မ - ၂၉

ကျေးရွာနှင့် အဖွဲ့အစည်းများ ချိတ်ဆက်မှုပြမြေပုံ

ရက်စွဲ .၄.၁.၂၀၁၆

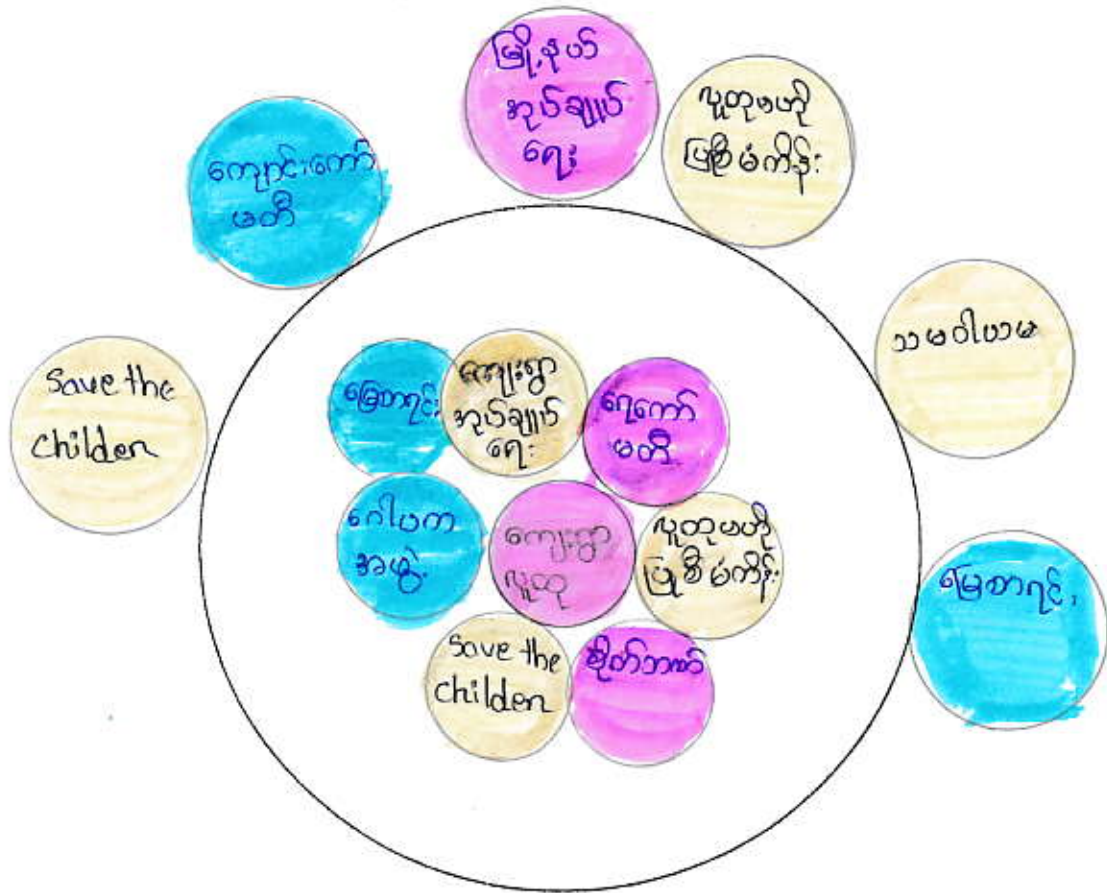

မကွေးတိုင်းဒေသကြီး၊ စေတုတ္ထကုမ္ပဏီမြို့နယ်၊ မြောင်းဦးအုပ်စု၊ ကျောက်မွဲကျေးရွာ၏ အဖွဲ့အစည်းဆိုင်ရာ ချိတ်ဆက်မှု ယုံ့သပ်ချက်

ရက်စွဲ - ၄ . ၁ . ၂၀၁၆  
နေရာ ကျေးရွာစုရပ်ကော်

မကွေးတိုင်းဒေသကြီး၊ စေတုတ္ထကုမ္ပဏီမြို့နယ်၊ မြောင်းဦးအုပ်စု၊ ကျောက်မွဲကျေးရွာတွင် ပြုဝေစာအဖွဲ့အစည်းများမှာ ကျေးရွာ အုပ်ချုပ်ရေးအဖွဲ့၊ လူထုမဟာပြုစီမံကိန်းအဖွဲ့၊ ကျောင်းကော်မတီအဖွဲ့၊ မြေစာရင်းအဖွဲ့၊ စိုက်ပျိုးရေးအဖွဲ့၊ ရေကော်မတီအဖွဲ့၊ ဂေါပကအဖွဲ့၊ 'Save the Children' တို့ဖြစ်ပါသည်။ ကျေးရွာ၏ အဓိက ဖွံ့ဖြိုးရေးကို လုပ်ဆောင်ပေးသော အဖွဲ့များမှာ ကျေးရွာအုပ်ချုပ်ရေး၊ မြို့နယ်အုပ်ချုပ်ရေး၊ လူထုမဟာပြုစီမံကိန်းအဖွဲ့၊ ကျောင်းကော်မတီ၊ ရေကော်မတီ၊ 'Save the Children' တို့ဖြစ်ပါသည်။ ကျန်အဖွဲ့အစည်းများသည်လည်း ကျေးရွာဖွံ့ဖြိုးတိုးတက်ရေးအတွက် မူပေါင်းပါဝင်ဆောင်ရွက်ပေးကြပါသည်။ ကျေးရွာအတွင်းရှိ အဖွဲ့အစည်းများသည် ကျေးရွာဖွံ့ဖြိုးတိုးတက်ရေးအတွက် ကျေးရွာလူထုနှင့် ညှိနှိုင်းတိုင် ယ်၍ လုပ်ဆောင်ကြပါသည်။

ဦးဆောင်ဆွေးနွေးသူ

ပါဝင်ဆွေးနွေးသူ - ၈ (၁၂)၊ ၆ (၁၇)



ကျေးဇူးတင်၊ ဝေးဝေး၊ စေတနာတော်ဖြင့်၊ အုပ်စု၊ ကျောက်မှဲ့ကျေးရွာ၏  
ပင် ကူအိမ်ဆုံး ထပ်ချက်

နေ့စွဲ - ၄. ၇. ၂၀၁၆

နေရာ - ကျေးရွာခရိုင်ဆောင်

ကျောက်မှဲ့ကျေးရွာတွင် အမျိုးသား၊ နှင့် အမျိုးသမီး များ၏ ပင် ကူအိမ်  
ဆုံး ထပ်ချက် များ ကိုခေါင်စဉ် (၈) ခုဖြင့် ဆွေးနွေး ဆုံးဖြတ်ပေးကာ အလုပ်အကိုင်  
အခွင့်အလမ်း ဂျာနီ မှ ၂) ခေါင်ဆောင်နိုင်မှုအခြေအနေ (၃) အိမ်မှ ကိစ္စဆောင်ရွက်မှု  
(၄) ပစ္စည်းပစ္စာ ဝိုင် မှ (၅) ယုံဖြူစိတ်ချမှု (၆) ပညာသင်ကြား ခွင့် ဂျာနီ မှ  
(၇) ဖုဒ္ဒရေး ကိစ္စတွင် ဆုံးဖြတ်ချက်ချ နိုင်မှု (၈) ဝင်ငွေ ဂျာနီ မှ တို့ဖြင့် ဖြစ်သည်။  
(၉) အလုပ်အကိုင် အခွင့်အလမ်း ဂျာနီ မှ

ကျောက်မှဲ့ကျေးရွာ၏ အမျိုးသား၊ နှင့် အမျိုးသမီး များ အလုပ်အကိုင်  
အခွင့်အလမ်း ဂျာနီ မှ ဆုံး ထပ်ချက်တွင် အမျိုးသား များသည် (၅၀- ) ဂျာနီဖြင့် အမျိုး  
သမီး များသည် (၅၀- ) ဂျာနီ ပါသည်။ ပာရီဆော်အင်အားတွင် အမျိုးသမီး နှင့် အမျိုး  
သား တန်းတူ အလုပ်အကိုင် အခွင့်အလမ်း ဂျာနီ မှ တို့ဖြင့် ဖြစ်သည်။

၂) ခေါင်ဆောင်နိုင်မှု

ကျောက်မှဲ့ကျေးရွာ၏ အမျိုးသား၊ နှင့် အမျိုးသမီး များ ခေါင်ဆောင်နိုင်မှု  
အခြေအနေ ဆုံးထပ်ချက်တွင် အမျိုးသား များသည် (၅၀- ) ဂျာနီဖြင့် အမျိုးသမီး များ  
သည် (၄၀- ) ဂျာနီ ပါသည်။ အမျိုးသမီး များသည် အမျိုးသား များထက် ခေါင်ဆောင်နိုင်မှု  
အခြေအနေ နည်း ဂုဏ်၊ များအမျိုးသား၊ များသည် ဂုဏ်ရှာ သာရေး နားရူး ကိစ္စများတွင်  
ခေါင်ဆောင် အဖြစ် ပါဝင် ဆောင်ရွက် နိုင်ပေစေ၊ အမျိုးသမီး များသည် နေ့စဉ် အိမ်မှ  
ကိစ္စ များ ကို ဆောင်ရွက် ထားပြီး ဂုဏ်ရှာ နားရူး ကိစ္စ များတွင် ပါဝင်ဆောင်



၃၁) အိမ်မှုကိစ္စဆောင်ရွက်နိုင်မှု

ကျောက်မွဲကျေးရွာ၏အမျိုးသားနှင့်အမျိုးသမီးများ၏ အိမ်မှုကိစ္စဆောင်ရွက်နိုင်မှု ဖြစ်သောအခါ သက်ချက်တွင် အမျိုးသားများသည် (၅၀/-) ဂြိုဟ်၊ အမျိုးသမီးများသည် (၁၀၀/-) ဂြိုဟ်သည်။ အမျိုးသမီးများသည် ရေထုတ်အိမ်မှုကိစ္စများကိုအများဆုံးဆောင်ရွက်ကြပါသည်။ အမျိုးသားများသည် စားဝတ်နေရေးအတွက် ဝင်ငွေရသော လုပ်ငန်းများကိုသာ လုပ်ကိုင်ဆောင်ရွက်ကြသဖြင့် အိမ်မှုကိစ္စများကိုမစွမ်းဆောင်နိုင်ကြပါ။

၃၂) ပစ္စည်းဥစ္စာ ပိုင်ဆိုင်မှု

ကျောက်မွဲကျေးရွာ၏အမျိုးသားနှင့်အမျိုးသမီး၏ ပစ္စည်းဥစ္စာ ပိုင်ဆိုင်မှုအခါ သက်ချက်တွင် အမျိုးသားများသည် (၈၀/-) ဂြိုဟ်သည်၊ အမျိုးသမီးများသည် (၅၀/-) ဂြိုဟ်သည်။ အမျိုးသမီးများသည် အိမ်တွင်းရှိသော ပစ္စည်းဥစ္စာများကိုအမျိုးသားများထက်နည်း၇ ဖြစ်ပြီး မှာ ပစ္စည်းဥစ္စာများကိုအိမ်ထောင်ပြီးစီးများကသာပိုင်ဆိုင်လိုသောကြောင့် ဖြစ်ပါသည်။

၃၃) လုံခြုံစိတ်ချရမှု

ကျောက်မွဲကျေးရွာ၏အမျိုးသားနှင့်အမျိုးသမီးများ၏ လုံခြုံစိတ်ချမှုအခါ သက်ချက်တွင်အမျိုးသားများသည် (၁၀၀/-) ဂြိုဟ်၊ အမျိုးသမီးများသည် (၅၀/-) ဂြိုဟ်သည်။ အမျိုးသမီးများသည် ခန္ဓာမေဒဖွဲ့စည်းပုံကြောင့် လုံခြုံစိတ်ချရမှုနည်းသဖြင့် တစ်ဦးတည်းသွားလာရေးတွင် အဆင်မပြေခြင်းဖြစ်ပါသည်။  
၃၄) ပညာသင်ကြားခွင့်

ကျောက်မွဲကျေးရွာ၏အမျိုးသမီးနှင့်အမျိုးသားများ၏ ပညာသင်ကြားခွင့် ရရှိမှုအခါ သက်ချက်တွင် အမျိုးသားများသည် (၇၅/-) ဂြိုဟ်၊ အမျိုးသမီးများသည် (၅၀/-) ဂြိုဟ်သည်။ အမျိုးသမီးများသည် အမျိုးသားများထက်

ကို နိမ့်မှု ကိစ္စဆောင်ရွက်ပျင် ဖြစ်၊ စုံသတ် ဟု ဟု ဟု ဟု ဟု၊ ဂျင်ဝေး ၆၆၀၀ များတွင်  
ပညာဝင်ကြား နှင့် ပျင် စိတ်မချသော ခြောက် ဖြစ်ပါသည်။

၇၂) ယူမှုရေး ကိစ္စ များတွင် ဆုံးဖြတ်ချက်ချ နိုင်မှု

ကျောက် မွှဲကျေးရွာ ဇာနည်အမျိုးသား နှင့် အမျိုးသမီး ယူမှုရေး ကိစ္စများ  
တွင် ဆုံးဖြတ်ချက် နိုင်မှု သုံးဝယ်ချက်တွင် အမျိုးသား များ ၀၀၀၀ (၁၀၀%) ဤဖြစ်၊  
အမျိုးသမီး များ ၀၀၀၀ (၅၀%) ဤ ဖြစ်ပါသည်။ အမျိုးသမီး များ ၀၀၀၀ ယူမှုရေး ကိစ္စများ  
တွင် ဆုံးဖြတ်ချက်ချ နိုင်မှု ၇၀ ခိုင် နှုန်း၊ ၃၀ နှစ်၊ နေ့ ၇ ဖြစ်၊ မွှဲကျေးရွာ ဤ အဖွဲ့အစည်း  
များတွင် အမျိုးသား များ ခေါင်ဆောင် ပါဝင် ဖြစ်၊ နှင့် အမျိုးသား များ ဇာနည်  
ဖြတ်ချက် များဖြင့် သာ ညွှန်နှိုင်းဆောင်ရွက်သော ခြောက် ဖြစ်ပါသည်။

၇၃) ဝင်ငွေ ဂျာနယ်

ကျောက် မွှဲကျေးရွာ ဇာနည်အမျိုးသား နှင့် အမျိုးသမီး များ ဝင်ငွေ ဂျာနယ် သုံး  
သင်ချက်တွင် အမျိုးသမီး များ ၀၀၀၀ (၅၅%) ဤဖြစ်၊ အမျိုးသား များ ၀၀၀၀ (၇၅%)  
ဤ ဖြစ်ပါသည်။ အမျိုးသမီး များ ၀၀၀၀ အမျိုးသား များ ၀၀၀၀ ဝင်ငွေ ဂျာနယ် ဂျာနယ် နှုန်း၊ ၃၀  
နေ့ ၇ ဖြစ်၊ မွှဲကျေးရွာ တွင် လုပ်သား၊ ငှားရမ်းခြင်း၊ အမျိုးသမီး များ လုပ်ကိုင်  
ဆောင်ရွက် နိုင်သော လုပ်ငန်း၊ ရွာ ပါခြင်း၊ အမျိုးသား၊ အမျိုးသမီး လုပ်သား၊ ခမ  
တူ ညီ ဖြစ်၊ ဟို ခြောက် ဖြစ်သည်။

အနှစ်ချုပ်

အလုပ် အကိုင် ရွာ ပါ ဖြစ်၊ အမျိုးသမီး များ ၆၆ ဝင်ငွေ ဂျာနယ် လုပ်ငန်း များ ၃၃ ဝင်  
ခြင်း၊ အမျိုး သား၊ အမျိုးသမီး လုပ်သား၊ ခမ နှုန်း တူ ဖြစ်၊  
ဦးဆောင် ဆွေးနွေးသူ -

ပါဝင်ဆွေးနွေးသူများ < ၁၂ >၊ ၁၆ - < ၁၇ >

အမျိုးသား အမျိုးသမီး တစ်နေ့တာ အချိန်ဇယား

ရက်စွဲ . ဇူလိုင်လ ၂၀၁၆

အချိန်	အမျိုးသမီး တစ်နေ့တာ လုပ်ဆောင်ချက်
၀:၀၀	အိပ်စက်အနားယူချိန်
၂:၀၀	"
၃:၀၀	"
၄:၀၀	တမင်းချက်၊ တမင်းချက်
၅:၀၀	တမင်းစား၊ နံနက်စာ၊ တမင်းစား
၆:၀၀	တောထဲသို့ အလုပ်သွား ဖယ်သည့်
၇:၀၀	ပာကဲတွင် အလုပ်သွားသည်။
၈:၀၀	"
၉:၀၀	"
၁၀:၀၀	"
၁၁:၀၀	တမင်းချက် သည်၊ ငှက်ချိုသည်
၁၂:၀၀	တမင်းစား ချိန်၊ ဝက်အကျေး
၁၃:၀၀	အဝတ်စား ဖြစ်သည်။
၁၄:၀၀	အနားယူချိန်
၁၅:၀၀	ငှက်၊ တမင်းခွေ သည်။
၁၆:၀၀	ညနေစာ ချက်ပြုတ်၊ နံနက်စာ
၁၇:၀၀	ညနေစာ တမင်းချက်သည်။
၁၈:၀၀	ငှက်ချိုသည်
၁၉:၀၀	တမင်းစား၊ နံနက်စာ၊ တမင်းစား
၂၀:၀၀	မို့ဒီယိုကြည့်၊ ငှက်အိမ်၊ နားထောင်
၂၁:၀၀	"
၂၂:၀၀	အိပ်စက်အနားယူချိန်
၂၃:၀၀	အိပ်စက်အနားယူချိန်
၂၄:၀၀	"

အချိန်	အမျိုးသား တစ်နေ့တာ လုပ်ဆောင်ချက်
၀:၀၀	အိပ်စက်အနားယူချိန်
၂:၀၀	"
၃:၀၀	"
၄:၀၀	"
၅:၀၀	တမင်းစား၊ အလုပ်သွားသည်
၆:၀၀	အလုပ်သွားချိန်
၇:၀၀	"
၈:၀၀	"
၉:၀၀	"
၁၀:၀၀	"
၁၁:၀၀	အလုပ်မပြုဘဲ ငှက်ချို
၁၂:၀၀	တမင်းစား ချိန်
၁၃:၀၀	အနားယူသည်
၁၄:၀၀	အလုပ်သွားသည်။
၁၅:၀၀	"
၁၆:၀၀	"
၁၇:၀၀	"
၁၈:၀၀	အနားယူချိန်၊ ငှက်ချို
၁၉:၀၀	တမင်းစား ချိန်
၂၀:၀၀	အနားယူချိန်
၂၁:၀၀	မို့ဒီယိုကြည့်ချိန်
၂၂:၀၀	အိပ်စက်အနားယူချိန်
၂၃:၀၀	အိပ်စက်အနားယူချိန်
၂၄:၀၀	"

မှတ်တမ်းတင်သူ  
ဦးညွန့်ကျော်

မကွေးတိုင်းဒေသကြီး၊ စေတုတ္တရာ ခရိုင်၊ နယ်၊ မြောင်းဦးအုပ်စု၊ ကျောက်မွဲကျေးရွာ၏ အမျိုးသား၊ အမျိုးသမီး တစ်နေ့တာအလုပ်ချိန်လေ့လာ သုံးသပ်ချက်

နေ့စွဲ - ၄ . ၂၀၁၆

နေရာ - ကျေးရွာစုရပ်ကွက်

ကျောက်မွဲကျေးရွာ၏ အမျိုးသားနှင့် အမျိုးသမီးများ၏ တစ်နေ့တာအလုပ်ချိန်လေ့လာ သုံးသပ်ခြင်းအစဉ်အတွင်း ကျောက်မွဲကျေးရွာစုရပ်ကွက်တွင် ကျင်းပပါသည့် ကျောက်မွဲကျေးရွာရှိ အမျိုးသမီးများသည် မနက် ၆ ဘာကြီးတွင် အိပ်ပျော်ပြီး ထမင်းချက်ကြသည့် မနက် ၆ ဘာကြီးတွင် နံနက်စာထမင်းစားသောက်ပြီး မနက် ၆ ဘာကြီးတွင် လယ်ပင်လုပ်ငန်းခွင်သို့ သွားကြသည်။ မနက် ၉ ဘာကြီးတွင် အလုပ်ပြုနိုင်ကာ အိမ်ရောက် ဖြစ်ထမင်းစားပြီး များချက်ပြုတ်စားသောက်၍ အနားယူကြပါသည်။ နေ့လယ် ၁ ဘာကြီးတွင် လုပ်ငန်းခွင်ပြန်ဝင်ပါသည်။ ညနေ ၅ ဘာကြီးတွင် အလုပ်အိမ်၊ ကာအိမ်ပြန်ချက်ပြုတ်၍ ရေခဲသေတ္တာ၊ အထက်ပျော်ခြင်း၊ ရေချိုးခြင်းများလုပ်ပါသည်။ အနောက်တွင် ညစာစား အနားယူအိပ်စက်ကြပါသည်။ တိုးဖြောင့်ကျောက်မွဲ ကျေးရွာရှိ အမျိုးသမီးများ၏ တစ်နေ့တာအလုပ်ချိန်သည် ၁၂ ဘာကြီးပါသည်။

ကျောက်မွဲကျေးရွာရှိ အမျိုးသားများသည် မနက် ၆ ဘာကြီးတွင် အိပ်ပျော်ပြီး နံနက်စာစားသောက်ကြပါသည်။ မနက် ၅ ဘာကြီးတွင် ပထမဆုံး သို့သော် ကျောက်ရွာလုပ်ငန်းခွင်ဝင်ကြပါသည်။ မနက် ၉ ဘာကြီး ၁ ဘာကြီးတွင် အနားယူစားသောက်ကြပါသည့် နေ့လယ် ၂ ဘာကြီးတွင် လုပ်ငန်းခွင်ပြန်ဝင်ကြပါသည်။ ညနေ ၅ ဘာကြီးတွင် အလုပ်ပြုနိုင်ကာ ရေချိုးချိုး ညစာစားသောက်ကြပါသည်။ ည ၉ ဘာကြီးတွင် အနားယူစားသောက်ကြပါသည်။

ဦးဆောင်ဆွေးနွေးသူ -

ပါဝင်ဆွေးနွေးသူ - ၈ (၁၂)၊ ၆ (၁၇)

ကျေးရွာ၏ အနာဂတ် ပုံရိပ် အိပ်မက်ပြ မြေပုံ ရေးဆွဲခြင်း

မြို့နယ် စေတနာ့ကူ..... ကျေးရွာအုပ်စု မြောင်းဦး၊ ကျေးရွာ ကျောက်မဲ့..... ရက်စွဲ ၁၀...၁...၂၀၁၆



- ရေကန်  
 - ရေအိုင်  
 ပါဝင်ဆွေးနွေးသူ -  
 ကျား - ၁၂  
 မ - ၂၉

မှတ်တမ်းတင်သူ

မေတ္တေတို့ဒီးဒေသကြီး၊ စေတနာ့ကုမ္ပဏီနယ်၊ မြောင်းဦးအုပ်စု၊ ကျောက်မို့ကျေးရွာ၏ အိမ်မက်မြေပုံသုံးဝတ်ချက်

နေ့စွဲ - ၁၀. ၁. ၂၀၁၆  
နေရာ-ကျေးရွာစုရပ်အောင်

ကျောက်မို့ကျေးရွာ၏ နောက် ၂၀၀၁ နှစ်အတွင်းကျေးရွာ ဖွံ့ဖြိုးတိုးတက်မှု အဆင့် ဆင့် ကိုစိတ်ကူးအား ဖြင့် အောက်ပါအတိုင်းတွေ့ရှိနိုင်ပါသည်။

ကျေးရွာတွင် ဝါးရေ၊ နားရေ၊ ပျော်ပွဲဂွင်ပွဲများ၊ ဖြူလှုပ်ရန်ကျေးရွာအတွင်းဝေးပြေးများ၊ ဖြူလှုပ်ရန် နေရာမရှိ သည်အတွက်ကျေးရွာ ဆုံးမဆောက်လုပ်ခြင်း၊ မူကြိုကဏ္ဍများ ပညာရေး၊ လာရန်နေရာ မရှိသည်အတွက် မူကြိုကျောင်းဆောက် လုပ်ခြင်း။

ကျေးရွာတွင် လျှပ်စစ်ဇီးမရှိသဖြင့် ဘက်စုံ ဖွံ့ဖြိုးမှုအောက်ကျသဖြင့် EPC နှင့် ချိတ်ဆက်၍ ကျေးရွာ လျှပ်စစ် ဇီးရရှိစေရန်ဆောင်ရွက်ခြင်း။

ကျေးရွာလူထု များ ကျန်မာရေအတွက်အရေးပေါ်ကုသမှုများ လိုအပ်လျှင်အေးဂျဲ အေးဆေးသို့ သွားရောက်ရ ဆက်ခံသဖြင့် သွားလာရ လွယ်ကူစေရန် လူ့အတင် ဟာဗိုတားရှိခြင်း။

ကျေးရွာတွင် အလုပ်အကိုင်အခွင့်အလမ်းများ ပေါ်ပေါက်စေ ရန်အသက်မွေးဝမ်းကျောင်း သင်တန်းများ ၊ စိုက်ပျိုးမွေးမြူရေး၊ ဝယ်တန်းများ ရရှိရန် ကျေးရွာလူထု မှသက် ဆိုင်ရာ ဌာန များဖြင့် ချိတ်ဆက်ဆောင်ရွက်ခြင်း။

ဤသို့ဖြင့်ကျေးရွာတွင် ကျန်မာရေ၊ ပညာရေး၊ စီးပွားရေး၊ လူမှုရေး၊ လမ်း၊ ယိုးဆက် သွယ်ရေး များ နှင့် လူနေမှု အခြေအနေများ ဖွံ့ဖြိုးတိုးတက်သော ကျေးရွာတစ်ရွာဖြစ်လာ မည် ဟု မျှော်လင့် ဖြစ်ပါသည်။

လူထုဗဟိုပြုစီမံကိန်းမှ လူထုပူးပေါင်းပါဝင်သောနည်းဖြင့် ဒုတိယနှစ်စီမံကိန်း မိတ်ဆက်အစည်းအဝေး

(၂၀၁၆) ခုနှစ်

ကျေးရွာအုပ်စုအမည် - မြောင်းဦး ကျေးရွာအမည် - ကျောက်မွဲ ရက်စွဲ ...၇.၁.၂၀၁၆

၁။ ကျေးရွာသမိုင်းကြောင်း

ကျောက်မွဲကျေးရွာသည် ရှေးဟူကြီးများ၏ နှိုက်ကုတ်ဝင်းအရ မည်သည့်ခေတ်တွင် စတင်ကွာ  
တည်ခဲ့သည်ကို မသိရသော်လည်း "ရွှေကောင်မင်း" မဟာမိတ်တို့က ကွာတည်ခဲ့သည်ဟု သိရှိရသည်။  
ရွှေကောင်မင်းသည် ဂုဏ်ပြုသည့် စစ်ချိန်က ဗုဒ္ဓကျောက်မွဲရွာအနီး ကျောက်ဖျာကြီးပေါ်တွင်  
ပွဲကော်တည်ခဲ့ရာ ကျောက်ဖျာကြီးမှာ "စာမင်းစားပွဲ" နှင့်တူသဖြင့် "ကျောက်စားပွဲ" ဟုအမည်  
ခေါ်တွင်ခဲ့သည်။ ခေတ်ကာလရွေ့လျားသောကြောင့် "ကျောက်မွဲ" ဟု ဝေါဟာရပြောင်းလဲလာခဲ့  
သည်။

ယခင်က ကျောက်မွဲရွာအနီး ပရိယာဇ်ချောင်းထဲ မှို့ ကျောက်ဖျာကြီးတစ်ခုတွင် "ကျောက်မွဲ"  
ဟူသော စကားလုံးကို တွင်းထုထားသည်ကို တွေ့ရသည်။ ယင်းကျောက်စာကို မည်သည့်ခုနှစ်  
တွင် တွင်းထုခဲ့သည်ကို ကားမသိရသေးပေ။ ယင်းကျောက်စာကို မည်သည့်ခုနှစ်တွင် ဤသည့်ကျောက်  
ဖျာကြီးမှာ (၁၉၆၉) ခုနှစ် ကျောက်မွဲရွာ ယူကီချိန်က မိုးကြီးရွာရှိ ရေကြီးကုမ္ပဏီ ပြောင်းပြန်လုပ်  
ငန်း ပါသွားခဲ့သည်။ မင်းတုန်းမင်းမဟာမိတ်က ကျောက်မွဲရွာအား ၄ ကျော်မျှ စားရွာဟူ၍ အဖြစ်  
ခန့်အပ်ခဲ့သည်။ စာချုပ်ကော်မတီ ကျောက်မွဲရွာရှိ ဦးဟွေမောင်တံတွင် ပာသုကို ရှိရှိ စာအုပ်ကိုက  
လေ့လာနိုင်ပါသည်။

၁၉၆၉ ခုနှစ်တွင် ရေတံစုံသောင်းကျင်းသူများ၏ ဂုဏ်ကြောင့် မြောက်ဦး ရွာသို့ ရွာလုံး  
ကျွတ်ပြောင်းရွှေ့ခဲ့ရသည်။ (၁၉၇၆) တွင် မှ ၆၆ ဝါလည်ကြောင်း ရွှေ့ခဲ့ရသည်။ ကျောက်မွဲရွာ  
သည် ရေကြီးခြင်း စသော သဘာဝဘေးဒဏ်များ မခံစားရသော်လည်း ပတ်ဝန်းကျင် ရေရှည်  
ရေခြေခံကောင်း အရင်းအမြစ်ကောင်းများ ကွားပါး မှုကြောင့် ဖွံ့ဖြိုးမှု နှောင့်နှေးခဲ့ရသည်။

ပညာရေး

ကျောက်မွဲကျေးရွာတွင် မူလတန်းကျောင်းရှိပြီး သင်္ဘောတောင် ၂၄၄၇ စတုဂံဖြင့် ပညာ  
သင်ကြားပျက်စွာပါသည်။ ကျောင်းသားဦးရေမှာ

သူငယ်တန်း	၇
ပထမတန်း	၁
ဒုတိယတန်း	၁
တတိယတန်း	၁
စတုတ္ထတန်း	၁

ရွာသူ၊ ရွာသား အများစုမှာ ၄ တန်း အထိ အဆင့်  
ရှိပြီး အွန်အရေဖြင့် အယ်မဏန်း ပေကပ်သကဲ့သို့ ပါ  
သည်။

မှတ်တမ်းတင်သူ

အမည် -

လူထုပဟိုပြုစီမံကိန်းမှ လူထုပူးပေါင်းပါဝင်သောနည်းဖြင့် ဒုတိယနှစ်စီမံကိန်း မိတ်ဆက်အစည်းအဝေး

(၂၀၁၆ ) ခုနှစ်

ကျေးရွာအုပ်စုအမည် - မြောင်းဦး ကျေးရွာအမည် - ကျောက်မွှဲ ရက်စွဲ ....၁...1...2016

၁။ ကျေးရွာသမိုင်းကြောင်း

ကျွန်းမာရူး

ကျောက်မွှဲကျေးရွာသည် မြောင်းဦးကျွန်းမာရူး ဌာနခွဲ၏ ယက်ကောက်တွင် ဤဦး  
ဘေးဖွားဆရာမမှာ ယုံမှန်ကာကွယ်ဆေးထိုးချိန်များတွင်သာရွာသို့လာကုကုကာ ဤသည်  
ရွာတွင် ထိုပင်ဝန်ဆောင်များ စီးဖွားရန် ဘေးဖွားဆရာမကား ခွေးကောင်၏ပဉ္စရသည့်  
အရန်ဘေးဖွားနှင့် ကျွန်းမာရူးယက်ဘေးတို့ကား ဘာမိန်ကျွန်းမာရူးထိခွဲများတွင် ကားထား  
ရသည့် အရူးပေါ်အခြေအနေ ဖြစ်ပေါ်ပါက စေတနာ့ကုဆေးရုံသို့ တက်ရောက်ကုသပေးပါသည်  
ရာတွင်ဆေးကုသခန်းမရှိပါ။

စီးဖွားရူး

အဓိကစီးဖွားရူးသည် ငှက်ပျိုးရူး ဖြစ်သော်လည်း လယ်မြေအနေဖြင့်  
နို့ကောင်းယောင်အနည်းယောင်ရှိပြီး ကောင်းဟာကို အဓိကသည်ထိုင်ကြသည်။ သစ်၊ ဝါး၊ ခုတ်  
ခြင်းသည်ငှက်ပျိုးများကိုသည်၊ ယက်ထိုင်ကြသည်။ ကောင်းဟာများတွင် အဓိကစိုက်ပျိုးသီးနှံအဖြစ်  
နှမ်း၊ ပဲစဉ်း၊ ငှက်ပျိုးကို စိုက်ပျိုးကြသည်။ ရေအရင်းအမြစ်ကွာပါသို့ အခြားသီးနှံများစိုက်  
ပျိုးရန် အခက်အခဲရှိပါသည်။



ကျေးရွာ၏ သဘာဝသယံဇာတ အရင်းအမြစ်နှင့် လူမှုရေးပြုမြေပုံ ရေးဆွဲခြင်း

မြို့နယ် ..ခေတုတ္ထရာ..... ကျေးရွာအုပ်စု မြောင်းဦး.. ကျေးရွာ ခေတုတ္ထရာ..... ရက်စွဲ .၇.-.1.-.2016

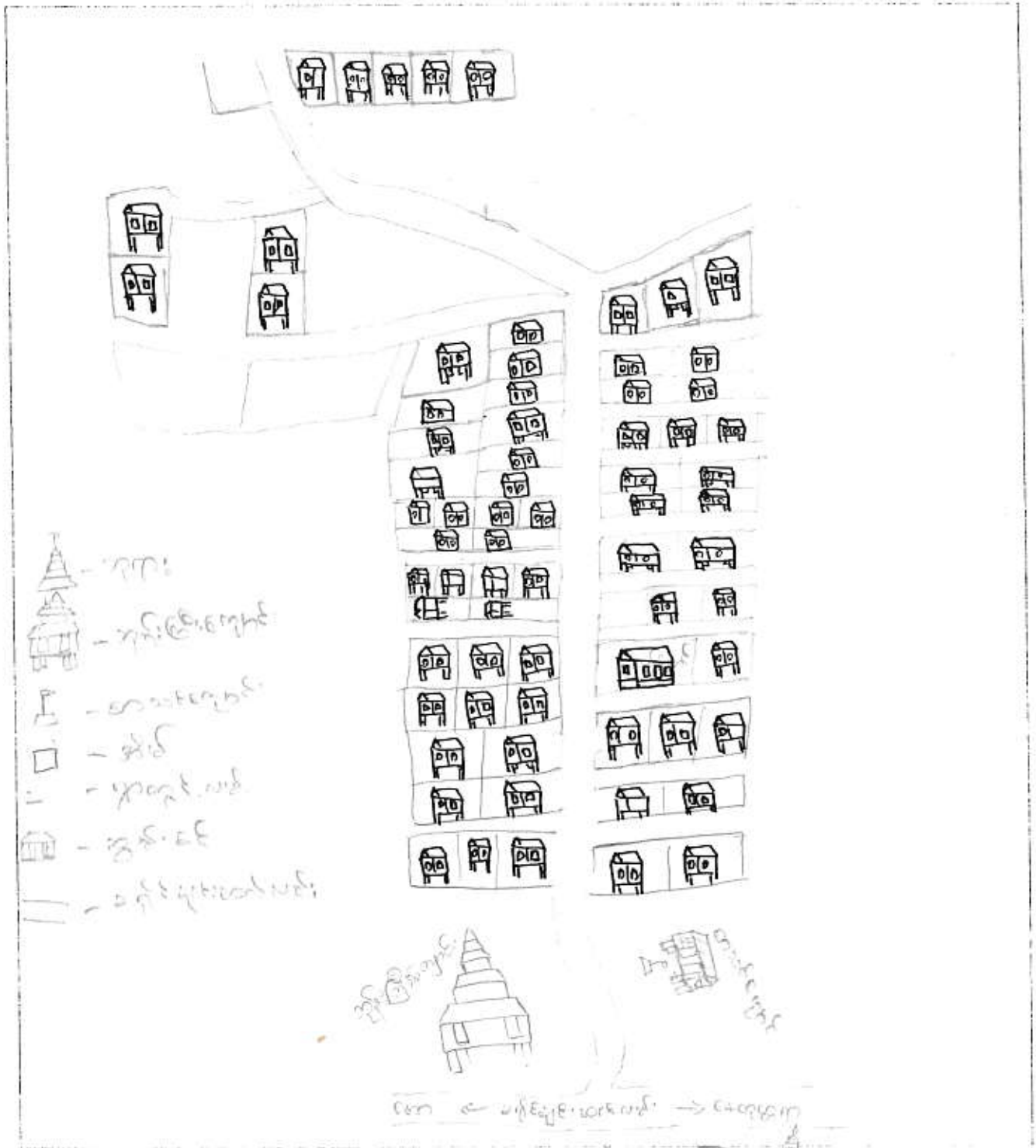

ပိတ်ဆွေးနွေးသူ -

မှတ်တမ်းတင်သူ

ကျား - ၀၂

မ - ၁၇

မကွေးတိုင်းဒေသကြီး၊ ဧကတူကု မြို့နယ်၊ မြောင်းဦး၊ ဆင်စု၊ ကျောက်မွဲကျေးရွာ၏  
အရှင်အဖြစ်နှင့် လူမှုရေး၊ ဖြစ်ပွဲပုံသုံးသတ်ချက်

နေ့စွဲ - ၄-၁-၂၀၁၆  
နေရာ - ကျေးရွာစုရပ်ကွက်

ကျောက်မွဲကျေးရွာသည် ဧကတူကု မြို့၏ အရှေ့ဘက်အရပ် မိုင် (၁၂) မိုင်အကွ  
ခန့် တွင် တည်ရှိပါသည်။ ကျောက်မွဲကျေးရွာတွင် အခြေခံလူမှုစီးပွားအဆောက်အအုံအနေ  
ဖြင့် မူလတန်း၊ မူကြိုကျောင်း၊ သစ်တောရုံး၊ ခုခန့်ဆောက်လုပ်ရေးရုံ၊  
ကျန်ဖာရေးဆေးခန်း၊ စက်ရေတွင်း၊ ရေကန် စသည်တို့ရှိပါသည်။ ဆန်တော်ကြီးကျောင်း၊  
စန္ဒာရုံစသည် ဘာသာရေးအဆောက်အအုံရှိပါသည်။ ကျေးရွာ ဖွံ့ဖြိုးရေးအတွက် ပြုပြင်  
ရန် နှင့် အသစ်တည်ဆောက်ရန် လိုအပ်လှသည့် များမှာ - လျှပ်စစ်မီးရရှိရေး၊  
ဘဏ်ကုန်ပေးဝေရေး၊ အစည်းအဝေးခန်းမ၊ ရေကန်ရုံပြုလုပ်ခြင်း၊ ကျေးရွာတွင်  
ပစ်၊ ပြုပြင်ခြင်း၊ အာဝင်ကျောင် ခြံစည်းရိုးပြုလုပ်ခြင်း စသည် လုပ်ငန်းများ  
ဖြစ်ပါသည်။ ကျောက်မွဲကျေးရွာ၏ အဓိကအသက်မွေးဝမ်းကျောင်းမှာ တောင်ယာ  
စိုက်ပျိုးခြင်းလုပ်ငန်း နှင့် ကျပ်စိုက်လုပ် များတို့လုပ် ကိုင်ရှာဖွေစားသောက်ကြပါသည်။  
ဦးဆောင်ပါဝင်သူ -

ပါဝင်ဆွေးနွေးသူ - - က (၁၂)၊ (၁၇)

ကျေးရွာခွဲကြီးရေးအထောက်အပံ့ပြုပေးရန်အတွက် ခွဲစည်ပုံ

၁။ နေပြည်တော်  
၂။ ရန်ကင်း

၁။ နေပြည်တော်  
၂။ ရန်ကင်း

၁။ နေပြည်တော်  
၂။ ရန်ကင်း

၁။ နေပြည်တော်  
၂။ ရန်ကင်း

၁။ နေပြည်တော်  
၂။ ရန်ကင်း

၁။ နေပြည်တော်  
၂။ ရန်ကင်း

၁။ နေပြည်တော်  
၂။ ရန်ကင်း

၁။ နေပြည်တော်  
၂။ ရန်ကင်း

ပုံစံအမျိုးမျိုးဖြင့် ဂုဏ်ထူးဆောင်များ၏ အားလုံးကို ဖော်ပြနိုင်စေရန်

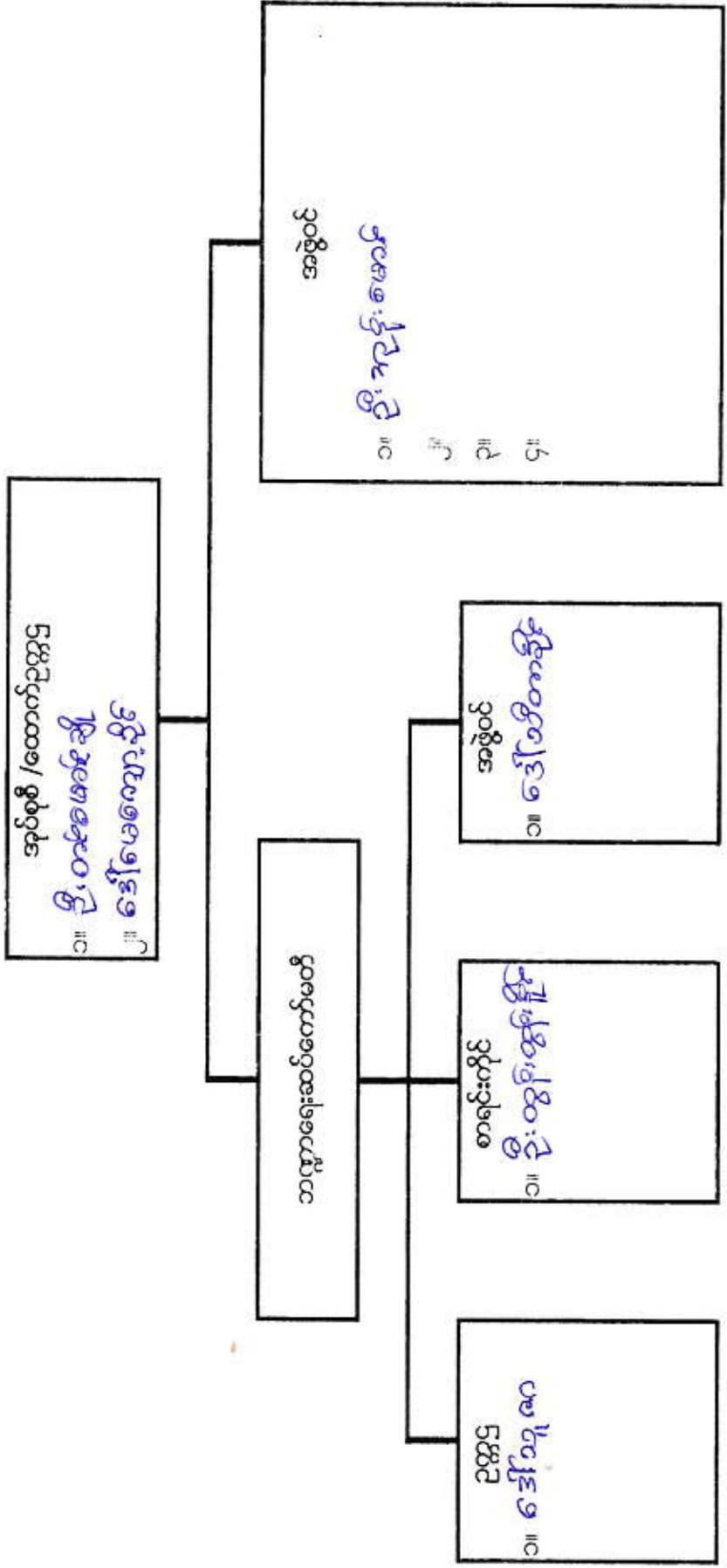

ပုံစံ PC-၄ ကျေးရွာဆိုင်ရိပ်မိတ်နီးလုပ်ငန်းခွဲရွေးချယ်ခြင်းပုံစံ

ညွှန်ချက်: ကျေးရွာဆိုင်ရိပ်မိတ်ချက်ရေးဆွဲသည့်အစည်းအဝေးတွင် ဤပုံစံအားလူထုစည်းရုံးရေးများ / လက်ထောက်နည်းပညာများတို့၏ အသိဖြင့်ပြည့်စုံစွာဖြည့်သွင်းရမည်။ ဤပုံစံအားပြည့်စုံစွာဖြည့်သွင်းပြီးပါကကျေးရွာဆိုင်ရိပ်မိတ်နီးလုပ်ငန်းခွဲရွေးချယ်ခြင်းတွင် နောက်ဆက်တွဲအဖြစ်တွဲထားရမည်။ CF ၄

ရွက်အလက်များကို MIS သို့ ထည့်သွင်းရမည်။

ကျေးရွာစည်းရုံးရေးမှ/ဝန်ထမ်းအမည် ဦး ဥန့်၊ ဂျင်၊ မျှော်စောအကျော် မျှော်စောအကျော်

စက်ဝန်းအားအမှတ်ဖြစ်ပေးပါ (V) ဝက်ဝန်း (၇) ဝက်ဝန်း (၂) ဝက်ဝန်း (၃) ဝက်ဝန်း (၄) ဝက်ဝန်း (၅)

နယ်/တိုင်း မကွေး မြို့နယ် မေကျရွာ

ကျေးရွာအမည်	ဆောင်ရွက်မည့် လုပ်ငန်းများ	အတိုင်းအတာ	ခန့်မှန်း တိုက်ရိုက်အကျိုး ခံစားခွင့်ရှိသူများ	အဆိုပြုစာပြသ	ခန့်မှန်းကုန်ကျစရိတ်			စုစုပေါင်း
					စီမံကိန်းမှ ထည့်ဝင်မှု	ကျေးရွာမှ ထည့်ဝင်မှု	အခြားထည့်ဝင်မှု (ဖော်ပြပါ) ထည့်ဝင်ငွေ   အမည်/အဖွဲ့	
တင်းဦး (၁၀၅၆)	မြီးလင်းရေ			<input type="checkbox"/> အမျိုးသား <input type="checkbox"/> အမျိုးသမီး ၂၀၀၀၀၀၀	၂၀၀၀၀၀၀			၂၀၀၀၀၀၀
"	ရွာစားအဖွဲ့ ရေကန် ဂါလံ ၅၀၀၀၀၀			<input type="checkbox"/> အမျိုးသား <input type="checkbox"/> အမျိုးသမီး ၂၀၀၀၀၀၀	၂၀၀၀၀၀၀			၂၀၀၀၀၀၀
ပျက် မြို့ ထမင်း (၂)	လမ်းစကား ကျောက်မြေဖောက်	၅၂၄၀၆၈		<input type="checkbox"/> အမျိုးသား <input type="checkbox"/> အမျိုးသမီး ၂၅၀၀၀၀	၂၅၀၀၀၀			၂၅၀၀၀၀

အမျိုးသား  
အမျိုးသမီး  
အမျိုးသားနှင့်  
 အမျိုးသမီး

မှု: ကျေးဇူးတင်စွာ စိစစ်ဆန်းစစ်ရန် ဥပဒေ  
 မှတ်ပုံတင်..... ၂၀၂၁-၇၇

အမည်..... ဦးတင်မောင်ညို  
 ရက်စွဲ..... ၁၁.၉.၂၀၁၅

ပုံစံ စ-၃ ကျေးရွာဖွံ့ဖြိုးရေး ဦးစားပေးအစီအစဉ် (Form PC 3)

လမ်းညွှန် ချက်/အဆင့်(၃)ကျေးရွာမှော်မှန်းချက်အစည်းအဝေးပြီးဆုံးသောအခါ ကျေးရွာစီမံကိန်း အထောက်အကူပြုကော်မတီသည် လူထုစည်းရုံးရေးမှူးအကူအညီဖြင့် ဤပုံစံကိုပြည့်စုံအောင် ဖြည့်သွင်းရမည်။ အားလုံးသောအခက်အခဲအတားအဆီးများ၊ ဖွံ့ဖြိုးမှုဦးစားပေးအစီအစဉ်များ၊ လူထုဗဟိုပြုစီမံကိန်း၏ ရန်ပုံငွေအရင်းအမြစ်နှင့် မသက်ဆိုင်သည့် လုပ်ငန်းများအားလုံးကိုဖော်ပြရမည်။

လူထုစည်းရုံးရေးမှူး/ဝန်ထမ်း အမည် ဒေါ်ခင်နု နှင့် ဒေါ်ခင်နု  
 နေဖွဲ့ ဇ. ၁.၂၀၁၆

စက်ဝန်းအား အမှတ်ခြစ်ပါ (✓) □ စက်ဝန်း(၁) □  
 ✓ စက်ဝန်း(၂) □ စက်ဝန်း(၃) = စက်ဝန်း(၄)

ပြည်နယ်/တိုင်း မကွေး၊ မြို့နယ် စစ်ကိုင်း၊ ကျေးရွာအုပ်စု စိမ့်ခင်း၊ ဦး ကျေးရွာ၊ ကျေးရွာ ကျောက်ခဲ  
 က. အခက်အခဲအတားအဆီးများအားဆွေးနွေးခြင်း - ယခုလက်ရှိအခြေအနေတွင်ဤကျေးရွာဖွံ့ဖြိုးတိုးတက်ရေးအတွက် အဓိကအခက်အခဲအတားအဆီးများသည် မည်သည့်များဖြစ်ပါသနည်း(အမျိုးသား/သမီး အနည်းဆုံးအခက်အခဲ ၅ ခုဖော်ပြပါ)

အမျိုးသား အဖွဲ့မှတင်ပြသောအခက်အခဲအတားအဆီးများ		အမျိုးသမီး အဖွဲ့မှတင်ပြသောအခက်အခဲအတားအဆီးများ	
၁	ကလေးများ စာကြည့်တိုက် မရှိခြင်း	၁	ကလေးများ ပညာသင်ကြားရန် ဝယ်ယူရန်ခက်ခဲခြင်း
၂	ရွာထဲတွင် ဆေးကုသရုံ မရှိခြင်း	၂	ရွာထဲတွင် ဆေးကုသရုံ မရှိခြင်း
၃	မိုးရာသီတွင် လမ်းများ ရေညှိခြင်း	၃	လွှဲပြောင်းနေထိုင်မှု ကလေးများ စာသင်ရန် ခက်ခဲခြင်း
၄	ကျေးရွာအစည်းအဝေးကျင်းပရန် ခက်ခဲခြင်း	၄	ဝယ်ယူမှုများ ဆက်သွယ်စရိတ် ခက်ခဲခြင်း
၅	အစားအသောက်များ ဖြန့်ဖြူးရန် ခက်ခဲခြင်း	၅	အစည်းအဝေး ဖြုတ်ချက် စီမံကိန်း

ခ. မှော်မှန်းခြင်း- ဤကျေးရွာဖွံ့ဖြိုးတိုးတက်ရေးအတွက် နောင်လာမည့် ( ၅ ) နှစ်အားရည်ရွယ်၍ ဆောင်ရွက်ရန်အတွက် မည်သည့်အရာများသည် အဓိကမှော်မှန်းချက်ဖြစ်သနည်း။

အမျိုးသားအဖွဲ့မှတင်ပြသောမှော်မှန်းချက်များ		အမျိုးသမီးအဖွဲ့မှတင်ပြသောမှော်မှန်းချက်များ	
၁	ကလေးများ စာကြည့်တိုက် ဖွဲ့စည်းပေးခြင်း	၁	ကလေးများ အားပေးပေးသည့် အစား ခြံစိုက်ခြင်း
၂	ရွာထဲတွင် ဆေးကုသရုံ ဖွဲ့စည်းပေးခြင်း	၂	ဆေးကုသရုံ ဖွဲ့စည်းပေးခြင်း
၃	လမ်းအေးအေးအေးအေး ဖြစ်စေရန် ဖြုတ်ချက်	၃	ညာဖိုင်း ဖွဲ့စည်းပေးခြင်း
၄	ကျေးရွာအစည်းအဝေးကျင်းပရန် အခက်ခဲ	၄	ဆက်သွယ်စရိတ်များ ဖွဲ့စည်းပေးခြင်း
၅	အစားအသောက်များ ဖြန့်ဖြူးခြင်း	၅	အစည်းအဝေး ဖြုတ်ချက် ကျယ်ထွန်းစေရန်

ဂ. ဤကျေးရွာ၏ လာမည့်( ၃ ) နှစ်အတွက် ဦးစားပေး ဖွံ့ဖြိုးတိုးတက်မှု လုပ်ငန်း အစီအစဉ်များအားဖော်ပြပါ။ (လူထုဗဟိုပြုစီမံကိန်း ရန်ပုံငွေအတွက် အဆိုပြုသော အစီအစဉ်များကိုဦးစားပေး အဆင့်အလိုက်ဖော်ပြပြီး ကျန် လူထုဗဟိုပြု စီမံကိန်း ရန်ပုံငွေအရင်းအမြစ်နှင့် မပတ်သက်သည့်အစီအစဉ်များလည်းဖော်ပြရန်ဖြစ်သည် )

ကျေးရွာအတွက်ဦးစားပေးဖွံ့ဖြိုးတိုးတက်မှု လုပ်ငန်းစဉ်များ	အဆိုပြုသူ (အမျိုးသားများ/ အမျိုးသမီးများ/ အမျိုးသား+အမျိုးသမီး)	လူထုဗဟိုပြုစီမံကိန်းအတွက်အဆိုပြုသည် (ဦးစားပေးအဆင့်အလိုက်ဖော်ပြပါ)	ခန့်မှန်း ကုန်ကျစရိတ်	အကျိုးစီးပွားခွင့်ရှိ သူခန့်မှန်းခြေ အရေအတွက်

၃	လျှပ်စစ်ဖိတ်/အားပေးစနစ်	ကျား + မ	✓ ၂	၅၀၀၀၀၀	၃၁၉
၄	ရေပေးစနစ်	ကျား + မ	✓ ၂	၅၀၀၀၀၀	၃၁၉
၅	ရေပေးစနစ်	ကျား + မ	✓ ၂	၅၀၀၀၀၀	၃၁၉
၆	ကစားကွင်း	ကျား	✓ ၆	၂၀၀၀၀၀	၂၀၀

ဥက္ကဋ္ဌ၊ ကျေးရွာစီမံကိန်းအထောက်အကူပြုကော်မတီမှအတည်ပြုသည်။

အမည် ဦးမြင့်မြင့် လက်မှတ် [Signature] ခန့်မှန်း ၂၀၂၁.၁၂.၂၀

စဉ်	အမည်/အရာ	အဆိုပြုသူ	အတည်ပြုသူ	အရက်	အကျိုး
၇၁	အကြွေခွန်	ကျား + မ	✓ ၄	၅၀၀၀၀၀	၃၁၉
၇၂	ကျောင်းခြံစည်းစိမ်	ကျား	✓ ၅	၅၀၀၀၀၀	၃၁၉
၇၃	ကပ်စီစဉ်	မ	✓		
၇၄	အသုံးစရိတ်စာရင်းစစ်ချက်	ကျား + မ	✓		





(က) အမျိုးသား အဖွဲ့ ဖွဲ့စည်းခြင်းက အခက်အခဲအတားအဆီးများ။

(ခ) ကျန်းမာရေး အတွက်ဆေးကု၊ ဆေးခန်း နှင့် အကျန်းဝေးခြင်း။

(ဂ) ကလေးများ အတွက် ကစား ကွင်း ဖွဲ့ခြင်း။

(ဃ) မျှော်စောမှုများ၊ ချိတ် ပညာရေး လက်ပျင်း ဖွဲ့စည်းပေးခြင်း။

(င) ကျန်းမာရေး ချိတ် ဖွဲ့စည်းခြင်း၊ ကျန်းမာရေး အဖွဲ့အစည်းများ အတွက် စီစဉ်ပေးခြင်း။

))

အမျိုးသား အဖွဲ့ ဖွဲ့စည်းခြင်းက အခက်အခဲအတားအဆီးများ။

(ခ) မိုးရာသီတွင် လမ်းပေါ်၌ ရေကျော် ဝါးခွား လာရန် အခက် ဖြစ်ခြင်း။

(ဂ) ကျန်းမာရေး ချိတ် ဖွဲ့စည်းခြင်း။

(ဃ) အပေအစာအဖွဲ့ ဖွဲ့စည်းခြင်း။

အမျိုးသား အဖွဲ့ ဖွဲ့စည်းခြင်းက အခက်အခဲအတားအဆီးများ။

(ခ) ကျန်းမာရေး အဖွဲ့များ နှင့် ဆေးဝါးများ။

(ဂ) ကလေးများ ကစား ကျက်စားရာ ကစား ကွင်း။

(ဃ) ကလေး ချိတ် ပညာရေး လက်ပျင်း ဖွဲ့စည်း မျှော်စောမှုများ၊ ချိတ် ဖွဲ့စည်းခြင်း ချိတ် ဖွဲ့စည်းခြင်း။

))

အမျိုးသမီးများ အဖွဲ့ ဖွဲ့စည်းခြင်းက အခက်အခဲအတားအဆီးများ။

(ခ) မိုးရာသီတွင် ကျန်းမာရေး ချိတ် ဖွဲ့စည်းခြင်း၊ လမ်းပေါ်၌ ရေကျော် ဝါးခွား လာရန် ချိတ် ဖွဲ့စည်းခြင်း။

(ဂ) ကျန်းမာရေး ချိတ် ဖွဲ့စည်းခြင်း၊ ကျန်းမာရေး အဖွဲ့အစည်းများ အတွက် စီစဉ်ပေးခြင်း။

(ဃ) အပေအစာအဖွဲ့ ဖွဲ့စည်းခြင်း။





ပုံစံ - ၈-၁၂ - အစည်းအဝေးတက်ရောက်သူများ (FORM PC 12)

လမ်းညွှန်၊ စီမံကိန်း၊ အစည်းအဝေးအားလုံးတွင် အသုံးပြုရန်၊ လူထုစည်းရုံးရေးများက ကျေးဇူးတင် ကွင်းဆင်းစဉ် စစ်ဆေး၍ ပုံစံ ၂ စီမံကိန်းစက်ဝန်းအချိန်ဇယားပါ အစည်းအဝေးတက်ရောက်သူများစာရင်းကို ပြုစုသွင်းရန်

စည်းရုံးရေးမှူးအမည် \_\_\_\_\_

ရက်စွဲ \_\_\_\_\_ စီမံကိန်းစက်ဝန်းအမှတ်ဖြစ်ပါ (✓)  စက်ဝန်း(၂)  စက်ဝန်း(၃)  စက်ဝန်း(၄)

ပြည်နယ်/ တိုင်းဒေသကြီး \_\_\_\_\_ မြို့နယ် \_\_\_\_\_ ကျေးရွာအုပ်စု \_\_\_\_\_ ကျေးရွာ \_\_\_\_\_

အကြီးကြပ်ရေးမှူး \_\_\_\_\_

စဉ်	အမည်	ကျား (✓)	မ (✓)	အိမ်ထောင်စုကိုယ်စားလှယ် (✓)	လူမျိုး	လက်မှတ်
၁	ဦးထွန်း၊ ညို	✓		✓	ဗုဒ္ဓ	ဇော်
၂	ဒေါ်ခင်မာမာ		✓	✓	"	M
၃	ဒေါ်စန်းစန်း		✓	✓	"	စန္ဒာ၊ မာမာ
၄	ဒေါ်စန်းစန်း		✓	✓	"	Shateng
၅	ဒေါ်စန္ဒာ		✓	✓	"	စော
၆	ဦးကျော်စွာ	✓		✓	"	စော
၇	ဦးစောစော	✓		✓	"	စော
၈	ဒေါ်စန်းစန်း		✓	✓	"	စန္ဒာ
၉	ဒေါ်စန်းစန်း		✓	✓	"	စန္ဒာ
၁၀	ဒေါ်စန္ဒာ		✓	✓	"	စန္ဒာ
၁၁	ဒေါ်စန္ဒာ	✓		✓	"	စန္ဒာ
၁၂	ဒေါ်စန္ဒာ	✓		✓	"	စန္ဒာ
၁၃	ဒေါ်စန္ဒာ	✓		✓	"	စန္ဒာ
၁၄	ဒေါ်စန္ဒာ	✓		✓	"	စန္ဒာ

အစည်းအဝေးခေါင်းစဉ် \_\_\_\_\_

(၁) အိမ်ထောင်စုစီမံကိန်းလုပ်ငန်း၊ အမျိုးသား/အမျိုးသမီး အိမ်ထောင်စု တစ်စုကို ကိုယ်စားပြုသူအဖြစ် သတ်မှတ်ရန်အတွက် အမှတ်ကြပ်ပါ။



ပုံစံ - ၀-၁၂ - အစည်းအဝေးတက်ရောက်သူများ (FORM PC 12)

လမ်းညွှန်၊ စီမံကိန်း၊ အစည်းအဝေးအားလုံးတွင် အသုံးပြုရန်၊ လူထုစည်းရုံးရေးများက ကျေးဇူးပြု၍ ကွင်းဆင်းစဉ် စစ်ဆေး၍ ပုံစံ ၂ စီမံကိန်းစက်ဝန်းအချိန်ဇယားပါ အစည်းအဝေးတက်ရောက်သူများစာရင်းကို ဖြည့်သွင်းရန်

စည်းရုံးရေးများအမည် ဦးညွှန်မိုး  
 ရက်စွဲ ၉.၁.၂၀၁၆      စီမံကိန်းစက်ဝန်းအမှတ်ဖြစ်ပါ (✓)     စက်ဝန်း(၂)     စက်ဝန်း(၃)     စက်ဝန်း(၄)  
 ပြည်နယ်/တိုင်းဒေသကြီး မကွေး      မြို့နယ် မော်တမြောက်      ကျေးရွာအုပ်စု ကြောင်းဦး      ကျေးရွာ ကျောက်ဖြူ

အစည်းအဝေးခေါင်းစဉ်

စဉ်	အမည်	ကျား (✓)	မ (✓)	အိမ်ထောင် စုကိုယ်စားလှယ် (✓) (၁)	လူမျိုး	လက်မှတ်
၀၄	ဦးမျိုးဖြူ	✓		✓	ချင်း	မျိုးဖြူ
၀၅	ဒေါ်မေကျော့ချိုင့်		✓	✓	"	မာမာ
၀၆	ဒေါ်မျိုးနွင်း		✓	✓	"	ဒေါ်နွင်း
၀၇	ဒေါ်စုစု		✓	✓	"	စုစု
၀၈	ဒေါ်တီတာဖြူ		✓	✓	"	တီတာဖြူ
၀၉	ဒေါ်ဖြူဖြူ		✓	✓	"	ဖြူဖြူ
၁၀	ဒေါ်စင်မာမာ		✓	✓	"	စင်မာမာ
၁၁	ဒေါ်အေးမိမိ		✓	✓	"	အေးမိမိ
၁၂	ဒေါ်ခင်တာစု		✓	✓	"	ခင်တာစု
၁၃	ဒေါ်စောစော		✓	✓	"	စောစော
၁၄	ဒေါ်နန်းတင်		✓	✓	"	နန်းတင်
၁၅	ဒေါ်စောစော	✓		✓	မ	စောစော
၁၆	ဒေါ်အေးအေး	✓		✓	မ	အေးအေး
	စုစုစုစု	၃	၁၀			

(၁) အိမ်ထောင်ဦးစီးဖြစ်ရန်မလိုပါ။ အမျိုးသား/အမျိုးသမီး အိမ်ထောင်စု တစ်စုကို ကိုယ်စားပြုသူသည်သူမဆို အမှတ်ဖြစ်ပါ။



လူထုဝေပိုပြစ်ပုံကိန်းစေတုတ္တရာပြိုင်နယ်  
အစည်းအဝေးပုတ်တမ်း

အစည်းအဝေး၏ ရည်ရွယ်ချက်	ဒုတိယတန်း လူထုမဟိုဖြူစိမ့်ကိန်းစိမ်းဘက်ခြမ်း၊ ရှောင်ရွယ်ချက် တွင်းဝှေ့ခြင်း၊ ခေတ်မှန်ဝင်တန်း (၂၂) ဦး စွမ်းချယ်ခြင်းနှင့် လူထုအဖွဲ့အစည်းတို့ ပြုစုပေးမှု		
ကျေးရွာအမည်/ ကျေးရွာအုပ်စုအမည်	ကျောက်မို့ကျေးရွာ၊ မြောင်းဦး၊ အုပ်စု		
နေရာ။ ဣယ့်အုပ်စုအောင်	တက်ရောက်သူဦးရေ ။ ကျား (၁၅) ဦး မ (၁၇)    ဦး ပေါင်း ၃၂    ဦး	နေ့စွဲ ။ ၁ - ၁ - ၂၀၁၆	အချိန် ။ နေ့လယ် (၁၂) နာရီမှ ညနေ ၄ နာရီ

အစည်းအဝေးအစီအစဉ်များ

- (၁) စိမ့်ကိန်းစိမ်းဘက်ခြမ်း
- (၂) ခေတ်မှန်ဝင်တန်းစွမ်းချယ်ခြင်း
- (၃) လူထုအဖွဲ့အစည်းအဖွဲ့တည်ထောင်ရေးနှင့် ကျေးရွာအဖွဲ့များ စည်းရုံးရေး၊ နှောင့်နှေးရေး၊ သားခြင်း
- (၄) ဥက္ကဋ္ဌရေး ဝန်ထုပ်ဝန်ပိုးအဖွဲ့အစည်း ဖွဲ့စည်းခြင်း
- (၅) အဖွဲ့အစည်း၊ အဖွဲ့အစည်း၊ တစ်နေ့တာ အဖွဲ့အစည်းအဖွဲ့အစည်း
- (၆)

ဆွေးနွေးချက်များ

..... အစည်းအဝေးအစီအစဉ်အရ..... လူထုဝေပိုပေးရန်အတွက် ဦးစားပေးပြီး အစည်းအဝေး ပြုစုစိမ့်ကိန်းစိမ်းဘက်ခြမ်းနှင့် ယခုအခါ စိမ့်ကိန်းစိမ်းဘက်ခြမ်းအဖွဲ့အစည်းအဖွဲ့အစည်းများကို ဆွေးနွေး၍ လူထုဝေပေးခြင်းပါဝင်စေပြီး ပြုစုပေးရန်အတွက် ဆွေးနွေးကြည့်ပါရန်။ နေရာအားလုံး၊ ရှောင်ရွယ်ချက် တွင်းဝှေ့ခြင်း၊ ခေတ်မှန်ဝင်တန်း၊ လူထုဝေပေးမှုနှင့် အစည်းအဝေးများကို စည်းကြပ်စေရန်နှင့် ရှောင်ရွယ်ချက် တွင်းဝှေ့ခြင်း၊ ခေတ်မှန်ဝင်တန်း အဖွဲ့အစည်းများကို စည်းကြပ်ပေးရန်



အစည်းအဝေးဆုံးဖြတ်ချက်များ

..... လျှော့စားမှုလုပ်ငန်းအဖွဲ့အစည်း... အဖွဲ့အစည်းများကို စေတနာ့ဝန်ထမ်းအဖွဲ့...  
ချမှတ်ကာ စေတနာ့ဝန်ထမ်း... ခွဲခြားကျော်စိုးလွှတ်.....  
..... ၁။ ခေါင်းစဉ်စာစောင်... ထိုစာစောင်ချမှတ်ခဲ့ကြပါသည်။.....

..... ဦးစွာရေးကြွယ်ဝမှု... အခမဲ့သက်တမ်းပေးရာတွင် ၁။ ၂။ ၃။ မူဝါဒ...  
..... အခမဲ့အဖွဲ့ ၁။ ၂။ ၃။ အခမဲ့အဖွဲ့ ၁။ ၂။ ၃။ သက်တမ်းပေးကြပါသည်။  
ထိုစဉ် သက်တမ်းပေးရာတွင် အခမဲ့အဖွဲ့ ၂။ ၃။ ၄။ အခမဲ့အဖွဲ့ ၂။ ၃။ ၄။ အခမဲ့အဖွဲ့  
အဖွဲ့အစည်း... ၅။ အခမဲ့အဖွဲ့...  
..... ပဋိပက္ခအခြေအနေအထား... အခမဲ့အဖွဲ့...  
..... ၁။ အဖွဲ့အစည်း... ၅၀% / ၃၀%  
..... ၂။ ခေါင်းစဉ်စာစောင်... ၅၀% / ၅၀%  
..... ၃။ အခမဲ့အဖွဲ့... ၅၀% / ၁၀၀%



ကျား / မ

- ၉. ပစ္စည်းအမျိုးအစား..... ၈၀%၊ ၂၅၀%
- ၁၀. ပစ္စည်းအမျိုးအစား..... ၁၀၀%၊ ၅၀%
- ၁၁. ပစ္စည်းအမျိုးအစား..... ၅၀%၊ ၂၅%
- ၁၂. ပစ္စည်းအမျိုးအစား..... ၁၀၀%၊ ၅၀%
- ၁၃. ပစ္စည်းအမျိုးအစား..... ၂၅%၊ ၅၅%

..... ဟု သက်သေခံပါသည်။

..... နောက်လဟာမည်အစည်းအဝေးပြုလုပ်မည်

(နေ့ရက်/အချိန်/နေရာ)။ ၂၂/၂၀၁၆ / နံနက် ၈ နာရီ / ရွာသစ်တိုက်ရွာစာပေ

အစည်းအဝေးမှတ်တမ်းတင်သူ

လက်မှတ် C Paw Su

အမည် ..... ဒေါ်ချောစု

ရာထူး ..... ပူးတွဲစာတမ်းများဖြင့်

ပုံစံ - ၈-၁၂ - အစည်းအဝေးတက်ရောက်သူများ (FORM PC 12)

ပုံစံ - ၈-၁၂ - အစည်းအဝေးတက်ရောက်သူများ (FORM PC 12) အစည်းအဝေးအားလုံးတွင် အသုံးပြုရန်၊ လူထုစည်းရုံးရေးမှူးက ကျေးဇူးတင် ကွင်းဆင်းစဉ် စစ်ဆေး၍ ပုံစံ ၂ စီမံကိန်းတက်ဝန်းအချိန်ဇယားပါ အစည်းအဝေးတက်ရောက်မှုများစာရင်းကို မြည့်သွင်းရန်

စည်းရုံးရေးမှူးအမည်

၂၀ - ၇ - ၂၀၁၆

မြို့နယ်

မြို့နယ်

စတင်နေ့

ကျေးဇူးအပ်ရာ

ရက်စွဲ

စာမျက်နှာ

အစည်းအဝေးအမျိုးအစား: နယ်စပ်ဒေသဖွံ့ဖြိုးရေးအစည်းအဝေး (၂၀၁၆-၂၀၁၇) ခုနှစ်၊ ဇူလိုင်လ၊ ၁၀ ရက်၊ နေ့စဉ် အစည်းအဝေး

အမည်	ကျား (V)	မ (V)	အိမ်ထောင်စုကိုယ်စားလှယ် (V) <sup>(၁)</sup>	လူမျိုး	လက်မှတ်
၁။ မသိ	✓	✓	✓	ချင်း	သိ
၂။ မစုချီစဝင်း	✓	✓	✓	"	Xuang*
၃။ မစုဒီးမစု	✓	✓	✓	"	စန်ဒေး
၄။ မသိ	✓	✓	✓	"	မ
၅။ မသိ	✓	✓	✓	"	မ
၆။ မသိ	✓	✓	✓	"	မ
၇။ မသိ	✓	✓	✓	"	မ
၈။ မသိ	✓	✓	✓	"	မ
၉။ မသိ	✓	✓	✓	"	မ
၁၀။ မသိ	✓	✓	✓	"	မ
၁၁။ မသိ	✓	✓	✓	"	မ
၁၂။ မသိ	✓	✓	✓	"	မ
၁၃။ မသိ	✓	✓	✓	"	မ
၁၄။ မသိ	✓	✓	✓	"	မ
၁၅။ မသိ	✓	✓	✓	"	မ
၁၆။ မသိ	✓	✓	✓	"	မ
၁၇။ မသိ	✓	✓	✓	"	မ
၁၈။ မသိ	✓	✓	✓	"	မ
၁၉။ မသိ	✓	✓	✓	"	မ
၂၀။ မသိ	✓	✓	✓	"	မ

အစည်းအဝေးအမျိုးအစား: နယ်စပ်ဒေသဖွံ့ဖြိုးရေးအစည်းအဝေး (၂၀၁၆-၂၀၁၇) ခုနှစ်၊ ဇူလိုင်လ၊ ၁၀ ရက်၊ နေ့စဉ် အစည်းအဝေး

ပုံစံ - ၀-၁၂ - အစည်းအဝေးတက်ရောက်သူများ (FORM PC 12)

သင်္ချာအစည်းအဝေးအားအားကိုးတွင် အသုံးပြုရန်၊ လူထုစည်းရုံးရေးများက ကျေးဇူးတင်ပူဇော်မှု ပုံစံ ။ စီမံကိန်းစက်ဝန်းအချိန်ဇယားပါ အစည်းအဝေးတက်ရောက်သူများစာရင်းကို မြည့်သွင်းရန်

သင်းရုံးများအမည်: ပီ. ဝဇွန် ဂျီစီ  
 ကက်စစ်: 10-1-2016  
 စီမံကိန်းစက်ဝန်းအမှတ်ဖြစ်ပါ (✓)  စက်ဝန်း(၁)  စက်ဝန်း(၂)  စက်ဝန်း(၃)  စက်ဝန်း(၄)  
 ညက်နစ်/ တိုင်းဒေသကြီး: မန္တလေး ဦးစီးဌာန ရေကြေးမုံ

စဉ်	အမည်	ကျား (✓)	မ (✓)	အိမ်ထောင် စုကိုယ်စား လှယ်(✓)(၁)	လူမျိုး	လက်မှတ်
၁၄.	ဒေါ်မိ.မိ.	✓	✓	✓	ချင်း	မိမိ
၁၅.	ဒေါ်တီတီအေး	✓	✓	✓	"	မိမိ
၁၆.	ဒေါ်ဖြူဖြူ	✓	✓	✓	"	မိမိ
၁၇.	ဒေါ်စန်းစန်း	✓	✓	✓	"	မိမိ
၁၈.	ဒေါ်ခက်	✓	✓	✓	"	မိမိ
၁၉.	ဒေါ်ဖြူဖြူဖြူ	✓	✓	✓	"	မိမိ
၂၀.	ဒေါ်စန်းစန်း	✓	✓	✓	"	မိမိ
၂၁.	ဒေါ်မိမိ	✓	✓	✓	"	မိမိ
၂၂.	ဒေါ်ဖြူဖြူဖြူ	✓	✓	✓	"	မိမိ
၂၃.	ဒေါ်ဖြူဖြူဖြူ	✓	✓	✓	"	မိမိ
၂၄.	ဒေါ်စန်းစန်း	✓	✓	✓	"	မိမိ
၂၅.	ဒေါ်စန်းစန်း	✓	✓	✓	"	မိမိ
၂၆.	ဒေါ်ဖြူဖြူဖြူ	✓	✓	✓	"	မိမိ
စုစုပေါင်း	၃၇	၂	၃၅	၃၅	၃၅	၃၅

အစည်းအဝေးခေါင်းစဉ်: မန္တလေး ကျေးဇူးတင်ပူဇော်မှု ပုံစံ ။ စီမံကိန်းစက်ဝန်းအချိန်ဇယားပါ အစည်းအဝေးတက်ရောက်သူများစာရင်း

အိမ်ထောင်စီမံကိန်းအဖွဲ့အစည်း၊ အမျိုးသား/အမျိုးသမီး အိမ်ထောင်စု တက်ရောက်မှုကိုယ်စားပြုသူမည်သူမဆို အမှတ်ဖြစ်ပါ။

ပုံစံ - ၈-၁၂ - အစည်းအဝေးတက်ရောက်သူများ (FORM PC 12)

စီမံကိန်း၊ စီမံကိန်း အစည်းအဝေးအားလုံးတွင် အသုံးပြုရန် လူထုစည်းရုံးရေးမှူးက ကျေရာသို့ တွင်းဆင်းစဉ် စစ်ဆေး၍ ပုံစံ ၂ စီမံကိန်းစက်ဝန်းအချိန်ဇယားပါ အစည်းအဝေးတက်ရောက် များစာရင်းကို ဖြည့်သွင်းရန်

စည်းရုံးရေးမှူးအမည် ဦး ဂွန်းလှိုင်  
 ၂၀၂၁-၀၁-၂၀

စီမံကိန်းစက်ဝန်းအမှတ်ဖြစ်ပါ (✓)  စက်ဝန်း(၁)  စက်ဝန်း(၂)  စက်ဝန်း(၃)  စက်ဝန်း(၄)

မြို့နယ် စစ်တူတောမြို့နယ် ကျေးရွာအုပ်စု မြောက်ဦး ကျေးရွာ

စည်းအဝေးခေါင်းစဉ်: နယ်စပ် ကျေးဇူးတော်အစည်းအဝေး (N.P.S.C)

စဉ်	အမည်	ကျား (✓)	မ (✓)	အိမ်ထောင် စုကိုယ်စား လှယ်(✓/၀)	လူမျိုး	လက်မှတ်
၁	ဦးချိုမြင့်	✓		✓	ဗမာ	ဦးချိုမြင့်
၂	ဒေါ်စုစု		✓	✓	မ	ဒေါ်စုစု
၃	ဒေါ်အိမ်စိန်		✓	✓	မ	ဒေါ်အိမ်စိန်
၄	ဒေါ်အိမ်စိန်		✓	✓	မ	ဒေါ်အိမ်စိန်
၅	ဒေါ်အိမ်စိန်		✓	✓	မ	ဒေါ်အိမ်စိန်
၆	ဒေါ်အိမ်စိန်		✓	✓	မ	ဒေါ်အိမ်စိန်
၇	ဒေါ်အိမ်စိန်		✓	✓	မ	ဒေါ်အိမ်စိန်
၈	ဒေါ်အိမ်စိန်		✓	✓	မ	ဒေါ်အိမ်စိန်
၉	ဒေါ်အိမ်စိန်		✓	✓	မ	ဒေါ်အိမ်စိန်
၁၀	ဒေါ်အိမ်စိန်		✓	✓	မ	ဒေါ်အိမ်စိန်
၁၁	ဒေါ်အိမ်စိန်		✓	✓	မ	ဒေါ်အိမ်စိန်
၁၂	ဒေါ်အိမ်စိန်		✓	✓	မ	ဒေါ်အိမ်စိန်
၁၃	ဒေါ်အိမ်စိန်		✓	✓	မ	ဒေါ်အိမ်စိန်
၁၄	ဒေါ်အိမ်စိန်		✓	✓	မ	ဒေါ်အိမ်စိန်
၁၅	ဒေါ်အိမ်စိန်		✓	✓	မ	ဒေါ်အိမ်စိန်
၁၆	ဒေါ်အိမ်စိန်		✓	✓	မ	ဒေါ်အိမ်စိန်
၁၇	ဒေါ်အိမ်စိန်		✓	✓	မ	ဒေါ်အိမ်စိန်
၁၈	ဒေါ်အိမ်စိန်		✓	✓	မ	ဒေါ်အိမ်စိန်
၁၉	ဒေါ်အိမ်စိန်		✓	✓	မ	ဒေါ်အိမ်စိန်
၂၀	ဒေါ်အိမ်စိန်		✓	✓	မ	ဒေါ်အိမ်စိန်
စုစုပေါင်း		၂	၁၁			

အိမ်ထောင်စီမံကိန်းအဖွဲ့ဝင်များ၊ အမျိုးသား/အမျိုးသမီး အိမ်ထောင်စု တစ်စုကို ကိုယ်စားပြုသူမည်သူမဆို အမှတ်ဖြစ်ပါ။

ပုံစံ - စ-၁၂ - အစည်းအဝေးထက်ရောက်သူများ (FORM PC 12)

လမ်းညွှန်၊ စီမံကိန်း အစည်းအဝေးအားလုံးတွင် အသုံးပြုရန်၊ လူထုစည်းရုံးရေးဖွဲ့ကာ ကျေးဇူးတင် ကွင်းဆင်းစဉ် စစ်ဆေး၍ ပုံစံ ၂ စီမံကိန်းစက်ဝန်းအချိန်ဇယားပါ အစည်းအဝေးတက်ရောက်သူများစာရင်းကို မြည့်သွင်းရန်

စည်းရုံးရေးမှူးအမည် ဦး ပီ.ဝင်း.စွန်း  
 ရက်စွဲ၊ 10-1-2016 စီမံကိန်းစက်ဝန်းအမှတ်ဖြစ်ပါ (✓)  စက်ဝန်း(၁)  စက်ဝန်း(၂)  စက်ဝန်း(၃)  စက်ဝန်း(၄)

မြို့နယ် တော့ကျွန်း မြို့နယ် တော့ကျွန်း ကျေးရွာ ကျောက်ရွှေ

အစည်းအဝေးခေါင်းစဉ်၊ နိုက်ယာ ကျေးရွာ နှစ်ဆယ်စာရင်း ( VDP / VPSL )

စဉ်	အမည်	ကျား (✓)	မ (✓)	အိမ်ထောင် စုကိုယ်စား လှယ်(✓/မ)	လူမျိုး	လက်မှတ်
၄၀.	<u>ဦးဝင်းစွန်း</u>	✓		✓	ချစ်	<u>[Signature]</u>
၄၁.	<u>ဦးဖြိုးစွန်း</u>	✓		✓		
		၂	၂	၂		

စုစုပေါင်း: (၁) အိမ်ထောင်စီ၊ မြစ်ရန်မရှိပါ၊ အမျိုးသား/အမျိုးသမီး အိမ်ထောင်စု တစ်စုကို ကိုယ်စားပြုသူမည်သူမဆို အမှတ်ဖြစ်ပါ။

လူထုဝဟိုပြုစီမံကိန်း၊စေတုတ္တရာမြို့နယ်

အစည်းအဝေးမှတ်တမ်း

အစည်းအဝေး၏ ရည်ရွယ်ချက်	ကျေးဏ္ဍစီမံကိန်း အကောင်အထည်ဖော်ရေးအဖွဲ့ချုပ်နှင့် စီမံကိန်း လုပ်ငန်းခွဲများ ဦးစားစား ရွေးချယ်ခြင်း။
ကျေးဏ္ဍအမည်/ ကျေးဏ္ဍအုပ်စုအမည်	ကျောက်မြို့ကျေးဏ္ဍ / မြေဧရိယာအုပ်စု
နေရာ ။ စွဲနားရင်းအစာ	နေ့စွဲ ။ ၇၀ - ၁ - ၂၀၁၆
တက်ရောက်သူဦးရေ ။ ကျား (၁၂) ဦး မ     (၂၉) ဦး ပေါင်း (၄၁) ဦး	အချိန် ။ ၂နာရီ ၀၀ မှ ၅နာရီ ၀၀

အစည်းအဝေးအစီအစဉ်များ

- (၁) အစည်းအဝေးများ၏စတင်ခြင်းနှင့် ခွင့်အဖွဲ့ရွေးချယ်ချက်များ ရေးဆွဲခြင်း။
- (၂) စီမံကိန်းလုပ်ငန်းခွဲ ရွေးချယ်ခြင်း။
- (၃) စီမံကိန်းအဖွဲ့များ ရွေးချယ်ခြင်း။
- (၄) ပြဿနာသစ်မပင်ရေးဆွဲခြင်း နှင့် စီမံကိန်းလုပ်ငန်းခွဲတိုက်ရိုက်ချက်များ
- (၅) တွက်ချက်ခြင်း ။ ဂျာနီဒွေးဖြေ ဖြေရန် ရေးဆွဲခြင်း။
- (၆) အဖွဲ့အစည်းအဖွဲ့အစည်းအဖွဲ့စနစ်သတ်မှတ်ရေးဆွဲခြင်း။
- (၇) အစီအစဉ်ရေးဆွဲရေးနှင့် အစည်းအဝေးအစီအစဉ်များ ရေးဆွဲချက်များ ရေးဆွဲခြင်း။

ဆွေးနွေးချက်များ

..... အစည်းအဝေးအစီအစဉ်အရ လူထုထုတ်နဲ့ရေးချုပ်ဦးဆောင်ပြီး...  
 ကျေးဏ္ဍ၏ အကောင်အထည်ဖော်ရေးအဖွဲ့ရွေးချယ်ချက်များ အကြောင်းကွဲဖြင့်... လူထုထုတ်နဲ့  
 ရေးချုပ်ဦးဆောင်ရေးအဖွဲ့အစည်းအဖွဲ့အစည်းအဖွဲ့အစည်း...  
 လူထုထုတ်နဲ့ရေးချုပ်ဦးဆောင်ရေးအဖွဲ့အစည်းအဖွဲ့အစည်း...  
 ဆွေးနွေးရာ အကောင်အထည်ဖော်ရေးအဖွဲ့အစည်းအဖွဲ့အစည်းအဖွဲ့အစည်း...  
 ဆွေးနွေးရာ အကောင်အထည်ဖော်ရေးအဖွဲ့အစည်းအဖွဲ့အစည်းအဖွဲ့အစည်း...



အဝဠ်းအပေးဆုံးပြတ်ချက်ပျား

- ဦးစားပေးလျှင်ငါးခွဲများမှာ ၁။ ဗုဒ္ဓဂါယာထီး
- ၂။ ဂါရီ (၂ ကျောက်ကျောက်) ခေါ်ငါးတံတော၊ နှုတ်အောက်
- ၃။ နီ (၂ အချွန်၊ ချိတ်)
- ၄။ စုရယ်ခေကင်
- ၅။ ရေပေးဝေရော့ (၂ ရေစက်၊ ၂ ရေကန်၊ ရေငူထု၊ ၂ မှီ မှီ)
- ၆။ နားကားကွဲ
- ၇။ စာကြွတ်ကိုင်
- ၈။ စားပေးခင်း

ဟူ၍ ဦးစားပေးလျှင်ငါးများ ရေပျော်အောင်ထည့်ပါသည်။



ကျောက်မွဲကျေးရွာ၏ ကျေးရွာလက်စွဲစာအုပ်ပြုလုပ်ခြင်း  
မှတ်တမ်းဓာတ်ပုံများ





နောက်ဆက်တွဲ (၄) ခြားနားသောအပိုင်းများအတွက် ဦးစားပေးဖွံ့ဖြိုးရေးလုပ်ငန်းစဉ်များ အနှစ်ချုပ်

မူရင်းသည်အား VPSC တွင်ထားရှိရပါမည်။ အခြားဌာနများနှင့် ညှိနှိုင်းရန်အတွက် မိတ္တူအား TPIC သို့ပို့ရပါမည်။ MIS data အနေဖြင့်သွင်းရန်မလိုအပ်ပါ။

	အဆင့်	လုပ်ငန်း *	မည်သူ ဦးစားပေးလဲ	လ / နှစ်	ကျေးဇူးတင်တာဝန်ခံသူ သို့ အုပ်စု	ပြင်ပမှ မည်သူ ထောက်ပံ့ မလဲ
အခြေခံအဆောက်အအုံ	၁	လမ်းဘေးရှေ့ခြေခြင်း	<input checked="" type="checkbox"/> မ <input checked="" type="checkbox"/> ကျား	၂၀၁၆	ကျေးဇူး	လူထုဗဟိုပြု စီမံကိန်း
	၂	စုရပ်ဆောင်	<input checked="" type="checkbox"/> မ <input checked="" type="checkbox"/> ကျား	၂၀၁၇	ကျေးဇူး	လူထုဗဟိုပြု စီမံကိန်း
	၃	ရှေ့ပေးဝေခြင်း	<input checked="" type="checkbox"/> မ <input checked="" type="checkbox"/> ကျား	၂၀၁၉	ကျေးဇူး	လူထုဗဟိုပြု စီမံကိန်း
	၄		<input type="checkbox"/> မ <input type="checkbox"/> ကျား			
	၅		<input type="checkbox"/> မ <input type="checkbox"/> ကျား			
အသက်မွေးဝမ်းကျောင်းပျံ့ပွားရေး	၁		<input type="checkbox"/> မ <input type="checkbox"/> ကျား			
	၂		<input type="checkbox"/> မ <input type="checkbox"/> ကျား			
	၃		<input type="checkbox"/> မ <input type="checkbox"/> ကျား			
	၄		<input type="checkbox"/> မ <input type="checkbox"/> ကျား			
	၅		<input type="checkbox"/> မ <input type="checkbox"/> ကျား			
ကျန်းမာရေး နှင့် အာဟာရ			<input type="checkbox"/> မ <input type="checkbox"/> ကျား			
	2		<input type="checkbox"/> မ <input type="checkbox"/> ကျား			
	3		<input type="checkbox"/> မ <input type="checkbox"/> ကျား			
	4		<input type="checkbox"/> မ <input type="checkbox"/> ကျား			
	5		<input type="checkbox"/> မ <input type="checkbox"/> ကျား			
ပညာရေး	၁	စာကြည့်တိုက်	<input checked="" type="checkbox"/> မ <input checked="" type="checkbox"/> ကျား	၂၀၁၈	ကျေးဇူး	လူထုဗဟိုပြု စီမံကိန်း
	၂	ကျောင်ခြံစာပေပွဲ	<input checked="" type="checkbox"/> မ <input checked="" type="checkbox"/> ကျား	၂၀၁၉	ကျေးဇူး	လူထုဗဟိုပြု စီမံကိန်း
	၃		<input type="checkbox"/> မ <input type="checkbox"/> ကျား			
	၄		<input type="checkbox"/> မ <input type="checkbox"/> ကျား			
	၅		<input type="checkbox"/> မ <input type="checkbox"/> ကျား			

VDP အရည်အသွေးထိန်းချုပ်မှု

ထိန်းချုပ်သူ- ရက်စွဲ- ရွာ- VDP ရက်စွဲ-  
မြို့နယ်- ကျေးရွာအုပ်စု-

(က) ခြုံငုံခြင်း (မြို့နယ်အဆင့်)- PC 8 ၏ Data အရ မှန်ကန်မှုရှိကြောင်းစစ်ပါ။

(ခ) အသေးစိတ် စစ်ဆေးခြင်း- တစ်မြို့နယ်တွင် ၁၀ ရွာ မှ ၂၀ ရွာ ကျေးရွာအုပ်စု(VDPs)များကို အရည်အသွေးစစ်ဆေးရန်ရွေးပါ။ တစ်မြို့နယ်တွင် ကျေးရွာ ၂၀ ထက်ကျော်လျှင် ကျပန်းနမူနာရွေးပါ။

(၁) VDP စာရွက်စာတမ်းပြီးဆုံးမှုကို စစ်ဆေးပါ။ (OM အရ)

- o မျက်နှာဖုံး (အဖုံး)
- o မာတိကာ
- o ကျေးရွာအခြေခံ Data
- o PSA အကျဉ်းချုပ်နှင့် PRA လုပ်ငန်းစဉ်
- o အမျိုးသား/အမျိုးသမီးအဖွဲ့များ၏ အခက်အခဲများ
- o ကျေးရွာမျှော်မှန်းချက် (ဆွေးနွေးချက်ရလဒ်)
- o အမျိုးသား/အမျိုးသမီးအဖွဲ့များသဘောတူထားသည့် နောင်လေးနှစ်အတွက် ဦးစားပေးလုပ်ငန်းများကရင်း (အခြေခံအဆောက်အအုံ၊ အသက်မွေးမှု၊ ပညာရေး၊ လူမှုရေးထိန်းသိမ်းမှု....)

နောက်ဆက်တွဲများ-

- o လူမှုရေးအကဲဖြတ်မှု စာရွက်စာတမ်းခါတ်ပုံနှင့် PRA လုပ်ငန်းစဉ် (ဖြစ်နိုင်လျှင်)၊ မြေပုံများ ပါရမည်၊ စည်းစိမ်ပိုင်ဆိုင်မှုအဆင့်၊ venn ပုံ...
- o ကျေးရွာစီမံကိန်းရေးဆွဲရေးအစည်းအဝေးမိတ္တူ
- o ကျေးရွာ၏အချက်အလက် (PC 1 ပုံစံ)
- o ကျေးရွာမျှော်မှန်းချက်

(၂) လူမှုရေးအကဲဖြတ်မှုအရည်အသွေးနှင့် VDP စစ်ဆေးပါ။

- o VDP တွင်ပါဝင်သောဦးရေ (အမျိုးသား/အမျိုးသမီး)-
- o လူမှုရေးအကဲဖြတ်မှုအရည်အသွေးနှင့် VDP အတွက် ရက်ပေါင်း-
- o PRA ပစ္စည်းများ အသုံးပြုသည့် အရေအတွက်-

- ပါဝင်သောဦးရေနှင့် လုပ်ငန်းများ မှတ်တမ်းတင်ခြင်း (အစည်းအဝေးမှတ်တမ်း၊ အဖွဲ့ခေါ်တံ၊ တိုင်းရင်းသားအနည်းစုနှင့် ထိခိုက်လွယ်သော အဖွဲ့များ)
  - အလွန်ကောင်း
  - ကောင်း
  - ညံ့
- လုပ်ငန်းများ မှတ်တမ်းတင်ခြင်းနှင့် အမျိုးသမီးအဖွဲ့အစည်းအဝေး၏ရလဒ် အားခွဲခြားပေးထားသလား။
  - ရှိ
  - မရှိ
- စီမံကိန်းအရေအတွက် (အမျိုးသား/အမျိုးသမီးရွေးချယ်မှုအရေအတွက်)-
- PRAနှင့်သက်ဆိုင်သောအခြား စီမံကိန်းအရေအတွက် (အမျိုးသား/အမျိုးသမီးရွေးချယ်မှုအရေအတွက်)-