

ပြည်ထောင်စုသမ္မတမြန်မာနိုင်ငံတော် အစိုးရ
စိုက်ပျိုးရေး၊ မွေးမြူရေးနှင့် ဆည်မြောင်းဝန်ကြီးဌာန
(ကျေးလက်ဒေသဖွံ့ဖြိုးတိုးတက်ရေးဦးစီးဌာန)

စေတုတ္ထရာမြို့နယ်



လူထုဗဟိုပြုစီမံကိန်း

National Community Driven Development Project
(NCDDP)



ကျေးရွာဖွံ့ဖြိုးရေးအစီအစဉ်

Village Development Plan (VDP)

ဟန်ဒေါက်ကျေးရွာအုပ်စု၊ အလယ်ဟန်ဒေါက်ကျေးရွာ

၂၀၁၆ ခုနှစ်

စေတုတ္ထရာမြို့နယ်

မာတိကာ

စဉ်	အကြောင်းအရာ
၁	မြို့နယ်မြေပုံ
၂	ကျေးရွာအုပ်စုမြေပုံ
၃	ကျေးရွာမြေပုံ
၄	ကျေးရွာအခြေခံ အချက်အလက်များ ပုံစံ (၁)
၅	လူထုပူးပေါင်းပါဝင်သော လူမှု ဆန်းစစ်ခြင်းနှင့် အကဲဖြတ်ခြင်း လုပ်ငန်းစဉ် (PSA/PRA) အကျဉ်းချုပ်ဇယား
၆	ကျေးရွာဖွံ့ဖြိုးရေး အစီအစဉ်အတွက် အသုံးပြုခဲ့သော PRA Tools များနှင့် တစ်ခုချင်းစီအတွက် သုံးသပ်ချက်များ
၇	ကျေးရွာအုပ်စု/ကျေးရွာ ကော်မတီ ဖွဲ့စည်းပုံဇယား
၈	ကျေးရွာဖွံ့ဖြိုးရေးဦးစားပေး အစီအစဉ် ပုံစံ(၃)
၉	ကျေးရွာအုပ်စု စီမံကိန်းလုပ်ငန်းခွဲ ရွေးချယ်ခြင်း ပုံစံ (၄)
၁၀	ဦးစားပေးလုပ်ငန်း အကျဉ်းချုပ်ဇယား
၁၁	အစည်းအဝေးတက်ရောက်သူများစာရင်း ပုံစံ (၁၂)
၁၂	အစည်းအဝေးမှတ်တမ်း
၁၃	ကဏ္ဍအလိုက်ဦးစားပေး ဖွံ့ဖြိုးရေးလုပ်ငန်းစဉ်များ
၁၄	ကျေးရွာဖွံ့ဖြိုးရေးစီမံချက် အရည်အသွေးထိန်းချုပ်မှု (Check List for VDP)

ဟန်ဒေါက်ကျေးရွာအုပ်စု အခြေပြမြေပုံ



- ကျေးရွာအုပ်စု 
- ကျေးရွာ 
- ကျေးရွာအုပ်စုခြားမျဉ်း 
- ချောင်း 
- ကားလမ်း 

ပုံစံစ-၁ ကျေးရွာအခြေခံအချက်အလက်များ (Form PC 1)

လမ်းညွှန်ချက်/ကျေးရွာတစ်ရွာသို့ ပထမဆုံးမိတ်ဆက်ခရီးသွားရောက်သောအခါ လူထုစည်းရုံးရေးမှူးသည် ကျေးရွာခေါင်းဆောင်များအားကျေးရွာအချက်အလက်များကိုပေးအပ်ရန် တောင်းခံရသည်။ ဤအချက်အလက်များကိုစီမံကိန်းမိတ်ဆက်အစည်းဝေးမတိုင်မီတောင်းခံရသည်။ စီမံကိန်းမိတ်ဆက်အစည်းဝေးတွင် လူထုစည်းရုံးရေးမှူးသည် ဤအချက်အလက်များအားစစ်ဆေးပေးပြီးမှ ကန်အောင်ပြုလုပ်ရမည်။ ပြီးနောက်တွင် လူထုစည်းရုံးရေးမှူးမှ သတင်းအချက်အလက်ထံသို့ Tablets မှတစ်ဆင့် ဖြည့်သွင်းရမည်။

ကျေးရွာအုပ်ချုပ်ရေးမှူးအမည် ဦးတင်ဇွေ	ကျေးရွာအုပ်ချုပ်ရေးမှူး၏ဖုန်းနံပါတ်	လူထုစည်းရုံးရေးမှူး၏အမည် ဦးခင်မြင့်
မြည်နယ်တိုင်းဒေသကြီး မကွေး	မြို့နယ် စေတုတ္ထရာ	ကျေးရွာအုပ်စု မဟာဒေါက် ကျေးရွာ မဟာဒေါက် < ဧကပယ် >

လူမျိုးစု	အိမ်ထောင်စုအရေအတွက်	ကိုးကွယ်သည့်ဘာသာ	အိမ်ထောင်စုအရေအတွက်
လူမျိုးစု (၁) ချိုင့်	၆၆	ဘာသာ(၁) မြန်မာ	၆၆
လူမျိုးစု (၂) -----		ဘာသာ(၂) -----	
လူမျိုးစုရော -----		ဘာသာရော -----	

လူဦးရေ	အမျိုးသား(အရေအတွက်)	အမျိုးသမီး(အရေအတွက်)
အိမ်ထောင်ဦးစီး	၁၅၅	၁၅၄
	၅၉	၇

(ခ) လက်လှမ်းမီအသုံးပြုနိုင်သည့် အဆောက်အအုံများ

စာသင်ကျောင်း	အမှတ်ခြံပိ	ကျန်းမာရေး	အမှတ်ခြံပိ	ဘာသာရေးအဆောက်အအုံ	အမှတ်ခြံပိ
အထက်တန်းကျောင်း	<input type="checkbox"/>	ဆေးရုံ	<input type="checkbox"/>	စေတီ	<input checked="" type="checkbox"/>
အလယ်တန်းကျောင်း	<input checked="" type="checkbox"/>	ကျန်းမာရေးဌာန	<input type="checkbox"/>	ဘုန်းကြီးကျောင်း	<input checked="" type="checkbox"/>
မူလတန်းကျောင်း	<input checked="" type="checkbox"/>	ကျန်းမာရေးဌာနခွဲ	<input type="checkbox"/>	ဟိန္ဒူဘုရားကျောင်း	<input type="checkbox"/>
မူကြိုကျောင်း	<input type="checkbox"/>	ဆေးပေးခန်း	<input checked="" type="checkbox"/>	ခရစ်ယာန်ကျောင်း	<input type="checkbox"/>
အခြား	<input type="checkbox"/>	အခြား	<input type="checkbox"/>	ဗလီ	<input type="checkbox"/>
				အခြား	<input type="checkbox"/>
မှတ်ချက်	မူလဌာန	မှတ်ချက်		မှတ်ချက်	

(၁) ကျွမ်းကျင်သူများမှတ်တမ်း ၊ ကျေးရွာတွင်နေထိုင်သော သို့မဟုတ် တခြားရွာမှလာရောက်သော ကျွမ်းကျင်သူများ

(၁) စာသင်ကျောင်း		(၂) ကျန်းမာရေး		(၃) လက်မှုပညာရှင်	
ရွာတွင်နေထိုင်သူ	အခြားရွာမှလာသူ	ရွာတွင်နေထိုင်သူ	အခြားရွာမှလာသူ	ရွာတွင်နေထိုင်သူ	အခြားရွာမှလာသူ
မူလတန်းပြဆရာဆရာမ	<input type="checkbox"/>	ဆရာမန်	<input type="checkbox"/>	လက်သမား	<input checked="" type="checkbox"/>
အထက်တန်းပြဆရာဆရာမ	<input type="checkbox"/>	လက်ထောက်ကျန်းမာရေးမှူး	<input checked="" type="checkbox"/>	ပန်းရံ	<input checked="" type="checkbox"/>
အလယ်တန်းပြဆရာဆရာမ	<input checked="" type="checkbox"/>	အမျိုးသမီးကျန်းမာရေးဆရာမ	<input type="checkbox"/>	လျှပ်စစ်ဆိုင်ရာ	<input type="checkbox"/>

မူကြိုထုတ်ဖော်ချက်	<input type="checkbox"/>	<input type="checkbox"/>	အရံသားဖွား	<input type="checkbox"/>	<input type="checkbox"/>	ရေပိုက်သွယ်သူ	<input checked="" type="checkbox"/>	<input type="checkbox"/>
အခြား	<input type="checkbox"/>	<input type="checkbox"/>	ပြည်သူ့ကျန်းမာရေးလုပ်သား (၁)/(၂)	<input checked="" type="checkbox"/>	<input type="checkbox"/>	စက်ပြင်ဆရာ	<input type="checkbox"/>	<input type="checkbox"/>
မှတ်ချက်			မှတ်ချက်			မှတ်ချက်		

(ဃ) ကျေးရွာသို့ ရောက်ရှိနိုင်သည့်လမ်းအခြေအနေ / ကျေးရွာတစ်ရွာသည် ၎င်း၏ကျေးရွာအုပ်စုနှင့် ဆက်သွယ်ထားသော လမ်းအခြေအနေ (အောက်ပါတို့ကိုပိုင်းပါ)

ကျောက်ကြမ်းလမ်း: ကတ္တရာလမ်း: ကွန်ကရစ်လမ်း: မော်တော်ဆိုင်ကယ်လမ်း:
 ကျောက်ခင်းလမ်း: မြေသားလမ်း: လူသွားလမ်း: အခြား: _____

(င) ကျေးရွာဖွံ့ဖြိုးမှုစီမံချက်

- (၁) လူထုပဟိုပြုစီမံကိန်းမတိုင်မီ ဤကျေးရွာတွင်ကျေးရွာဖွံ့ဖြိုးမှု စီမံချက်ရှိခဲ့ပါသလား? ပိုင်းပါ
ရှိပါသည်/မရှိပါ/မသိပါ
- (၂) ရှိခဲ့ပါလျှင် ဤစီမံချက်ကို မည်သည့် ခုနှစ်တွင်ပြင်ဆင်ခဲ့ပါသနည်း? နှစ်-----/မသိပါ
- (၃) ဤစီမံချက်ကို မြို့နယ်မှအတည်ပြုခဲ့ပါသလား? ပြုခဲ့ပါသည်/မပြုခဲ့ပါ /မသိပါ

(စ) ခရီးအကွာအဝေး

- (၁) ဤကျေးရွာ၏ပဟိုမှ၎င်းကျေးရွာအုပ်စု၏ပဟိုအထိခရီးမိုင်မည်မျှကွာဝေးသနည်း? မိုင်-----/မသိပါ
- (၂) ဤကျေးရွာမှ ၎င်းကျေးရွာအုပ်စုပဟိုအထိသွားလာရာတွင်ကြာမြင့်သည့်အချိန်
 ခြောက်သွေ့ရာသီတွင်ကြာချိန်-----နာရီ/မော်တော်ဆိုင်ကယ်/ခြေလျှင်/လား/မော်တော်ဘုတ်/
 မိုးရာသီတွင်ကြာချိန်-----နာရီ/မော်တော်ဆိုင်ကယ်/ခြေလျှင်/လား/မော်တော်ဘုတ်/
 အခြား: ----- စသည်တို့ဖြင့်သွားလျှင်ကြာမြင့်သည့်အချိန်
 အခြား: ----- စသည်တို့ဖြင့်သွားလျှင်ကြာမြင့်သည့်အချိန်

(ဆ) ပတ်ဝန်းကျင်ဆိုင်ရာသဘာဝဘေးအန္တရာယ် -

ဤကျေးရွာတွင်ကြေးခြင်းကဲ့သို့ သဘာဝဘေးအန္တရာယ်ကျရောက်ဖူးခြင်းရှိပါသလား။
 မရှိပါ ရှိပါသည် ရှိလျှင်ဖော်ပြပါ----- (ဥပမာအားဖြင့်)

(ဇ) ကျေးရွာတွင် ဖွဲ့စည်းထားသော အဖွဲ့အစည်းများ

လူထုပဟိုပြုစီမံကိန်းမတိုင်မီ ဤကျေးရွာတွင် ကျေးရွာဖွံ့ဖြိုးရေးအတွက် အစိုးရ(သို့)ရွာသားများကိုယ်တိုင်(သို့) စီမံကိန်းတစ်ခုခုမှ ဖွဲ့စည်းထားသည့် အဖွဲ့အစည်းများရှိပါသလား။

Save the Children

ကျေးရွာခေါင်းဆောင်

အမည် ဦးတင်ဇွန်

လက်မှတ်

နေ့စွဲ ၉-၂-၂၀၁၆

လူထုစည်းရုံးရေးမှူး

အမည် ဦးဗဒုံလှိုင်

လက်မှတ်

နေ့စွဲ ၉-၂-၂၀၁၆

လူထုပူးပေါင်းပါဝင်သောလူမှုဆန်းစစ်ခြင်းနှင့်အကဲဖြတ်ခြင်းလုပ်ငန်းစဉ်(PSA/PRA)အကျဉ်းချုပ်

စဉ်	အကြောင်းအရာ	ရက်စွဲ	ဦးတည်အုပ်စု	တက်ရောက်သူ			အဓိကဆွေးနွေးချက်များ
				ကျား	မ	ပေါင်း	
၁	လူမှုစီးပွားအဆင့်သတ်မှတ်ခြင်း (Wealth Ranking)	၉ ၂ ၂၀၁၆	ချမ်းသာ၊ အလယ်အလတ်၊ နွမ်းပါးအုပ်စု	၁၆	၁၉	၃၅	ကျေးရွာလူမှုစီးပွားအုပ်စုများ၊ ခွဲခြားသတ်မှတ်နိုင်ရေးအတွက် အခြေခံစံနှုန်းများသတ်မှတ်ခြင်း ကျေးရွာသားများနှင့်အများသ ဘောတူခွဲခြားသတ်မှတ်ခြင်း
၂	ရာသီခွင်ပြပြက္ခဒိန် (Seasonal Calender)	၉ ၂ ၂၀၁၆	ကော်မတီဝင်၊ အမျိုးသမီး၊ အမျိုးသားများ	၁၆	၁၉	၃၅	ရာသီဥတု၊ စိုက်ပျိုးသီးနှံများ၊ လယ်ယာလုပ်ငန်းများ၊ ဝင်ငွေထွက်ငွေ၊ မွေးမြူ ရေးလုပ်ငန်းများ၊
၃	ကျေးရွာလူနေမှုပြသယံဇာတမြေပုံ (social Map/Resource Map)	၈ ၂ ၂၀၁၆	ရပ်မိ၊ ရပ်ဖ ကော်မတီဝင်များ	၂၁	၈	၂၉	အိမ်အမျိုးအစားများ၊ အခြေခံ အဆောက်အဦများ၊ လမ်းပန်း ဆက်သွယ်ရေးအခြေအနေ၊ လယ်ယာမြေမြစ်ချောင်း၊ ရေတွင်းရေကန်သစ်တောများ
၄	ပြဿနာသစ်ပင် (Problem Tree)	၈ ၂ ၂၀၁၆	အမျိုးသား၊ အမျိုးသမီးများ	၂၁	၈	၂၉	ဆွေးနွေးထားသော အခြေခံ အဆောက်အဦများနှင့်အ သက်မွေးဝမ်းကြောင်းလုပ်ငန်း များ
၅	ကျေးရွာ၏ငါးနှစ်စာဦးစားပေး အစီအစဉ်(Pair Wise)	၉ ၂ ၂၀၁၆	အမျိုးသားအုပ်စု၊ အမျိုးသမီးအုပ်စု၊ လူငယ်အုပ်စု၊ ရပ်မိရပ်ဖအုပ်စု	၁၆	၁၉	၃၅	အကျိုးပြုဦးရေအကျိုးခံစားခွင့် နှင့်အဓိကလိုအပ်ချက်များပေ မူတည်ပြီးဆုံးဖြတ်သည်။
၆	အဖွဲ့အစည်းချိတ်ဆက်ပုံ (Venn Diagram)	၉ ၂ ၂၀၁၆	အဖွဲ့၊ အုပ်ချုပ်ရေးအဖွဲ့၊ ကျေးရွာစီထောက် အဖွဲ့	၁၆	၁၉	၃၅	ကျေးရွာတွင်ရှိအဖွဲ့အစည်းများ နှင့်ဖွံ့ဖြိုးရေးလုပ်ငန်းအတွက်ချိတ် ဆက် ဆောင်ရွက်လုပ်ကိုင်မှု
၇	ပင့်ကူအိမ်ကွန်ယက် (Spider Web)	၉ ၂ ၂၀၁၆	အမျိုးသား၊ အမျိုးသမီးများ	၁၆	၁၉	၃၅	အမျိုးသား၊ အမျိုးသမီးများတန်းတူအခွင့်အ ရေးရရှိမှုနှင့်မရရှိသည့်အ ကြောင်းအရင်းများ

<p>အမျိုးသား၊ အမျိုးသမီးများ၏ တနေ့တာလုပ်ငန်းသုံးသ ပ်မ (Men/Women ၈ timeline)</p>	<p>၉ ၂ ၂၀၁၆</p>	<p>အမျိုးသား၊ အမျိုးသမီးများ</p>	<p>၁၆</p>	<p>၁၉</p>	<p>၃၅</p>	<p>အမျိုးသား၊ အမျိုးသမီးများ၏တနေ့တာအလု ပ်ချိန်နှင့်အားလပ်ချိန်များသုံးသပ် ချက်</p>
<p>အိမ်မက်ပြမြေပုံ ၉ (Dream Map)</p>	<p>၈ ၂ ၂၀၁၆</p>	<p>ကျေးရွာစီထောက် အဖွဲ့ကျေးရွာလူထု</p>	<p>၅၁</p>	<p>၈</p>	<p>၂၉</p>	<p>နောင်တချိန်ကျေးရွာတွင် ဖြစ်စေလိုသောအနာဂတ်မြင် ကွင်းများထည့်သွင်းရေးဆွဲခြင်း</p>
<p>ကျေးရွာသမိုင်းကြောင်း ၁၀ (village Histoy)</p>	<p>၉ ၂ ၂၀၁၆</p>	<p>ကျေးရွာစီထောက် အဖွဲ့ကျေးရွာလူထု</p>	<p>၂၁</p>	<p>၈</p>	<p>၂၉</p>	<p>ကျေးရွာဖြစ်ပေါ်လာပုံ သမိုင်းကြောင်း</p>

ဥစ္စာနေအဆင့် ခွဲခြားမှု စံနမူနာပုံစံ

မြို့နယ် လော့ဒွတ္တရာ၊ ကျေးရွာအုပ်စု ယဇ်မိရိ၊ ကျေးရွာ အမာမိရိမိရိ ရက်စွဲ .၉.၁၂.၂၀၁၆

အကြောင်းအရာ	ချမ်းသာ အဆင့်မြေ ၁	အလယ်အလတ် အဆင့်အကောင့် ၂	နွမ်းပါး အဆင့် ၃
နေအိမ်အခြေအနေ	အိမ်ခြံမြေ၊ ပျဉ်ခင်း၊ ပျဉ်ကား		မီး၊ အိမ်
စက်ပစ္စည်းပိုင်ဆိုင်မှု	ဆိုင်ကယ်	ဆိုင်ကယ်	-
လယ်ယာမြေပိုင်ဆိုင်မှု	၃. ဇယားအထက်	၁.၅ ဇယားအထက်	-
ကျွဲ၊ နွား ပိုင်ဆိုင်မှု	၁၀. ကောင်အထက်	၅. ကောင်အထက်	၂ ကောင်
တန်ဖိုးပျမ်းမျှဝင်ငွေ	၃၀. သိန်းအထက်	၂၀. သိန်းအထက်	၁၀. သိန်းအထက်
စားနပ်ရိက္ခာမူလုံမှု	၁-၅ နေရာ	၆-၈ နေရာ	၁-၈ နေရာ
စုစုပေါင်းအိမ်ထောင်စု	၁၅	၁၉	၃၂

စဉ်	ချမ်းသာ ၁	အလယ်အလတ် ၂	နွမ်းပါး ၃
၁.	ဦးဝင်းအောင်	ဦးထွန်းသိန်းကြီး	ဦးမောင်သိန်း
၂.	" လျော်စော့	" ထွန်းဝေ	" ဟန်မိန်း
၃.	" ဓာဇအောင်	" သန်းဌေးစွင်	" ချစ်သန်းမောင်
၄.	" ဓာဇဌေး	" ဓာဇအောင်	" အောင်မင်းသိန်း
၅.	" ဓာဇမောင်ကြီး	ဒေါ်မြူးချို	" အောင်မြင်
၆.	" ဦးကျ	" ကျဆွယ်	" ဦးစွေ
၇.	" မြတ်သာ	ဦးရှာဇာဇ	" ကော်မျိုးထွန်း
၈.	" လျော်သန်း	" ကျအောင်	" ခဲဝင်းကျွင်
၉.	" သန်းမြင့်	" အောင်ဝေ	" ဇော်စွယ်ကျွင်
၁၀.	" စောမောင်	" မိန်းမောင်	" ထွန်းဇော်
၁၁.	" လျော်လင်း	" မြင့်ဝေ	" လျော်ဌေး
၁၂.	" မြီးမြင့်	" မြင့်ဌေး	" မျိုးမင်းဆိုက်
၁၃.	" မြီးမောင်	" ထွန်းသန်းဝေ	ဒေါ်အောင်မြင်
၁၄.	" ထွန်းမြင့်	" စန်မောင်	ဦးမောင်ဇော်
၁၅.	" ဓာဇမောင်ဝေ	" ထွန်းရှင်	ဒေါ်အေး
၁၆.		" ဆန်းဝင်း	ဦးမြင့်စွေ
၁၇.		" ဓာဇမြင့်	" ခင်မောင်ရှိ
၁၈.		" စိန်ကျွင်	ဒေါ်ကျွယ်စွယ်
၁၉.		" ဓာဇမောင်လက်	ဦးမောင်စော့
၂၀.			

မကျွေးတိုင်းဒေသကြီး ၊ အထူးတော်ထွက်ရုံး ၊ ဟန်ဒေါက်လုပ်စု ၊ အလည်
ဟန်ဒေါက်ကျေးရွာ၏ ပုဇွန်ခဲ အစား နှစ်နှစ် ပြုသော သုံးသပ်ချက်

ရ.န. - ၉ - ၂ - ၂၀၁၆

ကျေး - အထက်ကျောင်း

အလည်ဟန်ဒေါက်ကျေးရွာ၏ အဓိက အသက်မွေးဝမ်းကျောင်း လုပ်ငန်းမှာ အယ်ဟာ
စိုက်ပျိုးခြင်းလုပ်ငန်းဖြစ်ပါသည်။ အလည်ဟန်ဒေါက်ကျေးရွာတွင် စာပို့လေ့ရှိစဉ် စိုက်ပျိုးရေး
နှင့် သိဒ္ဓိထွက် ကုန်ကောင်း ဝယ်ရေးလုပ်ငန်းများ လုပ်ကိုင် ဖြစ်ပါသည်။ မြို့မှာ သိထွက်ကောက်
စိုက်ခြင်း ပျိုးကျခြင်း ၊ နှစ်စိုက်ခြင်းလုပ်ငန်းများကို လုပ်ကိုင် ဖြစ်ပါသည်။ အလည်ဟန်ဒေါက်
ကျေးရွာ ၏ နေအိမ်အခြေအနေမှာ - ပျဉ်ခင်း ၊ ပျဉ်ကာ ၊ ဆွယ်ချိုး ဆောက်လုပ်နေထိုင် ဖြစ်ပါ
သည်။ အချို့မှာ ဝါးထက်ကာ ၊ သက္ကယ်ချိုး ၊ ဝါးကြမ်းခင်းများ ဆောက်လုပ်နေထိုင် ဖြစ်ပါသည်။
သူရွာဘေးများ သည် အယ်ဟာ အနည်းငယ်ပိုင်ဆိုင် ဖြစ်ပြီး အချို့မှာ လက်လုပ်လက်စားဘေး
များ ဖြစ်ကြပါသည်။ စိုက်ပျိုးချိန်ကုန်ကြွေ အလုပ်မှာ ပါးလှစေရန်အတွက် ၊ ဝါးခတ်ခြင်း
လုပ်ငန်းများကို လုပ်ကိုင် ဖြစ်သည်။

အနှစ်ချုပ်

အလည်ဟန်ဒေါက်ကျေးရွာသည် အယ်ဟာစိုက်ပျိုးခြင်းလုပ်ငန်းကို အဓိကလုပ်ကိုင်
စားသောက်ကြသော်လည်း အယ်ဟာအခြေအနေအထား ဖြစ်ပါသည်။ ထို့ကြောင့် သစ်ဝါး
ခတ်ခြင်းလုပ်ငန်းနှင့် လက်လုပ်လက်စား ကုန်လုပ်ငန်းများကို အဓိကထားလုပ်ကိုင်
ကြသည်။

ဦးအောင်ဆွေးမွေး - ဦးညွှန်လျှင်

ပါဝင်ဆွေးမွေးသူ - ၈ - ၁၆ - ၁၂ - ၁၉

မကွေးတိုင်းဒေသကြီး၊ ဆေတုတ္တရာ ဖြူနယ်၊ ဟန်ဒေါက်ဆုတ်စု၊ အလယ်ဟန်ဒေါက်ကျေးရွာ၏
ရာသီခွင် ဗြ ဗြ ကွန်နို သုံးသပ်ချက်

နေ့စွဲ - ၉. ၂. ၂၀၁၆

နေရာ - စာအုပ်ကျောင်း

မကွေးတိုင်းဒေသကြီး၊ ဆေတုတ္တရာ ဖြူနယ်၊ ဟန်ဒေါက်ဆုတ်စု၊ အလယ်ဟန်ဒေါက်
ကျေးရွာ၏ စုစည်းရေးအဖွဲ့တွင် ရာသီခွင် ဗြ ဗြ ကွန်နို လဟား အား သုံး သပ်ချက်
အစဉ်၊ အစား ကိုကျင်း မခံ ပါသခင်။

အလယ်ဟန် ဟန်ဒေါက်ကျေးရွာ၏ အဓိကအသက်မွေး ဝမ်းကျောင်း၊ လုပ်ငန်း၊ ဗျာ
လယ်ပတာလုပ်ငန်း၊ ဖြစ်သည့် - ကဆုန်၊ နယုန်တွင် ခွဲခြားကြပြီ။ ဝါဆိုလတွင် ခွဲခြားပေါင်း
ထိုး ခြင်း၊ လုပ်ငန်းကို လုပ်ကိုင်ကြသည့် ဝါခေါင်၊ ကော်သလင်းလများတွင် ခွဲခြားပိတ်ခြင်း၊
လုပ်ငန်း၊ လုပ်ကိုင် သည့် - ပြာသို့လတွင် ပဲ ကိုက်အိမ်ကြ သည့် - စပါး၊ စိုက်ခြင်း၊ ဝါခေါင်တွင်
စတင်ခြင်း၊ လယ်ပတာ ဖြူကြ ပျိုးနှုတ်၊ ကောက်စိုက်ခြင်းကို လုပ်ကိုင်ကြ သည့် -
နှုတ်ကော်၊ ပြာသို့လများတွင် စပါးများကို ကိုက်အိမ်ကြ ပါသည့် - ကျေးရွာတွင် တွဲ၊ နွား၊
ကြက်၊ ဝက် များ ကိုလည်း တပိုင်တိုင် မွေးမြူကြ ပါသည့် - ကျေးရွာလူများသည်
တန်ခူးလမှ ဝါဆိုလထိ ဝင်ငွေအလွန် နည်းပြီး ရာသီ အိမ်များပေါ်၍ ဖြစ်သော အိတ်ကွက်လမှ
တပိုင် တွဲလထိ ဝင်ငွေ ကျောင်း ပါသည့် - ကျေးရွာတွင် ကျင်း ပပေ၊ ဂြိသော တန်ခူးလ၊ ဒဏ်ခံပွဲ၊ ကဆုန်
လ၊ ဆောင်ရွက်ပွဲ၊ ဒီတန်း၊ ချွတ်လ ဒီးထွန်းပွဲ၊ တန်ဆောင်မုန်းလ၊ ကထိန်ပွဲ များကို ကျင်းပ
ပေ၊ ဂြိသည့် - အသက်မွေး ဝမ်းကျောင်း လုပ်ငန်း မှ မျိုးရာသီတွင် မျိုးစပါး၊ စိုက်ခြင်း၊ ပဲ စိုက်ခြင်း၊
လုပ်ငန်း များကို လုပ်ကိုင်ကြပြီး ခွဲခြား ပါသူများ သည် အငှား လိုက်ခြင်း၊ ဝတ်ဝါး၊ စုတ်ခြင်း၊
လုပ်ငန်း များ ဖြစ်လုပ်ကိုင် စားသောက်ကြ သည်။

ဦးဆောင်ရေးအဖွဲ့အဖွဲ့ - ဦးစွန်း၊ ဖိုင်

မကွေးတိုင်းဒေသကြီး ၊ တေတုတ္တက ဖြိုနယ် ၊ ဟန်ဒေါက်ဒုတ်စု ၊ အလည်ဟန်ဒေါက်ကျေးရွာ
၏ ရွာမခေါ်စုချင်းဆက်လမ်း ဖြူဖြူခြင်း ပြဿနာသုံး သည်ချက်

ရ.စ. - ၈ ၂ - ၂၀၁၆

ဒေသ - စာရင်းကျောင်း

အလည်ဟန်ဒေါက်ကျေးရွာ၏ ဦးစားပေး အစည်းအဝေးကို စာရင်းကျောင်း

တွင် ကျင်းပခဲ့ပါသည်။ အလည်ဟန်ဒေါက်ကျေးရွာတွင် ကျေးရွာလူထုအစည်း
အဝေး ပွဲများ ဖြူလုပ်ရန် အထွက်ခေါင်းချင်းဆက်လမ်းဖြူဖြူခြင်း အခက်အခဲ ပြဿနာခပ်
အကြောင်းမှာ ဂုန်ပုံငွေ မထုံလောက်ခြင်း ၊ မိုးတွင်ဖာဖာတွင် သွားလာရေးခက်ခဲခြင်း ၊
လူနေမှုအဆင့် မမြင့်ခြင်း ၊ ကဗိုလ်ထံ၌ အခွန်ခြင်း စသည်တို့ ဖြစ်သည်။ အကျိုးတရား
များမှာ ဖွံ့ဖြိုးရေး နောက်ကျခြင်း ၊ စီးပွားရေး နိမ့်ကျလာခြင်း ၊ အချိန်ကုန်ခြင်း ၊
လူပင်ပန်းခြင်း စသည်တို့ ဖြစ်သည်။ ရွာမခေါ်စုချင်းဆက်လမ်း ဖြူဖြူခြင်းပြဿနာ
၏ ဖြေရှင်းရမည့် နည်းလမ်းမှာ ဂုန်ပုံငွေ ဖြေရှင်းခြင်း ၊ ငွေအစုံချိန် သို့ ချိတ်ဆက်စေခြင်း
ဆိုခြင်း စသည် ဖြေရှင်း နည်းများ ထိန်းပေး ဖြေရှင်း ရှိပါသည်။

ဦးဆောင်ဆွေးနွေးသူ - ဦး ဣန်လှိုင်

ပါဝင်ဆွေးနွေးသူ - က. (၂၀)၊ မ (၈)

ပြဿနာ ဖြေရှင်းမှု စက်ဝန်း

မြို့နယ် အစိုးရအဖွဲ့... ကျေးရွာအုပ်စု ဟန်ဒေါက်... ကျေးရွာ အလယ်ဟန်ဒေါက်ရက်စွဲ ၈...၂...၂၀၁၆

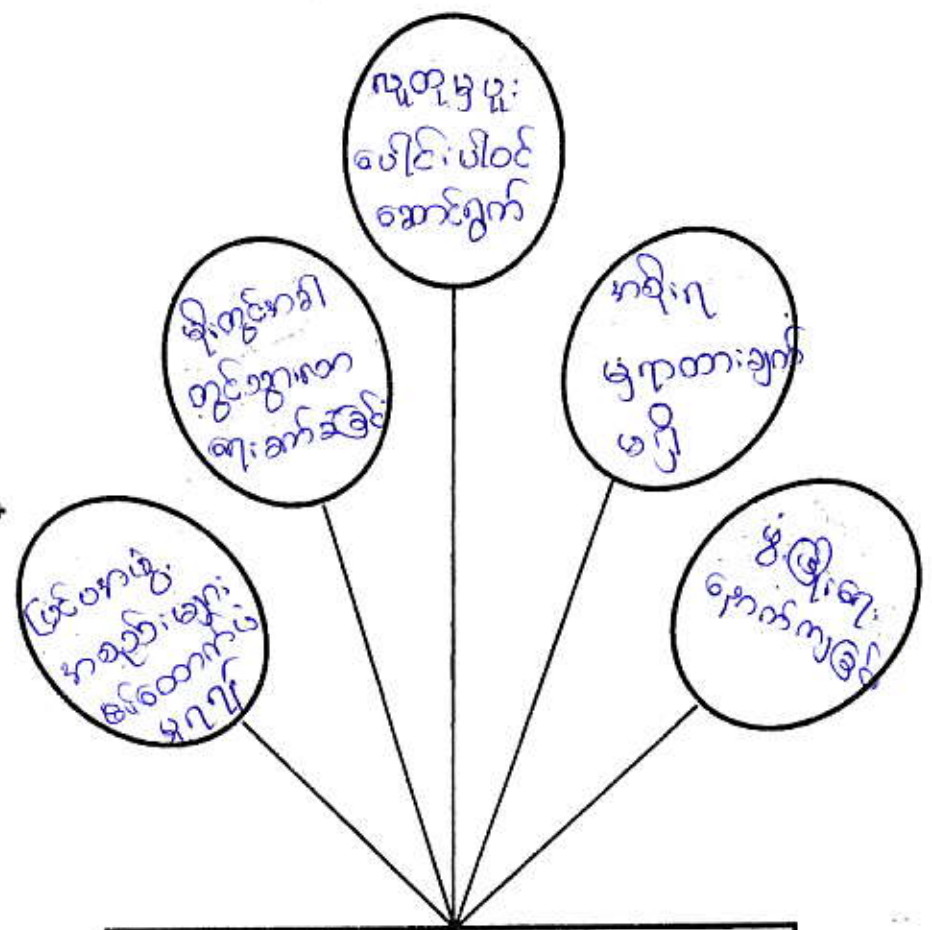

when
ခွဲစဉ်းစဉ်း

စာမူ ချဉ်းချင်း ဆက်လမ်း

why
အားစာရေးဆက်ဆံ

where
အလယ်ဟန်ဒေါက်

who
ကျေးရွာလူထု

ပါဝင်ဆွေးနွေးသူ - ဦး သွန်ဖြူ

မှတ်တမ်းတင်သူ

ကျား - ၂၁

မ - ၈

မကွေးတိုင်းဒေသကြီး ၊ စေတုတ္ထရာမြို့နယ် ၊ ဟန်ဒေါက်ဒုယ်နွဲ့ ၊ အလယ်ဟန်ဒေါက်
ကျေးရွာ၏ ရွာမခရိုင်ချင်းဆက်လမ်း ပြုပြင်ခြင်း ပြဿနာ ဖြေရှင်းမှု စက်ဝန်း သုံး
သပ်ချက်

နေ့စွဲ - ၈. ၂. ၂၀၁၆

နေရာ - စာတင်ကျောင်း

အလယ်ဟန်ဒေါက် ကျေးရွာ၏ ရွာမခရိုင်ချင်းဆက်လမ်း ပြုပြင်ခြင်း ပြဿနာအား
ဖြေရှင်းမှု စက်ဝန်း သုံးသပ်ချက် အစည်းအဝေးကို စာတင်ကျောင်း ကျင်းပခဲ့ပါသည်။
ရွာမခရိုင်ချင်းဆက်လမ်း ပြုပြင်ခြင်း ပြဿနာ သည် ကျေးရွာလူထုအားလုံး တစ်နှစ်ပတ်
လုံး အကျိုးဆက်များကို စောင့်ရှောက်ပေးရန် ဖြစ်ပါသည်။ သို့ဖြစ်ပါ၍ ဆက်လမ်း ပြဿနာ ဖြေရှင်း
ရမည့် နည်းလမ်းများမှာ ကျေးရွာလူထု ပူးပေါင်းပါဝင် ဆောင်ရွက်ခြင်း ၊ ဦးဆောင်
ကော်မတီများ ဖွဲ့စည်းထားရှိခြင်း ၊ လုပ်ငန်း လုပ်ပတ်ထိန်းသိမ်းရေး ကော်မတီများ
ဖွဲ့စည်းရန် ကျင့်သုံး ဤဗျူဟာဖြင့် စာတင်ကျောင်း ဖြစ်သည်။ သို့ဖြစ်ပါ၍ ဆက်လမ်း ပြုပြင်ခြင်း ပြု
စဉ် အခက်အခဲများကို ကျေးရွာလူထု ပူးပေါင်းပါဝင်ဆောင်ရွက်သည်။

ဦးဆောင်ဆွေးနွေးသူ - ဦးညွန့်လှိုင်

ပါဝင်ဆွေးနွေးသူ - ၈ - ၂၀၁၆ - ၈

လုပ်ငန်းလိုအပ်ချက်များ ဖော်ထုတ်ခြင်း

ရက်စွဲ ...၉...၂...၂၀၁၆

အမျိုးသား အဖွဲ့

- ၁။ ကျောက်ချောလမ်း
- ၂။ ရေနံ တူးဖော်ရေး
- ၃။ လျှပ်စစ်ဓာတ်အား
- ၄။ စာကြည့်တိုက်
- ၅။ ရေနံ တူးဖော်ရေး
- ၆။ စုရပ်ဆောင်
- ၇။
- ၈။
- ၉။

အမျိုးသမီး အဖွဲ့

- ၁။ ကျောက်ချောလမ်း
- ၂။ စာကြည့်တိုက်
- ၃။ စုရပ်ဆောင်
- ၄။ ရေနံ တူးဖော်ရေး
- ၅။ မူကြိုကျောင်း
- ၆။ အိမ်ထောင်ရေး
- ၇။ အထက်ပိုင်း ဝမ်းကျောင်း ပညာ
- ၈။ အားလုံးပညာရေး
- ၉။

လုပ်ငန်းဦးစားပေးအလိုက် နှိုင်းယှဉ်ဇယား

ရက်စွဲ ...၉...၂...၂၀၁၆

	ကျောက်ချောင်း	စုရုပ်ဆောင်	စာကြည့်တိုက်	ကျောက်	မူကြမ်းကျွေး	ဆိုင်နာမီး	ကျောက်တံ (ပွဲကြွေးတံ)	အဆင့်	စုစုပေါင်း
ကျောက်ချောင်း		ကျောက်ချောင်း	ကျောက်ချောင်း	ကျောက်ချောင်း	ကျောက်ချောင်း	ကျောက်ချောင်း	ကျောက်ချောင်း	၁	၆
စုရုပ်ဆောင်			စုရုပ်ဆောင်	ကျောက်	စုရုပ်ဆောင်	စုရုပ်ဆောင်	စုရုပ်ဆောင်	၃	၄
စာကြည့်တိုက်				ကျောက်	စာကြည့်တိုက်	စာကြည့်တိုက်	စာကြည့်တိုက်	၄	၃
ကျောက်					ကျောက်	ကျောက်	ကျောက်	၂	၅
မူကြမ်းကျွေး						ဆိုင်နာမီး	ကျောက်တံ	၇	၀
ဆိုင်နာမီး							ကျောက်တံ	၆	၁
ကျောက်တံ (ပွဲကြွေးတံ)								၅	၂

မှတ်တမ်းတင်သူ



ကျေးရွာလူမှုရေး အဆောက်အဦးဆိုင်ရာ အခက်အခဲများအပေါ် ခန့်မှန်း ငွေကြေး တွက်ချက်မှုဇယား

ရက်စွဲ . ၈...၂...၂၀၂၁..

စဉ်	ဦးစားပေး ဖြေရှင်းရမည့် အခက်အခဲ	ဖြေရှင်းနည်း	လိုအပ်သော ဘဏ္ဍာငွေ ပမာဏ	ဆောင်ရွက်မည့် ကာလ	တာဝန်ခံမည့် အဖွဲ့	မှတ်ချက်
၁။	ကျောက်ချောလမ်း	ကျေးရွာကျောက်ချောလမ်း	၄၉၀၀၀၀၀/-	၃ နှစ်	ပူထူးမဟိုမြို့စီမံကိန်း	
၂။	ရေကန်တည်ဆောက်ခြင်း	ရေကန်တည်ဆောက်ခြင်း	၅၀၀၀၀၀၀/-	၃ နှစ်		
၃။	စာကြည့်တိုက်	စာကြည့်တိုက် ရရှိရေး	၄၅၀၀၀၀၀/-	၂ နှစ်		
၄။	ရေကန်တည်ဆောက်ခြင်း	ရေကန်တည်ဆောက်ခြင်း	၄၀၀၀၀၀၀/-	-		
၅။	ခရိုင်ဆောင်ရွက်ခြင်း	ခရိုင်ဆောင်ရွက်ခြင်း	၇၀၀၀၀၀၀/-	-		
၆။	ရေကြေးရရှိရေး	ရေကြေးရရှိရေး	၄၀၀၀၀၀၀/-	-		
၇။	ဆိလ္လာမီး	ကျေးရွာမီးရောင်ရေး	၈၀၀၀၀၀၀/-	-		
၈။						
၉။						
၁၀။						

ပါဝင်ဆွေးနွေးသူ ဦး ဣန္ဒာ

မှတ်တမ်းတင်သူ

ကျား - ၂၁

ဣန္ဒာ

မ - ၈

မကွေးတိုင်းဒေသကြီး၊ စေတုတ္ထကုမ္ပဏီ၊ ဟန်ဒေါက်အုပ်စု၊ အယတ်ဟန်ဒေါက်ကျေးရွာအိမ်

အဖွဲ့အစည်း ဆိုင်ရာ ချိတ်ဆက်မှု သုံး သပ်ချက်

နေ့စွဲ - ၉-၂-၅၀၁၆

နေရာ - စာတိုက်ကျောင်း

မကွေးတိုင်းဒေသကြီး၊ စေတုတ္ထကုမ္ပဏီ၊ ဟန်ဒေါက်အုပ်စု၊ အယတ်ဟန်
ဒေါက်ကျေးရွာတွင်ရှိသော အဖွဲ့အစည်းများမှာ ကျေးရွာအုပ်ချုပ်ရေးအဖွဲ့၊
ပူထုဗဟိုပြုစီမံကိန်း၊ ရေကော်မတီ၊ ဒီဂရီပရိယာဇ်၊ ဂုဏ်ထူးဆောင်အဖွဲ့၊ အမျိုးသမီးရေက
မိခင်နှင့် တပေး၊ ကျောင်းကော်မတီဂေါပက၊ သဒ္ဒါအဖွဲ့၊ ဖြစ်ပေါ်စေရုံ၊ သစ်တော
ခြေစာရင်း၊ လဝက၊ စိုက်ပျိုးရေး၊ ကျေးဇူးတော်၊ ပညာရေး၊ စာပေနှင့် ကျေးလက်ဦးစီး
Save the Children တို့ဖြစ်ပါသည်။ ကျန်အဖွဲ့အစည်း များသည်လည်း
ကျေးရွာ ဖွံ့ဖြိုးတိုးတက်ရေးအတွက် ပူးပေါင်းပါဝင် ဆောင်ရွက်ပေးကြပါသည်။
ကျေးရွာအတွင်းရှိ အဖွဲ့ အစည်း များသည် ကျေးရွာ ဖွံ့ဖြိုးတိုးတက်ရေးအတွက်
ကျေးရွာပူထုနှင့် ညှိနှိုင်း တိုင်ပင်၍ လုပ်ဆောင်ကြပါသည်။

ဦးဆောင်ဆွေးနွေးသူ - ဦးညွှန်လှိုင်

ပါဝင်ဆွေးနွေးသူ - - က (၁၆) (၆၁၉)

ပင့်ကူအိမ် သုံးသပ်ခြင်း (Cobweb)

အမျိုးသမီး အဖွဲ့ / အမျိုးသား အဖွဲ့

ရက်စွဲ ၂၀၁၂-၂၀၁၆

အလုပ်အကိုင်

အခွင့်အလမ်း

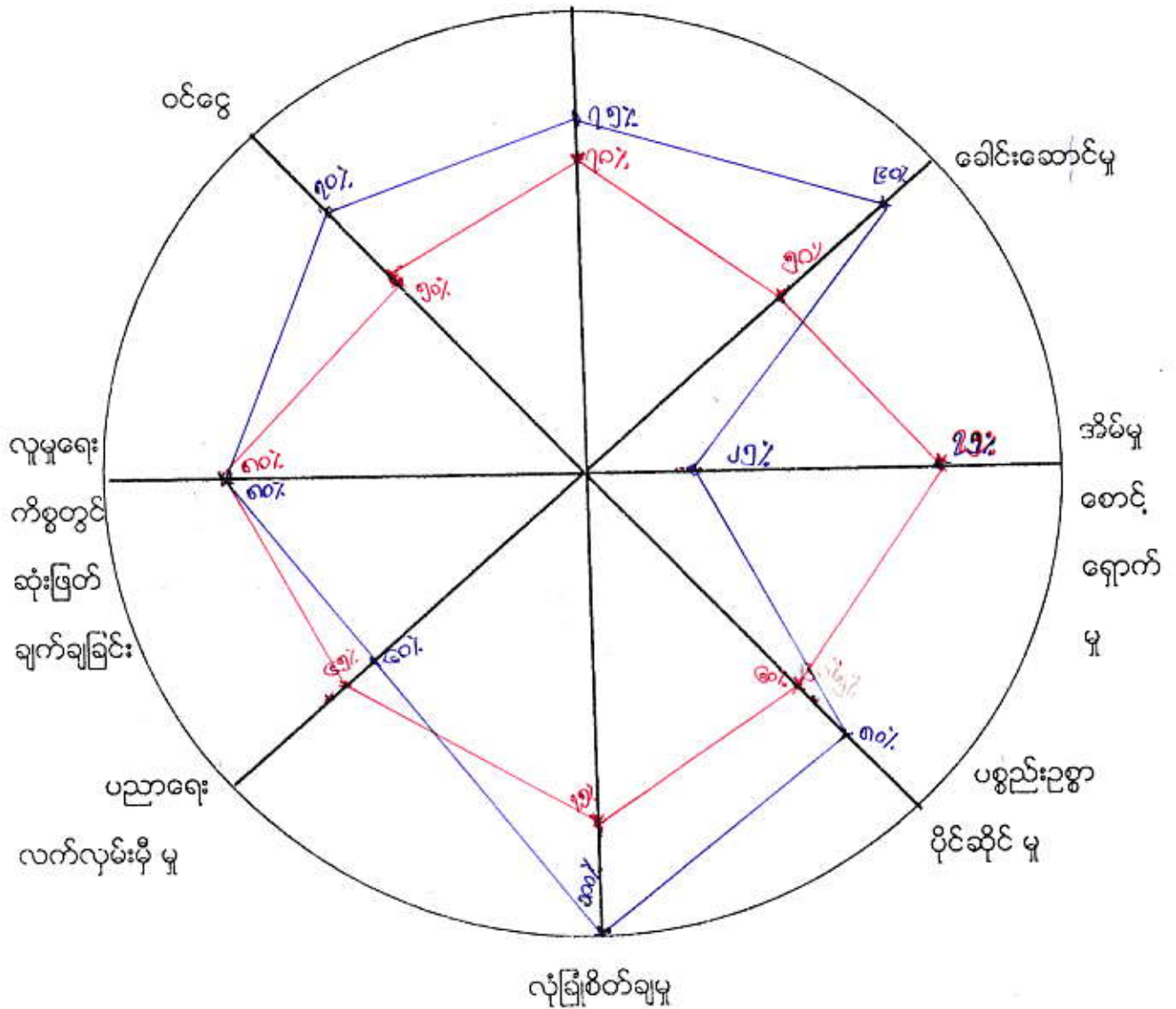

— အမျိုးသား

— အမျိုးသမီး

မကွေးတိုင်းဒေသကြီး၊ ဧရာဝတီတိုင်းဒေသကြီး၊ နယ်လုံး၊ ဟန်ဒေါက်ဆိုင်ရာ၊ အလယ်ဟန်ဒေါက်ကျေးရွာ၏
အစီအစဉ်၊ ကူညီပံ့ပိုး သင်ချက်

နေ့စွဲ - ၉. ၂. ၂၀၀၆

နေရာ - ဧရာဝတီတိုင်း

အလယ်ဟန်ဒေါက်ကျေးရွာတွင် အမျိုးသား နှင့် အမျိုးသမီး များ ၏ ဟန်ဒေါက်ဆိုင်ရာ သင်ချက်များကို ခေါင်းစဉ် (၈) ခု ဖြင့် ဆွေးနွေး ခဲ့ သည်။ (၁) အလယ်ဟန်ဒေါက်ဆိုင်ရာ အလယ်ဟန်ဒေါက်ကျေးရွာ
(၂) ခေါင်းစဉ် နှစ်ခု အခြေအနေ၊ (၃) ခေါင်းစဉ် ကိစ္စဆောင်ရွက်မှု၊ (၄) ပစ္စည်း၊ ဥစ္စာ ပိုင်ဆိုင်
မှု (၅) နှစ်ခြုံစိတ်ချရမှု (၆) ပစ္စည်း သင်ကြား ခွင့်ရရှိမှု၊ (၇) ယူမှုရေး ကိစ္စတွင် ဆုံး
ဖြတ်ချက်ချ နိုင်မှုနှင့် (၈) ဝင်ငွေရရှိမှုတို့ ဖြစ်သည်။
(၁) အလယ်ဟန်ဒေါက်ဆိုင်ရာ အလယ်ဟန်ဒေါက်ကျေးရွာ

အလယ်ဟန်ဒေါက်ကျေးရွာ၏ အမျိုးသား နှင့် အမျိုးသမီး များ အလယ်ဟန်ဒေါက်
ဆိုင်ရာ အလယ်ဟန်ဒေါက်ကျေးရွာ သုံး သင်ချက်တွင် အမျိုးသား များသည် (၇၅%) ဝင်ငွေဖြင့်၊ အမျိုးသမီး
များသည် (၇၀%) ဝင်ငွေဖြင့်၊ အမျိုးသမီး များသည် အမျိုးသားများထက် အလယ်
ဟန်ဒေါက်ဆိုင်ရာ အလယ်ဟန်ဒေါက်ကျေးရွာ နည်းနေ ရခြင်း မှာ အကျိုးရှိစေသော အလယ်ဟန်ဒေါက်
အမျိုးသားများသာ ဆောင်ရွက်နိုင် စေသော အလယ်ဟန်ဒေါက် အမျိုးသမီး များ ဖြစ်ခြင်း၊ အမျိုးသမီး များ
သည် အလယ်ဟန်ဒေါက်ဆိုင်ရာ အလယ်ဟန်ဒေါက်ကျေးရွာ နည်းပါးခြင်းတို့ကြောင့် ဖြစ်သည်။
(၂) ခေါင်းစဉ် ဆောင် နိုင်မှုအခြေအနေ

အလယ်ဟန်ဒေါက်ကျေးရွာ၏ အမျိုးသား နှင့် အမျိုးသမီး များ ခေါင်းစဉ် နှစ်ခု
အခြေအနေ သုံး သင်ချက်တွင် အမျိုးသား များသည် (၉၀%) ဝင်ငွေဖြင့်၊ အမျိုးသမီး
များသည် (၅၀%) ဝင်ငွေဖြင့်၊ အမျိုးသမီး များသည် အမျိုးသားများထက်
လက်ရှိကိစ္စတွင် ခေါင်းစဉ် နှစ်ခု အခြေအနေ နည်းပါးခြင်း မှာ အမျိုးသား များသည်
ပိုမိုကောင်း သာလျှင် ဆောင်ရွက်နိုင် စေသော အလယ်ဟန်ဒေါက် အမျိုးသမီး များ ဖြစ်ခြင်း၊ အမျိုးသမီး များ

(၃) ခိမ်မှု ကိစ္စဆောင်ရွက်မှု

အလယ်တန်းကျောင်းကျေးရွာ၏ အမျိုးသား နှင့် အမျိုးသမီး များ ခိမ်မှုကိစ္စ ဆောင်ရွက်မှု သုံးသပ်ချက်တွင် အမျိုးသား များသည် (၂၅%) ဖြစ်ပြီး၊ အမျိုးသမီး များသည် (၇၅%) ဖြစ်ပါသည်။ အမျိုးသမီး များသည် ဆုံးမည့်ခိမ်မှုကိစ္စ များကို ဆောင်ရွက်ကြသည်။ အမျိုးသား များသည် စားဝတ်နေရေး၊ အတွက် ဝင်ငွေရသော လုပ်ငန်း များကိုသာ လုပ်ကိုင်ဆောင်ရွက်ကြသဖြင့် ခိမ်မှုကိစ္စ များကို မဆောင် ရွက်နိုင်ကြပါ။

(၄) ပစ္စည်းပစ္စာပိုင်ဆိုင်မှု

အလယ် တန်းကျောင်းကျေးရွာ၏ အမျိုးသား နှင့် အမျိုး သမီး ၏ ပစ္စည်းပစ္စာ ပိုင်ဆိုင် မှု သုံးသပ်ချက် တွင် အမျိုးသား ၅၀% ဖြစ်ပြီး၊ အမျိုးသမီး (၅၀%) ဖြစ်ပါသည်။ အမျိုး သမီး များသည် ခိမ်တွင်ရှိသော ပစ္စည်းပစ္စာများကို အမျိုး သား များ ထက်နည်းကျခြင်း မှာ ပစ္စည်းပစ္စာများကို ခိမ်ထောင်ပြီး စီးဆင်းကားထိုးသိမ်းရပါသည်။

၅) လုံခြုံစိတ်ချမှု

အလယ် တန်းကျောင်းကျေးရွာ ၏ အမျိုးသား နှင့် အမျိုးသမီး များ၏ လုံခြုံစိတ် ချမှု သုံးသပ်ချက်တွင် အမျိုး သမီး များ၏ ၁၀၀% ဖြစ်ပြီး၊ အမျိုးသား များ သည် (၁၀၀%) ဖြစ်ပါသည်။ အမျိုးသမီး များ၏ ခန္ဓာဗေဒ ဖွဲ့စည်း ယုံကြည် လုံခြုံ စိတ်ချမှုနည်း သဖြင့် တစ်ဦး တစ် ဦး သွားလာရေး တွင် အဆင်မပြေ ခြင်း ဖြစ်ပါသည်။

(၆) ပရောဆစ်ဇာ ခွင့် ရရှိမှု

အလယ် တန်းကျောင်းကျေးရွာ၏ အမျိုးသား နှင့် အမျိုးသမီး များ၏ ပရောဆစ် ဇာ ခွင့် ရရှိမှု သုံး သပ်ချက်တွင် အမျိုးသား များသည် (၅၅%) ဖြစ်ပြီး၊ အမျိုးသမီး များ သည် (၄၅%) ဖြစ်ပါသည်။ အမျိုးသမီး များသည် အမျိုး သား ထက် ပရောဆစ်

ဇာ ခွင့် ရရှိမှု သုံး သပ်ချက်တွင် အမျိုးသား များသည် (၅၅%) ဖြစ်ပြီး၊ အမျိုးသမီး များ သည် (၄၅%) ဖြစ်ပါသည်။

တွင် ပရဘဝသင်္ကြာ၊ ယှဉ် စိတ်မချဘောကြောင့် ဖြစ်ပါသည်။

၇၁) ယူမှုရေးကိစ္စများတွင် ဆုံးဖြတ်ချက်ချ ခြင်းမှု

အလယ်ဟန်ဒေါက်ကျေးရွာတွင် အမျိုးသားနှင့် အမျိုးသမီးများ ယူမှုရေး
ကိစ္စများတွင် ဆုံးဖြတ်ချက်ချ ခြင်းမှု ဆုံးသပ် ချက်တွင် အမျိုးသားများသည် (၈၀%)
အမျိုးသမီးများသည် (၈၀%) သို့ပါသည်။ ဟုဆိုရာတွင် အမျိုးသားနှင့် အမျိုးသမီး
တို့တူ ပရဘဝသင်္ကြာ နှင့် ခွင့်ပြု ပါသည်။

၈၁) ဝင်ငွေရရှိမှု

အလယ်ဟန်ဒေါက်ကျေးရွာ၏ အမျိုးသား နှင့် အမျိုးသမီးများ ဝင်ငွေရရှိမှု ဆုံးသပ်
ချက်တွင် အမျိုးသားများသည် (၇၀%) သို့ဖြီး၊ အမျိုးသမီးများသည် (၅၀%) သို့ပါ
သည်။ အမျိုးသမီးများသည် အမျိုးသားများထက် ဝင်ငွေရရှိမှု ဂုဏ်အရှိ၊ နည်းရခြင်း
မှာ ကျေးရွာတွင်း လုပ်သား၊ ငှားရမ်း၊ ဖြုတ်ခြင်း၊ အမျိုးသမီးများ လုပ်ကိုင်ဆောင်ရွက်
နိုင်သော လုပ်ငန်းများ ပါခြင်းနှင့် အမျိုးသား၊ အမျိုးသမီး လုပ်အားခမတူညီခြင်း
တို့ကြောင့် ဖြစ်သည်။

အနှစ်ချုပ်

အလုပ်အကိုင်များ ပါခြင်း၊ အမျိုးသမီးများ နေထိုင်ဝင်ငွေရ လုပ်ငန်းများ နည်းပါခြင်း
အမျိုးသား၊ အမျိုးသမီး လုပ်အားခမတူမူမူ ဖြစ်ခြင်း။

ဦးဆောင်ဆွေးနွေးသူ - ဦးညွှန်လှိုင်

ပါဝင်ဆွေးနွေးသူ - ကျ.ဝ.၆၂.၀၂၊ မ-၁၉

အမျိုးသား အမျိုးသမီး စစ်ရေးစာ အချိန်ဇယား

(၅)နစ်တာမြင်ကွင်းပုံ

ရက်စွဲ .၉.၂.၂၀၁၆

အချိန်	အမျိုးသမီး တစ်နေ့တာ လုပ်ဆောင်ချက်
၁:၀၀	အိပ်ချိန်
၂:၀၀	"
၃:၀၀	"
၄:၀၀	အိပ်မာထ၊ ထမင်းချက်
၅:၀၀	လှုပ်ငန်းခွင်ဝင်ရန်ဖြေခရီးခွဲ
၆:၀၀	လှုပ်ငန်းခွင်သို့ သွား
၇:၀၀	"
၈:၀၀	"
၉:၀၀	"
၁၀:၀၀	"
၁၁:၀၀	အလုပ်သိမ်း၊ ထမင်းစား
၁၂:၀၀	အနားယူ
၁၃:၀၀	၁:၃၀ အလုပ်ဆင်း
၁၄:၀၀	"
၁၅:၀၀	"
၁၆:၀၀	"
၁၇:၀၀	အလုပ်သိမ်း၊ အိမ်ဖြူ၊ ထမင်းချက်
၁၈:၀၀	ရေချိုး
၁၉:၀၀	ထမင်းစား
၂၀:၀၀	နောက်ရုံးလှုပ်ငန်းစဉ်ဖြေခရီးခွဲ
၂၁:၀၀	အိပ်မာထ၊ TV၊ သတင်း၊ အစားအသောက်
၂၂:၀၀	အိပ်ချိန်
၂၃:၀၀	"
၂၄:၀၀	"

အချိန်	အမျိုးသား တစ်နေ့တာ လုပ်ဆောင်ချက်
၁:၀၀	အိပ်ချိန်
၂:၀၀	"
၃:၀၀	"
၄:၀၀	"
၅:၀၀	အိပ်မာထ၊ ထမင်းစား
၆:၀၀	လှုပ်ငန်းခွင်သို့ သွား
၇:၀၀	"
၈:၀၀	"
၉:၀၀	"
၁၀:၀၀	"
၁၁:၀၀	အလုပ်သိမ်း၊ ထမင်းစား
၁၂:၀၀	အနားယူ
၁၃:၀၀	၁:၃၀ အလုပ်ဆင်း
၁၄:၀၀	"
၁၅:၀၀	"
၁၆:၀၀	"
၁၇:၀၀	"
၁၈:၀၀	အလုပ်သိမ်း၊ အိမ်ဖြူ
၁၉:၀၀	ထမင်းစား
၂၀:၀၀	TV သတင်းကြည့်
၂၁:၀၀	"
၂၂:၀၀	တရားနားစေခံ
၂၃:၀၀	အိပ်ချိန်
၂၄:၀၀	"

မှတ်တမ်းတင်သူ

ဒီ.စီ. နိုင်

မကွေးတိုင်းဒေသကြီး ၊ စေတုတ္ထကာကြီး၊ ရှမ်း၊ ဟန်ဒေါက်ဒုလ်စု ၊ အာဇာနည်ဟန်ဒေါက်
ကျေးရွာ၏ အမျိုးသား ၊ မမျိုးသမီး တစ်နေ့တာကလုပ်ချိန် ရယာ သုံးဆယ်ချက်

နေ့စွဲ - ၉-၂-၂၀၀၆

နေရာ - စာသင်ကျောင်း

အာဇာနည်ဟန်ဒေါက်ကျေးရွာ၏ အမျိုးသား ၅ ဦး မမျိုးသမီး များ၏ တစ်နေ့တာကလုပ်
ချိန် ရယာ သုံးဆယ်ခြံစား အစုစည်းဝေး ကျေးရွာ စာသင်ကျောင်း တွင် ကျင်းပခဲ့ပါသည်။
အာဇာနည်ဟန်ဒေါက်ကျေးရွာ၏ အမျိုးသမီး များသည် မနက် ၇:၀၀ နာရီတွင် အိပ်ယာထ
ပြီး တမင်းဟင်းချက်ဖြင့် မနက် (၅) နာရီတွင် တမင်းစားပြီး ယယ်ဟာဂုဏ်ဖိုး ဝင်ကြပါသည်။
မနက် (၆) နာရီ တွင် အာဇာနည် မြန်မာ့အလင်းစာတိုက်မှ မျိုးစေ့စားပါသည်။ (၆) နာရီ
၉) နာရီ စောက် အနားယူ၍ ဂုဏ်ဖိုးခွင့် ဖြစ်ပေါ်ပါသည်။ ညနေ အလုပ်သိမ်းချိန်ဖြင့် အာဇာ
နည် အလုပ်ချက်ဖြင့် ပြုတ်ရပါသည်။ ညစာ တမင်းစားပြီး အနားယူ အိပ်စက်ပါသည်။
ထို့ကြောင့် အာဇာနည်ဟန်ဒေါက် ကျေးရွာ၏ အမျိုးသမီး များ၏ တစ်နေ့တာကလုပ်ချိန်
သည် (၁၂) နာရီ ဖြစ်ပါသည်။

အာဇာနည်ဟန်ဒေါက် ၏ ကျေးရွာ၏ အမျိုးသား များသည် မနက် (၇) နာရီတွင် အိပ်
ယာထ၍ နံနက်စာ စားစောက်ပြီး ထုပ်ပိုးခွင့် ဝင်ကြပါသည်။ မနက် (၆) နာရီတွင်
အနားယူ စောအနားယူ၍ အမျိုးစေ့စား ဖြစ်ပါသည်။ (၆) နာရီ ၉) နာရီ စောက်
အနားယူ အိပ်စက်၍ ဂုဏ်ဖိုးခွင့် ဖြစ်ပေါ်ပါသည်။ အာဇာနည်မြန်မာ အမျိုးစေ့စား
စားပြီး အနားယူ အိပ်စက်ကြပါသည်။ အမျိုးသား များ၏ တစ်နေ့တာကလုပ်ချိန်သည်
(၁၂) နာရီ ဖြစ်ပါသည်။

ဦးစောအေးစွဲ - ဦးစောအေး

ပါဝင်အေးစွဲ - ၈ - ၁၆ - ၁၉

ကျေးရွာ၏ အနာဂတ် ပုံရိပ် အိပ်မက်ပြ မြေပုံ ရေးဆွဲခြင်း

မြို့နယ် အေးတူရွာ-ရာကြို၊ ကျေးရွာအုပ်စု ဟင်းခေါက်.. ကျေးရွာ ကလေးတစ်ကျေးရွာရက်စွဲ (၈...၂...၂၀၁၆)

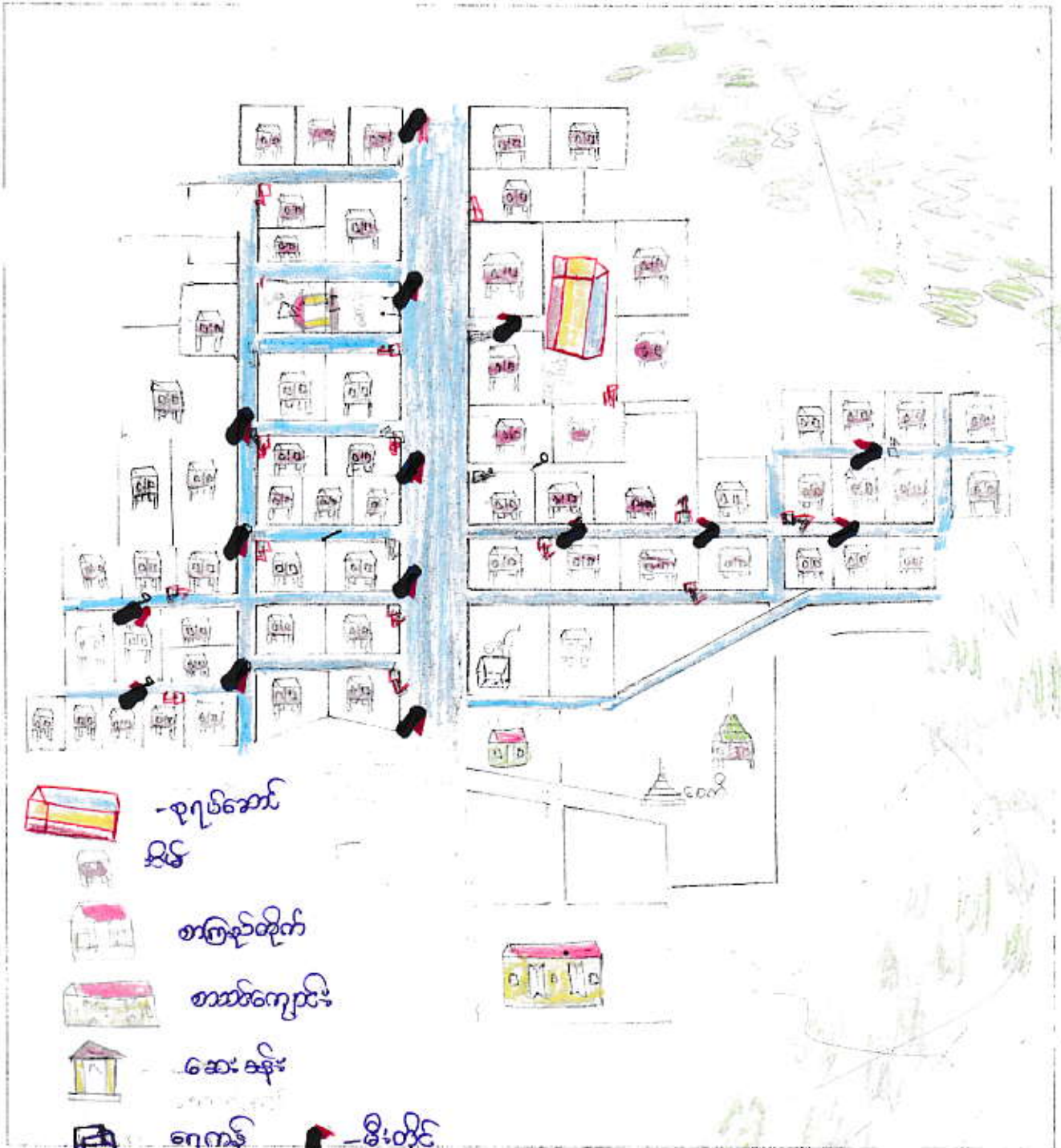

ပိဝင်ဆွေးနွေးသူ - ဦးညွှန်မြိုင်

ကျား - ၂၁
မ - ၈

မှတ်တမ်းတင်သူ
ဦးညွှန် မြိုင်

မကျွေးတို့၏ ဒေသကြီး ၊ ဆော့ဆွဲကာ ဖြို-ရယ် ၊ ဖော်ဖေါက် အုပ်စု ၊ အာဟာရနှင့် ဖေါက်ကျေးရွာ
၏ အိမ်မက်ပြခြေလှံ ပြဿနာ သုံးသပ်ချက်

နေ့စွဲ- ၈ - ၂ - ၂၀၁၆

နေရာ- စာပေကျောင်း

အာဟာရနှင့် ဖေါက်ကျေးရွာ၏ နေ့စဉ် ၁၀၁ ဗာတွင်း ကျေးရွာ ဖွံ့ဖြိုးတိုးတက်မှု
အဆင့်ဆင့် စိတ်ကူး အား အောက်ပါ အတိုင်း တွေ့ရှိပါသည်-

ကျေးရွာ၏ သာရေး နာရေး ၊ ပျော်ပွဲ ပွင့်ပွဲ ပြုလုပ်ရန် ကျေးရွာအစည်းကစား
ပွဲများ ပြုလုပ်ရန် နေရာစဉ်ခြံခြံ အထွက် ကျေးရွာအစည်းကစား
မူကြိုကစားများ ပျားကစား ဟာရန်နေရာ မရှိသည့်အတွက် မူကြိုကျောင်း ဆောက်

လုပ်ခြင်း ။

ကျေးရွာတွင် ကျပ်ခမ်းစီးဆွဲသဖြင့် သက်စုံဖွံ့ဖြိုး မှု နောက်ကျသဖြင့် Epc နှင့်
ချိတ်ဆက်၍ ကျေးရွာ ကျပ်ခမ်းစီးဆွဲစေရန် ဆောင်ရွက်ခြင်း ။

ကျေးရွာလူထုများ ကျန်းမာရေးကိစ္စကို နားရေးပေါ်ကုသမှုများ လိုက်နာရန်
ဆေးရုံ ၊ ဆေးခန်း သွားရောက်ရ သက်ခံသဖြင့် သွား ဖားပေးလွယ်ကူစေရန် လူနာတင်ကား
ထားရှိခြင်း ။

ကျေးရွာတွင် အလုပ်အကိုင် အခွင့်အလမ်းများ ပေါ်ပေါက်စေရန် အထက်ခွဲ
ဝမ်းကျောင်း သင်တန်းများ ဖြစ်သည့် စိုက်ပျိုးရေး လုပ်ငန်း နှင့် ခွေးမြူရေး သင်တန်းများ
ရရှိရန် ကျေးရွာလူထုမှ သက်ဆိုင်ရာ ဌာနများဖြင့် ချိတ်ဆက်ဆောင်ရွက်ခြင်း ။

ကျင့်ဆိုင် ကျေးရွာတွင် ကျန်းမာရေး ၊ ပညာရေး ၊ စီးပွားရေး ၊ လူမှုရေး ။

လမ်းပန်းဆက်သွယ်ရေးများ နှင့် လူနေမှု အခြေအနေများ ဖွံ့ဖြိုး တိုးတက်စေရေးအတွက်
တစ်ရွာ ဖြစ်ကာ မည်သို့ မျှော်လင့် ဖြစ်ပါသည်။

ဦးဆောင်ဆွေးနွေးသူ - ဦးညွန့်လှိုင်

ပါဝင်ဆွေးနွေးသူ - ၈ - ၂၀ - ၁၀ - ၈

လူထုပဟိုပြုစီမံကိန်းမှ လူထုပူးပေါင်းပါဝင်သောနည်းဖြင့် ဝုတိယနစ်ဖီမံကိန်း မိတ်ဆက်အစည်းအဝေး

(၂၀၁၆) ခုနှစ်

ကျေးရွာအုပ်စုအမည် - ဟန်ဒေါက် ကျေးရွာအမည် - အလယ်ဟန်ဒေါက် ရက်စွဲ .၉.၂၂.၂၀၁၆

၁။ ကျေးရွာသမိုင်းကြောင်း

ချင်း၊ ယူ မျိုးနေထိုင်သောနေရာ အနောက်ရိုး မြေခေါင်း ဖြူတောင်နေ မတိစည်သူ
မင်မု ပျထား... စိုးဘွားစဉ်စက်ခေါင်း ဖြူတောင် မှာနေ... ရှင် ဘုရင် မှ နှစ်ချုပ်
ရေးခက်ခဲ၍... ရှင် ဘုရင် မှ မြေပြန်တွင် နေရာချထားပေးခဲ့သည်။ ကောတံမှန်တို့
၍ ဝက်ပံ ကျွဲ ဟုခေါ်တွင်ခဲ့ကြသည်။ နောက်ပိုင်းတွင် ချင်းမြောင်း ခေါ်တွင်ခဲ့ပြီး
သည်။ ဝမ်းပျက်ဝမ်းပျော့ရောဂါ၇၅၅ ခွာမတောင်ပေါ်တွင် ရောက်ရှိသောအချိန်တွင်
ရေခက်ခဲ၍ ရေရရှိသောနေရာတွင် လှံတောက်ပြီးစဉ်းတားခဲ့ရာမှ လှံတောက်
ကျောဟုခေါ်ခဲ့ပြီးနောက် ကာယကတော်ကြာသောအခါ တွင် ဟန်ဒေါက်ကျောဟုခေါ်
တွင်ခဲ့သည်။ စွာတည်သော ကာယ ချစ်ပေါင်းမှ ချစ်ပေါင် ၅၀၀ မှ စတင်တည်
ထောင်ခဲ့သည်။ ကယ်ဒီ ခုတ်မြေဖြစ်ပြီး ၁၃၄၀ ခုနှစ်တွင် မီးဖောင်မှ ဖြစ်ပွားခဲ့
သည်။ ကယ်ဒီဟန်ဒေါက်ရွာသည် ပွန်ခဲဘော ၇၅ ခုနှစ်ခန့် တ ၂၅ နှစ်သာရှိခဲ့ပြီး
မီးဖောင်မှ ဖြစ်ပွားခဲ့ရာတွင် စွာတစ်ဝက်ခန့် ထန်စိုးဘွား ခဲ့သည်။ ထိုနောက်တောင်ပာ
လုပ်ငန်းကို အစဉ်အဆက် တလုပ် ကိုင်လာခဲ့သည်။ ၁၉၅၀ ခုနှစ်တွင် စေတုတ္ထရာမြို့
နယ်လုံးတွင် မူလတန်းကျောင်း တစ်ကျောင်း တည်သာရှိခဲ့သည်။ ပညာရေးတွင်
ကလေးနောက်ကြခဲ့ပါသည်။ ၁၉၆၄ ခုနှစ်မှ ဟန်ဒေါက်ရွာတွင် အစိုးရမူလတန်းကျောင်း
ရှိခဲ့သည်။ ဆက်လက်၍ ဤစားအောင်ရှိ ခဲ့ရာတွင် ၂၀၁၅ - ၂၀၁၆ ပညာသင်
နှစ်တွင် မူလတန်းပွန်ကျောင်း ရှိခဲ့ပါသည်။

ကျေးရွာ၏ သဘာဝသယံဇာတ အရင်းအမြစ်နှင့် လူမှုရေးပြုမြေပုံ ရေးဆွဲခြင်း

မြို့နယ် စေတုတ္ထရာ... ကျေးရွာအုပ်စု ဟန်ခေါင် ကျေးရွာ အယယ်ယာန်ခေါင် ရက်စွဲ ၉...၂၀၂၁

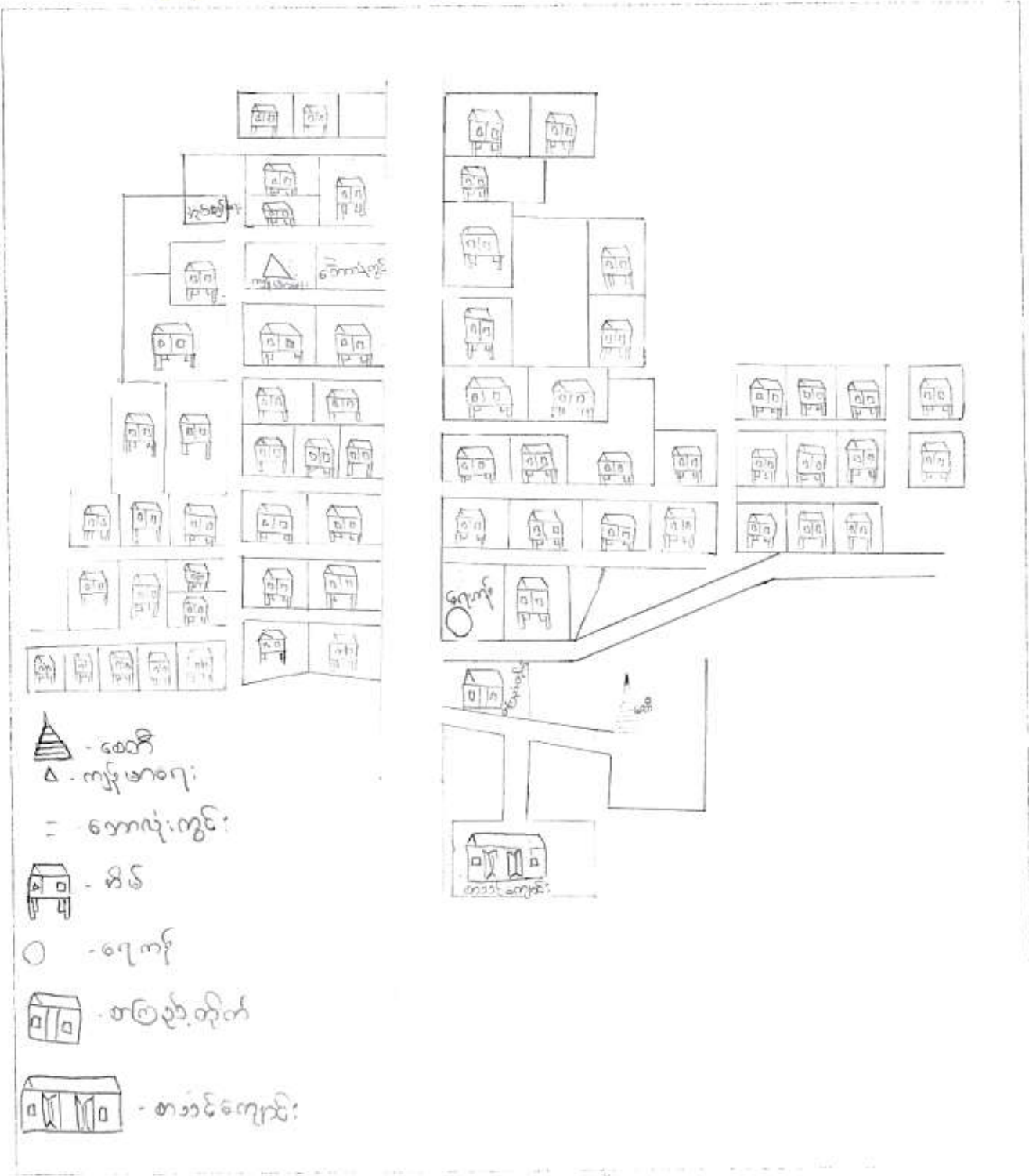

ပိဝင်ဆွေးနွေးသူ - ဦးအောင်မြင်

ကျား - ၀၆

မ - ၀၉

မှတ်တမ်းတင်သူ

ဦးအောင်မြင်

ကောသလရွာစာပေအဖွဲ့အစည်း၏ နေရာအရပ်အရပ်ရှိ စာပေအဖွဲ့အစည်းများ

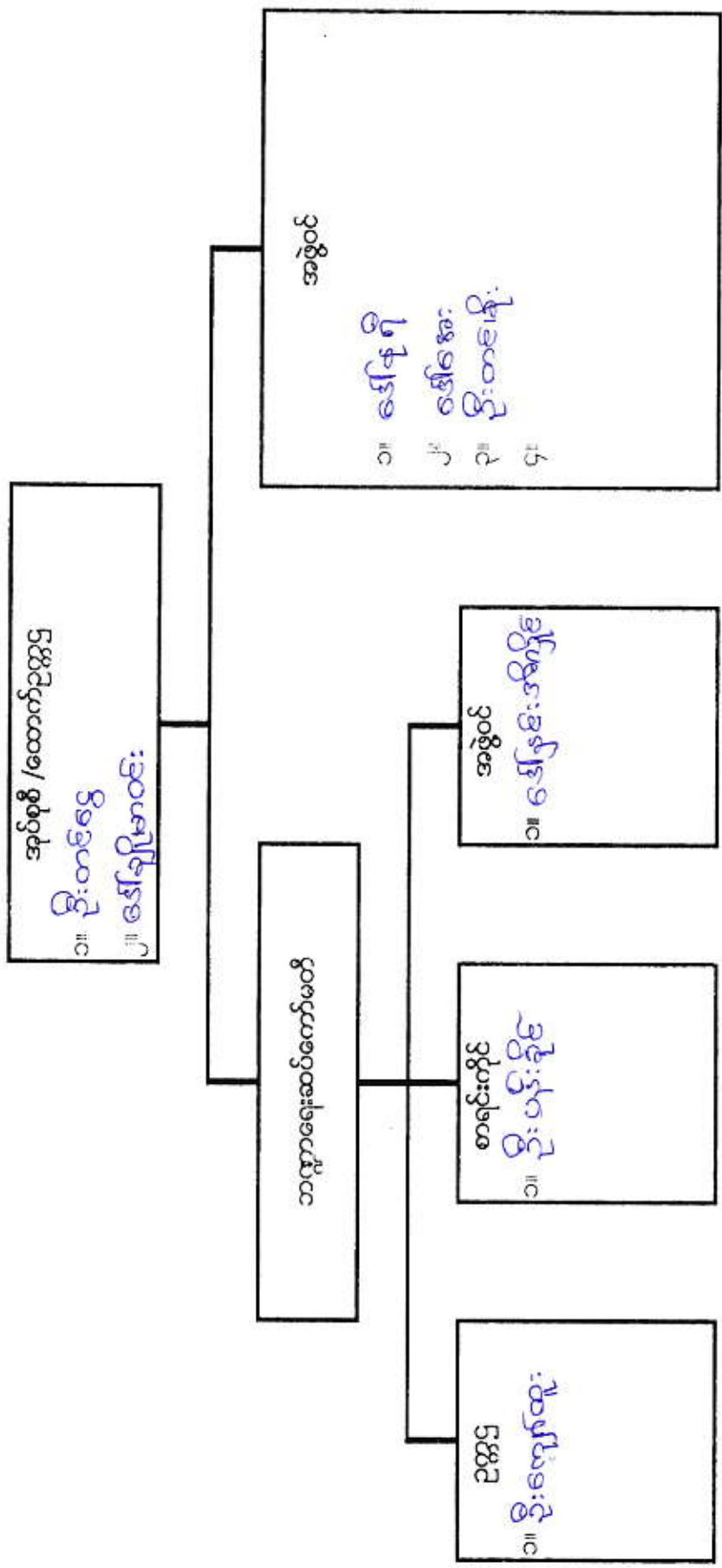

ကျေးရွာဖွံ့ဖြိုးရေး အထောက်အကူပြုကော်မတီ ဖွဲ့စည်းပုံ

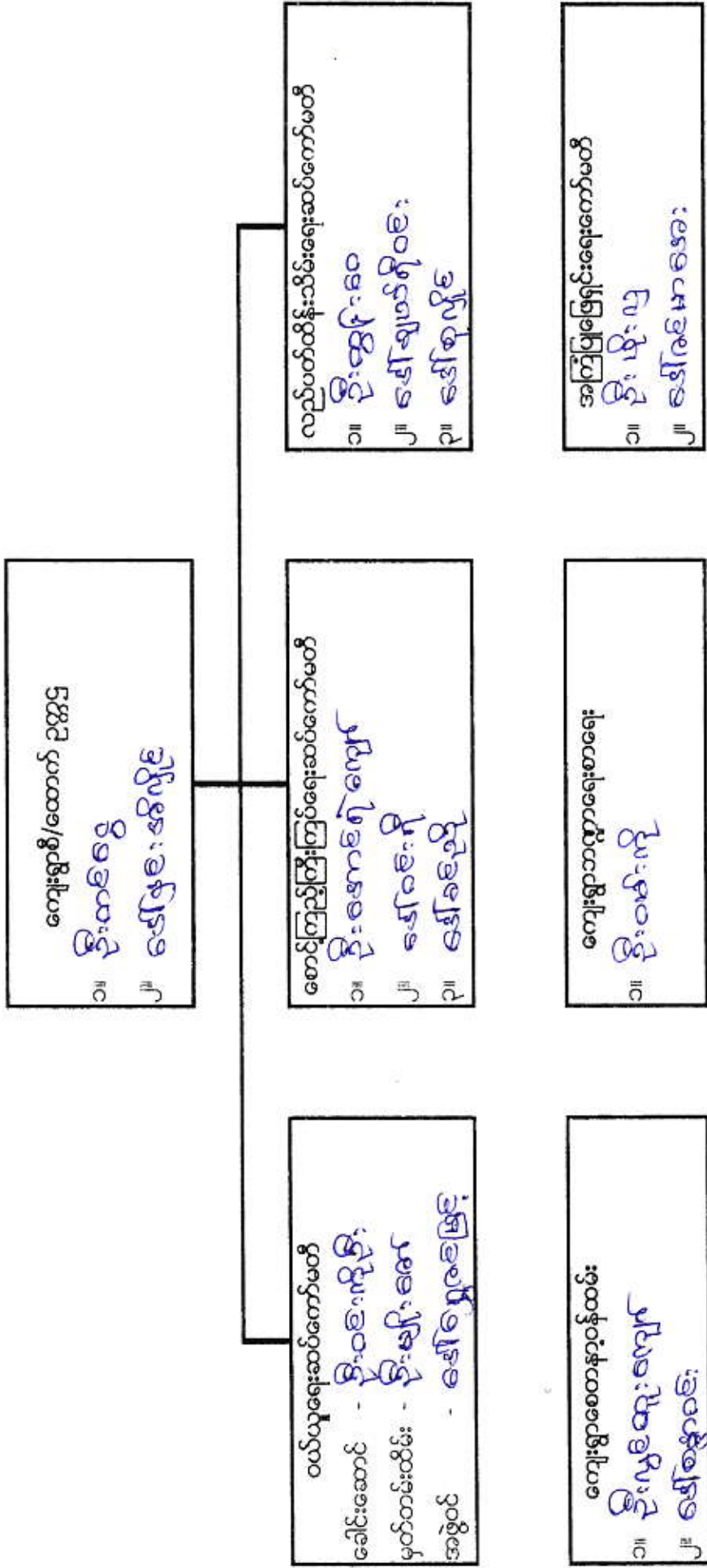

ပုံစံ ၈-၃ ကျေးရွာဖွံ့ဖြိုးရေး ဦးစားပေးအစီအစဉ် (Form PC 3)

လမ်းညွှန် ရွာက/အဆင့်(၃)ကျေးရွာမှော်မှန်းချက်အစည်းအဝေးပြီးဆုံးသောအခါ ကျေးရွာစီမံကိန်း အထောက်အကူပြုကော်မတီသည် လူထုစည်းရုံးရေးမှူးအကူအညီဖြင့် ဤပုံစံကိုပြည့်စုံအောင် ဖြည့်သွင်းရမည်။ အားလုံးသောအခက်အခဲအတားအဆီးများ၊ ဖွံ့ဖြိုးမှုဦးစားပေးအစီအစဉ်များလူထုဝဟိုပြုစီမံကိန်း၏ ရန်ပုံငွေအရင်းအမြစ်နှင့် မသက်ဆိုင်သည့် လုပ်ငန်းများအားလုံးကိုဖော်ပြရမည်။

လူထုစည်းရုံးရေးမှူး/ဝန်ထမ်း အမည် ဦးဥက္ကဋ္ဌ ဖြူ
 နေ့စွဲ ၉-၂-၂၀၁၆ စက်ဝန်းအား အမှတ်ခြစ်ပါ (✓) စက်ဝန်း(၁)
 စက်ဝန်း(၂) စက်ဝန်း(၃) စက်ဝန်း(၄)

ပြည်နယ်/တိုင်း မကွေး စေတီတော်မြို့နယ် ကျေးရွာအုပ်စု ဟင်္သာတမြို့နယ် ကျေးရွာ ဟင်္သာတမြို့နယ်
 က. အခက်အခဲအတားအဆီးများအားဆွေးနွေးခြင်း - ယခုလက်ရှိအခြေအနေတွင်ဤကျေးရွာဖွံ့ဖြိုးတိုးတက်ရေးအတွက် အဓိကအခက်အခဲအတားအဆီးများသည် မည်သည်များဖြစ်ပါသနည်း(အမျိုးသား/သမီး အနည်းဆုံးအခက်အခဲ ၅ ခုစီဖော်ပြပါ)

အမျိုးသား အဖွဲ့မှတင်ပြသောအခက်အခဲအတားအဆီးများ	အမျိုးသမီး အဖွဲ့မှတင်ပြသောအခက်အခဲအတားအဆီးများ
၁ ဂွာအလယ်ခင်းရွာကွဲတပ်ဖွဲ့ သွားလာရေးခက်ခဲခြင်း	၁ ဂွာအလယ်ခင်းရွာကွဲတပ်ဖွဲ့ သွားလာရေးခက်ခဲခြင်း
၂ ရေသန့်ရေမရခြင်း၊ ရေညှိရေကန်ခြင်း	၂ အဆုတ်-အဝေး-ဖြူလုပ်ရန်ရေရှားရှားခြင်း
၃ ညအခါ နားလင်းရောဂါကောင်းမွန်မှုရှိခြင်း	၃ ရေသန့်ရေမရခြင်း၊ ရေညှိရေကန်ခြင်း
၄ အသိပညာမဟုတ်သူတို့၏ ရှိနေမှုရှိခြင်း	၄ ကလေးများ စားဝတ်ကျ ကိန်းသိမ်းရန်ရှိခြင်း
၅ ကျေးရွာအနီးရွာကွဲတပ်ဖွဲ့၏ ဝေးဝေးခြင်း	၅ ကလေးများ ညအခါ စားဝတ်ကျ ကိန်းသိမ်းရန်ရှိခြင်း

၆. လူစုလူဝေးဖြူလုပ်ရန်ရေရှားရှားခြင်း
 ဇ. မှော်မှန်းခြင်း ဤကျေးရွာဖွံ့ဖြိုးတိုးတက်ရေးအတွက်နှောင်လာမည့် (၅)နှစ်အားရည်ရွယ်၍ဆောင်ရွက်ရန်အတွက် မည်သည့်အရာများသည်အဓိကမှော်မှန်းချက်ဖြစ်သနည်း။

အမျိုးသားအဖွဲ့မှတင်ပြသောမှော်မှန်းချက်များ	အမျိုးသမီးအဖွဲ့မှတင်ပြသောမှော်မှန်းချက်များ
၁ သွားလာရေးလွယ်ကူရန်	၁ သွားလာရေးခက်ခဲမှုရှိရန်
၂ ရေသန့်ရေမရခြင်း၊ ရေညှိရေကန်ရှိရန်	၂ အဆုတ်-အဝေး-ဖြူလုပ်ရန်ရေရှားရှားရှိရန်
၃ ညအခါ နားလင်းရောဂါရှိရန်	၃ ရေသန့်ရေမရခြင်း၊ လွယ်ကူရန်
၄ အသိပညာ မဟုတ်သူတို့ ပွားများရန်	၄ ကလေးများ စားဝတ်ကျ ကိန်းသိမ်းရန်ရှိရန်
၅ ရေတိုက်စားမှုစားမှုကင်းဝေးရန်	၅ ကလေးများ ညအခါ စားဝတ်ကျ ကိန်းသိမ်းရန်ရှိရန်

၆. လူစုလူဝေးဖြူလုပ်ရန်ရေရှားရှားရှိရန်
 ဈ. ဤကျေးရွာ၏ လာမည့်(၃)နှစ်အတွက် ဦးစားပေး ဖွံ့ဖြိုးတိုးတက်မှု လုပ်ငန်း အစီအစဉ်များအားဖော်ပြပါ။ (လူထုဝဟိုပြုစီမံကိန်း ရန်ပုံငွေအတွက် အဆိုပြုသော အစီအစဉ်များကိုဦးစားပေး အဆင့်အလိုက်ဖော်ပြပြီး ကျန် လူထုဝဟိုပြု စီမံကိန်း ရန်ပုံငွေအရင်းအမြစ်နှင့် မပတ်သက်သည့်အစီအစဉ်များလည်းဖော်ပြရန်ဖြစ်သည်)

ကျေးရွာအတွက်ဦးစားပေးဖွံ့ဖြိုးတိုးတက်မှု လုပ်ငန်းစဉ်များ	အဆိုပြုသူ (အမျိုးသားများ/ အမျိုးသမီးများ/ အမျိုးသား+အမျိုးသမီး)	လူထုဝဟိုပြုစီမံကိန်းအတွက်အဆိုပြုသည် (ဦးစားပေးအဆင့်အလိုက်ဖော်ပြပါ)	ခန့်မှန်း ကုန်ကျစရိတ်	အကျိုးခံစားခွင့်ရှိသူခန့်မှန်းခြေအရေအတွက်
၁ ကျောက်ချောင်းချောင်း	ကျား + ၂	-	၅၀၀၀၀၀	၂၀၀
၂ ကျောက်ချောင်းချောင်း	ကျား + ၂	၁	၅၀၀၀၀၀	၂၀၀

ပုံစံ - ၈-၁၂ - အစည်းအဝေးတက်ရောက်သူများ (FORM PC 12)

လမ်းညွှန်၊ စီမံကိန်း၊ အစည်းအဝေးအားလုံးတွင် အသုံးပြုရန်၊ လူထုစည်းရုံးရေးမှူးက ကျေးဇူးတင် ကွင်းဆင်းစဉ် စစ်ဆေး၍ ပုံစံ ၂ စီမံကိန်းတက်ဝန်းအချိန်ဇယားပါ အစည်းအဝေးတက်ရောက်သူများစာရင်းကို ဖြည့်သွင်းရန်
 စည်းရုံးရေးမှူးအမည် ဒ်. ပီအို. ဂျိုင်
 ရက်စွဲ၊ ၉-၂-၂၀၁၆ စီမံကိန်းတက်ဝန်းအမှတ်ဖြစ်ပါ (✓) တက်ဝန်း(၁) တက်ဝန်း(၂) တက်ဝန်း(၃) တက်ဝန်း(၄) တက်ဝန်း(၅)
 မြို့နယ်၊ စေတီမြို့နယ် မြို့နယ်၊ စေတီမြို့နယ် ကျေးရွာအုပ်စု၊ မာရ်တီနီ ကျေးရွာ၊ မာရ်တီနီ (၂၈ လယ်)

အစည်းအဝေးခေါင်းစဉ်၊ ကျေးရွာ ဖွံ့ဖြိုးရေး ဖွံ့ဖြိုးရေး အဖွဲ့အစည်း ကျင်းပခြင်း၊ ၂၈ စုစည်း၊ ၂၈၀၀။

စဉ်	အမည်	ကျား (✓)	မ (✓)	အိမ်ထောင် စုကိုယ်စားလှယ် (✓) (၁)	လူမျိုး	လက်မှတ်
၁၄-	ဒေါ်မာမာ	✓	✓	✓	ချင်း	မာမာ
၁၅-	ဒေါ်နုနု	✓	✓	✓	✓	မာမာ
၁၆-	ဒေါ်အေးအေး	✓	✓	✓	✓	မာမာ
၁၇-	ဒေါ်အေးအေး	✓	✓	✓	✓	မာမာ
၁၈-	ဒေါ်အေးအေး	✓	✓	✓	✓	မာမာ
၁၉-	ဒေါ်အေးအေး	✓	✓	✓	✓	မာမာ
၂၀-	ဒေါ်အေးအေး	✓	✓	✓	✓	မာမာ
၂၁-	ဒေါ်အေးအေး	✓	✓	✓	✓	မာမာ
၂၂-	ဒေါ်အေးအေး	✓	✓	✓	✓	မာမာ
၂၃-	ဒေါ်အေးအေး	✓	✓	✓	✓	မာမာ
၂၄-	ဒေါ်အေးအေး	✓	✓	✓	✓	မာမာ
၂၅-	ဒေါ်အေးအေး	✓	✓	✓	✓	မာမာ
၂၆-	ဒေါ်အေးအေး	✓	✓	✓	✓	မာမာ
	စုစည်း	၅	၈			

(၁) အိမ်ထောင်စီမံကိန်းအဖွဲ့အစည်း/အမျိုးသား/အမျိုးသမီး အိမ်ထောင်စု တစ်စုကို ကိုယ်စားပြုသူမည်သူမဆို အမှတ်ဖြစ်ပါ။



နောက်ဆက်တွဲ (၄) ခြားနားသောအပိုင်းများအတွက် ဦးစားပေးဖွံ့ဖြိုးရေးလုပ်ငန်းစဉ်များ အနှစ်ချုပ်

မူရင်းသည်အား VPSC တွင်ထားရှိရပါမည်။ အခြားဌာနများနှင့် ညှိနှိုင်းရန်အတွက် မိတ္ထီအား TPIC သို့ပို့ရပါမည်။ MIS data အနေဖြင့်သွင်းရန်မလိုအပ်ပါ။

	အဆင့်	လုပ်ငန်း	မည်သူ ဦးစားပေးလဲ	လ / နှစ်	ကျေးဇူးတင်တာဝန်သို့ အုပ်စု	ပြင်ပမှ မည်သူ ထောက်ပံ့မလဲ
အခြေခံအဆောက်အအုံ	၁	ကျောက်ချောလမ်း	<input checked="" type="checkbox"/> မ <input checked="" type="checkbox"/> ကျား	၂၀၁၆	ကျေးဇူး	လူထုမဟာရ စီမံကိန်း
	၂	ရေကန်တည်ဆောက်	<input checked="" type="checkbox"/> မ <input checked="" type="checkbox"/> ကျား	၂၀၁၇	ကျေးဇူး	လူထုမဟာရ စီမံကိန်း
	၃	ဖုရင်ဆောင်	<input checked="" type="checkbox"/> မ <input checked="" type="checkbox"/> ကျား	၂၀၁၈	ကျေးဇူး	လူထုမဟာရ စီမံကိန်း
	၄	ရေကာတာ	<input checked="" type="checkbox"/> မ <input checked="" type="checkbox"/> ကျား	၂၀၁၉	ကျေးဇူး	လူထုမဟာရ စီမံကိန်း
	၅	ဆိပ်ကမ်း	<input checked="" type="checkbox"/> မ <input checked="" type="checkbox"/> ကျား	၂၀၂၀	ကျေးဇူး	လူထုမဟာရ စီမံကိန်း
အသက်မွေးဝမ်းကျောင်း/ စိုက်ပျိုးရေး	၁		<input type="checkbox"/> မ <input type="checkbox"/> ကျား			
	၂		<input type="checkbox"/> မ <input type="checkbox"/> ကျား			
	၃		<input type="checkbox"/> မ <input type="checkbox"/> ကျား			
	၄		<input type="checkbox"/> မ <input type="checkbox"/> ကျား			
	၅		<input type="checkbox"/> မ <input type="checkbox"/> ကျား			
ကျန်းမာရေး နှင့် အာဟာရ	၁		<input type="checkbox"/> မ <input type="checkbox"/> ကျား			
	၂		<input type="checkbox"/> မ <input type="checkbox"/> ကျား			
	၃		<input type="checkbox"/> မ <input type="checkbox"/> ကျား			
	၄		<input type="checkbox"/> မ <input type="checkbox"/> ကျား			
	၅		<input type="checkbox"/> မ <input type="checkbox"/> ကျား			
ပညာရေး	၁	စာကြည့်တိုက်	<input checked="" type="checkbox"/> မ <input checked="" type="checkbox"/> ကျား	၂၀၁၈	ကျေးဇူး	လူထုမဟာရ စီမံကိန်း
	၂		<input type="checkbox"/> မ <input type="checkbox"/> ကျား			
	၃		<input type="checkbox"/> မ <input type="checkbox"/> ကျား			
	၄		<input type="checkbox"/> မ <input type="checkbox"/> ကျား			
	၅		<input type="checkbox"/> မ <input type="checkbox"/> ကျား			

ပုံစံ - ၈-၁၂ - အစည်းအဝေးထောက်ရောက်သူများ (FORM PC 12)

လက်ညွှန်း၊ စီမံကိန်း အစည်းအဝေးအားလုံးတွင် အသုံးပြုရန်၊ လူထုစည်းရုံးရေးများက ကျေးဇူးတင် ကွင်းဆင်းစဉ် စစ်ဆေး၍ ပုံစံ ၂ စီမံကိန်းစက်ဝန်းအချိန်ယာယာပါ အစည်းအဝေးထောက်ရောက်သူများစာရင်းကို မြည့်သွင်းရန်

စည်းရုံးရေးမှူးအမည် ဦး ဇွန်၊ ယိုး

ရက်စွဲ ၉ - ၂ - ၂၀၁၆ စီမံကိန်းစက်ဝန်းအမှတ်ဖြစ်ပါ (✓) စက်ဝန်း(၁) စက်ဝန်း(၂) စက်ဝန်း(၃) စက်ဝန်း(၄) စက်ဝန်း(၅)

မြို့နယ် စတေရှင် မြို့နယ် မောင်ဇော် ကျေးရွာ မောင်ဇော်

အစည်းအဝေးခေါင်းစဉ် ကျေးဇူးတင်ကျင်းပခြင်း မိတ်ဆက်စာစုစာစည်း စာစုစည်း

စဉ်	အမည်	ကျား (✓)	မ (✓)	အိမ်ထောင်စုကိုယ်စားလှယ် (✓/၀)	လူမျိုး	လက်မှတ်
၁။	ဦးစောဇော်	✓		✓	ချင်း	
၂။	ဦးစောဇော်	✓		✓	"	
၃။	ဦးစောဇော်	✓		✓	"	
၄။	ဦးစောဇော်	✓		✓	"	
၅။	ဦးစောဇော်	✓		✓	"	
၆။	ဦးစောဇော်	✓		✓	"	
၇။	ဦးစောဇော်	✓		✓	"	
၈။	ဦးစောဇော်	✓		✓	"	
၉။	ဦးစောဇော်	✓		✓	"	
၁၀။	ဦးစောဇော်	✓		✓	"	
၁၁။	ဦးစောဇော်	✓		✓	"	
၁၂။	ဦးစောဇော်	✓		✓	"	
၁၃။	ဦးစောဇော်	✓		✓	"	
စုစုပေါင်း		၉	၄			

(၁) အိမ်ထောင်စုစီစီးဖြစ်ရန်မလိုပါ။ အမျိုးသား/အမျိုးသမီး အိမ်ထောင်စု တစ်စုကို ကိုယ်စားပြုသူသည်သူ့မလို အမှတ်ဖြစ်ပါ။

ကျေးဇူး - ၂၉
၉ - ၂၀

ဝင်ရောက်ကြည့်ရှုရန် လျှောက်ထားရာတွင် ဖြစ်ပေါ်ကြောင်း ဖော်ပြရမည်။

၁။ အလုပ်အကိုင်အခွင့်အလမ်း	၅၅% / ၇၀%
၂။ အခြားအခွင့်အလမ်း	၉၀% / ၉၀%
၃။ အခြားအခွင့်အလမ်း	၁၅% / ၁၅%
၄။ အခြားအခွင့်အလမ်း	၈၀% / ၉၀%
၅။ အခြားအခွင့်အလမ်း	၅၅% / ၈၀%
၆။ အခြားအခွင့်အလမ်း	၈၀% / ၉၅%
၇။ အခြားအခွင့်အလမ်း	၈၀% / ၈၀%
၈။ အခြားအခွင့်အလမ်း	၅၀% / ၅၀%

ကျောက်မှတ်ခံကြပါသည်။

ကျောက်မှတ်ခံကြပါသည်။ နောက်လအတွက် အလုပ်အကိုင်အခွင့်အလမ်း ဖြစ်ပေါ်ကြောင်း ဖော်ပြရမည်။

နောက်လအတွက် အလုပ်အကိုင်အခွင့်အလမ်း ဖြစ်ပေါ်ကြောင်း ဖော်ပြရမည်။

(နေ့ရက် / အချိန် / နေရာ)။

အလုပ်အကိုင်အခွင့်အလမ်း ဖြစ်ပေါ်ကြောင်း ဖော်ပြရမည်။

လက်မှတ် 

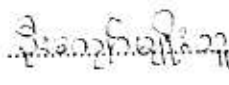
အမည် 

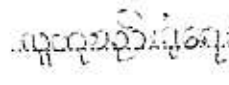
ရာထူး 

ဦးစားလေးလုပ်ရုံး ဦးစား မွေးမြူရေးကော်မရှင်အဖွဲ့

၁။ ရေတံဆိပ်တံဆိပ်ကောက်ခြင်း

၂။ တကြွေခွဲခြားခြင်း

၃။ ရေတံဆိပ်ကောက်ခြင်း

၄။ စုပေါင်းခြင်း

၅။ ချိတ်ခြင်း

၆။ နုတ်ခြင်း

ဤဦးစား လေးလုပ်ရုံး မွေးမြူရေးကော်မရှင် အဖွဲ့၏

နောက်လအစည်းအဝေးပြုလုပ်မည့်

(နေ့ရက်/ အချိန် / နေရာ) ။

အစည်းအဝေးမှတ်တမ်းတင်သူ

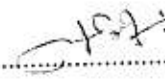
လက်မှတ် 

အမည် ဦးကျော်မင်းသု

ရာထူး ပုဂ္ဂလိကဝန်ထမ်းရေးမှူး

အလယ်ဟန်ဒေါက်ကျေးရွာ၏ ကျေးရွာလက်စွဲစာအုပ်ပြုလုပ်ခြင်း
မှတ်တမ်းဓာတ်ပုံများ



11

VDP အရည်အသွေးထိန်းချုပ်မှု

ထိန်းချုပ်သူ-	ရက်စွဲ-	ရွာ-	VDP ရက်စွဲ-
		မြို့နယ်-	ကျေးရွာအုပ်စု-

(က) ခြုံငုံခြင်း (မြို့နယ်အဆင့်)- PC 8 ၏ Data အရ မှန်ကန်မှုရှိကြောင်းစစ်ပါ။

(ခ) အသေးစိတ် စစ်ဆေးခြင်း- တစ်မြို့နယ်တွင် ၁၀ ရွာ မှ ၂၀ ရွာ ကျေးရွာအုပ်စု(VDPs)များကို အရည်အသွေးစစ်ဆေးရန်ရွေးပါ။ တစ်မြို့နယ်တွင် ကျေးရွာ ၂၀ ထက်ကျော်လျှင် ကျပန်းနမူနာရွေးပါ။

(၁) VDP စာရွက်စာတမ်းပြီးဆုံးမှုကို စစ်ဆေးပါ။ (OM အရ)

- o မျက်နှာဖုံး (အဖုံး)
- o မာတိကာ
- o ကျေးရွာအခြေခံ Data
- o PSA အကျဉ်းချုပ်နှင့် PRA လုပ်ငန်းစဉ်
- o အမျိုးသား/အမျိုးသမီးအဖွဲ့များ၏ အခက်အခဲများ
- o ကျေးရွာမှော်မှန်းချက် (ဆွေးနွေးချက်ရလဒ်)
- o အမျိုးသား/အမျိုးသမီးအဖွဲ့များသဘောတူထားသည့် နောင်လေးနှစ်အတွက် ဦးစားပေးလုပ်ငန်းများကရင်း (အခြေခံအဆောက်အအုံ၊ အသက်မွေးမှု၊ ပညာရေး၊ လူမှုရေးထိန်းသိမ်းမှု....)

နောက်ဆက်တွဲများ-

- o လူမှုရေးအကဲဖြတ်မှု စာရွက်စာတမ်းခါတ်ပုံနှင့် PRA လုပ်ငန်းစဉ် (ဖြစ်နိုင်လျှင်)
- o မြေပုံများ ပါရမည်၊ စည်းစိမ်ပိုင်ဆိုင်မှုအဆင့်၊ venn ပုံ...
- o ကျေးရွာစီမံကိန်းရေးဆွဲရေးအစည်းအဝေးမိတ္တူ
- o ကျေးရွာ၏အချက်အလက် (PC 1 ပုံစံ)
- o ကျေးရွာမှော်မှန်းချက်

(၂) လူမှုရေးအကဲဖြတ်မှုအရည်အသွေးနှင့် VDP စစ်ဆေးပါ။

- o VDP တွင်ပါဝင်သောဦးရေ (အမျိုးသား/အမျိုးသမီး)-
- o လူမှုရေးအကဲဖြတ်မှုအရည်အသွေးနှင့် VDP အတွက် ရက်ပေါင်း-
- o PRA ပစ္စည်းများ အသုံးပြုသည့် အရေအတွက်-

- ပါဝင်သောဦးရေနှင့် လုပ်ငန်းများ မှတ်တမ်းတင်ခြင်း (အစည်းအဝေးမှတ်တမ်း၊ အဖွဲ့ခါတ်ပုံ၊ တိုင်းရင်းသားအနည်းစုနှင့် ထိခိုက်လွယ်သော အဖွဲ့များ)
 - အလွန်ကောင်း
 - ကောင်း
 - ညံ့
- လုပ်ငန်းများ မှတ်တမ်းတင်ခြင်းနှင့် အမျိုးသမီးအဖွဲ့အစည်းအဝေး၏ရလဒ် အားခွဲခြားပေးထားသလား။
 - ရှိ
 - မရှိ
- စီမံကိန်းအရေအတွက် (အမျိုးသား/အမျိုးသမီးရွေးချယ်မှုအရေအတွက်)-
- PRAနှင့်သက်ဆိုင်သောအခြား စီမံကိန်းအရေအတွက် (အမျိုးသား/အမျိုးသမီးရွေးချယ်မှုအရေအတွက်)-