

ပြည်ထောင်စုသမ္မတမြန်မာနိုင်ငံတော် အစိုးရ
စိုက်ပျိုးရေး၊ မွေးမြူရေးနှင့် ဆည်မြောင်းဝန်ကြီးဌာန
(ကျေးလက်ဒေသဖွံ့ဖြိုးတိုးတက်ရေးဦးစီးဌာန)

စေတုတ္ထရာမြို့နယ်



လူထုဗဟိုပြုစီမံကိန်း

National Community Driven Development Project
(NCDDP)



ကျေးရွာဖွံ့ဖြိုးရေးအစီအစဉ်

Village Development Plan (VDP)

ဟန်ဒေါက်ကျေးရွာအုပ်စု၊ မြောက်ဟန်ဒေါက်ကျေးရွာ

မာတိကာ

စဉ်	အကြောင်းအရာ
၁	မြို့နယ်မြေပုံ
* ၂	ကျေးရွာအုပ်စုမြေပုံ
၃	ကျေးရွာမြေပုံ
၄	ကျေးရွာအခြေခံအချက်အလက်များပုံစံ(၁) လူထုပူးပေါင်းပါဝင်သောလူမှုဆန်းစစ်ခြင်းနှင့်အကဲဖြတ်ခြင်း လုပ်ငန်းစဉ်
၅	(PSA/PRA) အကျဉ်းချုပ်ဇယား
၆	ကျေးရွာဖွံ့ဖြိုးရေးအစီအစဉ်အတွက်အသုံးပြုခဲ့သော PRA Toolsများနှင့် တစ်စုခြင်းစီအတွက်သုံးသပ်ချက်များ
၇	ကျေးရွာအုပ်စု၊ကျေးရွာကော်မတီဖွဲ့စည်းပုံဇယား
၈	ကျေးရွာဖွံ့ဖြိုးရေးဦးစားပေးအစီအစဉ်ပုံစံ (၃)
၉	ကျေးရွာအုပ်စုစီမံကိန်းလုပ်ငန်းခွဲရွေးချယ်ခြင်းပုံစံ (၄)
၁၀	ဦးစားပေးလုပ်ငန်းအကျဉ်းချုပ်ဇယား
၁၁	အစည်းအဝေးတက်ရောက်သူစာရင်းပုံစံ (၁၂)
၁၂	အစည်းအဝေးမှတ်တမ်း
၁၃	အစည်းဝေးပြုလုပ်သည့် ဓါတ်ပုံများ
၁၄	ကဏ္ဍအလိုက်ဦးစားပေးဖွံ့ဖြိုးရေးလုပ်ငန်းစဉ်များ
၁၅	ကျေးရွာဖွံ့ဖြိုးရေးစီမံချက်အရည်အသွေးထိန်းချုပ်မှု (Check list for VDP)

စေတုတ္ထရာမြို့နယ်ပြမြေပုံ



စေတုတ္ထရာမြို့နယ်
မကျေးတိုင်း
၁ လက်မ = ၂ မိုင်စကေး

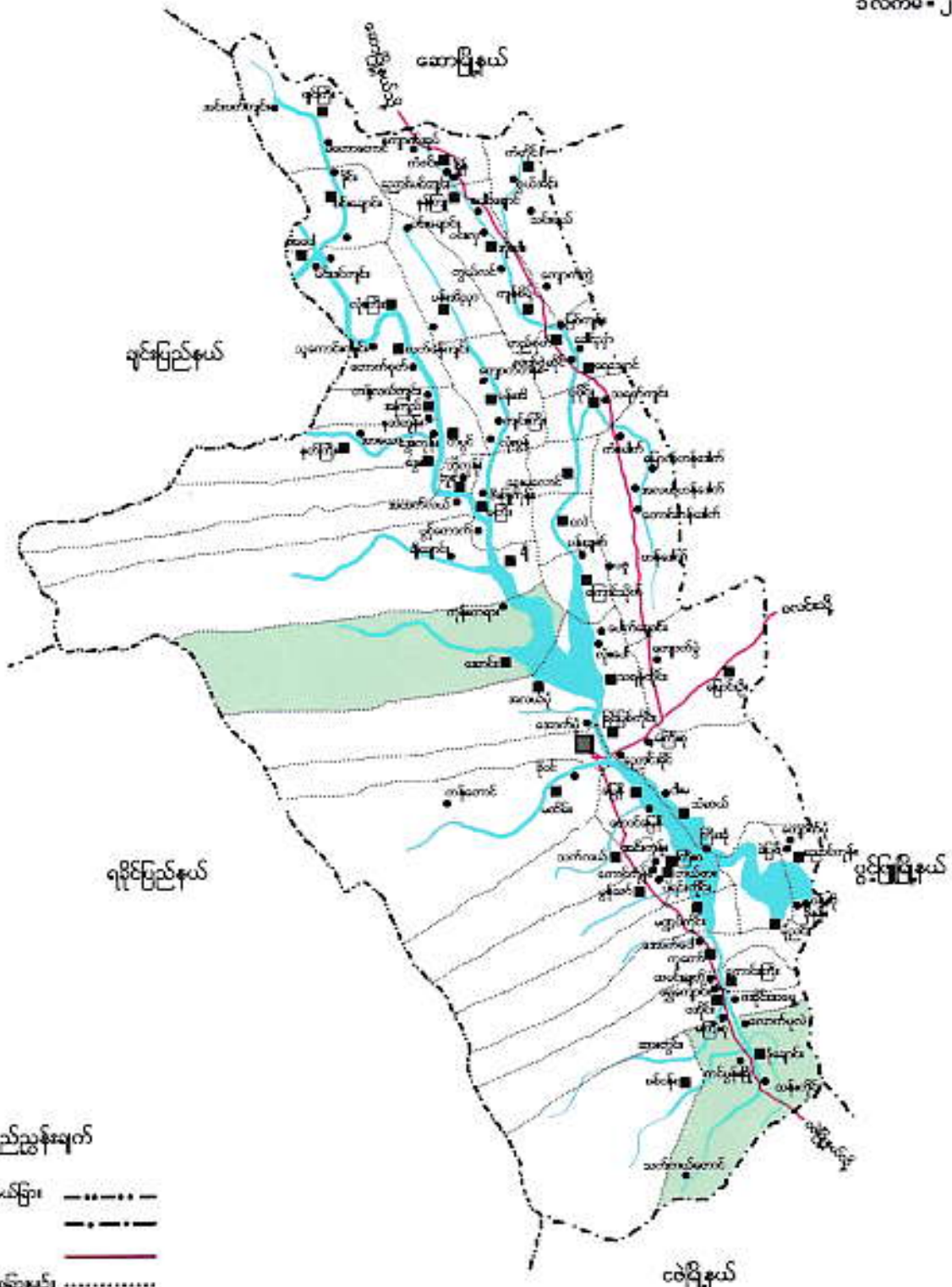

- တိုင်း မြည်နယ်ခြား -----
- မြို့နယ်ခြား
- ကားလမ်း —————
- မာယုရွာဆိုင်ရုံခြားချက်
- မြို့
- မာယုရွာဆိုင်ရုံ
- မာယုရွာ
- မြစ်ချောင်း

ဟန်ဒေါက်ကျေးရွာအုပ်စု
အခြေပြမြေပုံ



- ကျေးရွာအုပ်စု
- ကျေးရွာ
- ကျေးရွာအုပ်စုခြားမျဉ်း
- ချောင်း
- ကားလမ်း

မကွေးတိုင်းဒေသကြီး၊ မင်းဘူးခရိုင်၊ စေတုတ္ထရာမြို့နယ်၊ ဟန်ခေါက်ကျေးရွာအုပ်စု၊
မြောက်ဟန်ခေါက်ကျေးရွာ အကွက်ချမြေပုံ

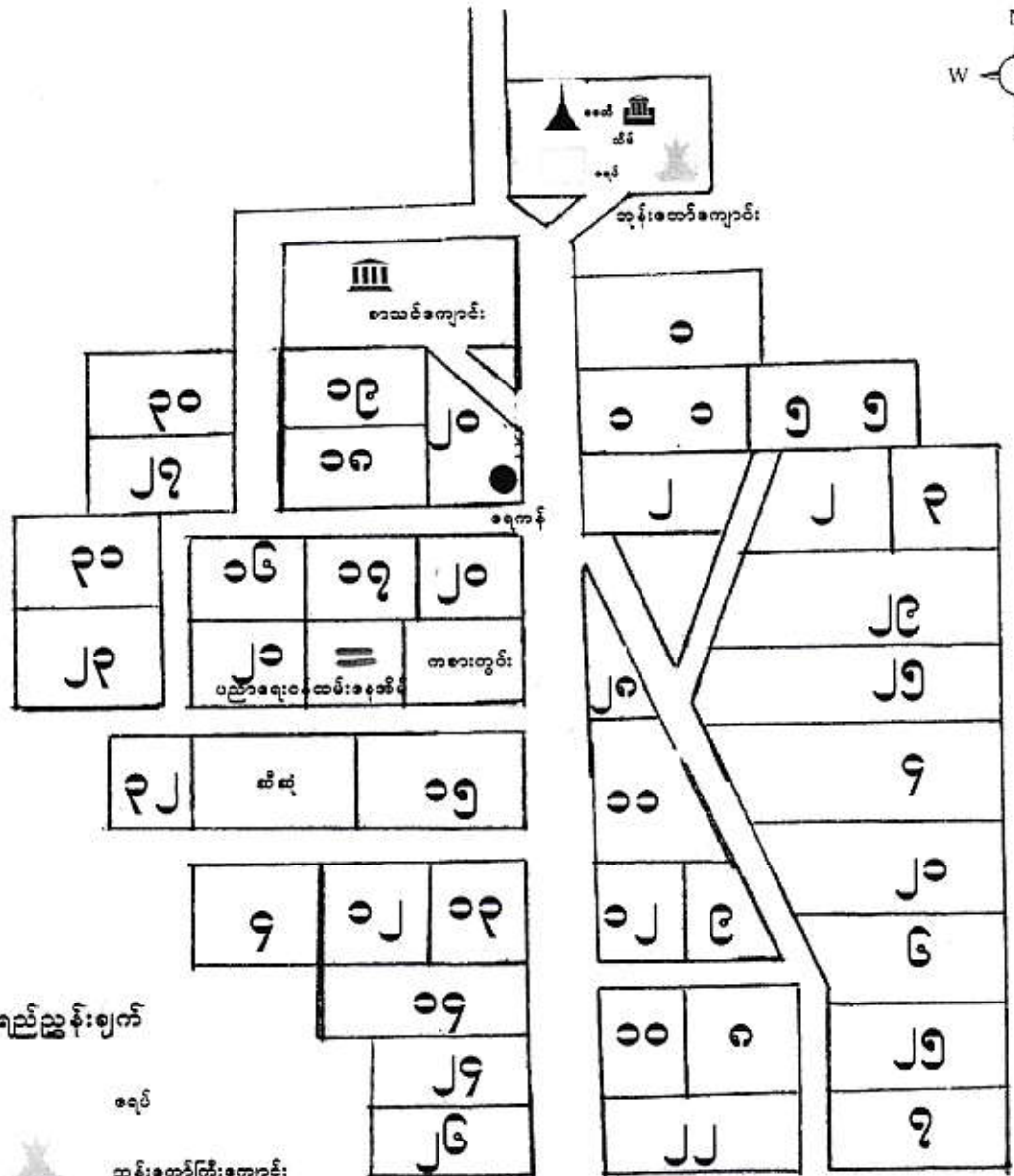

- ရှည်ညွှန်းချက်
- ၀ ရပ်
 - သုန်းတော်ကြီးကျောင်း
 - စေတီ
 - ဓာသင်ကျောင်း
 - သိမ်
 - ပညာရေးဝန်ထမ်းနေအိမ်
 - ဧကန်

လျှောက်ထားသူအမည်	သိမ်းခြေ	သိမ်းထားရ	လွှဲပြောင်း			ဓာသင်ကျောင်း အစောတ်အညှိ ဈေးနှုန်း	သုန်းတော်ကြီးကျောင်း အစောတ်အညှိ ဈေးနှုန်း	ပညာရေး အစောတ်အညှိ ဈေးနှုန်း	တာဝန် အစောတ်အညှိ ဈေးနှုန်း	ကျွန်းစား အစောတ်အညှိ ဈေးနှုန်း	စုစုပေါင်း
			ဗဟို	၀	၁၀၀						
မြောက်ဟန်ခေါက်	၃၅	၃၅	၀၃	၀၀၆	၁၀၅	၀	၀	၂	၃	၀	

ပုံစံစ-၁ ကျေးရွာအခြေခံအချက်အလက်များ (Form PC 1)

လမ်းညွှန်ချက်/ကျေးရွာတစ်ရွာသို့ ပထမဆုံးမိတ်ဆက်ခရီးသွားရောက်သော အခါ လူထုစည်းရုံးရေးမှူးသည် ကျေးရွာခေါင်းဆောင်များအား ကျေးရွာအချက်အလက်များကို မေတ္တာရပ်ခံ၍ တောင်းခံရသည်။ ဤအချက်အလက်များကို စီမံကိန်းမိတ်ဆက်အစည်းဝေးမတိုင်မီ တောင်းခံရမည်။ စီမံကိန်းမိတ်ဆက်အစည်းဝေးတွင် လူထုစည်းရုံးရေးမှူးသည် ဤအချက်အလက်များအား စစ်ဆေးပေးပြီးမှ နောက်တွင် လူထုစည်းရုံးရေးမှူးမှ သတင်းအချက်အလက်ထဲသို့ Tablets မှတစ်ဆင့် ဖြည့်သွင်းရမည်။

ကျေးရွာအုပ်ချုပ်ရေးမှူးအမည် ဦးစောစိုးအောင်	ကျေးရွာအုပ်ချုပ်ရေးမှူး၏ ဖုန်းနံပါတ် မြို့နယ် ခေလူရွာ	လူထုစည်းရုံးရေးမှူး၏ အမည် ဦးညွန့်လွင်
ပြည်နယ်/တိုင်းဒေသကြီး မကွေး		ကျေးရွာအုပ်စု ကျေးရွာ ဟင်္သာစင်

က. လူဦးရေ

လူမျိုးစု	အိမ်ထောင်စုအရေအတွက်	ကိုးကွယ်သည့်ဘာသာ	အိမ်ထောင်စုအရေအတွက်
လူမျိုးစု (၁) - ဗမာ	၃၄	ဘာသာ (၁) - ဗုဒ္ဓ	၃၄
လူမျိုးစု (၂) -		ဘာသာ (၂) -	
လူမျိုးစုရော -		ဘာသာရော -	

လူဦးရေ	အမျိုးသား (အရေအတွက်)	အမျိုးသမီး (အရေအတွက်)
အိမ်ထောင်စုဦးစီး	၈၆	၁၁၂
	၂၉	၅

(ခ) လက်လှမ်းမီအသုံးပြုနိုင်သည့် အဆောက်အအုံများ

စာသင်ကျောင်း	အမှတ်ခြံပိ	ကျန်းမာရေး	အမှတ်ခြံပိ	ဘာသာရေးအဆောက်အအုံ	အမှတ်ခြံပိ
အထက်တန်းကျောင်း	<input type="checkbox"/>	ဆေးရုံ	<input type="checkbox"/>	စေတီ	<input checked="" type="checkbox"/>
အလယ်တန်းကျောင်း	<input type="checkbox"/>	ကျန်းမာရေးဌာန	<input type="checkbox"/>	ဘုန်းကြီးကျောင်း	<input checked="" type="checkbox"/>
မူလတန်းကျောင်း	<input checked="" type="checkbox"/>	ကျန်းမာရေးဌာနခွဲ	<input type="checkbox"/>	ဟိန္ဒူဘုရားကျောင်း	<input type="checkbox"/>
မူကြိုကျောင်း	<input type="checkbox"/>	ဆေးပေးခန်း	<input type="checkbox"/>	ခရစ်ယာန်ကျောင်း	<input type="checkbox"/>
အခြား	<input type="checkbox"/>	အခြား	<input type="checkbox"/>	ဗလီ	<input type="checkbox"/>
				အခြား	<input type="checkbox"/>
မှတ်ချက်		မှတ်ချက်		မှတ်ချက်	

(ဂ) ကျွမ်းကျင်သူများမှတ်တမ်း ၊ ကျေးရွာတွင် နေထိုင်သော သို့မဟုတ် တခြားရွာမှ လာရောက်သော ကျွမ်းကျင်သူများ

	(၁) စာသင်ကျောင်း		(၂) ကျန်းမာရေး			(၃) လက်မှု ပညာရှင်		
	ရွာတွင် နေထိုင်သူ	အခြားရွာမှ လာသူ	ရွာတွင် နေထိုင်သူ	အခြားရွာမှ လာသူ	ရွာတွင် နေထိုင်သူ	အခြားရွာမှ လာသူ	ရွာတွင် နေထိုင်သူ	အခြားရွာမှ လာသူ
မူလတန်း ပြုဆရာဆရာမ	<input checked="" type="checkbox"/>	<input checked="" type="checkbox"/>	ဆရာဝန်	<input type="checkbox"/>	<input type="checkbox"/>	လက်သမား	<input type="checkbox"/>	<input type="checkbox"/>
အထက်တန်း ပြုဆရာဆရာမ	<input type="checkbox"/>	<input type="checkbox"/>	လက်ထောက် ကျန်းမာရေးမှူး	<input type="checkbox"/>	<input type="checkbox"/>	ပန်းရံ	<input type="checkbox"/>	<input type="checkbox"/>
အလယ်တန်း ပြုဆရာဆရာမ	<input type="checkbox"/>	<input type="checkbox"/>	အမျိုးသမီးကျန်းမာရေးဆရာမ	<input type="checkbox"/>	<input type="checkbox"/>	လှုပ်စစ်ဆိုင်ရာ	<input type="checkbox"/>	<input type="checkbox"/>

မူကြိုဆရာ၊ဆရာမ အခြား	<input type="checkbox"/>	<input type="checkbox"/>	အရံသားဖွား ပြည်သူ့ကျန်းမာရေးလုပ်သား (၁)/(၂) မှတ်ချက်	<input checked="" type="checkbox"/>	<input type="checkbox"/>	ရေပိုက်သွယ်သူ စက်ပြင်ဆရာ	<input checked="" type="checkbox"/>	<input type="checkbox"/>
မှတ်ချက်			မှတ်ချက်			မှတ်ချက်		

(ဃ) ကျေးရွာသို့ ရောက်ရှိနိုင်သည့်လမ်းအခြေအနေ / ကျေးရွာတစ်ရွာသည် ၎င်း၏ကျေးရွာအုပ်စုနှင့် ဆက်သွယ်ထားသော လမ်းအခြေအနေ (အောက်ပါတို့ကိုပိုင်းပါ)

ကျောက်ကြမ်းလမ်း: ကတ္တရာလမ်း: ကွန်ကရစ်လမ်း: မော်တော်ဆိုင်ကယ်လမ်း:
 ကျောက်ခင်းလမ်း: မြေသားလမ်း: လူသွားလမ်း: အခြား: _____

(င) ကျေးရွာဖွံ့ဖြိုးမှုစီမံချက်

- (၁) လူထုဝတ်ပြုစီမံကိန်းမစတင်မီ ဤကျေးရွာတွင်ကျေးရွာဖွံ့ဖြိုးမှု စီမံချက်ရှိခဲ့ပါသလား? ပိုင်းပါ
ရှိပါသည်/မရှိပါ/မသိပါ
- (၂) ရှိခဲ့ပါလျှင် ဤစီမံချက်ကို မည်သည့် ခုနှစ်တွင်ပြင်ဆင်ခဲ့ပါသနည်း? နှစ်- ၂၀၁၅ / မသိပါ
- (၃) ဤစီမံချက်ကို မြို့နယ်မှအတည်ပြုခဲ့ပါသလား? ပြုခဲ့ပါသည်/မပြုခဲ့ပါ / မသိပါ

(စ) ခရီးအကွာအဝေး

- (၁) ဤကျေးရွာ၏ဝတ်ပြုမှုမစတင်မီကျေးရွာအုပ်စု၏ဝတ်ပြုမှုအထိခရီးမိုင်မည်မျှကွာဝေးသနည်း? မိုင်- ၁၅ / မသိပါ
- (၂) ဤကျေးရွာမှ ၎င်းကျေးရွာအုပ်စုဝတ်ပြုမှုအထိသွားလာရာတွင်ကြာမြင့်သည့်အချိန်
 ခြောက်သွေ့ရာသီတွင်ကြာချိန် ၁၅ မိနစ် ၃၀ ထော်လာဂျီ/မော်တော်ဆိုင်ကယ်/ခြေလျှင်/လား/မော်တော်ဘုတ်/
 အခြား: _____ စသည်တို့ဖြင့်သွားလျှင်ကြာမြင့်သည့်အချိန်
 မိုးရာသီတွင်ကြာချိန် ၁၅ မိနစ် ၃၀ ထော်လာဂျီ/မော်တော်ဆိုင်ကယ်/ခြေလျှင်/လား/မော်တော်ဘုတ်/
 အခြား: _____ စသည်တို့ဖြင့်သွားလျှင်ကြာမြင့်သည့်အချိန်

(ဆ) ပတ်ဝန်းကျင်ဆိုင်ရာသဘာဝဘေးအန္တရာယ် -

ဤကျေးရွာတွင်ကြေးခြင်းကဲ့သို့ သဘာဝဘေးအန္တရာယ်ကျရောက်ဖူးခြင်းရှိပါသလား။
 မရှိပါ ရှိပါသည် ရှိလျှင်ဖော်ပြပါ: _____

(ဇ) ကျေးရွာတွင် ဖွဲ့စည်းထားသော အဖွဲ့အစည်းများ

လူထုဝတ်ပြုစီမံကိန်းမတိုင်မီ ဤကျေးရွာတွင် ကျေးရွာဖွံ့ဖြိုးရေးအတွက် အစိုးရ(သို့)ရွာသားများကိုယ်တိုင်(သို့) စီမံကိန်းတစ်ခုခုမှ ဖွဲ့စည်းထားသည့် အဖွဲ့အစည်းများရှိပါသလား။

Save the children
မိခင်နှင့်ကလေး
P.S.I / ရေကန်အဖွဲ့
ကျောင်းစက်မော်

ကျေးရွာခေါင်းဆောင် အမည် ဦးစံအောင်
 လက်မှတ် နေ့စွဲ ၉.၂.၂၀၁၆
 လူထုစည်းရုံးရေးမှူး အမည် ဦးအောင်
 လက်မှတ် နေ့စွဲ ၉.၂.၂၀၁၆

လူထုပူးပေါင်းပါဝင်သောလူမှုဆန်းစစ်ခြင်းနှင့်အကဲဖြတ်ခြင်းလုပ်ငန်းစဉ်(PSA/PRA)အကျဉ်းချုပ်

စဉ်	အကြောင်းအရာ	ရက်စွဲ	ဦးတည်အုပ်စု	တက်ရောက်သူ			အဓိကဆွေးနွေးချက်များ
				ကျား	မ	ပေါင်း	
၁	လူမှုစီးပွားအဆင့်သတ်မှတ်ခြင်း (Wealth Ranking)	၉ ၂ ၂၀၁၆	ချမ်းသာ၊ အလယ်အလတ်၊ နွမ်းပါးအုပ်စု	၂၀	၃၃	၃၃	ကျေးရွာလူမှုစီးပွားအုပ်စုများ၊ ခွဲခြားသတ်မှတ်နိုင်ရေးအတွက် အခြေခံစံနှုန်းများသတ်မှတ်ခြင်း ကျေးရွာသားများနှင့်အများသ ဘောတူခွဲခြားသတ်မှတ်ခြင်း
၂	ရာသီခွင်ပြပြက္ခဒိန် (Seasonal Calender)	၉ ၂ ၂၀၁၆	ကော်မတီဝင်၊ အမျိုးသမီး၊ အမျိုးသားများ	၂၀	၃၃	၃၃	ရာသီဥတု၊စိုက်ပျိုးသီးနှံများ၊ လယ်ယာလုပ်ငန်းများ၊ ဝင်ငွေထွက်ငွေ၊မွေးမြူ ရေးလုပ်ငန်းများ၊
၃	ကျေးရွာလူနေမှုပြသယံဇာတမြေပုံ (social Map/Resource Map)	၉ ၂ ၂၀၁၆	ရပ်မိ၊ရပ်ဖ ကော်မတီဝင်များ	၂၀	၃၃	၃၃	အိမ်အမျိုးအစားများ၊အခြေခံ အဆောက်အဦးများ၊လမ်းပန်း ဆက်သွယ်ရေးအခြေအနေ၊ လယ်ယာမြေ၊မြစ်ချောင်း၊ ရေတွင်းရေကန်သစ်တောများ
၄	ပြဿနာသစ်ပင် (Problem Tree)	၉ ၂ ၂၀၁၆	အမျိုးသား၊ အမျိုးသမီးများ	၂၀	၃၃	၃၃	ဆွေးနွေးထားသောအခြေခံ အဆောက်အဦးများနှင့်အ သက်မွေးဝမ်းကြောင်းလုပ်ငန်း များ
၅	ကျေးရွာ၏ငါးနှစ်စာဦးစားပေး အစီအစဉ်(Pair Wise)	၉ ၂ ၂၀၁၆	အမျိုးသားအုပ်စု၊ အမျိုးသမီးအုပ်စု၊ လူငယ်အုပ်စု၊ ရပ်မိရပ်ဖအုပ်စု	၂၀	၃၃	၃၃	အကျိုးပြုဦးရေအကျိုးခံစားခွင့် နှင့်အဓိကလိုအပ်ချက်များပေ မူတည်ပြီးဆုံးဖြတ်သည်။
၆	အဖွဲ့အစည်းချိတ်ဆက်ပုံ (Venn Diagram)	၉ ၂ ၂၀၁၆	အဖွဲ့၊ အုပ်ချုပ်ရေးအဖွဲ့၊ ကျေးရွာစီထောက် အဖွဲ့	၂၀	၃၃	၃၃	ကျေးရွာတွင်ရှိအဖွဲ့အစည်းများ နှင့်ဖွံ့ဖြိုးရေးလုပ်ငန်းအတွက်ချိတ် ဆက် ဆောင်ရွက်လုပ်ကိုင်မှု
၇	ပင့်ကူအိမ်ကွန်ယက် (Spider Web)	၉ ၂ ၂၀၁၆	အမျိုးသား၊ အမျိုးသမီးများ	၂၀	၃၃	၃၃	အမျိုးသား၊ အမျိုးသမီးများတန်းတူအခွင့်အ ရေးရရှိမှုနှင့်မရရှိသည့်အ ကြောင်းအရင်းများ

<p>အမျိုးသား၊ အမျိုးသမီးများ၏ တနေ့တာလုပ်ငန်းသုံးသ ပ်မ (Men/Women ၈ timeline)</p>	<p>၉ ၂ ၂၀၁၆</p>	<p>အမျိုးသား၊ အမျိုးသမီးများ</p>	<p>၂၀</p>	<p>၁၃</p>	<p>၃၃</p>	<p>အမျိုးသား၊ အမျိုးသမီးများ၏တနေ့တာအလုပ် ချိန်နှင့်အားလပ်ချိန်များသုံးသပ် ချက်</p>
<p>အိမ်မက်ပြမြေပုံ ၉ (Dream Map)</p>	<p>၉ ၂ ၂၀၁၆</p>	<p>ကျေးရွာစီထောက် အဖွဲ့ကျေးရွာလူထု</p>	<p>၂၀</p>	<p>၁၃</p>	<p>၃၃</p>	<p>နောင်တချိန်ကျေးရွာတွင် ဖြစ်စေလိုသောအနာဂတ်မြင် ကွင်းများထည့်သွင်းရေးဆွဲခြင်း</p>
<p>ကျေးရွာသမိုင်းကြောင်း ၁၀ (village History)</p>	<p>၉ ၂ ၂၀၁၆</p>	<p>ကျေးရွာစီထောက် အဖွဲ့ကျေးရွာလူထု</p>	<p>၂၀</p>	<p>၁၃</p>	<p>၁၃</p>	<p>ကျေးရွာဖြစ်ပေါ်လာပုံ သမိုင်းကြောင်း</p>

ဥစ္စာနေအဆင့် ခွဲခြားမှု စံနမူနာပုံစံ

မြို့နယ် မောင်တူမြို့နယ်... ကျေးရွာအုပ်စု မင်းအောင် ကျေးရွာ အောင်တန်း ဝေးကွာခြားမှု ၂ မိုင်

အကြောင်းအရာ	ချမ်းသာ	အလယ်အလတ်	နွမ်းပါး
နေအိမ်အခြေအနေ	သွယ်ဖိုး၊ ပျဉ်က ပျဉ်ဖိုး	သစ်ဒါး၊ သွယ်ဖိုး တီး၊ ခင်း၊ တီးက	တီး၊ ဒါး၊ တီးက တီး၊ ခင်း၊ သတ္တမာန်
စက်ပစ္စည်းပိုင်ဆိုင်မှု	မာကတ၊ စက်ပစ္စည်း ဆီစက်၊ ဆိုင်ကယ်၊ အယ်ချပ်စက်၊ ဝတ်စုံ	အိုင်ပုံမယ်	-
လယ်ယာမြေပိုင်ဆိုင်မှု	၁ ဧက	၀.၅ ဧက	-
ကျွဲ၊ နွား ပိုင်ဆိုင်မှု	၂ ဧက	၂ ဧက	-
တနပ်ပျမ်းမျှပင်ငွေ	၂၀ သိန်း	၁၅ သိန်း	၁၂ သိန်း
စားနပ်ရိက္ခာလုံလုံမှု	၆ လစာ	၃ လစာ	၁ လစာ
စုစုပေါင်းအိမ်ထောင်စု	၃၄		

ကျေးဇူးတင်ဒေသကြီး၊ လေထုထူရှား ဖြစ်ပျက်၊ ဟန့်ဒေါက်ဆူငှါ၊ ဖြောက်ဟန့်ဒေါက်ကျေးဇူးရှာဖွေ
ဥစ္စာနေအဆင်၊ စွဲခြားမှု ဘိုးဘဝချက်

နေ့စွဲ - ၉ - ၂ - ၂၀၁၆
နေရာ - ဂွာလယ်တော၊ လီတောကွင်

ဖြောက်ဟန့်ဒေါက်ကျေးဇူးရှာဖွေ အဓိကအသက်မွေးဝမ်းကျောင်းလုပ်ငန်းမှာ လယ်ယာ
စိုက်ပျိုးခြင်း၊ လုပ်ငန်း ဖြစ်ပါသည်။ ဖြောက်ဟန့်ဒေါက်ကျေးဇူးရှာတွင် တပိုင်စာ ခိုင်စိုက်ပျိုးရေး
နှင့် ဝိသုဒ္ဓိတက်တို့မှ ကျောင်း ဝယ်ရေးလုပ်ငန်း များ လုပ်ကိုင်ကြပါသည်။ မျိုးကုသီတွင်
ကောက်စိုက်ခြင်း၊ ပျိုးကြဲခြင်း၊ ခွမ်းစိုက်ခြင်း၊ လုပ်ငန်း များကိုလုပ်ကိုင်ကြပါသည်။
ဖြောက်ဟန့်ဒေါက်ကျေးဇူးရှာဖွေနေအိမ်အခြေအနေမှာ ပျဉ်ခင်း၊ ပျဉ်ကာ၊ ဝဲခွက်မျိုး များ
ဆောက်လုပ်ဆောက်လုပ်ကြပါသည်။ စာချို၊ အိမ်ထောင်စု များမှာ ငါးထုပ်ကာ၊ သတ္တမံမိုး
အိမ်များ ဖြင့်ဆောက်လုပ်နေထိုင်ကြပါသည်။ ကျေးဇူးရှာတွင် ဆိုင်ကယ်များ ကိုစာချို၊ လူများ
ကစားသုံးဖြေနိုင် ကြပါသည်။ အချို့လူများသည် လယ်ယာဇကအနည်းငယ်ပိုင် ဆိုင်ကြမ်း
လက်လုပ်လက်စား၊ သမား၊ ဓား၊ သစ်၊ နေ့စား၊ လုပ်အား၊ သူ့ရှင် လုပ်ကိုင်ကြပါသည်။
စိုက်ပျိုး ချိန် ကုန်လျှင် အလုပ်ရှား မီး၊ လာတောအခါ ဘစ်၊ ငါးခတ်ခြင်း၊ လုပ်ငန်း များ
ကျမ ပမ်းလုပ်ငန်း များ လုပ်ကိုင်ကြပါသည်။

အချက်အလက်

ဖြောက်ဟန့်ဒေါက်ကျေးဇူးရှာသည် လယ်ယာစိုက်ပျိုးခြင်းလုပ်ငန်းကို အဓိကလုပ်ကိုင်
စားသောက်ကြတော်လည်း လယ်ယာခြေအနည်းငယ်သာရှိပါသည်။ ထို့ကြောင့် ဘစ်ငါးခတ်
ခြင်းလုပ်ငန်း နှင့် လက်လုပ်လက်စား ကျပန်းလုပ်ငန်း များ ဖြင့်သာ အဓိကအသက်မွေး ကြသည်။

ဦးဆောင်ဆွေးနွေးသူ - ဦးညွှန်လျှိုင်၊ ဦးကျော်ထူး၊ ဦးစံဖြိုး

ပါဝင်ဆွေးနွေးသူ - ကျား ၂၀၁၊ ၆၉၁၃၁

အကွေးတိုင်းဒေသကြီး၊ ဧရာဝတီတိုင်းဒေသကြီး၊ ဗဟိုဒေသ၊ ဟန်ဒေါက်ဒေသ၊ မြောက်ဟန်ဒေါက်ကျေးရွာ၏
ရာဘီခွင်ပြင် ပြင်ဆင်မှု အစီအစဉ်

နေ့စွဲ - ၉-၂-၂၀၁၆
နေရာ - ရွာလယ်ဘေးကမ်းတောကွင်း

အကွေးတိုင်းဒေသကြီး၊ ဧရာဝတီတိုင်းဒေသကြီး၊ ဗဟိုဒေသ၊ ဟန်ဒေါက်ဒေသ၊ မြောက်ဟန်ဒေါက်
ကျေးရွာ၏ ကျေးရွာ အစိုးရအဖွဲ့ကြီးကွင်း၊ ရေပင်တိုင် ရာဘီခွင်ပြင် ပြင်ဆင်မှုအစီအစဉ်အား အစီအစဉ်
ခြင်းအစဉ်အစားကို ကျင်းပခဲ့ပါသည်။

မြောက်ဟန်ဒေါက်ကျေးရွာ၏ အဓိကအသက်မွေးဝမ်းကျောင်းလုပ်ငန်းမှာ လယ်ယာ
လုပ်ငန်း ဖြစ်သည်။ ကဆုန်လနှင့် နှစ်ပိုင်းလတွင် နှစ်ကြိမ်ဖြင့် ဝါဆိုလတွင် နှင်းပေါင်းထိုင်း
အလုပ်ကို လုပ်ကိုင်ကြပါသည်။ ဝါခေါင်လနှင့် တော်သလင်းလများတွင် နှင်းပေါင်းခြင်းလုပ်ငန်း
ကိုလုပ်ကိုင်ကြပါသည်။ မြေသိုလများတွင် ပဲများကို ရိတ်သိမ်းကြသည်။ စပါးစိုက်ပျိုးခြင်းကို
ဝါဆို၊ ဝါခေါင်တွင် စတင်ပြီး လယ်ထွန်းခြင်း၊ ပျိုးကြခြင်း၊ ပျိုးခတ်ခြင်း၊ ကောက်စိုက်ခြင်း၊
လုပ်ငန်းများကိုလုပ်ကိုင်ကြသည်။ ထိုနောက် စိုက်ပျိုးထားသော စပါးများကို ခုတ်တော်လ
နှင့် မြေသိုလများတွင် စပါးရိတ်သိမ်းခြင်း၊ စပါးနုပင်ခြင်း၊ စပါးပျေခြင်း၊ လုပ်ငန်းကိုလုပ်ကိုင်
ကြပါသည်။ မြောက်ဟန်ဒေါက်ကျေးရွာတွင် ကျွဲ၊ နွား၊ ဩက်၊ ဝတ်များကိုလည်း တပိုင်တ
နိုင်မွေးမြူကြပါသည်။ မြောက်ဟန်ဒေါက်ကျေးရွာတွင် တန်းခူလ၊ ကဆုန်လ၊ နှစ်ပိုင်းလများတွင်
ဝင်ငွေအလွန်နည်းပါသည်။ ထို့ကြောင့် ဝင်ငွေအလွန်နည်းသည်အတွက် ထိုလများတွင် သစ်၊ ဝါး၊ ခုတ်
ကြေပါသည်။ သီးနှံများပေါ်ချိန် ဖြစ်သော သီတင်းကျွတ်လ၊ တန်ဆောင်မုန်းလ၊ နတ်တော်လ၊ မြေသို
လနှင့် တပို့တွဲလများတွင် ဝင်ငွေကောင်းပါသည်။ မြောက်ဟန်ဒေါက်ကျေးရွာတွင် ကျင်းပသော ရွာ
ရာဘီပွဲတော်များမှာ တန်ခူးလတွင် သင်္ကြန်ပွဲ၊ ကဆုန်လတွင် စတင်ကျောင်းပွဲ၊ ဝါဆိုလတွင်
ဝါဆိုသင်္ကြန်ပွဲ၊ ကပ်ပွဲ၊ သီတင်းကျွတ်လတွင် မီးတွန်းပွဲ၊ တန်ဆောင်မုန်းလတွင် ကပ်ပွဲသင်္ကြန်
ကပ်ပွဲများကို ကျင်းပသော ရွာကြသည်။ မြောက်ဟန်ဒေါက်ကျေးရွာတွင် ဖြစ်သော ရွာရာဘီပွဲတော်
အခြေအခံများမှာ တန်ခူးလ၊ ကဆုန်လ၊ သီတင်းကျွတ်လနှင့် တပေါင်းလများတွင် ရာဘီပွဲတော်
ပြီး နှစ်ပိုင်းလတွင် မိုးအနည်းငယ်ရွာသွန်းကာ ဝါဆိုလ၊ ဝါခေါင်လနှင့် တော်သလင်းလများတွင် မိုးရွာ
သွန်းမှုပိုများပါသည်။ တန်ဆောင်မုန်းလတွင် အနည်းငယ်မျှမျှအေးကာ ခုတ်တော်လ၊ မြေသိုလနှင့်
တပို့တွဲလများတွင် နှင်းများ ကျသဖြင့် အလွန်မျှမျှအေးလှသည်။

အချက်အလက်

မြောက်ဟန်ဒေါက်ကျေးရွာ၏ အဓိကအသက်မွေးဝမ်းကျောင်းလုပ်ငန်းမှာ မိုးရာဘီတွင် မိုးစပါး
စိုက်ခြင်း၊ ပဲစိုက်ခြင်း၊ လုပ်ငန်းများကိုလုပ်ကိုင်ကြပြီး နှင်းပေါင်းပျိုးများသည် အငှာလျက်ခြင်း
သစ်ပါးခုတ်ခြင်း၊ လုပ်ငန်းများ ဖြစ်နေသည့် စားသောက်ကြပါသည်။

ပြဿနာ သစ်ပင် ရေးဆွဲခြင်း

ရက်စွဲ ၉.၂.၂၀၁၆

အကျိုးတရား

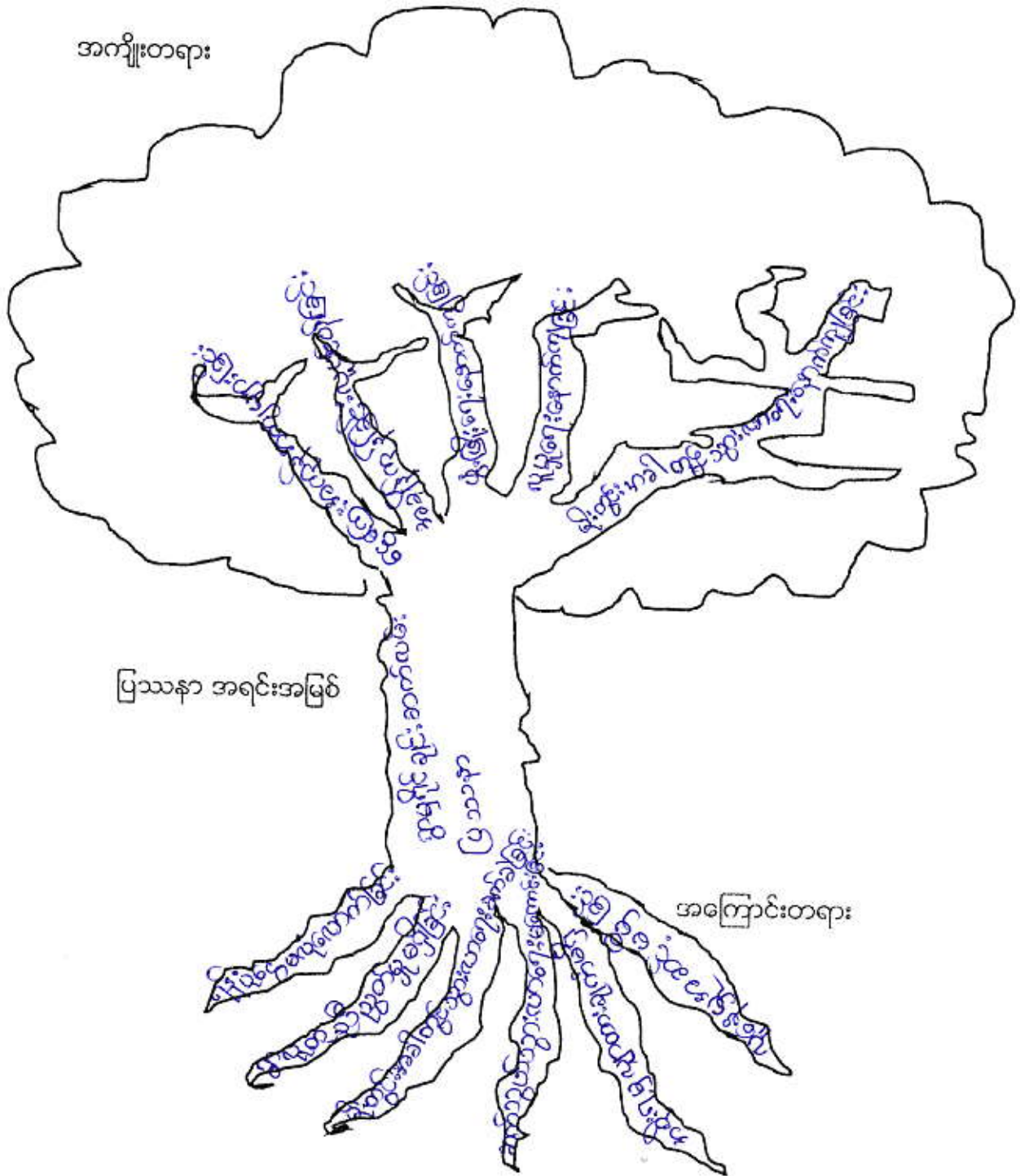

ပြဿနာ အရင်းအမြစ်

အကြောင်းတရား

မကွေးတိုင်းဒေသကြီး၊ စေတုတ္ထကုမ္ပဏီ၊ ဟန်ဒေါက်အုတ်စု၊ ခြောက်ဟန်ဒေါက်ကျေးရွာ၏
ရွာမှ ခရိုင် ချင်း ဆက်လမ်းပြုပြင်ခြင်း၊ ဩဘာနာသုံး သင်ချက်

နေ့စွဲ - ၉-၂-၂၀၁၆

နေရာ - စတုတ္ထကောဇိကတောင်

ခြောက်ဟန်ဒေါက်ကျေးရွာ၏ ဦးစားပေးလုပ်ငန်း ခွဲအတွက်အစဉ်အစား
ကိုကျေးရွာ ဘုန်းတော်ကြီးကျောင်း၊ ရေလှေတွင် ကျင်းပခဲ့ပါသည်။ ခြောက်ဟန်ဒေါက်
ကျေးရွာတွင် ကျေးရွာလူထုအစည်းအဝေးဖွဲ့ များ ပြုလုပ်ရန်အတွက်ရွာမှ ခရိုင်ချင်း၊
ဆက်လမ်း၊ ပြုပြင် ခြင်း၊ အခက်အခဲ များဖြင့် အကြောင်း မှာ ရန်ပုံငွေ မလုံလောက်ခြင်း
မိုးတွင်း အခါတွင် ဝဲကားလာရ ခက်ခဲခြင်း၊ လူနေမှုအဆင် မမြီမြစ်၊ အစိုးရမှတ်
ပုံမရှိခြင်း စသည်တို့ဖြစ်ပါသည်။ အမျိုးတရားများမှာ ဖွံ့ဖြိုးရေးနောက်
ကျခြင်း၊ အချိန်ကုန်လူပင် မရှိခြင်း၊ စီးပွားရေး ခိုင်ကျခြင်း စသည်တို့ဖြစ်သည်။

ရွာမှ ခရိုင် ချင်းဆက်လမ်းမကောင်း ခြင်း၊ ဩဘာနာဖြေရှင်း ရန် နည်းလမ်း၊
များမှာ ရန်ပုံငွေရှာဖွေ ခြင်း၊ ငှားနု ခရိုင်ကုသို ချိတ်ဆက်တောင်ဆိုခြင်း၊
စသည်ဖြေရှင်း နည်း များကြိုးပမ်းဖြေရှင်း ခိုင်ပါသည်။

ဦးဆောင်ဆွေးနွေးသူ - ဦးဝင်းနိုင်၊ ဒေါ်ဖြတ်စုမွန်
ပါဝင်ဆွေးနွေးသူ - ၈ (၂၀)၊ ၁၀ (၁၃)

ပြဿနာ ဖြေရှင်းမှု စက်ဝန်း

မြို့နယ် ဆက်သွယ်ရေး ကျေးရွာအုပ်စု ဟိုဒေါက် ကျေးရွာ ပါဝင်တန်းဒေါက် ရက်စွဲ .. ၉.၂.၂၀၁၆

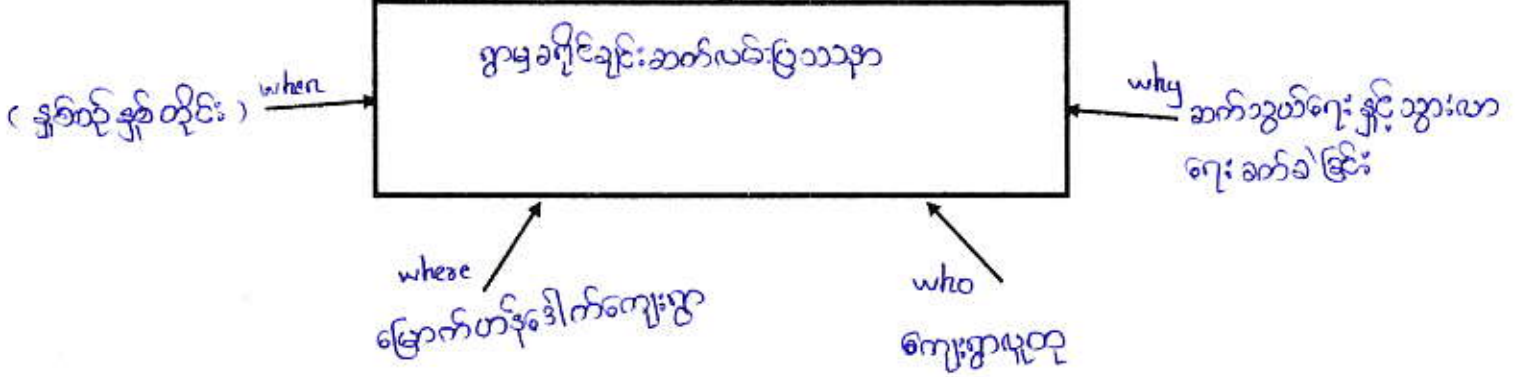
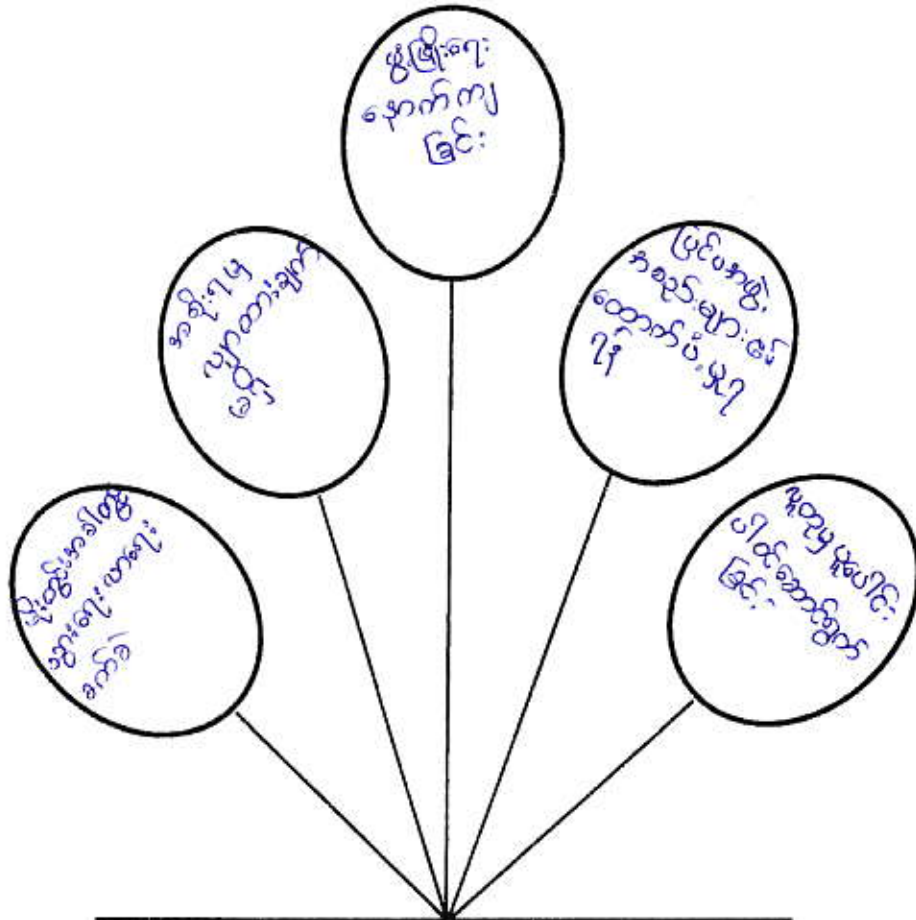

ပါဝင်ဆွေးနွေးသူ -

ကျား - ၂၀

မ - ၀၃

မှတ်တမ်းတင်သူ

ဦးအောင်မြင်

အကျွေးတိုင်းဒေသကြီး၊ စေတနာ့ထူထောင်ရေးအဖွဲ့၊ ဟန်ဒေါက်ဆိုင်ရာ၊ ခြောက်ဟန်ဒေါက်ကျေးရွာ၏
ရွာမှ ခရိုင် နှင်း ဆက်လမ်း၊ ပြုပြင်ခြင်း၊ ဗြိတိသျှန် ဖြေရှင်းမှုစက်ဝန်း၊ သုံးဝယ်ချက်

နေ့စွဲ - ၉. ၂. ၂၀၀၆
နေရာ - ဣလတ်ကောလိဘောတိုင်း

ခြောက်ဟန်ဒေါက်ကျေးရွာ၏ ရွာမှခရိုင် ချင်းဆက်လမ်း၊ ပြုပြင်ခြင်း၊ ဗြိတိသျှန်
ဒေသ၊ ဖြေရှင်းမှုစက်ဝန်း၊ သုံးဝယ်ချက်အစည်းအဝေး၊ ကိုရွာဦး၊ သန်းတော်ကြီး၊
ကျောင်းရှိရရင်တွင် ကျင်းပခဲ့ပါသည်။ ခြောက်ဟန်ဒေါက်ကျေးရွာတွင် ရွာမှခရိုင်
ချင်းဆက်လမ်းပြုပြင်ခြင်း၊ ဗြိတိသျှန်သစ်ကျေးရွာလူထုအားလုံး တစ်နှစ်ပတ်
လုံး အကျိုးဆက်များကို ခံစားရမည်ဖြစ်ပါသည်။ ရွာမှခရိုင် ချင်းဆက်လမ်းဖြေ
ရှင်းရမည့် နည်းလမ်းများမှာ - ကျေးရွာလူထုပူးပေါင်းပါဝင်ဆောင်ရွက်ခြင်း၊
ဦးဆောင်ကော်မတီများ ဖွဲ့စည်းထားရှိရန်၊ လုပ်ငန်းလည်ပတ်ထိန်းသိမ်းရေး
အစီအစဉ်ရေးဆွဲရန်၊ ရန်ပုံငွေရှာဖွေခြင်း စသည်တို့ဖြစ်သည်။ အခက်အခဲ
ဗြိတိသျှန်များကို ကျေးရွာလူထုအားလုံး ပါဝင်ဆောင်ရွက်ရမည်။

ဦးဆောင်ဆွေးနွေးသူ - ဦးဝင်းနိုင်၊ မြတ်ဗုဒ္ဓ၊
ပါဝင်ဆွေးနွေးသူ - ၈ (၂၀) ၊ ၆ (၀၃)

လုပ်ငန်းလိုအပ်ချက်များ ဖော်ထုတ်ခြင်း

ရက်စွဲ ၂၀၂၂.၀၃.၁၆

အမျိုးသား အဖွဲ့

- ၁။ ရွာမှ ချိုင့်ချင်း ဆက်လမ်းပြုပြင်
- ၂။ စုရပ်ဆောင် ဆောက်လုပ်ခြင်း
- ၃။ ဆိုလာ မီးလင်းရေ
- ၄။ ကျောင်း ခြံစည်းရိုး
- ၅။ စာကြည့်တိုက်
- ၆။ စာသင်ကျောင်း အိမ်သာ
- ၇။ ရွာတွင်းလမ်း
- ၈။ ကလေးကစားကွင်း
- ၉။ မူကြိုကျောင်း

အမျိုးသမီး အဖွဲ့

- ၁။ ရွာမှ ချိုင့်ချင်း ဆက်လမ်းပြုပြင်
- ၂။ ချောင်း ကူးတံတား
- ၃။ စုရပ်ဆောင်ဆောက်လုပ်ခြင်း
- ၄။ ဆိုလာ မီးလင်းရေ
- ၅။ ကျောင်း ခြံစည်းရိုး
- ၆။ စာကြည့်တိုက်
- ၇။ ရွာတွင်းလမ်း
- ၈။ မူကြိုကျောင်း
- ၉။

လုပ်ငန်းဦးစားပေးအလိုက် နှိုင်းယှဉ်ဇယား

ရက်စွဲ .. ၉. ၂. ၂၀. ၁၆.

	ရွာမှခရိုင် ချင်းဆက်လမ်း	ချောင်းကူး တံတား	ခု ရပ် ဆောင်	ဆိုလာ မီး	ကျောင်းခြံ စည်းရုံး	စာ ပြခင်း တိုက်	စာသင် ကျောင်း အိမ် စာ	ရွာ တွင်း လမ်း	ကလေး ကစား ကွင်း	မူကြိုကျောင်း	စီမံကိန်း
ရွာမှခရိုင် ဆက်လမ်း	၈	ရွာမှခရိုင် ဆက်လမ်း	ရွာမှ ခရိုင် ချင်း ဆက် လမ်း	ရွာမှခရိုင် ချင်းဆက် လမ်း	ရွာမှခရိုင် ဆက်လမ်း	ရွာမှ ခရိုင် ချင်းဆက် လမ်း	ရွာမှ ခရိုင် ချင်းဆက် လမ်း	ရွာမှ ခရိုင် ချင်းဆက် လမ်း	ရွာမှ ခရိုင် ချင်းဆက် လမ်း	ရွာမှ ခရိုင် ချင်းဆက် လမ်း	၁
ချောင်းကူး တံတား	၄		ချောင်း ကူး တံ တား	ချောင်း ကူး တံ တား	ချောင်းကူး တံတား	စာပြခင်း တိုက်	စာသင် ကျောင်း အိမ် စာ	ရွာ တွင်း လမ်း	ချောင်း ကူး တံတား	မူကြိုကျောင်း	၂
ခုရပ်ဆောင်	၇		ခုရပ် ဆောင်	ခုရပ် ဆောင်	ခုရပ်ဆောင်	ခုရပ် ဆောင်	ခုရပ် ဆောင်	ခုရပ် ဆောင်	ခုရပ် ဆောင်	ခုရပ်ဆောင်	၃
ဆိုလာမီး	၁				ကျောင်းခြံ စည်းရုံး	စာပြခင်း တိုက်	စာသင် ကျောင်း အိမ်စာ	ရွာတွင်း လမ်း	ဆို လာ မီး	မူကြိုကျောင်း	၄
ကျောင်းခြံ စည်းရုံး	၂					စာ ပြခင်း တိုက်	စာသင် ကျောင်း အိမ် စာ	ရွာ တွင်း လမ်း	ကျောင်း ခြံစည်း ရုံး	မူကြိုကျောင်း	၅
စာပြခင်းတိုက်	၄						စာပြခင်း တိုက်	ရွာတွင်း လမ်း	စာပြခင်း တိုက်	မူကြိုကျောင်း	၆
စာသင်ကျောင်း အိမ်စာ	၄							ရွာတွင်း လမ်း	စာသင် ကျောင်း အိမ်စာ	မူကြိုကျောင်း	၇
ရွာတွင်းလမ်း	၇								ရွာ တွင်း လမ်း	ရွာတွင်းလမ်း	၈
ကလေးကစား ကွင်း	၀									မူကြိုကျောင်း	၁၀
မူကြိုကျောင်း	၆										၉

မှတ်တမ်းတင်သူ

ဦးအောင်ကျော်

ကျေးရွာလူမှုရေး အဆောက်အဦးဆိုင်ရာ အခက်အခဲများအပေါ် ခန့်မှန်း ငွေကြေး တွက်ချက်မှုဇယား

ရက်စွဲ ၉...၂...၂၀၂၃...

စဉ်	ဦးစားပေး ဖြေရှင်း ရမည့် အခက်အခဲ	ဖြေရှင်းနည်း	လိုအပ်သော ဘဏ္ဍာငွေ ပမာဏ	ဆောင်ရွက်မည့် ကာလ	တာဝန်ခံမည့် အဖွဲ့	မှတ်ချက်
၁။	ရွာဒေသပြင်ချင်း ဆက်လမ်းဖြူခြင်း	ရွာမှ ဒေသပြင်ချင်း ဆက်လမ်းဖြူခြင်း	၄၈,၀၀၀,၀၀၀/-	၃လမှိုင် ၂၀၂၄	ပူတူဗဟိုပြုစီမံကိန်း	
၂။	ကျောင်း ကူတံတား	ကျောင်း ကူတံတားဆောက်လုပ်ခြင်း	၅,၀၀၀,၀၀၀/-	၂လမှိုင် ၂၀၂၇	"	
၃။	ခရိုင်ဆောင်	ခရိုင်ဆောင်ဖြူလုပ်ခြင်း	၅,၀၀၀,၀၀၀/-	၃လမှိုင် ၂၀၂၈	"	
၄။	ဆိလားမီးလင်းကျေး	ရပ်ရွာမီးလင်းကျေး	၆,၀၀၀,၀၀၀			
၅။	ကျောင်းခြံစိုက်ရေး	ကျောင်းခြံစိုက်ရေး	၅,၀၀၀,၀၀၀/-			
၆။	စာကြည့်တိုက်	ကျေးရွာစာကြည့်တိုက်ဖွဲ့စည်းရေး	၄,၀၀၀,၀၀၀/-			
၇။	စာပေကျောင်းအိမ်	စာပေကျောင်းအိမ်အခြေလုပ်ခြင်း	၂,၀၀၀,၀၀၀/-			
၈။	ရွာတွင်းလမ်း	ရွာတွင်းလမ်းဖြူလုပ်ခြင်း	၅,၀၀၀,၀၀၀/-			
၉။	စာပေကျောင်း	ကျေးရွာစာပေကျောင်းဖြူလုပ်ခြင်း	၂,၀၀၀,၀၀၀/-			
၁၀။	မူကြိုကျောင်း	မူကြိုကျောင်းဆောက်လုပ်ခြင်း	၃,၅၀၀,၀၀၀/-			

ပါဝင်ဆွေးနွေးသူ

ကျား - { ၂၀ }
မ - { ၁၃ }

မှတ်တမ်းတင်သူ

(Signature)

ကျေးရွာနှင့် အဖွဲ့အစည်းများ ရိုက်ဆက်မှုပြမြေပုံ

ရက်စွဲ . ဇူလိုင်လ ၂၀၁၆



မကွေးတိုင်းဒေသကြီး၊ စေတုတ္ထကုမ္ပဏီနယ်၊ ဟန်ဒေါက်အုပ်စု၊ မြောက်ဟန်ဒေါက်ကျေးရွာ၏
ဖွဲ့အစည်းဆိုင်ရာ ချိတ်ဆက်မှု သုံးသတ်ချက်

နေ့စွဲ - ၉. ၂. ၂၀၁၆
နေရာ - ရွာပတ်ဘက်ပိတောက်တွင်း

မကွေးတိုင်းဒေသကြီး၊ စေတုတ္ထကုမ္ပဏီနယ်၊ ဟန်ဒေါက်အုပ်စု၊ မြောက်ဟန်
ဒေါက်ကျေးရွာတွင်ရှိသော အဖွဲ့အစည်းများ မှာ အုပ်ချုပ်ရေးဂေါ်ပကအဖွဲ့၊
ဝဥပဒေရေးအဖွဲ့၊ စန္ဒြီက အဖွဲ့၊ ယူထုဗဟိုပြုစီမံကိန်း Save the
Children၊ မြို့နယ်အုပ်ချုပ်ရေး၊ ဖြေတင်ရေး၊ စာသင်တိုင်း ဖြစ်ပါသည်။
အဓိက ဖွဲ့ဖြိုးရေးလုပ်ငန်းကို လုပ်ဆောင်ပေးသော အဖွဲ့မှာ ကျေးရွာအုပ်ရေး
ယူထုဗဟိုပြုစီမံကိန်း၊ ရေကော်မတီ၊ ကျောင်းကော်မတီ၊ Save the
Children စသည့်တို့ ဖြစ်ပါသည်။ ကျန်အဖွဲ့အစည်းများ သည် လည်ကျေး
ရွာ ဖွဲ့ဖြိုးတိုးတက်ရေးအတွက် ပူးပေါင်းပါဝင်ဆောင်ရွက်ပေးကြသည်။ ကျေးရွာ
အတွင်းရှိ အဖွဲ့အစည်းများသည် ကျေးရွာဖွဲ့ဖြိုးတိုးတက်ရေးအတွက် ကျေးရွာယူ
ထု နှင့် ဗဟိုပြုစီမံကိန်းလုပ်ငန်း လုပ်ဆောင်ကြသည်။

ဦးဆောင်ဆွေးနွေးသူ - ဦးထွန်း၊ ဒေါ်မြတ်စုမ္မာ
ပါဝင်ဆွေးနွေးသူ - က - < ၂၀ >၊ မ - < ၁၃ >

ပပ်ကူအိမ် သုံးသပ်ခြင်း (Cobweb)

အမျိုးသမီး အဖွဲ့ / အမျိုးသား အဖွဲ့

ရက်စွဲ ၉.၂.၂၀၁၆

အလုပ်အကိုင်

အခွင့်အလမ်း

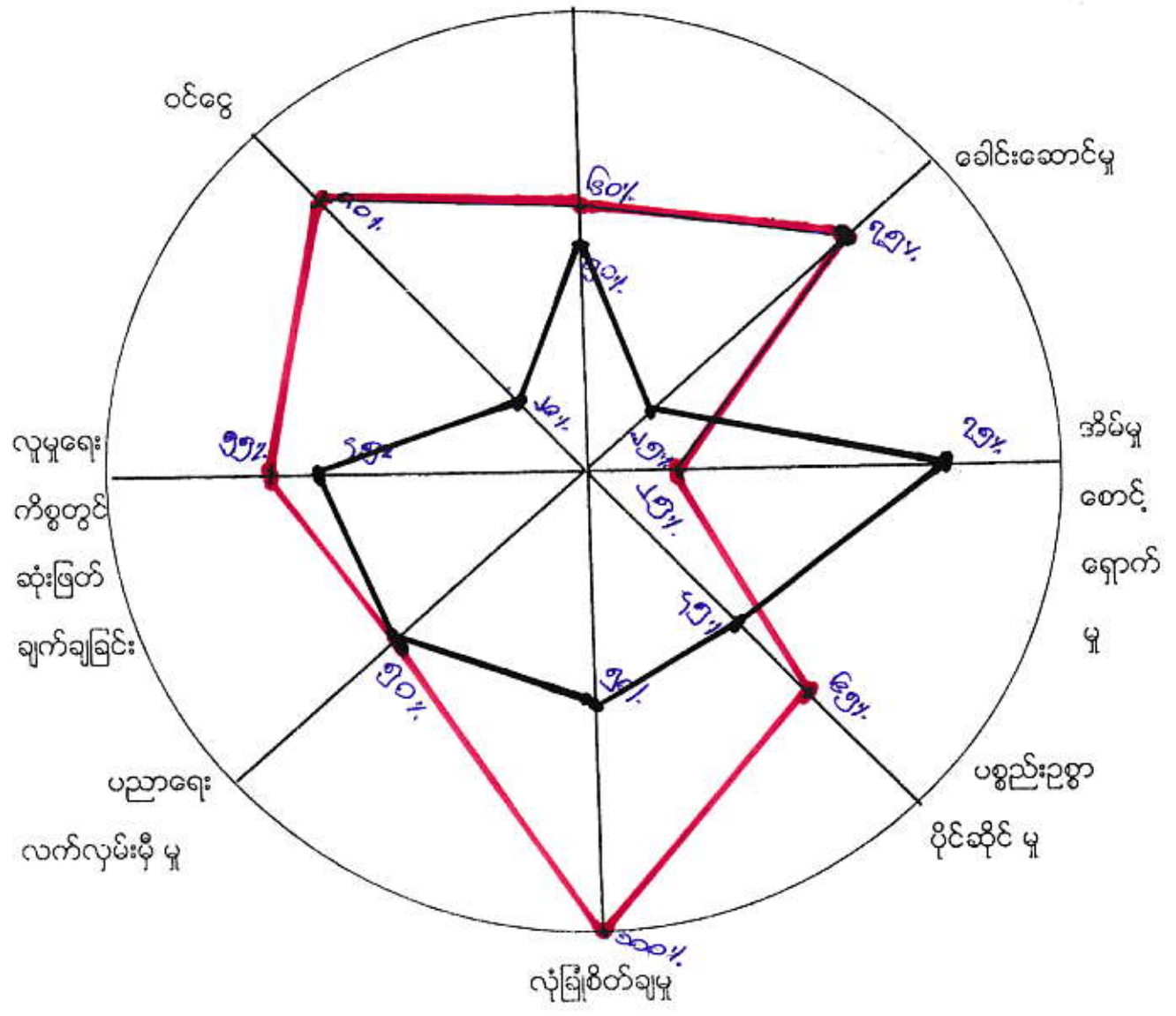

ကျေးတိုင်းဒေသကြီး၊ ဗေတုတ္တကုမ္ပဏီလီမိတက်၊ ဟန်ဒေါက်အုပ်စု၊ မြောက်ဟန်ဒေါက်ကျေးရွာ၏
ပင်းကူအိမ်သုံးသင်ချက်

နေ့စွဲ - ၉. ၂. ၂၀၁၆
နေရာ - ရှာလပင်တောင်ကျေးရွာ

မြောက်ဟန်ဒေါက်ကျေးရွာတွင် အမျိုးသား နှင့် အမျိုးသမီး များ၏
ပင်းကူအိမ်သုံးသင်ချက်များကို ခေါင်းစဉ် (၈) ခု ဖြင့် ဆွေးနွေးခံ၊ ပါဝင်သည်။ (၁) အလုပ်
အကိုင် အခွင့်အလမ်း ရရှိမှု၊ (၂) ခေါင်းဆောင် နိုင်မှု အခြေအနေ၊ (၃) အိမ်မှု ကိစ္စအောင်
ပွက်မှု (၄) ပစ္စည်းပစ္စာ ပိုင်ဆိုင်မှု၊ (၅) လုံခြုံစိတ်ချရမှု၊ (၆) ပညာသင်ကြား
ခွင့် ရရှိမှု (၇) လူမှုရေး ကိစ္စတွင် ဆုံးဖြတ်ချက်ချနိုင်မှု နှင့် (၈) ဝင်ငွေ ရရှိမှုတို့
ဖြစ်သည်။

၁) အလုပ်အကိုင်အခွင့်အလမ်း ရရှိမှု အခြေအနေ

မြောက်ဟန်ဒေါက်ကျေးရွာ၏ အမျိုးသား နှင့် အမျိုးသမီး များ အလုပ်အကိုင်
အခွင့်အလမ်း ရရှိမှု သုံးသင်ချက်တွင် အမျိုးသားများသည် ၉၆၀%၊ ဂျိုဖြိုး အမျိုးသမီး
များသည် ၉၅၀%၊ ဂျိုပါဝင်သည်။ အမျိုးသမီးများသည် အမျိုးသားများထက်
အလုပ်အကိုင်အခွင့်အလမ်း ရရှိမှုနည်းနေခြင်း မှာ ကျေးရွာတွင် ဤဘာလုပ်ငန်း
များသည် အမျိုးသားများဆောင်ရွက် နိုင်ဘာလုပ်ငန်း များ ဖြစ်ခြင်း၊ အမျိုး
သမီးများ လုပ်ကိုင်ဆောင်ရွက် နိုင်ဘာလုပ်ငန်း နည်းပါးခြင်း တို့ကြောင့်
ဖြစ်သည်။

၂) ခေါင်းဆောင် နိုင်မှု အခြေအနေ

မြောက်ဟန်ဒေါက်ကျေးရွာ၏ အမျိုးသား နှင့် အမျိုးသမီး များ ခေါင်း
ဆောင်နိုင်မှု အခြေအနေ သုံးသင်ချက်တွင် အမျိုးသား များသည် ၉၅%၊
ဂျိုဖြိုး၊ အမျိုးသမီး များသည် ၉၂%၊ ဂဘဂျီပါဝင်သည်။ အမျိုးသမီး များသည်
အမျိုးသားများထက် ခေါင်းဆောင်နိုင်မှု နည်းပါးခြင်း တို့ကြောင့် ဖြစ်သည်။

အမျိုးသမီးများသည် အိမ်မှုကိစ္စများ ဆောင်ရွက်ရာ၌ ရာသီဥတု၊ ရုပ်ရွာအချိုး ကိစ္စများ တွင် ပါဝင်ဆောင်ရွက်မှုနှုန်း - ဘေးဇာတ်၊ ဖြစ်သည်။

၆၃) အိမ်မှုကိစ္စဆောင်ရွက်မှု

ဇောက်ဟန်ဒေါက်ကျေးရွာ၏အမျိုးသားနှင့်အမျိုးသမီးများအိမ်မှုကိစ္စ ဆောင်ရွက်မှုသုံးသပ်ချက်တွင်အမျိုးသားများသည် ၂၅% ဖြစ်ပြီး၊ အမျိုးသမီးများ သည် ၁၀၀% ရာခိုင်နှုန်း ဖြစ်ပြီး၊ ၂၅% သည် အိမ်မှုကိစ္စလုပ်ငန်း များဖြစ်သော ထမင်း ပာသ်ချက်စသည်ကိစ္စများကို လုပ်ဆောင်ရွက်ကြသည်။ အမျိုးသား များသည် ဝင်ငွေရသောလုပ်ငန်း များကိုသာ လုပ်ကိုင်ဆောင်ရွက် သဖြင့် အိမ်မှုကိစ္စများကို မဆောင်ရွက်နိုင်ကြပါ။

၆၄) ဗဟိုဥက္ကဋ္ဌပိုင်ဆိုင်မှု

ဇောက်ဟန်ဒေါက်ကျေးရွာတွင် အမျိုးသား၊ အမျိုးသမီး၏ဗဟိုဥက္ကဋ္ဌ ပိုင်ဆိုင်မှု သုံးသပ်ချက်တွင်အမျိုးသား ၆၅%၊ အမျိုးသမီး ၄၅% ဖြစ်ပြီး၊ အမျိုးသမီး များသည် အိမ်တွင် ဂြိုဟ်ဗဟိုဥက္ကဋ္ဌများကို အမျိုးသားများနှင့် တူညီ ပိုင်ဆိုင်ကြီးမပြုဘဲ ဖြစ်သည်။

၆၅) ယုံကြည်စိတ်ချရမှု

ဇောက်ဟန်ဒေါက်ကျေးရွာ၏ အမျိုးသားနှင့်အမျိုးသမီးများ၏ ယုံကြည်စိတ်ချရမှု သုံးသပ်ချက်တွင် (၁၀၀%) ဖြစ်ပြီး၊ အမျိုးသမီးများသည် ၅၀% ဖြစ်သည်။ အမျိုးသမီး များသည် အိမ်တွင် ဂြိုဟ်ဗဟိုဥက္ကဋ္ဌများကို အမျိုးသားများနှင့် ၀

(၆) ပညာဘဝကြားခွင့်ရရှိမှု

ခြောက်တန်ဒေါက်ကျေးရွာ၏အမျိုးသားနှင့် အမျိုးသမီး များ၏ ပညာဘဝကြား ခွင့်ရရှိမှုသုံး သပ်ချက်တွင် အမျိုးသားများသည် ၂၅၀% ရှိပြီး၊ အမျိုးသမီး များသည် ၅၀% ရှိပါသည်။ ပာစာအခါတွင် အမျိုးသမီး များနှင့် အမျိုးသား များ တို့တူညီညာ ဘဝကြား သင်ကြားကြပါသည်။

(၇) လူမှုရေးကိစ္စများတွင် ဆုံးဖြတ်ချက်ချနိုင်မှု

ခြောက်တန်ဒေါက်ကျေးရွာ၏အမျိုးသားနှင့် အမျိုးသမီး များ လူမှုရေးကိစ္စများ တွင် ဆုံးဖြတ်ချက်ချနိုင်မှု သုံးသပ်ချက်တွင် အမျိုးသားများသည် ၅၅% ရှိပါသည်။ အမျိုးသမီးများ ၄၅% ရှိပါသည်။ အမျိုးသမီး များသည် လူမှုရေးကိစ္စများတွင် ဆုံးဖြတ်ချက်ချနိုင်မှု ရှာရန် နည်းပေါ့ရခြင်း မှာ ကျေးရွာရှိ အဖွဲ့အစည်း များတွင် အမျိုးသား များ ခေါင်းဆောင် ပါဝင်ခြင်း နှင့် အမျိုးသားများ၏ ဆုံးဖြတ်ချက်ဖြင့်သာ ဤ နှိုင်းဆောင်ရွက်သောကြောင့် ဖြစ်ပါသည်။

(၈) ထင်မြင်ရရှိမှု

ခြားဦးကျေးရွာ၏ အမျိုးသားနှင့် အမျိုးသမီး များ ထင်မြင်ရရှိမှုသုံးသပ်ချက်တွင် အမျိုးသားများသည် ၈၀% ရှိပြီး၊ အမျိုးသမီး များသည် ၂၅% ရှိပါသည်။ အမျိုးသမီး များသည် အမျိုးသားများထက် ထင်မြင်ရရှိမှု ရနိုင်မှု နည်းပေါ့ရခြင်း မှာ ကျေးရွာ တွင်းလှုပ်သားငှားရခြင်း ခြင်း၊ အမျိုးသမီး များလုပ်ကိုင်ဆောင်ရွက် ခြင်းသော လုပ်ငန်း ဌာနများ ခြင်း၊ အမျိုးသား၊ အမျိုးသမီး လုပ်အားခမတူညီ ခြင်းကြောင့် ဖြစ်သည်။ အနှစ်ချုပ် အလုပ်အကိုင်များပါခြင်း၊ အမျိုးသမီး များနေထိုင်ခွင့်ရလုပ်ငန်း များ နည်းပါခြင်း၊ အမျိုးသား၊ အမျိုးသမီး လုပ်အားခတန်းတူခရခြင်း။

ဦးဆောင် စေတနာ့အဖွဲ့ - ဦးဝင်းနိုင်၊ ဒေါ်ဖြိုးစန္ဒာလင်း

ပါဝင်စွမ်းဆောင်မှု - ၈ < ၂၀ >၊ ၁၀ < ၁၃ >

အမျိုးသား အမျိုးသမီး တစ်နေ့တာ အချိန် ဇယား

ရက်စွဲ .၉...၂...၂၀၁၆

အချိန်	အမျိုးသမီး တစ်နေ့တာ လုပ်ဆောင်ချက်
၁:၀၀	အိပ်စက်အနားယူချိန်
၂:၀၀	"
၃:၀၀	"
၄:၀၀	ကမ်းတင်းချက်
၅:၀၀	တမင်းစားရန် ဖြင့်ဆင်
၆:၀၀	ကောတီသို့အလုပ်သွားသည်
၇:၀၀	"
၈:၀၀	"
၉:၀၀	"
၁၀:၀၀	"
၁၁:၀၀	ဆင်းချက်၊ ဂျေချိုးသည်
၁၂:၀၀	တမင်းစားချိန်၊ ကော်စာကြွေး
၁၃:၀၀	အနာယူချိန်
၁၄:၀၀	"
၁၅:၀၀	ဂျေခပ်၊ ထင်းခွေသည်
၁၆:၀၀	ညနေစာချက်ဖြုတ်ရန် ဖြင့်ဆင်
၁၇:၀၀	ညနေစာထမင်းချက်သည်
၁၈:၀၀	ဂျေချိုးသည်
၁၉:၀၀	တမင်းစားရန် ဖြင့်/တမင်းစား
၂၀:၀၀	အနာယူချိန်
၂၁:၀၀	"
၂၂:၀၀	အိပ်စက်အနားယူချိန်
၂၃:၀၀	"
၂၄:၀၀	"

အချိန်	အမျိုးသား တစ်နေ့တာ လုပ်ဆောင်ချက်
၁:၀၀	အိပ်စက်အနားယူချိန်
၂:၀၀	"
၃:၀၀	"
၄:၀၀	"
၅:၀၀	တမင်းစား၊ အလုပ်သွားသည်
၆:၀၀	ကောတီသို့အလုပ်သွားသည်
၇:၀၀	"
၈:၀၀	"
၉:၀၀	"
၁၀:၀၀	"
၁၁:၀၀	အလုပ်ပြန် ဂျေချိုး
၁၂:၀၀	တမင်းစား ချိန်
၁၃:၀၀	အနာယူသည်
၁၄:၀၀	"
၁၅:၀၀	"
၁၆:၀၀	"
၁၇:၀၀	အနာယူချိန်၊ ဂျေချိုး
၁၈:၀၀	တမင်းစား ချိန်
၁၉:၀၀	အနာယူချိန်
၂၀:၀၀	မွီဒီယိုကြည်ချိန်
၂၁:၀၀	"
၂၂:၀၀	အိပ်စက်အနားယူချိန်
၂၃:၀၀	"
၂၄:၀၀	"

မှတ်တမ်းတင်သူ

ဦးညွှန်မြင့်

မကွေးတိုင်းဒေသကြီး၊ အထူးအမှုကြမ်းပြင်၊ ဟန်ဒေါက်အုပ်စု၊ မြောက်ဟန်ဒေါက်ကျေးရွာ၏
အမျိုးသား၊ အမျိုးသမီး၊ တနေ့တာအလုပ်ချိန်၊ ရဟာ၊ သုံး သပ်ချက်

နေ့စွဲ - ၉. ၂. ၂၀၁၆
နေရာ - ရွာလယ်စကားလိတော့ကွင်း

မြောက်ဟန်ဒေါက်ကျေးရွာ၏ အမျိုးသား၊ သွင်းအမျိုးသမီးများ၏ တစ်နေ့တာအလုပ်ချိန်
ရဟာ၊ သုံးသပ်ခြင်းအရပ်အဝေးကို ကျေးရွာ ဘုန်းဝောက်ကြီးကျောင်း၊ ရလှ်တွင် ကျင်းပခဲ့ပါသည်။
မြောက်ဟန်ဒေါက်ကျေးရွာ၏ အမျိုးသမီး များသည် မနက် ၆ ဘာချိတွင် အိပ်ဟာထပြီး တမင်း
ချက်ကြသည်။ မနက် ၅ ဘာချိတွင် နံနက်စာ တမင်းစားပြီး လှ်လှ် နှင့် သို့ သွားကြသည်။
မနက် ၆ ဘာချိ ခန့်တွင် အလုပ်မှ ပြန်လာကာ တမင်းချက်ပြုတ်ပါသည်။ နေလည် ၁ ဘာချိ
တွင် လှ်လှ် နှင့် ပြန်ဝင်ပါသည်။ ညနေ ၅ ဘာချိ အလုပ် သိမ်းပြီး ပြန်လာရာတွင် ညစာ
အတွက် ချက်ပြုတ်ပါသည်။ ည ၇ ဘာချိ ညစာစားပြီး အနားယူ၍ အိပ်စက်ပါသည်။
ထို့ကြောင့် မြောက်ဟန်ဒေါက်ကျေးရွာ၏ အမျိုးသမီး များ၏ တစ်နေ့တာအလုပ်ချိန်သည်
၁၂ ဘာချိ ပြီးပါသည်။

မြောက်ဟန်ဒေါက်ကျေးရွာရှိ အမျိုးသားများသည် မနက် ၆ ဘာချိတွင်
အိပ်ဟာထပြီး နံနက်စာ စားဝောက်ကြပါသည်။ မနက် ၅ ဘာချိမှ ၆ ဘာချိထိ လှ်လှ်
လှ်လှ် တမင်းစားနားကြပါသည်။ နေလည် ၂ ဘာချိတွင် လှ်လှ်စက်စက် ညနေ ၅ ဘာချိတွင်
လှ်လှ် ပြန်သိမ်းပါသည်။ အလုပ် မပြန်ကာ စော့ပြီး တမင်းစားပြီး အနားယူအိပ်စက် ကြ
ပါသည်။ အမျိုးသားများ၏ တစ်နေ့တာအလုပ်ချိန်သည် ၉ ဘာချိ ပြီးပါသည်။

အမျိုးသမီး များသည် အမျိုးသား များထက် တစ်နေ့တာအလုပ်ချိန် သည် ၃ ဘာချိ
ပို၍ လှ်လှ် များစေထင်ပွက်လှ် ကိုင်နေရာကြောင့် တွေ့ရှိပါသည်။

ဦးဆောင်ဆွေးနွေးသူ -
ပါထံဆွေးနွေးသူ - mCJo > မ (သု >

ကျေးရွာ၏ အနာဂတ် ပုံရိပ် အိပ်မက်ပြ မြေပုံ ရေးဆွဲခြင်း

မြို့နယ် အကျဉ်းချုပ်... ကျေးရွာအုပ်စု ယခုရှိကြ ကျေးရွာ ခြေကန်ယခုရှိကြ ရက်စွဲ ... ၉.၂.၂၀၁၆

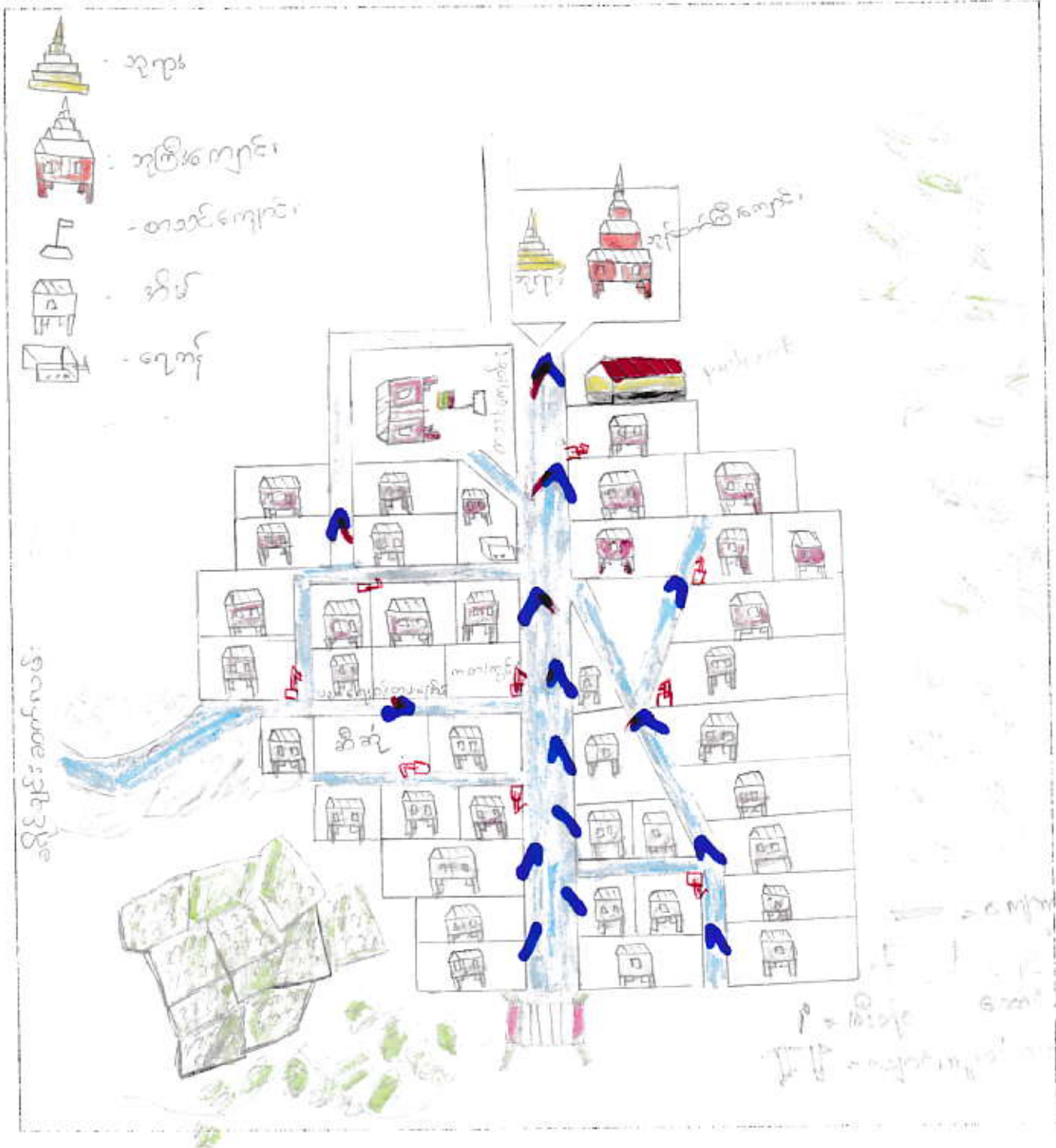

ပါဝင်ဆွေးနွေးသူ -

ကျား - ၂၀

မ - ၁၇

မှတ်တမ်းတင်သူ

ဦးညွှန်

ကျေးတိုင်းဒေသကြီး၊ စေတုတ္တကု မြို့နယ်၊ ဟန်ဒေါက်အုပ်စု၊ မြောက် ဟန်ဒေါက်ကျေးရွာ၏
စီမံခန့်ခွဲမှုအဖွဲ့ဝင်များထံသို့

နေ့စွဲ - ၉-၂-၂၀၁၆

နေရာ - ရွာလယ်စကေးစကေးကွင်း၊

မြောက်ဟန်ဒေါက်ကျေးရွာ၏ နောင် ၂၀၁၁အတွင်းကျေးရွာ ဖွံ့ဖြိုးတိုးတက်မှု
အစီအစဉ် အစဉ်၊ ဆင်းစိတ်ကူး၊ အား၊ အောက်ပါအတိုင်းတွေ့ရှိပါသည်။

ကျေးရွာ၏ သာဓက၊ နာရေး၊ ပျော်ပွဲ၊ ခွင့်ပွဲ၊ ပြုလုပ်ရန်၊ ကျေးရွာအစည်းအဝေးပွဲ
များ ပြုလုပ်ရန် နေရာမပြီ ခြင်းအတွက်ကျေးရွာအဖွဲ့အစည်းအဖွဲ့ဝင်များ
အဖွဲ့ဝင်များ ပညာရေး၊ လာရန် နေရာမပြီသည်အတွက် မူကြိုကျောင်း

ဆောက်လုပ်ခြင်း

ကျေးရွာတွင် လျှပ်စစ်ဓါတ်မပြီဖြစ်၊ တက်ဖို့ ဖွံ့ဖြိုးမှုနောက်ကျသဖြင့် EPC နှင့်
ချိတ်ဆက်၍ ကျေးရွာ လျှပ်စစ် ဓါတ်ရရှိစေရန် ဆောင်ရွက်ခြင်း၊

ကျေးရွာလူထုများ ကျန်မာရေးအတွက်အရေးပေါ်ကုသမှု များလို့အားလျှင်
ဆေးရုံဆေးခန်းခွဲများရောက်ရှိရန်အတွက် သာဓက၊ နာရေးကွယ်စဉ်ကုသမှု၊ လူနာတင်ထားထား
ရှိခြင်း။

ကျေးရွာတွင် အလုပ်အကိုင်အခွင့်အလမ်း များပေါ်ပေါက်စေရန် အသက်မွေးဝမ်း
ကျောင်း၊ သင်တန်းများ ဖွဲ့စည်းပေးခြင်း၊ ရေးလုပ်ရေးနှင့် မွေးမြူရေးသင်တန်းများ
ပြုလုပ်ရန် ကျေးရွာလူထုမှ သက်ဆိုင်ရာဌာနများ ဖြင့် ချိတ်ဆက်ဆောင်ရွက်ခြင်း။

ဤသို့ကျေးရွာတွင် ကျန်မာရေး၊ နာရေး၊ စီးပွားရေး၊ လူမှုရေး၊ ယဇ်ပန်ဆက်
အဖွဲ့များနှင့် လူနေမှုအခြေအနေ များ ဖွံ့ဖြိုးတိုးတက်သောကျေးရွာတစ်ရွာ ဖြစ်
လာမည် ဟု မျှော်လင့် ပြပါသည်။

ဦးစောင့်ဆွေးနွေးသူ - ဦးစောင့်၊ ဒေါ်မြတ်စွာ
ပါဝင်ဆွေးနွေးသူ - က (၂၀)၊ မ (၂၃)

လူထုဗဟိုပြုစီမံကိန်းမှ လူထုပူးပေါင်းပါဝင်သောနည်းဖြင့် ဒုတိယနှစ်စီမံကိန်း မိတ်ဆက်အစည်းအဝေး

(၂၀၁၆) ခုနှစ်

ကျေးရွာအုပ်စုအမည် - ဟန်ဒေါက် ကျေးရွာအမည် - မြောက်ဟန်ဒေါက် ရက်စွဲ ၉.....၂.....၂၀၁၆

၁။ ကျေးရွာသမိုင်းကြောင်း

ဟန်ဒေါက်ကျေးရွာကို တည်ထောင်ခဲ့သူများသည် မင်းတောင်မြို့နယ် သက်သာတော
ချင်းလူမျိုးများဖြစ်သည်။ ၎င်းတို့သည် မြေပြန့်ဒေသဖြစ်သောစလင်းမြို့နယ် 'စိုဂျီ'
ဒေသသို့ ရွှေ့ပြောင်းနေထိုင်ရာမှ ၎င်းတို့နေရင်းဒေသဖြစ်သော 'မင်းတောင်'
ဒေါ် ဂုချင်ဂိုးမတောင်ကမ်းကြီး တို့မှ မြင်ရသောကြောင့် မနေနိုင်ကြပဲ ပြန်လည်
ပြောင်းရွှေ့လာရာမှ ပာချရွာနေရာသို့ ရောက်ရှိပါသဖြင့် ၎င်းတို့နေရာနှင့်နီးဟာ ဖြီး
နေထိုင်ပြီးဖြစ်၍ လှုံ့ဆောင်ကာရပ်နားပြီး ကျေးရွာငှာ ဝေးကွာ ခွဲကာ တည်ထောင်
နေထိုင်ခဲ့ကြသည်။ လှုံ့ဆောင်၍ ရွာတည်ခဲ့သဖြင့် 'လှုံ့ဆောင်ရွာ' ဟုခေါ်ဆိုရာမှ
'လှုံ့' ဟူသော အဓိပ္ပာယ်မှာ "ဂုချင်ခြင်း" "ဂုချစ်ခြင်း" "သက်ပုတ်ခြင်း" အဓိပ္ပာယ်ကို
ဆောင်သဖြင့် 'ဟန်' ဟူသော ကာရန်တူစကားပုံကို ပြောင်းလဲကာ 'ဟန်ဒေါက်'
ဟုခေါ်ဆိုသမုတ်ခဲ့ကြသည်။

၁၉၆၉ ခုနှစ်တွင် အလံဒီသူပုန်များမှ ကျေးရွာအား အမျိုးမျိုး နှိမ်
စက်မှုဒဏ်ကို မခံနိုင်၍ အလံဒီသူပုန်များထံမှ ဖတ်နတ်များ ဖယ်ယူကာ အလံဒီ
သူပုန်များအား ဂုချင်ရွာ ခုခံတော်ပျန်ခဲ့ကြသည်။ ထိုသို့ သူပုန်များထံမှ ဖတ်
နတ်များ ဖယ်ယူစုတ်တိုင်း ဆောင်ပါစင်ခဲ့သူ ရွာသူကြီး ဦးအောင်ဖြိုးမှာ ယခုထက်
တိတိ သက်ရှိထင်ရှား တျန်းမာစွာဖြင့် မြောက်ဟန်ဒေါက်ကျေးရွာတွင် နေ
ထိုင်ပျက်ရှိသည်။

မှတ်တမ်းတင်သူ
အမည် - ဦးဇော်ဖြင့်

ကျေးရွာ၏ သဘာဝသယံဇာတ အရင်းအမြစ်နှင့် လူမှုရေးပြုပြင်ပုံ ရေးဆွဲခြင်း

မြို့နယ် စေတနာ့အဖွဲ့..... ကျေးရွာအုပ်စု ယာဉ်ဆိတ်, ကျေးရွာမြောက်ယာဉ်ဆိတ် ရက်စွဲ ..၉...၂...၂၀၁၆

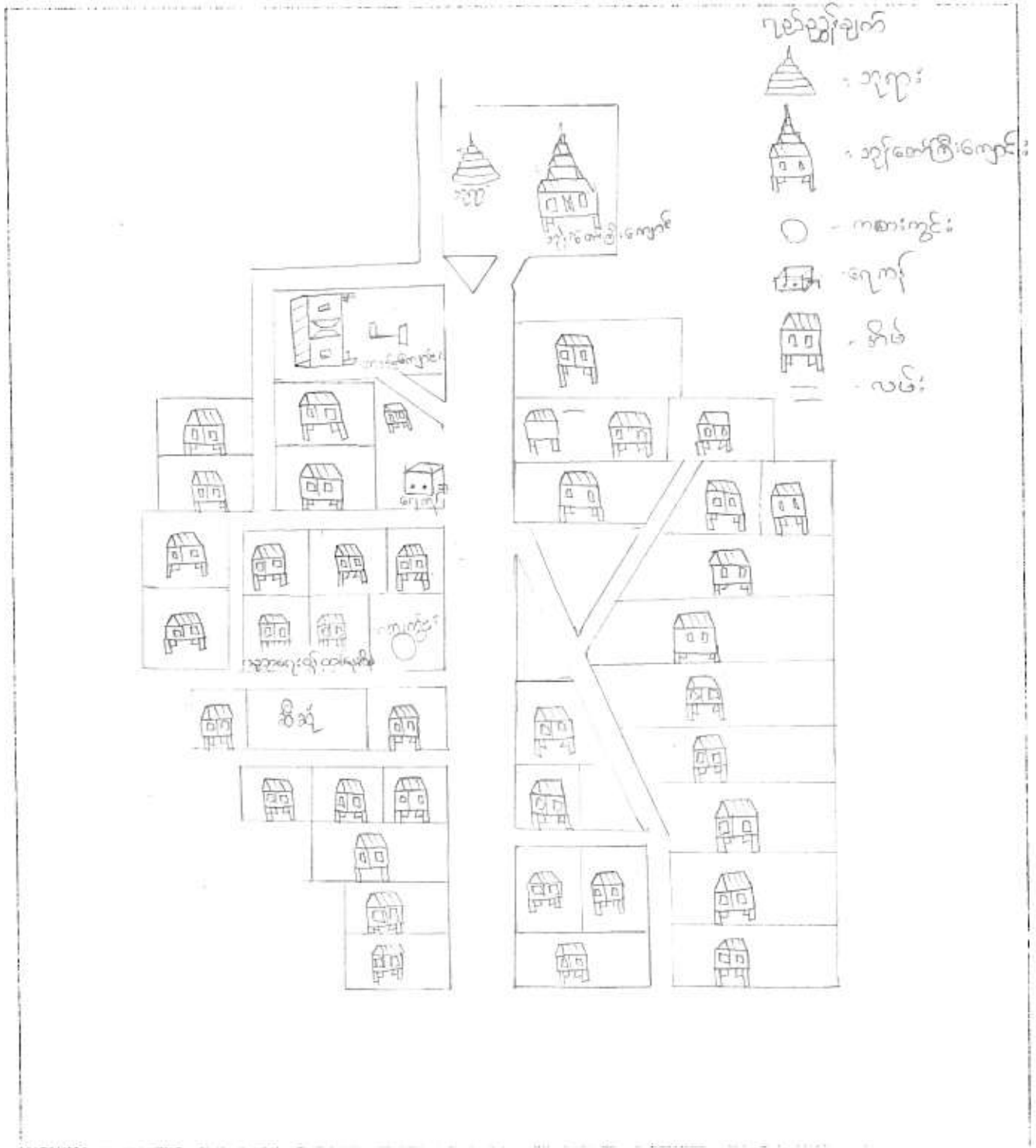

ပါဝင်ဆွေးနွေးသူ -

ကျား - { ၂၀ }

မ - { ၁၀ }

မှတ်တမ်းတင်သူ

ဦးညွှန်ညွှန်

မကွေးတိုင်းဒေသကြီး၊ ဆေတုတ္တကု ဖြိုနှုတ်၊ ဟန်ဒေါက်အုပ်စု၊ ခြောက်ဟန်ဒေါက်ကျေးရွာ၏
အရင်းအမြစ်နှင့် လူမှုရေး ဖြစ်ထွေးမှု သုံးသတ်ချက်

နေ့စွဲ - ၉.၂.၂၀၁၆

နေရာ - ဂွာလယ်တောင်အောက်ကျေးရွာ

ခြောက်ဟန်ဒေါက်ရွာသည် ဆေတုတ္တကု ဖြိုနှုတ်အရေအတွက်တက်
တွင်တည်ရှိပြီး ၂၅၅ နှစ်ခန့်အတွက်တွင်တည်ရှိပါသည်။ ခြောက်ဟန်ဒေါက်
ကျေးရွာတွင် အခြေခံလူမှုစီးပွားအဆောက်အအုံအနေဖြင့် မူလတန်းကျောင်း၊
မူလကျန်းမာရေးဆေးခန်း၊ စက်ရေတွင်း၊ ရေကန် စသည်တို့ ရှိပါသည်။ ဘုရားတော်
ကြီးကျောင်း၊ စန္ဒာရုံ စသည်အဆောက်အအုံများလည်း ရှိပါသည်။ ကျေးရွာဖွံ့ဖြိုး
ရေးအတွက် ပြုပြင်ခြင်းနှင့်အသစ်တည်ဆောက်ရန်လိုအပ်သည့် ငွေ၊ ချေးငွေ
လျှပ်စစ်ဖွံ့ဖြိုးရေး၊ ဝေဟန်သုံးစရံရရှိရေး၊ အစဉ်အဆက် ခန့်မ ကျေးရွာ
တွင်းလမ်းပြုပြင်ခြင်း စာသင်ကျောင်း ဖွဲ့စည်းပေးခြင်း၊ လမ်းပြုပြင်ခြင်း၊ စာသင်တိုက်
ကျေးရွာ၏ အဓိကအသက်မွေးဝမ်းကျောင်းမှာ တောင်ပတန်ပျိုးခြင်းနှင့်
ကျပ်နိုးအလုပ်များကို လုပ်ကိုင်ရှာဖွေစားဝေတက်ကြပါသည်။

ဦးဆောင်ဆွေးနွေးသူ - ဦးစင်နိုင် ခေါ်မြတ်စုဗို

ပါဝင်ဆွေးနွေးသူ - ၈ < ၂၀ > ၊ ၆ < ၁၃ >

ကျေးရွာဖွံ့ဖြိုးရေး အထောက်အကူပြုကော်မတီ ဖွဲ့စည်းပုံ

ကျေးရွာစီ/ထောက် ၃ ဣဒ
 ၁။ ဦးကျော်ကျော်
 ၂။ ဒေါ်အေး

ဝယ်ယူရေးဆောင်ကော်မတီ
 ခေါင်းဆောင် - ဦးစံပြိုင်
 မှတ်တမ်းထိမ်း - ဦးကျော်မင်းထွန်း
 အဖွဲ့ဝင် - ဒေါ်စာ၊
 - ဒေါ်စာ

စောင့်ကြည့်ကြီးကြပ်ရေးဆောင်ကော်မတီ
 ၁။ ဦးဝင်းမောင်
 ၂။ ဒေါ်မြင့်မြင့်
 ၃။ ဒေါ်စန်းစန်းစန်းစန်းစန်းစန်း

လည်ပတ်ထိန်းသိမ်းရေးဆောင်ကော်မတီ
 ၁။ ဒေါ်စန်းစန်းစန်း
 ၂။ ဒေါ်အေး
 ၃။ ဦးကျော်မင်း

ကျေးရွာစောစောနာဝန်တမ်း
 ၁။ ဒေါ်အေးစန်းစန်း
 ၂။ ဒေါ်အေးလင်း

ကျေးရွာဘဏ္ဍာရေးစာရေး
 ၁။ ဦးမြင့်မောင်

အကြံပြုဖြေရှင်းရေးကော်မတီ
 ၁။ ဒေါ်ခင်စန်းစန်း
 ၂။ ဦးကျော်မင်း

ကျေးရွာအုပ်စု ဖွံ့ဖြိုးရေး အေးအထကပြုလုပ်ရေး ဖွဲ့စည်းပုံ

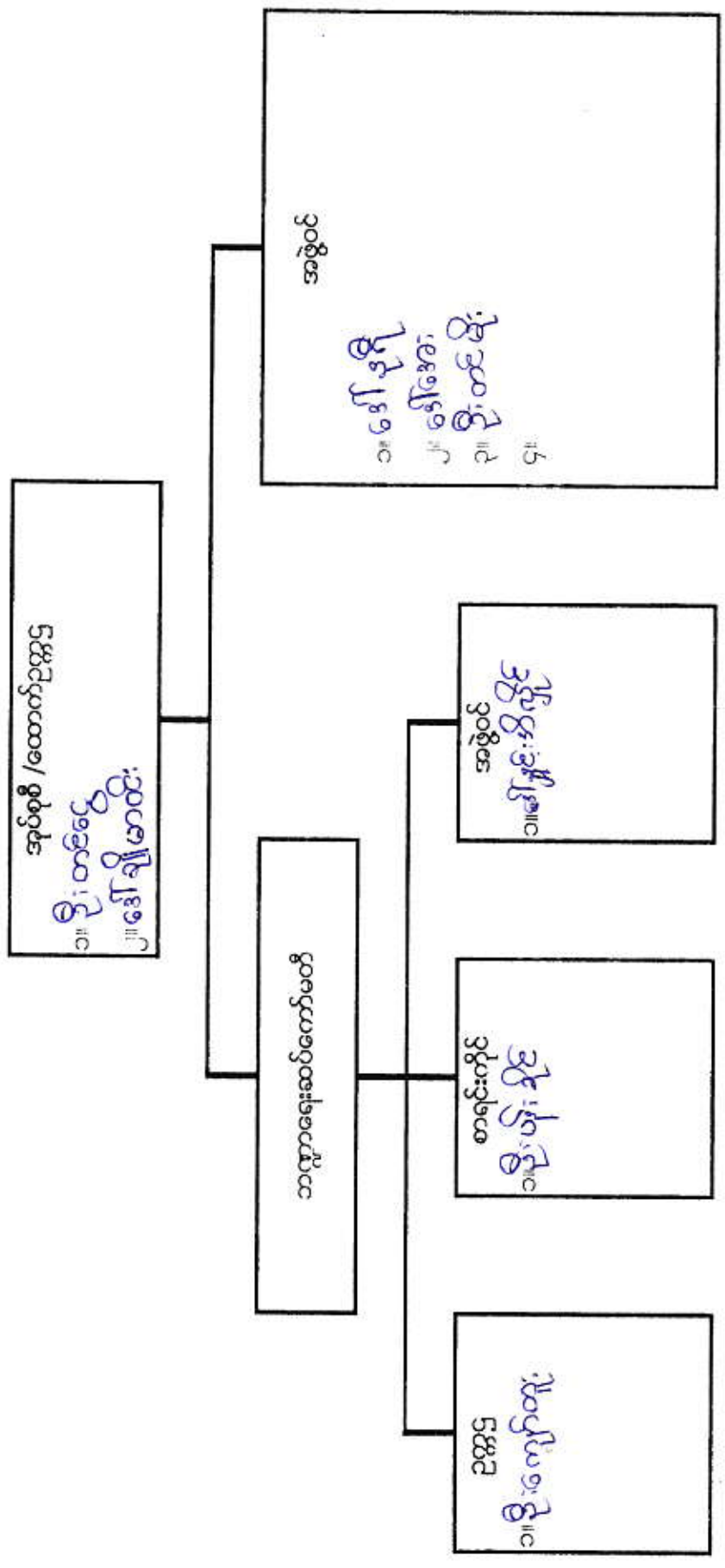

ပုံစံ ၈-၃ ကျေးရွာဖွံ့ဖြိုးရေး ဦးစားပေးအစီအစဉ် (Form PC 3)

လမ်းညွှန် ချက်/အဆင့်(၃)ကျေးရွာဖွံ့ဖြိုးရေးမဟုတ်ဘဲ အစီအစဉ်အား ပြီးဆုံးသောအခါ ကျေးရွာစီမံကိန်း အထောက်အကူပြုကော်မတီသည် လူထုစည်းရုံးရေးများအကူအညီဖြင့် ဤပုံစံကိုပြည့်စုံအောင် ဖြည့်သွင်းရမည်။ အားလုံးသောအခက်အခဲအတားအဆီးများ၊ ဖွံ့ဖြိုးမှုဦးစားပေးအစီအစဉ်များလူထုဗဟိုပြုစီမံကိန်း၏ ရန်ပုံငွေအရင်းအမြစ်နှင့် မသက်ဆိုင်သည့် လုပ်ငန်းများအားလုံးကိုဖော်ပြရမည်။

လူထုစည်းရုံးရေးများ/ဝန်ထမ်း အမည် ဦးဆွန်၊ ဂျွန်၊ ဂေါ်ဖရက်၊ ချန်

နေ့စွဲ ၉.၂.၂၀၁၆ စက်ဝန်းအား အမှတ်ခြစ်ပါ (✓) □ စက်ဝန်း(၁) □ စက်ဝန်း(၂) □ စက်ဝန်း(၃) □ စက်ဝန်း(၄)

ပြည်နယ်/တိုင်း မကွေး ပြည်နယ်၊ ကျေးရွာအုပ်စု ဟင်္သာတမြို့၊ ကျေးရွာ ခြောက်မာရ်ရွာ

က. အခက်အခဲအတားအဆီးများအားဆွေးနွေးခြင်း - ယခုလက်ရှိအခြေအနေတွင်ဤကျေးရွာဖွံ့ဖြိုးတိုးတက်ရေးအတွက် အဓိကအခက်အခဲအတားအဆီးများသည် မည်သည့်အခြေအနေတွင်ရှိသည်ကို(အမျိုးသား/သမီး အနည်းဆုံးအခက်အခဲ ၅ ခုစီဖော်ပြပါ)

အမျိုးသား အဖွဲ့မှတင်ပြသောအခက်အခဲအတားအဆီးများ		အမျိုးသမီး အဖွဲ့မှတင်ပြသောအခက်အခဲအတားအဆီးများ	
၁	အားလျာစား၊ အိုင်၊ ဆက်သွယ်ရေး၊ မီးရောင်	၁	အားလျာစား၊ အိုင်၊ ဆက်သွယ်ရေး၊ မီးရောင်
၂	ရေအိုင်၊ အဝေး၊ မြေယာမပြည့်စုံ၊ ရေကန်အလုံအခြေမခံနိုင်	၂	ကျွန်းမာရ်ရွာ၊ ဖွံ့ဖြိုးမှု၊ လမ်းပန်းဖွံ့ဖြိုးမှု
၃	မိုးရွာကြွေ ကလေးများ၊ စာပို့ရန်၊ အားလျာစား	၃	ကျေးရွာအုပ်စု၊ ပညာရေးအခြေအနေ၊ မြေယာမပြည့်စုံ
၄	ကျွန်းမာရ်ရွာ၊ လမ်းပန်းဖွံ့ဖြိုးမှု၊ အိုင်၊ အားလျာစား	၄	မိုးရွာစား၊ မြေယာမပြည့်စုံ၊ အိုင်၊ အားလျာစား
၅	ပညာရေးအခြေအနေ၊ အားလျာစား၊ မြေယာမပြည့်စုံ	၅	မိုးရွာစား၊ ကလေးများ၊ စာပို့ရန်၊ အားလျာစား

ခ. မျှော်မှန်းခြင်း- ဤကျေးရွာဖွံ့ဖြိုးတိုးတက်ရေးအတွက်နောင်လာမည့် (၅)နှစ်အားရည်ရွယ်၍ဆောင်ရွက်ရန်အတွက် မည်သည့်အရာများသည်အဓိကမျှော်မှန်းချက်ဖြစ်သည်။

အမျိုးသားအဖွဲ့မှတင်ပြသောမျှော်မှန်းချက်များ		အမျိုးသမီးအဖွဲ့မှတင်ပြသောမျှော်မှန်းချက်များ	
၁	အားလျာစား၊ အိုင်၊ ဆက်သွယ်ရေး၊ မီးရောင်	၁	အားလျာစား၊ အိုင်၊ ဆက်သွယ်ရေး၊ မီးရောင်
၂	ရေအိုင်၊ အဝေး၊ မြေယာမပြည့်စုံ၊ ရေကန်အလုံအခြေမခံနိုင်	၂	ပညာရေးအခြေအနေ၊ အားလျာစား၊ မြေယာမပြည့်စုံ
၃	ကျွန်းမာရ်ရွာ၊ လမ်းပန်းဖွံ့ဖြိုးမှု၊ အိုင်၊ အားလျာစား	၃	မိုးရွာစား၊ မြေယာမပြည့်စုံ၊ အိုင်၊ အားလျာစား
၄	ကျွန်းမာရ်ရွာ၊ လမ်းပန်းဖွံ့ဖြိုးမှု၊ အိုင်၊ အားလျာစား	၄	အားလျာစား၊ မြေယာမပြည့်စုံ၊ အိုင်၊ အားလျာစား
၅	ပညာရေးအခြေအနေ၊ အားလျာစား၊ မြေယာမပြည့်စုံ	၅	ပညာရေးအခြေအနေ၊ အားလျာစား၊ မြေယာမပြည့်စုံ

ဂ. ဤကျေးရွာ၏ လာမည့်(၃)နှစ်အတွက် ဦးစားပေး ဖွံ့ဖြိုးတိုးတက်မှု လုပ်ငန်း အစီအစဉ်များအားဖော်ပြပါ။ (လူထုဗဟိုပြုစီမံကိန်း ရန်ပုံငွေအတွက် အဆိုပြုသော အစီအစဉ်များကိုဦးစားပေး အဆင့်အလိုက်ဖော်ပြပြီး ကျန် လူထုဗဟိုပြု စီမံကိန်း ရန်ပုံငွေအရင်းအမြစ်နှင့် မပတ်သက်သည့်အစီအစဉ်များလည်းဖော်ပြရန်ဖြစ်သည်)

ကျေးရွာအတွက်ဦးစားပေးဖွံ့ဖြိုးတိုးတက်မှု လုပ်ငန်းစဉ်များ	အဆိုပြုသူ (အမျိုးသားများ/ အမျိုးသမီးများ/ အမျိုးသား+အမျိုးသမီး)	လူထုဗဟိုပြုစီမံကိန်းအတွက်အဆိုပြုသည့် (ဦးစားပေးအဆင့်အလိုက်ဖော်ပြပါ)	ခန့်မှန်း ကုန်ကျစရိတ်	အကျိုးခံစားခွင့်ရှိသူ ခန့်မှန်းအရေအတွက်
ရွာဖွံ့ဖြိုးရေးအဖွဲ့အစည်းဖွဲ့စည်းခြင်း	၈ + ၈	၁	၄,၈၀,၀၀၀ ကျော်	၇၆၀
ကျွန်းမာရ်ရွာ	၈	၇	၅,၀၀၀,၀၀၀ ကျော်	၁၂၉

၃	စုဂရစ်ဆောင်ဆောင်ပျော်ရွှင်ခြင်း	m+၁	၃	၅၅၀၀၀၀၀	၁၂၉
၄	ဆိုလာဖီ.လင်း.ဂျေး	m+၁	၂	၆၀၀၀၀၀၀	၁၂၉
၅	ကျေးဇူးဖြူချစ်.ဂျီ	m+၁	၈	၅၀၀၀၀၀၀	၈၀
၆	စာကြည့်စာရင်း	m+၁	၆	၄၀၀၀၀၀၀	၂၂၉

ဥက္ကဋ္ဌ၊ ကျေးရွာစီမံကိန်းအထောက်အကူပြုကော်မတီမှအတည်ပြုသည်။

အမည် ဦးကျော်စွာ လက်မှတ်  ခန့်မှန်း ၂.၂.၂၀၁၆
 ဒေါ်အေး ဒွေး

))

၇	စာဝင်ကျောင်းအိမ်ရာ	m	၅	၂၀၀၀၀၀၀	၈၀ ဦး
၈	ရွာတွင်းလမ်း	m+၁	၂	၅၀၀၀၀၀၀	၁၂၉ ဦး
၉	ကလေးကစားကွင်း	m	၁၀	၂၀၀၀၀၀၀	၈၀ ဦး
၁၀	မူကြိုကျောင်း	m+၁	၄	၃၅၀၀၀၀၀	၃၀ ဦး

))

ပုံစံ PC-၄ ကျေးရွာအုပ်စုစီမံကိန်းလုပ်ငန်းခွဲရွေးချယ်ခြင်းပုံစံ

လမ်းညွှန်ချက်။ ကျေးရွာအုပ်စုစီမံချက်ရေးဆွဲသည့်အစည်းအဝေးတွင် ဤပုံစံအားလူထုစည်းရုံးရေးမှူး / လက်ထောက်နည်းပညာမှူးတို့၏ အကူအညီဖြင့် ပြည်စုံစွာဖြည့်သွင်းရမည်။ ဤပုံစံအားပြည်စုံစွာဖြည့်သွင်းပြီးပါက ကျေးရွာအုပ်စုမှူးတို့ထက်ရှေ့စီမံချက်တွင် နောက်ဆက်တွဲအဖြစ်တွဲထားရမည်။ CF ၄ အချက်အလက်များကို MIS သို့ ထည့်သွင်းရမည်။

ကျေးရွာစည်းရုံးရေးမှူး/ဝန်ထမ်းအမည် ဦးညွှန်ကျွန်း၊ ခေါ်ကြားစု

နေ့စွဲ ၁၀ - ၂ - ၂၀၁၆

မြည်နယ်/တိုင်း မြန်မာ စေတုတ္ထရာ

စက်ဝန်းအားအမှတ်ဖြစ်ပေးပါ (၇) စက်ဝန်း(၁) မှစက်ဝန်း(၂) မှစက်ဝန်း(၃) မှစက်ဝန်း(၄)

ကျေးရွာအမည်	ဆောင်ရွက်မည့် လုပ်ငန်းများ	အတိုင်းအတာ	ခန့်မှန်း တိုက်ရိုက်အကျိုး ခံစားခွင့်ရှိသူများ	အဆိုပြုတင်ပြသူ	ခန့်မှန်းကျန်ကျစရိတ်			စုစုပေါင်း
					စီမံကိန်းမှ ထည့်ဝင်မှု	ကျေးရွာမှ ထည့်ဝင်မှု	အခြားထည့်ဝင်မှု (ဖော်ပြပါ) ထည့်ဝင်ငွေ အမည်/အဖွဲ့	
အစာပင်စိုက်ပျိုးရေး	ကျေးရွာအုပ်စု စိုက်ပျိုးရေး ဝန်ထမ်းများ	၁၅၀၀ x ၂ x ၂	၇၅၀၀	အမျိုးသား၊ အမျိုးသမီး၊ မအမျိုးသားနှင့် အမျိုးသမီး	၄၂၀၀၀၀၀၀			၄၂၀၀၀၀၀၀
စားနပ်ရိက္ခာ	ရွာတွင်းစားနပ်ရိက္ခာ	၁၅၀၀ x ၂ x ၂	၇၅၀၀	အမျိုးသား၊ အမျိုးသမီး၊ မအမျိုးသားနှင့် အမျိုးသမီး	၅၀၀၀၀၀၀			၅၀၀၀၀၀၀
ကျေးရွာအုပ်စု	ကျေးရွာအုပ်စု	၁၅၀၀ x ၂ x ၂	၇၅၀၀	အမျိုးသား၊ အမျိုးသမီး၊ မအမျိုးသားနှင့် အမျိုးသမီး	၄၂၀၀၀၀၀၀			၄၂၀၀၀၀၀၀
စာပေပညာ	ရွာတွင်းစာပေပညာ	၁၅၀၀ x ၂ x ၂	၇၅၀၀	အမျိုးသား၊ အမျိုးသမီး၊ မအမျိုးသားနှင့် အမျိုးသမီး	၅၀၀၀၀၀၀			၅၀၀၀၀၀၀

ဦးစားပေးလုပ်ငန်းများ၏ အကျဉ်းချုပ်ဖော်ပြချက်

စဉ်	ဦးစားပေးအဆင့်	လုပ်ငန်းအမျိုးအစား
၁	ပြင်ဆင်မှုဦးစားပေး	ဌာနခွဲခွဲခွဲဆက်လမ်း
	ဒုတိယဦးစားပေး	ဌာနတွင်းလမ်း
	တတိယဦးစားပေး	စုပေါင်းဆောင်ရွက်လုပ်ငန်း
	စတုတ္ထဦးစားပေး	မူကြိုကျောင်း
	ပဉ္စမဦးစားပေး	စာသင်ကျောင်းအိမ်တော်
	ဆဋ္ဌမဦးစားပေး	စာကြည့်တိုက်
	ခုနစ်မဦးစားပေး	ချောင်းကုတ်တား

ပုံစံ - ၈-၁၂ - အစည်းအဝေးတက်ရောက်သူများ (FORM PC 12)

ညွှန်းစဉ်၊ စီမံကိန်း အစည်းအဝေးအားလုံးတွင် အသုံးပြုရန်၊ လူထုစည်းရုံးရေးမှူးက ကျေးဇူးတင် ကွင်းဆင်းစဉ် စစ်ဆေး၍ ပုံစံ ၂ စီမံကိန်းစက်ဝန်းအချိန်ဇယားပါ အစည်းအဝေးတက်ရောက်မှုများစာရင်းကို မြည့်သွင်းရန်

ရုံးမှူးအမည် ဦးလွင်လှိုင်

မြို့နယ် စတုတ္ထရပ် ရွေးကောက်ပွဲ ဝန်ကြီးဌာန

စီမံကိန်းစက်ဝန်းအမှတ်ဖြစ်ပါ (✓) စက်ဝန်း(၁) စက်ဝန်း(၂) စက်ဝန်း(၃) စက်ဝန်း(၄)

မိန့်နယ်/ တိုင်းဒေသကြီး မြေကွဲ

ကျေးရွာအုပ်စု ဟန်ချောက်

ကျေးရွာ

မြောက်ယာန်ရွာ

အမည်	ကျား (✓)	မ (✓)	အိမ်ထောင်စုကိုယ်စားလှယ် (✓) (၈)	လူမျိုး	လက်မှတ်
၁။ ဦးစောစော	✓	✓	✓	ချင်း	30328 ၅
၂။ ဦးကျော်စွာ	✓	✓	✓	"	၆၆၆၆
၃။ ဦးကျော်စွာ	✓	✓	✓	"	၆၆၆၆
၄။ ဦးကျော်စွာ	✓	✓	✓	"	၆၆၆၆
၅။ ဦးကျော်စွာ	✓	✓	✓	"	၆၆၆၆
၆။ ဦးကျော်စွာ	✓	✓	✓	"	၆၆၆၆
၇။ ဦးကျော်စွာ	✓	✓	✓	"	၆၆၆၆
၈။ ဦးကျော်စွာ	✓	✓	✓	"	၆၆၆၆
၉။ ဦးကျော်စွာ	✓	✓	✓	"	၆၆၆၆
၁၀။ ဦးကျော်စွာ	✓	✓	✓	"	၆၆၆၆
စုစုပေါင်း	၉	၄			

အိမ်ထောင်စုစီမံချက်အရ အမျိုးသား/အမျိုးမိန်းမ အမျိုးသား/အမျိုးမိန်းမ အမျိုးသမီး အိမ်ထောင်စု တစ်စုကို ကိုယ်စားပြုသူအဖြစ် သတ်မှတ်ရမည်။

(ကျင်းပရက် ၂၀၂၀ (၈-၁၃))

ပုံစံ - ၈-၁၂ - အစည်းအဝေးတက်ရောက်သူများ (FORM PC 12)

ဝမ်းညွှန်၊ စီမံကိန်း အစည်းအဝေးအားလုံးတွင် အသုံးပြုရန်၊ လူထုစည်းရုံးရေးများက ကျေးဇူးတင်စွာ ကျင်းပစေလိုခြင်း စစ်ဆေး၍ ပုံစံ ၂ စီမံကိန်းတက်ဝန်းအချိန်ယာယပါ အစည်းအဝေးတက်ရောက်သူများစာရင်းကို မြှုပ်နှံရန်

စည်းရုံးရေးမှူးအမည် ဦး ဝင်းဝင်း
 ကက်စီမံ ၂ / ၂ / ၂၀၁၆
 မြို့နယ် ၈၈၇၅၅၇
 တိုင်ဒေသကြီး မကွေး
 စီမံကိန်းစက်ဝန်းအမှတ်ဖြစ်ပါ (✓) စက်ဝန်း(၁) စက်ဝန်း(၂) စက်ဝန်း(၃) စက်ဝန်း(၄) စက်ဝန်း(၅)

စဉ်	အမည်	ကျား (✓)	မ (✓)	အိမ်ထောင် စုကိုယ်စား လှယ်(✓/၀)	လုပ်ထမ်း ကျေးဇူးအုပ်စု	ဟန်စီမံကိန်း	ကျေးဇူး	ရက်စွဲ	လက်မှတ်
၁"	မကျော်အောင်	✓	✓	✓	ကျေးဇူးအုပ်စု	ဟန်စီမံကိန်း		၂၀၁၆/၀၃/၁၅	မကျော်အောင်
၂"	မအောင်အောင်	✓	✓	✓	ကျေးဇူးအုပ်စု	ဟန်စီမံကိန်း		"	မအောင်အောင်
၃"	မအောင်အောင်	✓	✓	✓	ကျေးဇူးအုပ်စု	ဟန်စီမံကိန်း		"	မအောင်အောင်
၄"	မအောင်အောင်	✓	✓	✓	ကျေးဇူးအုပ်စု	ဟန်စီမံကိန်း		"	မအောင်အောင်
၅"	မအောင်အောင်	✓	✓	✓	ကျေးဇူးအုပ်စု	ဟန်စီမံကိန်း		"	မအောင်အောင်
၆"	မအောင်အောင်	✓	✓	✓	ကျေးဇူးအုပ်စု	ဟန်စီမံကိန်း		"	မအောင်အောင်
၇"	မအောင်အောင်	✓	✓	✓	ကျေးဇူးအုပ်စု	ဟန်စီမံကိန်း		"	မအောင်အောင်
၈"	မအောင်အောင်	✓	✓	✓	ကျေးဇူးအုပ်စု	ဟန်စီမံကိန်း		"	မအောင်အောင်
၉"	မအောင်အောင်	✓	✓	✓	ကျေးဇူးအုပ်စု	ဟန်စီမံကိန်း		"	မအောင်အောင်
၁၀"	မအောင်အောင်	✓	✓	✓	ကျေးဇူးအုပ်စု	ဟန်စီမံကိန်း		"	မအောင်အောင်
၁၁"	မအောင်အောင်	✓	✓	✓	ကျေးဇူးအုပ်စု	ဟန်စီမံကိန်း		"	မအောင်အောင်
၁၂"	မအောင်အောင်	✓	✓	✓	ကျေးဇူးအုပ်စု	ဟန်စီမံကိန်း		"	မအောင်အောင်

စုစုပေါင်း ၆
 ၁) အိမ်ထောင်စီမံခြင်းဖြစ်ရန်မရှိပါ။ အမျိုးသား/အမျိုးသမီး အိမ်ထောင်စု တစ်စုကို ကိုယ်စားပြုသူအဖြစ်အမှတ်ဖြစ်ပါ။
 ၂၀၁၆.၀၃.၁၅

ပုံစံ - ၈-၁၂ - အစည်းအဝေးထောက်ရောက်သူများ (FORM PC 12)

ဤပုံစံကို စီမံကိန်း အစည်းအဝေးအားလုံးတွင် အသုံးပြုရန် လူထုစည်းရုံးရေးမှူးက ကျေးဇူးတင် ကျင့်သုံးရန် ရွေးချယ်ခံရသည့် စစ်ဆေးရေး ပုံစံ ၂ စီမံကိန်းထက်ပို၍ အချိန်ယူသည့်အစည်းအဝေးထောက်ရောက်သူများကို ဖြည့်သွင်းရန်

စီမံကိန်းအမည်: ဒီ. ဥက္ကဋ္ဌ. ပါ. ဝါ

စီမံကိန်းစတင်ရက်: ၂၀၂၂.၀၁.၁၅

အစည်းအဝေးအမျိုးအစား: မြို့နယ် တိုးတက်ရေး

စီမံကိန်းစတင်ရက်အမှတ်ဖြစ်ပါ (✓)	စက်ဝန်း(၁)	စက်ဝန်း(၂)	စက်ဝန်း(၃)	စက်ဝန်း(၄)

မြို့နယ်: မကွေး

ကျေးရွာအုပ်စု: ကျေးရွာ

မြို့နယ်: မကွေး

အမည်

အမည်	ကျား (✓)	မ (✓)	အိမ်ထောင်စုကိန်းစာရင်း (✓)	လူမျိုး	လက်မှတ်
ဒေါ်မောင်ဖြူ	✓		✓	ချင်း	(လက်မှတ်)
ဒေါ်မောင်ဖြူ	✓		✓	"	(လက်မှတ်)
ဒေါ်မောင်ဖြူ	✓		✓	"	(လက်မှတ်)
ဒေါ်မောင်ဖြူ	✓		✓	"	(လက်မှတ်)
ဒေါ်မောင်ဖြူ	✓		✓	"	(လက်မှတ်)
ဒေါ်မောင်ဖြူ	✓		✓	"	(လက်မှတ်)
ဒေါ်မောင်ဖြူ	✓		✓	"	(လက်မှတ်)
ဒေါ်မောင်ဖြူ	✓		✓	"	(လက်မှတ်)
ဒေါ်မောင်ဖြူ	✓		✓	"	(လက်မှတ်)
ဒေါ်မောင်ဖြူ	✓		✓	"	(လက်မှတ်)
ဒေါ်မောင်ဖြူ	✓		✓	"	(လက်မှတ်)
ဒေါ်မောင်ဖြူ	✓		✓	"	(လက်မှတ်)
ဒေါ်မောင်ဖြူ	✓		✓	"	(လက်မှတ်)
ဒေါ်မောင်ဖြူ	✓		✓	"	(လက်မှတ်)

စုစုပေါင်း: ၆

အိမ်ထောင်စုစီစဉ်ရန်မလိုပါ။ အချိုးသား/အချိုးသမီး အိမ်ထောင်စု တစ်စုကို ကိုယ်စားပြုသူမည်သူမဆို အမှတ်ဖြစ်ပါ။

ရက်စွဲ: ၂၀၂၂. ၀၁. ၁၅

လူထုဗဟိုပြုစီမံကိန်း၊ စေတနာ့ဝန်ထမ်းမြို့နယ်

အစည်းအဝေးမှတ်တမ်း

အစည်းအဝေး၏ ရည်ရွယ်ချက်	ဒုတိယအကြိမ် ပူးတွဲမည့် ဖြေဆိုခံကိန်း မိတ်ဆက်ခြင်း၊ ရှေ့တွင် ချက်ပြုန်း ပြုခြင်း၊ စေတနာ့ဝန်ထမ်း (၂၀) ဦး ရွေးချယ်ခြင်း
ကျေးရွာအမည်/ ကျေးရွာအုပ်စုအမည်	မြောက်ဟန်ဒေါက်၊ နာယပ်ဟန်ဒေါက်ရွာစု
နေရာ။ ရွာလယ်ဘေးလမ်းဘေးတွင်း	နေ့စွဲ ။
တက်ရောက်သူဦးရေ ။ ကျား (၂၀) ဦး မ (၃၃) ဦး ပေါင်း (၅၃) ဦး	အချိန် ။ မနက် (၈ : ၀၀) နာရီ

အစည်းအဝေးအစီအစဉ်များ

- (၁) စီမံကိန်း မိတ်ဆက်ခြင်း
- (၂) စေတနာ့ဝန်ထမ်း ရွေးချယ်ခြင်း
- (၃) အမျိုးသား၊ အမျိုးသမီး တစ်ဆူတကာယုဂ်ကိန်း
- (၄) ဝင်ရောက်ခံစားရေးမှူးချုပ်
- (၅) ဂျာနယ်ရှစ်ဖြင့် ဖြေဆို သုံးသပ်ချက်
- (၆) ဥက္ကဋ္ဌနှင့်ကြွယ်ဝ ပြုစုသော သတင်းနာရီခြင်း

ဆွေးနွေးချက်များ

..... အစည်းအဝေးအစီအစဉ်ကို အောင်မြင်စွာ အကောင်အထည်ဖော်ကြောင်း ဦးစီးစီမံကိန်း ဝန်ထမ်းများ ကျေပေးရာတွင် မိတ်ဆက်ကြပါသည်။ ဝင်ရောက်မှုပူးတွဲမည့် ဖြေဆိုခံကိန်း၏ ရှေ့တွင် ချက်ပြုန်း အစည်းအဝေးအစီအစဉ်အတွင်း စေတနာ့ဝန်ထမ်း (၂၀) ဦးကို ကျေးရွာအုပ်စုမှ အားလုံး၏ ဆန္ဒအတိုင်း ရွေးချယ်ခဲ့ကြပါသည်။

..... အစည်းအဝေးအစီအစဉ်ကို အမျိုးသား၊ အမျိုးသမီး တစ်ဆူတကာယုဂ်ကိန်း လုပ်ဆောင် ချိန်များလျှောက်လှမ်းပေးခြင်း၊ ဆွေးနွေးတာ နှင့် ပြန်လည်ဖြည့်စွက်ချက်မှ အမျိုးသမီး များ၏ ဆန္ဒအတိုင်း ဖြစ်အောင် ရွေးချယ်ခဲ့သော်လည်း ဝင်ရောက်မှုပူးတွဲမည့် ဖြေဆိုခံကိန်းကို အမျိုးသမီး များ၏ ရည်ရွယ်ချက်နှင့် အညီ ဝင်ရောက်မှုပူးတွဲမည့် ဖြေဆိုခံကိန်းကို ဖြစ်အောင် ဆွေးနွေးခဲ့ကြပါသည်။

အစည်းအဝေးဆုံးဖြတ်ချက်များ

အများစုက ဆုံးဖြတ်ချက်ချသည့် အခါမှ စတင် အစည်းအဝေးကို စတင်ပေးသွင်းရမည်။
၁။ အစည်းအဝေးကို စတင်ပေးသွင်းရမည်။
၂။ အစည်းအဝေးကို ရပ်စဲရမည်။
၃။ အစည်းအဝေးကို ရပ်စဲရမည်။
၄။ အစည်းအဝေးကို ရပ်စဲရမည်။

ပင်လူ့အိမ်ခြံမြေ၊ ကျား၊ မကုမ္ပဏီခြံမြေ၊ ခိတ်၊ မြို့နယ်တွင်

၁) အလုပ်အကိုင်အခွင့်အလမ်း ၆၀% / ၅၀%

၂) ခေါင်းဆောင်မှု ၅၅% / ၅၅%

၃) အိမ်မှုဆောင်ရွက်မှု ၅၅% / ၅၅%

၄) ပစ္စည်းပစ္စာပိုင်ဆိုင်မှု ၆၅% / ၇၅%

၅) ယုံကြည်စိတ်ချမှု ၁၀% / ၅၀%

၆) မသုတရားမဝင်မှုများ ၅၀% / ၅၀%

၇) ကျွမ်းကျင်မှုတွင် ဆုံးဖြတ်ချက်ချခြင်း ၅၀% / ၇၅%

၈) စင်စစ်မှုရှိမှု ၇၀% / ၅၀%

ဆုတောင်းပေးပါသည်။

ကုသိုလ်ဖြူဖြူအဖွဲ့ကို ဆွေးနွေး၍ ကုသိုလ်အကောင်အထည်ဖော်
ဆောင်ရွက်ခြင်းမပြုရန်နှင့် များကို ဆွေးနွေးမှုဖြင့် မူတည်မကျင့်ပြုခြင်းတို့ကို
ပေးရုံမဖြင့် ဖြစ်နိုင်အကောင်အထည်ဖော်ဆောင်ရွက်ပါသည်။

နောက်လအစည်းအဝေးပြုလုပ်မည့်
(နေ့ရက် / အချိန် / နေရာ) ၊
အစည်းအဝေးမှတ်တမ်းတင်သူ
လက်မှတ်
အမည်
ရာထူး

မြောက်ဟန်ဒေါက်ကျေးရွာ၏ ကျေးရွာလက်စွဲစာအုပ်ပြုလုပ်ခြင်း
မှတ်တမ်းဇာတ်ပုံများ





နောက်ဆက်တွဲ (၄) ခြားနားသောအပိုင်းများအတွက် ဦးစားပေးဖွံ့ဖြိုးရေးလုပ်ငန်းစဉ်များ အနစ်ရှင်

မူရင်းသည်အား VPSC တွင်ထားရှိရပါမည်။ အခြားဌာနများနှင့် ညှိနှိုင်းရန်အတွက် မိတ္ထီအား TPIC သို့ပို့ရပါမည်။ MIS data အနေဖြင့်သွင်းရန်မလိုအပ်ပါ။

	အဆင့်	လုပ်ငန်း	မည်သူ ဦးစားပေးလဲ	လ / နှစ်	ကျေးဇူးတင်တာဝန်ခံသူ သို့ အုပ်စု	ပြင်ပမှ မည်သူ ထောက်ပံ့မလဲ
အခြေခံအထောက်အပံ့	၁	ပွားများရရှိရေးချိတ်ဆက်	<input checked="" type="checkbox"/> မ <input checked="" type="checkbox"/> ကျား	၂၀၁၆	ကျေးဇူး	လူထုမဟုတ်ပါ။ စီမံကိန်း
	၂	ချောင့်ကျိုးတံတား	<input checked="" type="checkbox"/> မ <input checked="" type="checkbox"/> ကျား	၂၀၁၇	ကျေးဇူး	လူထုမဟုတ်ပါ။ စီမံကိန်း
	၃	စုပေါင်းဆောင်	<input checked="" type="checkbox"/> မ <input checked="" type="checkbox"/> ကျား	၂၀၁၈	ကျေးဇူး	လူထုမဟုတ်ပါ။ စီမံကိန်း
	၄	ဆိုင်ခန်းအိမ်အိမ်	<input checked="" type="checkbox"/> မ <input checked="" type="checkbox"/> ကျား	၂၀၁၉	ကျေးဇူး	လူထုမဟုတ်ပါ။ စီမံကိန်း
	၅	ပွားတွင်လမ်း	<input checked="" type="checkbox"/> မ <input checked="" type="checkbox"/> ကျား	၂၀၁၆	ကျေးဇူး	လူထုမဟုတ်ပါ။ စီမံကိန်း
အသက်မွေးဝမ်းကျောင်းမှ စိုက်ပျိုးရေး	၁		<input type="checkbox"/> မ <input type="checkbox"/> ကျား			
	၂		<input type="checkbox"/> မ <input type="checkbox"/> ကျား			
	၃		<input type="checkbox"/> မ <input type="checkbox"/> ကျား			
	၄		<input type="checkbox"/> မ <input type="checkbox"/> ကျား			
	၅		<input type="checkbox"/> မ <input type="checkbox"/> ကျား			
ကျန်းမာရေး နှင့် အာဟာရ			<input type="checkbox"/> မ <input type="checkbox"/> ကျား			
	၂		<input type="checkbox"/> မ <input type="checkbox"/> ကျား			
	၃		<input type="checkbox"/> မ <input type="checkbox"/> ကျား			
	၄		<input type="checkbox"/> မ <input type="checkbox"/> ကျား			
	၅		<input type="checkbox"/> မ <input type="checkbox"/> ကျား			
ပညာရေး	၁	ကျောင်းခြံစည်းရုံး	<input checked="" type="checkbox"/> မ <input checked="" type="checkbox"/> ကျား	၂၀၁၉	ကျေးဇူး	လူထုမဟုတ်ပါ။ စီမံကိန်း
	၂	စာအုပ်ဝိုက်	<input checked="" type="checkbox"/> မ <input checked="" type="checkbox"/> ကျား	၂၀၁၈	ကျေးဇူး	လူထုမဟုတ်ပါ။ စီမံကိန်း
	၃	စာအုပ်ကျောင်းအိမ်	<input checked="" type="checkbox"/> မ <input checked="" type="checkbox"/> ကျား	၂၀၂၀	ကျေးဇူး	လူထုမဟုတ်ပါ။ စီမံကိန်း
	၄	မူကြံကျောင်း	<input checked="" type="checkbox"/> မ <input checked="" type="checkbox"/> ကျား	၂၀၂၁	ကျေးဇူး	လူထုမဟုတ်ပါ။ စီမံကိန်း
	၅		<input type="checkbox"/> မ <input type="checkbox"/> ကျား			

11

VDP အရည်အသွေးထိန်းချုပ်မှု

ထိန်းချုပ်သူ-	ရက်စွဲ-	ရွာ-	VDP ရက်စွဲ-
		မြို့နယ်-	ကျေးရွာအုပ်စု-

(က) ခြုံငုံခြင်း (မြို့နယ်အဆင့်)- PC 8 ၏ Data အရ မှန်ကန်မှုရှိကြောင်းစစ်ပါ။

(ခ) အသေးစိတ် စစ်ဆေးခြင်း- တစ်မြို့နယ်တွင် ၁၀ ရွာ ၂၀ ရွာ ကျေးရွာအုပ်စု(VDPs)များကို အရည်အသွေးစစ်ဆေးရန်ရွေးပါ။ တစ်မြို့နယ်တွင် ကျေးရွာ ၂၀ ထက်ကျော်လျှင် ကျပန်းနမူနာရွေးပါ။

(၁) VDP စာရွက်စာတမ်းပြီးဆုံးမှုကို စစ်ဆေးပါ။ (OM အရ)

- မျက်နှာဖုံး (အဖုံး)
- မာတိကာ
- ကျေးရွာအခြေခံ Data
- PSA အကျဉ်းချုပ်နှင့် PRA လုပ်ငန်းစဉ်
- အမျိုးသား/အမျိုးသမီးအဖွဲ့များ၏ အခက်အခဲများ
- ကျေးရွာမှော်မှန်းချက် (ဆွေးနွေးချက်ရလဒ်)
- အမျိုးသား/အမျိုးသမီးအဖွဲ့များသဘောတူထားသည့် နောင်လေးနှစ်အတွက် ဦးစားပေးလုပ်ငန်းများကရင်း (အခြေခံအဆောက်အအုံ၊ အသက်မွေးမှု၊ ပညာရေး၊ လူမှုရေးထိန်းသိမ်းမှု....)

နောက်ဆက်တွဲများ-

- လူမှုရေးအကဲဖြတ်မှု စာရွက်စာတမ်းခါတ်ပုံနှင့် PRA လုပ်ငန်းစဉ် (ဖြစ်နိုင်လျှင်)၊ မြေပုံများ ပါရမည်၊ စည်းစိမ်ပိုင်ဆိုင်မှုအဆင့်၊ venn ပုံ...
- ကျေးရွာစီမံကိန်းရေးဆွဲရေးအစည်းအဝေးမိတ္တူ
- ကျေးရွာ၏အချက်အလက် (PC 1 ပုံစံ)
- ကျေးရွာမှော်မှန်းချက်

(၂) လူမှုရေးအကဲဖြတ်မှုအရည်အသွေးနှင့် VDP စစ်ဆေးပါ။

- VDP တွင်ပါဝင်သောဦးရေ (အမျိုးသား/အမျိုးသမီး)-
- လူမှုရေးအကဲဖြတ်မှုအရည်အသွေးနှင့် VDP အတွက် ရက်ပေါင်း-
- PRA ပစ္စည်းများ အသုံးပြုသည့် အရေအတွက်-

- ပါဝင်သောဦးရေနှင့် လုပ်ငန်းများ မှတ်တမ်းတင်ခြင်း (အစည်းအဝေးမှတ်တမ်း၊ အဖွဲ့ခါတ်ပုံ၊ တိုင်းရင်းသားအနည်းစုနှင့် ထိခိုက်လွယ်သော အဖွဲ့များ)
 - အလွန်ကောင်း
 - ကောင်း
 - ညံ့
- လုပ်ငန်းများ မှတ်တမ်းတင်ခြင်းနှင့် အမျိုးသမီးအဖွဲ့အစည်းအဝေး၏ရလဒ် အားခွဲခြားပေးထားသလား။
 - ရှိ
 - မရှိ
- စီမံကိန်းအရေအတွက် (အမျိုးသား/အမျိုးသမီးရွေးချယ်မှုအရေအတွက်)-
- PRAနှင့်သက်ဆိုင်သောအခြား စီမံကိန်းအရေအတွက် (အမျိုးသား/အမျိုးသမီးရွေးချယ်မှုအရေအတွက်)-