

ပြည်ထောင်စုသမ္မတမြန်မာနိုင်ငံတော် အစိုးရ
စိုက်ပျိုးရေး၊ မွေးမြူရေးနှင့် ဆည်မြောင်းဝန်ကြီးဌာန
(ကျေးလက်ဒေသဖွံ့ဖြိုးတိုးတက်ရေးဦးစီးဌာန)

စေတုတ္ထရာမြို့နယ်



လူထုဗဟိုပြုစီမံကိန်း

National Community Driven Development Project
(NCDDP)



ကျေးရွာဖွံ့ဖြိုးရေးအစီအစဉ်

Village Development Plan (VDP)

စင်းချောင်းကျေးရွာအုပ်စု၊ ငတော်စုတ်ကျေးရွာ

၂၀၁၆ ခုနှစ်

စေတုတ္ထရာမြို့နယ်

မာတိကာ

စဉ်	အကြောင်းအရာ
၁	မြို့နယ်မြေပုံ
* ၂	ကျေးရွာအုပ်စုမြေပုံ
၃	ကျေးရွာမြေပုံ
၄	ကျေးရွာအခြေခံအချက်အလက်များပုံစံ(၁)
၅	လူထုပူးပေါင်းပါဝင်သောလူမှုဆန်းစစ်ခြင်းနှင့်အကဲဖြတ်ခြင်း လုပ်ငန်းစဉ် (PSA/PRA) အကျဉ်းချုပ်ဇယား
၆	ကျေးရွာဖွံ့ဖြိုးရေးအစီအစဉ်အတွက်အသုံးပြုခဲ့သော PRA Toolsများနှင့် တစ်စုခြင်းစီအတွက်သုံးသပ်ချက်များ
၇	ကျေးရွာအုပ်စု၊ကျေးရွာကော်မတီဖွဲ့စည်းပုံဇယား
၈	ကျေးရွာဖွံ့ဖြိုးရေးဦးစားပေးအစီအစဉ်ပုံစံ (၃)
၉	ကျေးရွာအုပ်စုစီမံကိန်းလုပ်ငန်းခွဲရွေးချယ်ခြင်းပုံစံ (၄)
၁၀	ဦးစားပေးလုပ်ငန်းအကျဉ်းချုပ်ဇယား
၁၁	အစည်းအဝေးတက်ရောက်သူစာရင်းပုံစံ (၁၂)
၁၂	အစည်းအဝေးမှတ်တမ်း
၁၃	အစည်းဝေးပြုလုပ်သည့် ဓါတ်ပုံများ
၁၄	ကဏ္ဍအလိုက်ဦးစားပေးဖွံ့ဖြိုးရေးလုပ်ငန်းစဉ်များ
၁၅	ကျေးရွာဖွံ့ဖြိုးရေးစီမံချက်အရည်အသွေးထိန်းချုပ်မှု (Check list for VDP)

စေတုတ္ထရာမြို့နယ်ပြမြေပုံ



စေတုတ္ထရာမြို့နယ်
မကျေးတိုင်း
၁ လက်မ = ၂ မိုင်စကေး

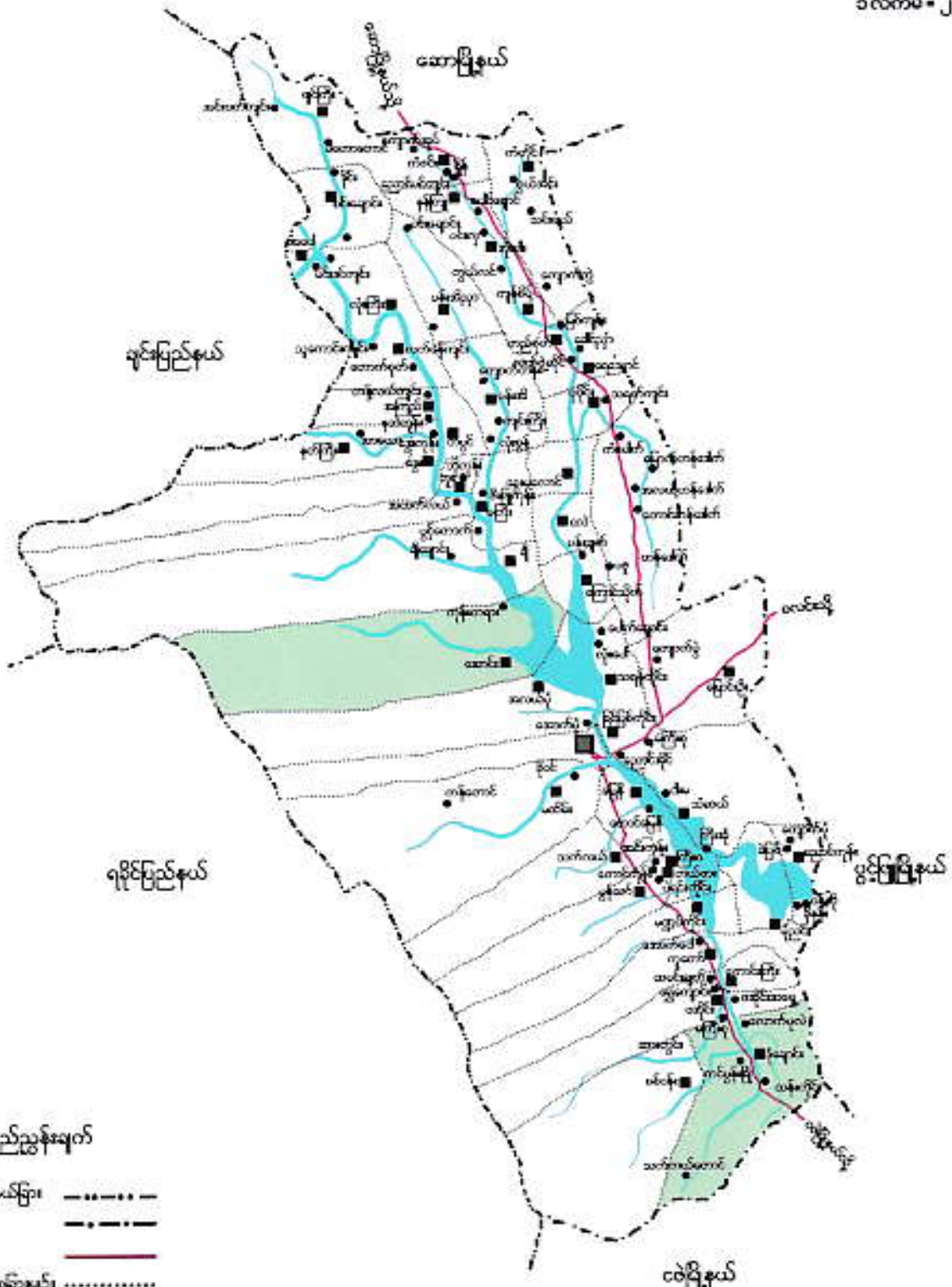

ရည်ညွှန်းချက်

- တိုင်း၊ မြည်နယ်ခြား -----
- မြို့နယ်ခြား - - - - -
- ကားလမ်း = = = = =
- မာယုရွာဆိုင်ရုံခြားမျဉ်း
- မြို့ ■
- မာယုရွာဆိုင်ရုံ ■
- မာယုရွာ ●
- မြစ်ချောင်း ~~~~~

စင်းချောင်းကျေးရွာအုပ်စု အခြေပြမြေပုံ

N



S



- ကျေးရွာအုပ်စု 
- ကျေးရွာ 
- ကျေးရွာအုပ်စုခြားများ 
- ချောင်း 

မကွေးတိုင်းဒေသကြီး၊ မင်းဘူးခရိုင်၊ စေတုတ္တရာမြို့နယ်၊ စင်းချောင်းကျေးရွာအုပ်စု၊
 တော်စုတ်ကျေးရွာ အတွက်ချမြေပုံ

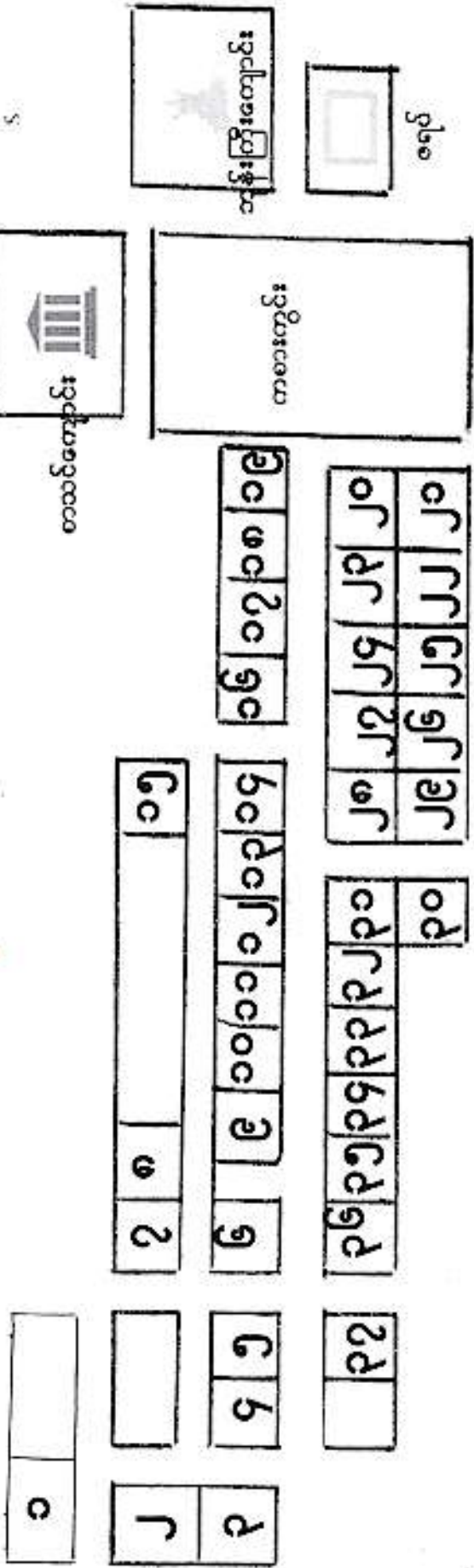
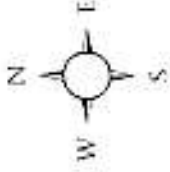

- ခပ်ယာတွက်၊ မြေကွက်
- ဘုန်းတော်ကြီးကျောင်း
- ရေ
- စာသင်ကျောင်း

ကျေးရွာအစည်း	အိမ်မြေ	အိမ်ထောင်စု	လူဦးရေ		စာသင်ကျောင်း	ကျေးကျောင်း	ကျေးတောင်	ကျေးတောင်	ကျေးတောင်	ကျေးတောင်
			ကျား	မိန်းမ						
ကျေးရွာအစည်း	၃၄	၃၄	၉၀	၁၄၀	၀	၀	၀	၀	၀	၀
စာသင်ကျောင်း	၃၄	၃၄	၉၀	၁၄၀	၀	၀	၀	၀	၀	၀

လူထုဝင်ပြုပုံစံကိန်းစီမံကိန်းလက်ခွဲ
အပိုင်း-၃ ၂၉.၉.၂၀၁၅

ပုံစံ ၁-၁ ကျေးရွာအခြေအချက်အလက်များ (Form FC 1)

လမ်းညွှန်ချက်/ကျေးရွာတစ်ရွာသို့ ပထမဆုံးမိတ်ဆက်ခရီးသွားရောက်သော အခါ လူထုဝင်ပြုစဉ် ရုံးရေးမှူးသည် ကျေးရွာခေါင်းဆောင်များအား ကျေးရွာအချက်အလက်များကို မေတ္တာရပ်ခံ၍ တောင်းခံရသည်။
ဤအချက်အလက်များကို စီမံကိန်းမိတ်ဆက်အစည်းအဝေးတွင် ဝင်ရောက်တောင်းခံရမည်။ စီမံကိန်းမိတ်ဆက်အစည်းအဝေးတွင် လူထုဝင်ပြုစဉ် ရုံးရေးမှူးသည် ဤအချက်အလက်များအား စစ်ဆေးပေးပြီး ကန့်သတ်အောင်မြင်ပါက အောင်မြင်စွာ လူထုဝင်ပြုစဉ် ရုံးရေးမှူးမှ သတင်းအချက်အလက်ထပ်ဆို၊ Tablets မှတစ်ဆင့် ဖြည့်သွင်းရမည်။

ကျေးရွာအုပ်ချုပ်ရေးမှူးအမည် ဦးဘဇော်	ကျေးရွာအုပ်ချုပ်ရေးမှူးဖုန်းနံပါတ်	လူထုဝင်ပြုစဉ် ရုံးရေးမှူး၏ အမည် ဦးတင်စော မှ အိမ်ခြေ	
ပြည်နယ်တိုင်းဒေသကြီး မကွေး	မြို့နယ် စေတီရွာ	ကျေးရွာအုပ်စု ခင်းရွာ	ကျေးရွာ တော်စက်

က. လူဦးရေ

လူဦးရေ	အိမ်ထောင်စုအရေအတွက်	ကိုးကွယ်သည့်ဘာသာ	အိမ်ထောင်စုအရေအတွက်
လူဦးရေ (၁) - ၅၆၆		ဘာသာ (၁) - ဗုဒ္ဓ	
လူဦးရေ (၂) -		ဘာသာ (၂) -	
လူဦးရေစာရင်း ၁၈၈၁	၂	ဘာသာစု ဗုဒ္ဓ	၂

လူဦးရေ	အမျိုးသား (အရေအတွက်)	အမျိုးသမီး (အရေအတွက်)
လူဦးရေ	၂၈၇	၂၇၉
အိမ်ထောင်စုဦးရေ	၂	၂

(ခ) လက်လှမ်းမီ အသုံးပြုနိုင်သည့် အထောက်အပံ့များ

ကလောင်ကျောင်း	အမှတ်ခြံပါ	ကျန်းမာရေး	အမှတ်ခြံပါ	ဘာသာရေးအထောက်အပံ့	အမှတ်ခြံပါ
အထက်တန်းကျောင်း	<input type="checkbox"/>	ဆေးရုံ	<input type="checkbox"/>	စေတီ	<input checked="" type="checkbox"/>
အလယ်တန်းကျောင်း	<input type="checkbox"/>	ကျန်းမာရေးဌာန	<input type="checkbox"/>	ဘုန်းကြီးကျောင်း	<input checked="" type="checkbox"/>
မူလတန်းကျောင်း	<input checked="" type="checkbox"/>	ကျန်းမာရေးဌာနခွဲ	<input type="checkbox"/>	ဟိန္ဒူဘုရားကျောင်း	<input type="checkbox"/>
မူကြီးကျောင်း	<input type="checkbox"/>	ဆေးပေးခန်း	<input type="checkbox"/>	ရေစိယာန်ကျောင်း	<input type="checkbox"/>
အခြား	<input type="checkbox"/>	အခြား	<input type="checkbox"/>	ဝင်္ဂ	<input type="checkbox"/>
				အခြား	<input type="checkbox"/>
မှတ်ချက်		မှတ်ချက်		မှတ်ချက်	

(ဂ) ကျွမ်းကျင်သူများမှတ်တမ်း ၊ ကျေးရွာတွင် နေထိုင်သော သို့မဟုတ် စာခြားရွာမှလာရောက်သော ကျွမ်းကျင်သူများ

(၁) အသင်ကျောင်း			(၂) ကျန်းမာရေး			(၃) လက်မှုပညာရှင်		
	ရွာတွင် နေထိုင်သူ	အခြားရွာမှ လာသူ		ရွာတွင် နေထိုင်သူ	အခြား ရွာမှ လာသူ		ရွာတွင် နေထိုင်သူ	အခြား ရွာမှ လာသူ
ပုလဲတန်းပြဘုရားဆရာမ	<input checked="" type="checkbox"/>	<input checked="" type="checkbox"/>	ဆရာဝန်	<input type="checkbox"/>	<input type="checkbox"/>	လက်သမား	<input checked="" type="checkbox"/>	<input type="checkbox"/>
အထက်တန်းပြဆရာမ	<input type="checkbox"/>	<input type="checkbox"/>	လက်ထောက် ကျွမ်းကျင်ရေးပေး	<input type="checkbox"/>	<input type="checkbox"/>	ပန်းရံ	<input checked="" type="checkbox"/>	<input type="checkbox"/>

လူထုပူးပေါင်းပါဝင်သောလူမှုဆန်းစစ်ခြင်းနှင့်အကဲဖြတ်ခြင်းလုပ်ငန်းစဉ်(PSA/PRA)အကျဉ်းချုပ်

စဉ်	အကြောင်းအရာ	ရက်စွဲ	ဦးတည်အုပ်စု	တက်ရောက်သူ			အဓိကဆွေးနွေးချက်များ
				ကျား	မ	ပေါင်း	
၁	လူမှုစီးပွားအဆင့်သတ်မှတ်ခြင်း (Wealth Ranking)	၅၀၀၀.၀၀	ရမ်းသာ၊ အလယ်အလတ်၊ နွမ်းပါးအုပ်စု	၁၆	၁၃	၂၉	ကျေးရွာလူမှုစီးပွားအုပ်စုများ၊ ခွဲခြားသတ်မှတ်နိုင်ရေးအတွက် အခြေခံစံနှုန်းများသတ်မှတ်ခြင်း ကျေးရွာသားများနှင့်အများသ ဘောတူခွဲခြားသတ်မှတ်ခြင်း
၂	ရာသီခွင်ပြပြကွဲဒီဇိုင်း (Seasonal Calender)	၅၀၀၀.၀၀	ကော်မတီဝင်၊ အမျိုးသမီး၊ အမျိုးသားများ	၁၆	၁၃	၂၉	ရာသီဥတုစိုက်ပျိုးသီးနှံများ၊ လယ်ယာလုပ်ငန်းများ၊ ဝင်ငွေထွက်ငွေ၊မွေးမြူ ရေးလုပ်ငန်းများ၊
၃	ကျေးရွာလူနေမှုပြသယံဇာတ မြေပုံ (social Map/Resource Map)	၅၀၀၀.၀၀	ရပ်မိ၊ရပ်မ ကော်မတီဝင်မျ ား	၁၆	၁၃	၂၉	အိမ်အမျိုးအစားများ၊အခြေခံ အဆောက်အဦများ၊လမ်းပန်း ဆက်သွယ်ရေးအခြေအနေ၊ လယ်ယာမြေမြစ်ချောင်း၊ ရေတွင်းရေကန်သစ်တောများ
၄	ပြဿနာသစ်ပင်(Problem Tr	၅၀၀၀.၀၀	အမျိုးသား၊ အမျိုးသမီးများ	၁၆	၁၃	၂၉	ဆွေးနွေးထားသောအခြေခံ အဆောက်အဦများနှင့်အ သက်မွေးဝမ်းကြောင်းလုပ်ငန်းမျ ား
၅	ကျေးရွာအိမ်နီးစားစဉ်းစားပေး အစီအစဉ်(Pair Wise)	၅၀၀၀.၀၀	ဗု၊ အမျိုးသမီးအုပ် ဗု၊ လူငယ်အုပ်စု၊ ရပ်မိရပ်မအုပ်စု	၁၆	၁၃	၂၉	အကျိုးပြုဦးရေအကျိုးခံစားခွင့် နှင့်အဓိကလိုအပ်ချက်များပေး မှုတည်ပြီးဆုံးဖြတ်သည်။
၆	အဖွဲ့အစည်းချိတ်ဆက်ပုံ (Venn Diagram)	၅၀၀၀.၀၀	ဖိုးရေးအဖွဲ့၊ အုပ်ချုပ်ရေးအ ဖွဲ့၊ ကျေးရွာစီတော်	၂၀	၅	၂၅	ကျေးရွာတွင်ရှိအဖွဲ့အစည်းများ နှင့်ဖွံ့ဖြိုးရေးလုပ်ငန်းအတွက်ချိတ် ဆက် ဆောင်ရွက်လုပ်ကိုင်မှု
၇	ပင့်ကူအိမ်ကွန်ယက်(Spider	၅၀၀၀.၀၀	အမျိုးသား၊ အမျိုးသမီးများ	၁၆	၁၃	၂၉	အမျိုးသား၊ အမျိုးသမီးများတန်းတူအခွင့်အ ရေးရရှိမှုနှင့်ပရိုဂျက်သည်အ ကြောင်းအရင်းများ

၈	အမျိုးသား၊ အမျိုးသမီးများ၏ တနေ့တာလုပ်ငန်းသုံးသပ်မှု (Men/Women timeline)	၅၀၀.၁၀၆	အမျိုးသား၊ အမျိုးသမီးများ	၁၆	၁၃	၂၉	အမျိုးသား၊ အမျိုးသမီးများ၏ တနေ့တာအလုပ်ချိန်နှင့်အားလပ်ချိန်များသုံးသပ်ချက်
၉	အိမ်မက်ပြမြေပုံ (Dream Map)	၅၀၀.၁၀၆	ကျေးရွာစီထောက်	၁၆	၁၃	၂၉	နောင်တချိန်ကျေးရွာတွင် ဖြစ်စေလိုသော အနာဂတ်မြင်ကွင်းများထည့်သွင်းရေးဆွဲခြင်း
၁၀	ကျေးရွာသမိုင်းကြောင်း (village History)	၅၀၀.၁၀၆	ကျေးရွာစီထောက်အဖွဲ့ကျေးရွာ	၃	၂	၅	ကျေးရွာဖြစ်ပေါ်လာပုံ သမိုင်းကြောင်း

ဥစ္စာဝန်ထမ်းစွဲကြေးပေးရန်ပေးရန်

ကြိုနှုန်းပေးရန်... ကျေးဇူးတင်စွာ... ကျေးဇူး... ကော်စုတ်... ရက်စွဲ ၂၅.၅.၂၀၂၆

အကြောင်းအရာ	ရက်စွဲ	အလယ်အလတ်	စွဲပေးပါ
နေ့ပိုင်းအကြောင်းအရာ	ပျော်စမ်း၊ ပျော်ကာ၊ ညွှန် ဦး၊	ပျော်စမ်း၊ ပျော်ကာ၊ သက်ကယ် မိုး	၀၂၀၆
တက်ပစ္စည်းပိုင်ဆိုင်မှု	ဆုတံဆိပ်၊ ဆီတံဆိပ်၊ TV၊ ဆိုင်ကယ်	TV - ရာဇဝတ်	-
လယ်ယာပြင်ဆင်မှု	၁ ဧကခွဲ	၁ ဧက	-
ကျွဲ၊ နွား ပိုင်ဆိုင်မှု	၇ ဧကခွဲ - နွား	၄ ဧကခွဲ - နွား	-
တစ်နှစ်ပျမ်းမျှဝင်ငွေ	၃ သိန်း	၂ သိန်း	၁ သိန်း
အခြားအကြောင်းအရာ	၁ နှစ်	၆ လ	၂ လ
စုစုပေါင်းအကြောင်းအရာ	၆	၁၁	၂၁

ကျေးဇူးတင် အသံဖြင့်၊ ဆေးကုသမှုများ၊ ဆေးကုသမှုများ၊ ဆေးကုသမှုများ၊ ဆေးကုသမှုများ
 ဥစ္စာကုသဆိုင် ခွဲခြားမှု သတ်မှတ်ချက်များ

ရက်စွဲ ၂၅-၁-၂၀၁၆
 ရက်စွဲ ၀ ကျေးဇူးတင်ဆောင်

အစည်းအဝေး အကျဉ်းချုပ် ၈:၄၅
 မိန့်ခွဲချိန် ၉:၄၅
 ဖြေဆိုချိန် ၈:၄၅

ဆေးကုသမှုများ ဆေးကုသမှုများ ဥစ္စာကုသဆိုင် ခွဲခြားမှု သတ်မှတ်ချက်
 အစည်းအဝေးကို ကျေးဇူးတင်ဆောင်တွင် (၂၅-၁-၂၀၁၆) ရက် (၈:၄၅) နာရီတွင် အစည်းအဝေးကျင်းပခဲ့
 ကမ္ဘောဇ (၁၆) ဦး၊ အစည်းအဝေး (၁၃) ဦးတို့ တက်ရောက် ဆွေးနွေးကြပါသည်။ ဆေးကုသမှုများ
 ဥစ္စာကုသဆိုင် သတ်မှတ်ချက်တွင် ချမ်းသာစောစော၊ အလယ်အလတ် မိသားစု၊ နှစ်ဖက်စား မိသားစုတို့ (၃) ဘဏ်
 ခွဲခြားပြီး သတ်မှတ်ခဲ့ကြပါသည်။ ဆေးကုသမှုများ ချမ်းသာစောစော မိသားစုများသည် ပျော်ရွှင်၊ ပျော်ရွှင်၊
 သွပ်ပေး ရန်ကင်း များဖြင့် ရေထိုင်ကြပြီး ဆိုက်၊ ဆိုက်၊ IV၊ ဆိုင်ကယ်၊ နွား (၃) ကောင်နှင့် ယင်း (၁) ဇာတိနှင့်
 ပိုင်ဆိုင်ကြကာ စားဝတ်ဆောင်ရုံတွင် တစ်နှစ်ပတ်လုံးရှိသည်ဟု ချမ်းသာ သတ်မှတ်ကြပါသည်။ အလယ်အလတ် မိသား
 စုများမှာ ပျော်ရွှင်၊ ပျော်ရွှင်၊ သက်တမ်းမျိုး ရန်ကင်းဖြင့် ရေထိုင်ကြပြီး IV၊ ရေထိုင်၊ နွားလေးကောင်နှင့်
 ယင်းတစ်ဦးတို့က စားဝတ်ဆောင်ရုံတွင် (၆) ဇာတိများသာ ဖော်ပြခဲ့သည်ဟု ချမ်းသာ သတ်မှတ်ခဲ့ကြပါသည်။
 နှစ်ဖက်စား မိသားစုများမှာ ဝါးခင်း၊ ဝါးခင်းကား၊ သက်တမ်းမျိုး ရန်ကင်းဖြင့် ရေထိုင်ကြပြီး ယင်း (၁)
 ပိုင်ဆိုင်မှု မရှိစေရမည့် ဂုဏ်ထူးဆောင် ကျမ်းဂန်များ၊ အစည်းအဝေးများကိုသာ ယင်းကိုင်ရပြီး စားဝတ်ဆောင်ရုံတွင်
 (၁) ဇာတိများသာ ဖော်ပြခဲ့သည်ဟု ချမ်းသာ သတ်မှတ်ခဲ့ပါသည်။

အကျဉ်းချုပ်

နှစ်ဖက်စား မိသားစု အစည်းအဝေးသည် ဝါးခင်း၊ ဝါးခင်းကား၊ သက်တမ်းမျိုး ရန်ကင်းဖြင့် ရေ
 ထိုင်ကြကာ စားဝတ်ဆောင်ရုံတွင် ဂုဏ်ထူးဆောင် ကျမ်းဂန်များကို ယင်းကိုင်ရမည့်အခါ နာမိက အချက်မှာ
 အလယ်အလတ် နှစ်ဖက်စား မိသားစုများကို အစည်းအဝေး နာမိကအပေါ်တွင် နှစ်ဖက်စား မိသားစုများသည် နည်း
 ပါးရေထိုင် ဖြစ်ပါသည်။

အစည်းအဝေးဆွေးနွေးမှု ဦးစီးဆောင်
 ပါဝင်ဆွေးနွေးမှု ၀ ကျေးဇူး (၁၆) ဦး၊ (၁၃) ဦး

အစည်းအဝေး
 တက်ရောက် မိန့်ခွဲ

ဘုရားရှင်

တော်စုတ်ကျေးဇူး၏ နာသက်မွေးဝမ်းကြောင်း လုပ်ငန်းမှာ မိုးကုန်တွင် ဝမ်းပိုက်ပျိုးခြင်း
ပဲသီးနှင့် မျက် ပျိုးခြင်းတို့ ဖြစ်ပါသည်။ နွမ်းပါးစေသော သူများသည် ယပ်ယာ ဝိုင်ရှင် များလှစွာ ရှေးစား
တစ်နေ့ (၃၀၀၀/-) ဖြင့် လုပ်ကိုင်ရသော ရှေးစားအလုပ်သမား များဖြစ်၍ ပုံမှန်အလုပ် မရှိသောကြောင့် ဖုတ်စား
အကြံထုတ်ရခြင်း၊ မီးဖိုချောင်သုံး ပစ္စည်းများ ဆေးဝါးများ စင်ပူရခြင်း စသည့် ကမ်းစပ်ရိတ်များကြောင့်
အကြွေးယူရခြင်းများ ရှိပါသည်။ မိမိ၏အလုပ်များတွင် မှီသက်လေခြင်း တိုက်ခတ်ခြင်းကြောင့် ရှေးစားများ
ပျက်စီးခြင်း၊ အိမ်များပျက်စီးခြင်း၊ အထက်များကို ပုံမှန်ပုံစံ စီစဉ်ရပါသည်။

ဦးဆောင်ဆွေးနွေးသူ * ဦးပျော်မောင်

ပါဝင်ဆွေးနွေးသူ * ကျား (အရေစွဲ မ(၁၃)ဦး)

ကျား :

မှတ်တမ်းတင်သူ
တင်စာအင်မိုးမြင့်

တော်စုတ် ကျေးဇူး ပြဿနာ သစ်ပင် ရေးဆွဲခြင်း

ရက်စွဲ ၂၅.၁.၂၀၁၆

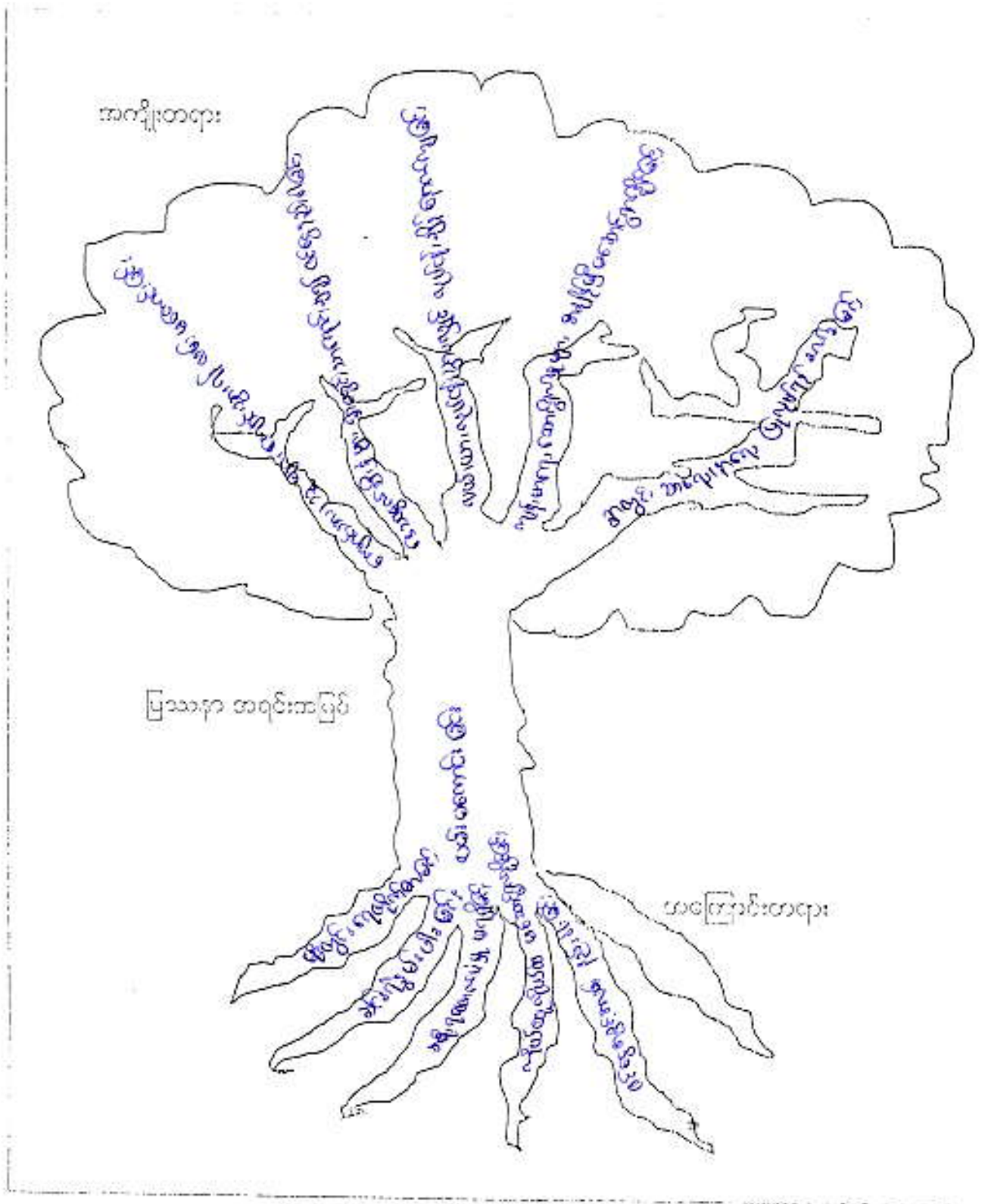

ပြဿနာ ဖြေရှင်းမှု စက်ဝန်း

ပြိုင်နက် အတွေ့အကြုံ..... ကျေးဇူးအပိုင်စု ...ခင်းစားခင်း၊ ကျေးဇူး ..အောက်ခံ..... ရက်စွဲ ၂၅-၅-၂၀၂၆

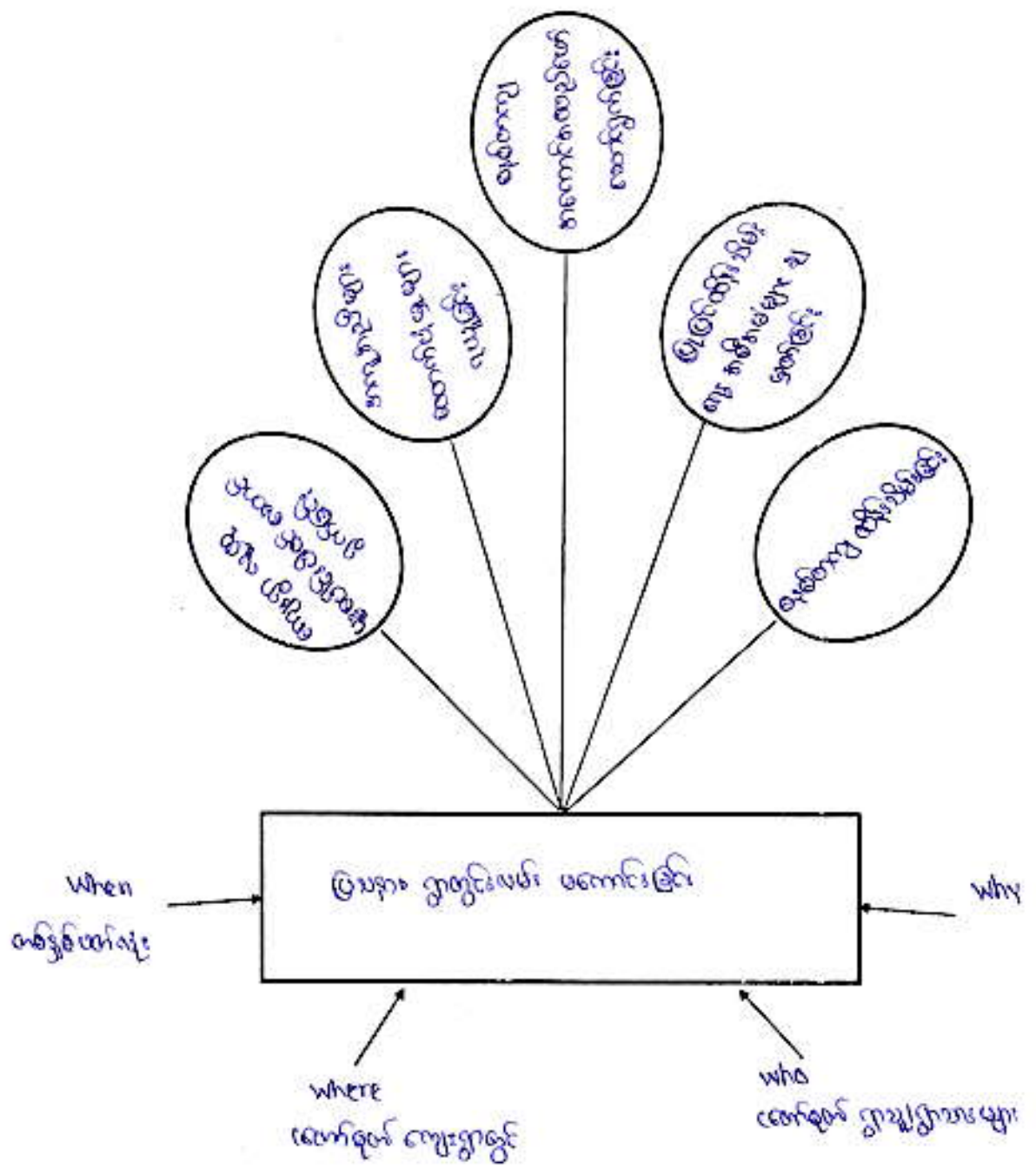

ပါဝင်ဆွေးနွေးသူ - ဦးဇော်မင်း
 ကျား - ၁၆ ဦး
 မ - ၁၃ ဦး

မှတ်တမ်းတင်သူ
 ဦး
 တင်အောင်မိုးမြင့်

မကွေးတိုင်းဒေသကြီး၊ စေတီတော်များပြုစုပေးခြင်း၊ စင်ချောင်းအုပ်စု၊ လောကီရတ်ကျေးရွာ၏
ဝိဇ္ဇာကဏ္ဍခြင်း၊ မှတ်တမ်း၊ သုံးသပ်ချက်များ

ရက်စွဲ - ၂၅.၁.၂၀၁၆

နေရာ - ကျေးရွာ ရပ်ကွက်

အစည်းအဝေး စတင်ချိန် - ၁၆:၃၀

ပြီးဆုံးချိန် - ၁၇:၀၀

စင်ချောင်းအုပ်စု လောကီရတ်ကျေးရွာ၏ ဝိဇ္ဇာကဏ္ဍခြင်း၊ မှတ်တမ်းကို
(၂၅.၁.၂၀၁၆) ရက်နေ့(၁၆:၃၀) နာရီတွင် ကျင်းပခဲ့ပါသည်။ လောကီရတ်ကျေးရွာရှိ ရွာတွင်း၊ ဝမ်းသည် ညီညာ
မှုမရှိခြင်း၊ မိုးတိုင်းကာလ၌ ပြိုရွက်ထွက်ခြင်း၊ ဖမ်းပေါ်ရေများ ဖြတ်သန်းစီးဆင်းခြင်းတို့ကြောင့် ကျောင်းအား၊ ကျွဲ
များ ကျွမ်းကျင်မှု၊ ရာတွင် ဝမ်းမကောင်းခြင်း၊ ကျွမ်းမာရေ ဆောင်ရွက်မှုများ အချို့မီ မဆောင်ရွက်နိုင်ခြင်း၊ ရွာတွင်း
အရေကုရေး စသည် အမှုများ ကိစ္စများဖြင့် အုပ်စုအဖွဲ့အစည်း၊ လုပ်ငန်းအဖွဲ့အစည်းများ အားဖြင့် ဖွဲ့စည်းဆောင်ရွက်
ခြင်း၊ ဒေသထွက် နိမ့်နိမ့်ကို ရွာတွင်း၌ အကျိုးရှိစေရန် ဝင်ရောက်ပါဝင်ခြင်း၊ စသည် ဝိဇ္ဇာကဏ္ဍကို ကြံဆွေးနွေး
ပြုလုပ်ပါသည်။ ထို့ကြောင့် ရွာတွင်း၊ ဝမ်းကား ဖြစ်ပေါ်၍ ကျေးရွာအထူ အပေါင်းပါဝင် ဆောင်ရွက်ခြင်း၊ အကူအညီများ ထောက်
ပံ့မှုများ ရယူခြင်း၊ စနစ်တကျ အကောင်အထည်ဖော်ဆောင်ရွက်ခြင်း၊ ဖြစ်ပေါ်လာသည့် ကျေးရွာအဖွဲ့များ အဖွဲ့အစည်း
စနစ်တကျ ထိန်းသိမ်းခြင်း စသည်တို့ကို အပေါင်းဆောင်ရွက်ခြင်းဖြင့် ရွာတွင်း၊ ဝမ်းကား ဖြစ်ပေါ်ခြင်း၊ လုပ်ငန်း၊ အလုပ်
အကောင်အထည်ဖော် ဆောင်ရွက်ခြင်းဖြစ်ကြောင်း ဆွေးနွေး သုံးသပ်ခဲ့ကြပါသည်။

မှတ်တမ်းတင်သူ

တင်ဆောင်ပို့ခြင်း

ဦးဆောင်ဆွေးနွေးသူ - ဦးရာမခမ
ပါဝင်ဆွေးနွေးသူ - ကျား(၁၆)ဦး၊ မ(၁၃)ဦး

လုပ်ငန်းလိုအပ်ချက်များ ဖော်ထုတ်ခြင်း

ရက်စွဲ ၂၅-၇-၂၀၁၆

အမျိုးသား အဖွဲ့

- ၁။ ကျေးဇူးတင်လက်ခံရေး
- ၂။ လုပ်ငန်းခွင်ကျန်းမာရေး
- ၃။ ကျောင်းဆိုင်ရာ ဝန်ထမ်း
- ၄။ အထူးကျန်းမာရေးအဖွဲ့
- ၅။ အခြားအဖွဲ့
- ၆။ ရေအဖွဲ့
- ၇။
- ၈။
- ၉။

အမျိုးသမီး အဖွဲ့

- ၁။ အထူးကျန်းမာရေးအဖွဲ့
- ၂။ ကျောင်းဆိုင်ရာ ဝန်ထမ်း
- ၃။ အထူးကျန်းမာရေး
- ၄။ ရေအဖွဲ့
- ၅။ အခြားအဖွဲ့
- ၆။ အထူးကျန်းမာရေးအဖွဲ့
- ၇။ အခြားအဖွဲ့
- ၈။
- ၉။

၄, ၅, ၃, ၅

ထောက်ခံရန် ကျေးဇူး

လုပ်ငန်းဦးစီးဌာန၊ ပေးအလို့က် နိုင်ငံ့မဟာဗျူဟာ

မှတ်စွဲ ၂၅.၁.၂၀၁၆.....

	မှတ်စွဲ	မဟာဗျူဟာ	ကျေးဇူး	စာအုပ်	ကျေးဇူး	ကျေးဇူး	ကျေးဇူး
မှတ်စွဲ		မှတ်စွဲ	မှတ်စွဲ	မှတ်စွဲ	မှတ်စွဲ	မှတ်စွဲ	မှတ်စွဲ
မဟာဗျူဟာ			မဟာဗျူဟာ	စာအုပ်	မဟာဗျူဟာ	မဟာဗျူဟာ	မဟာဗျူဟာ
ကျေးဇူး				စာအုပ်	ကျေးဇူး	ကျေးဇူး	ကျေးဇူး
စာအုပ်					စာအုပ်	စာအုပ်	စာအုပ်
ကျေးဇူး							
စာအုပ်							
ကျေးဇူး							
စာအုပ်							

မှတ်တမ်းတင်သူ

 ဝန်ထမ်းချုပ်

ကျေးဇူးလှပူဇော် အထောက်အပံ့ဆိုင်ရာ အခက်အခဲများအပေါ် ခန့်မှန်း ဝေခွဲကြား တွက်ချက်ပုံစံအား

ရက်စွဲ ၂၅.၃.၂၀၁၆.....

စဉ်	ဦးစားပေး ပြေငြိမ်း ရမည့် အခက်အခဲ	ပြေငြိမ်းနည်း	လိုအပ်သော ဘဏ္ဍာငွေ ပမာဏ	အောင်မြင်မည့် ကာလ	တာဝန်ပေးမည့် အဖွဲ့	ပုတ်ချက်
၁။	ဦးစွန်းတွင်အဖွဲ့ စာအုပ်ခံခြင်း	ကျောက်ကျော မြေခင်းခြင်း ရေငှက်ခြင်း	၉,၀၀၀,၀၀၀	၂၀၁၆	ကော်မတီဝင်	
၂။	မိမိစဉ်းစားစဉ်း လယ်လုပ်ချိန်တွင် ခက်ခဲခြင်း	လယ်ကျွန်း မြောင်း	၅,၀၀၀,၀၀၀	၂၀၁၇	ကော်မတီဝင်	
၃။	ကလေး များအတွက် စိုက်ပျိုးမှု မရှိခြင်း ကျွန်းများ ဝင်ရောက် ခွင့်မရခြင်း	ကျောင်းခြံစည် စိုက်ပျိုးခြင်း	၄,၅၀၀,၀၀၀	၂၀၁၈	ကော်မတီဝင်	
၄။	ကလေး များအား စာအုပ်ခံခြင်း	စာအုပ်ကျွန်း မြေခြင်း	၆,၅၀၀,၀၀၀	၂၀၁၉	ကော်မတီဝင်	
၅။						
၆။						
၇။						
၈။						
၉။						
၁၀။						

ပါဝင်ဆွေးနွေးသူ

ကျား -

ပုတ်တမ်းတင်သူ

မကျွေးတိုင်း၊ စော့စွာရှာဖွေပြီးမှယ်၊ စင်းချောင်းအုပ်စု၊ လောကီစုတ်စုတ်ကျွေးရန်

ကျေးရွာနှင့်အဖွဲ့အစည်းများ ချိတ်ဆက်မှု သုံးဘက်ချက်များ

၇၀၅၅၆ ၁၅-၇-၂၀၁၆

ရာက ၁ ကျေးရွာစုချုပ်ဆောင်

မကျွေးတိုင်းဒေသကြီး၊ စော့စွာရှာဖွေပြီးမှယ် စင်းချောင်းအုပ်စု လောကီစုတ်ကျေးရွာတွင်ရှိတော့ အဖွဲ့၊ အစည်းများမှာ ကျေးရွာအုပ်ချုပ်ရေး၊ ကျွေးမွေးရေး၊ ရေကောက်ဖတ်၊ မီးကောက်ဖတ်၊ ဂေါပကစာဖွဲ့၊ ဓမ္မဇာတ်စာဖွဲ့၊ မိုက်ကတ်၊ သူ့ထုတ်ဖော်ပြောဆိုမှု၊ save the children၊ သူငယ်လူငယ်စာဖွဲ့၊ မြေစာရင်း၊ ကျေးလက်၊ မြို့နယ် ပညာရေးနှင့် အမေအဖွဲ့ကိုဖြစ်ပါသည်။

ကျေးရွာအုပ်ချုပ်ရေးအဖွဲ့

- ကျေးရွာအုပ်ချုပ်ရေး အဖွဲ့သည် လောကီစုတ်ကျေးရွာတွင် အကတအဖွဲ့နှင့် အဖွဲ့အစည်းများအဖွဲ့ဖြစ်သည်။
- ဂုဏ်ထူး၊ ဖြိုးစားမှုပေးပေးခြင်း၊ အားပေးမှုရှိရန် လုပ်ဆောင်သည်။
- ဂုဏ်ထူးပေးပေးခြင်း၊ ကျေးရွာအဖွဲ့အစည်းများတွင် ခိုင်မာမှုရှိရန် ဆောင်ရွက်သည်။

ကျွေးမွေးရေးအဖွဲ့

- ကျွေးမွေးရေးအဖွဲ့သည် ကျေးရွာရှိ က.မ.က.ကျောင်း၊ ဖိနပ်ကျောင်း၊ အစည်းအဝေးများ ဖြစ်ပေါ်ခြင်း၊ ဦးစီးဦးပိုင်ပိုင် ဆောင်ရွက်သည်။
- ကျွေးမွေးရေးအဖွဲ့များတွင် ဦးဆောင်ပိုင် ဆောင်ရွက်သည်။

ရေကောက်ဖတ်အဖွဲ့

- ကျေးရွာတွင် ရေကောက်ဖတ် အဖွဲ့များကို အဓိကဆောင်ရွက်သည်။
- ရေကောက်ဖတ်များ ဖွဲ့စည်းပေးခြင်း၊ ဖြိုးစားပေးခြင်း၊ ရေဖျော်စေခြင်းလုပ်ငန်းများကို အဓိကလုပ်ဆောင်သည်။

ဖိနပ်ကောက်ဖတ်အဖွဲ့

- ကျေးရွာတွင် ဖိနပ်ကောက်ဖတ် အဖွဲ့များကို အဓိကဆောင်ရွက်သည်။
- ဖိနပ်ကောက်ဖတ်များ ဖြိုးစားပေးခြင်း၊ ဖြားများဖြစ်ခြင်း၊ လိုအပ်ခြင်းဖြစ်ပါက ဖိနပ်ကောက်ဖတ်ဆောင်ရွက်သည်။

ဂေါပကစာဖွဲ့

- ကာကွယ်ရေး လုပ်ငန်းများကို အဓိကလုပ်ဆောင်သည်။
- ကျွမ်းကျင်မှု၊ ဝိသေသ၊ ဂုဏ်ထူး၊ ဖြိုးစားမှုပေးခြင်း လုပ်ငန်းများတွင် ဦးဆောင် လုပ်ကိုင်သည်။

ဓမ္မဇာတ်အဖွဲ့

- ကျေးရွာတွင် ဓမ္မဇာတ်အဖွဲ့များကို ဥပဇာတ်အဖွဲ့၊ ဓမ္မဇာတ်အဖွဲ့၊ ဂွယ်ဖော်ပြောသည်။
- ဓမ္မဇာတ်အဖွဲ့တွင် ဓမ္မဇာတ်အဖွဲ့များ ဖွဲ့စည်းပေးခြင်း၊ ဖွဲ့စည်းမှု ပါဝင်ဆောင်ရွက်သည်။

မိုက်ကတ်

- ကျေးရွာတွင် မိုက်ကတ်အဖွဲ့များကို ဖွဲ့စည်းပေးသည်။
- ကျေးရွာ၏ ဖွံ့ဖြိုးတိုးတက်ရေးအတွက် အဖွဲ့အစည်းဖြစ်သည်။

လူထုမဟုတ်၍ စိမ်းကိန်း

- လေးဌာ၏ ဖွဲ့ဖွဲ့ရေးလုပ်ငန်းများ စတင်ရွက်လှောင် ဦးဆောင်ပါဝင်ခြင်း၊ စိမ်းကိန်း လုပ်ငန်းခွဲများစား ခြီးခြင်းဆောင်ရွက်ခြင်း၊ လေးဌာလူထုနှင့် ဗဟိုပိုင်ဆိုင်ပင်ဆောင်ရွက်ခြင်းများ ပြုလုပ်ကြပါသည်။

Save the Children

- ကလေးသူငယ်များ ကာကွယ်ဆေးရောက်စေရန် အဖွဲ့ဖွဲ့၍၊ ရှက်ပျားထိုက်ပျက်စေရန်ကိစ္စကို ရှောင်ရှားပြီး ဆေးစိမ်းခြင်းဆောင်ရွက်ခြင်း၊ ဖွံ့ဖြိုးရေးအဖွဲ့များ လုပ်ငန်းများ ထူထောင်ပေးခြင်း။
- အာပဒါပေး သင်တန်းများပေးခြင်း၊ ဖွံ့ဖြိုးရေးအဖွဲ့များ ဆေးစိမ်းပေးခြင်း လုပ်ငန်းများ ဆောင်ရွက်ပေးသည်။

ယူဆယူဟိတအဖွဲ့

- ရက်ဌာ၏ ယူဆယူဟိတ အဖွဲ့များတွင် ရွေးချယ် ဦးဆောင် ဆောင်ရွက်သည်။

မြေအရင်း

- ကျပ်စွာတွင် မြေယာအရင်းပြားများ ဖြစ်ပွားပွင့် ဖြင့်တက်ပေးခြင်းပေးသည်။

လေးသက်

- လေးဌာ ဖွဲ့ဖွဲ့တို့တက်စေရန် ကိစ္စများတွင် ဦးဆောင်ပါဝင် ဆောင်ရွက်သည်။

မြို့နယ်ပညာရေး

- လေးဌာ ပညာရေးလုပ်ငန်းများကို ဦးဆောင်ပါဝင်ဆောင်ရွက်ခြင်း သင်တန်းကို ပစ္စည်းများ ပံ့ပိုးကူညီပေးခြင်းတို့ကို ဆောင်ရွက်ပါသည်။

၁၁မ

- ၎င်းအဖွဲ့သည် လေးဌာတွက် လုပ်ဆောင်မှု မရှိတော့ပါ။

ဦးဆောင်ဆွေးနွေးသူ • ဦးတင်ထွန်း

ပါဝင်ဆွေးနွေးသူ • ကျား (၁၆) ဦး၊ မ (၅) ဦး

မှတ်တမ်းတင်သူ

စင်စကင်ဖိုးဖြူ

ခေါင်းစောင်မှ

ထောက်လှမ်းရှာဖွေ ခေါင်းစောင်မှတွင် ကမ္ဘောဇသားများသည် (၇၀) ရာနှုန်းရှိ၍ ကမ္ဘောဇသမီး များသည် (၅၀) ရာနှုန်း ရှိပါသည်။ အိမ်ထောင်စုတစ်ခု၏ စားထုတ်ရေးလုပ်ငန်းစဉ်၏ ဘဏ္ဍာရေး လိမ္မော်များတွင် ကမ္ဘောဇသားများက ဦးဆောင်ဆုံးဖြတ်ခြင်းဖြင့် ကမ္ဘောဇသမီးများထက် ရာနှုန်း များစွာပို၍ ဖြစ်ပါသည်။ ကမ္ဘောဇ သမီးများမှာ ကမ္ဘောဇများကဲ့သို့ အိမ်မွေးတိရစ္ဆာန်များတွင်သာ ကျွန်ုပ်တို့ရေးလုပ်ငန်းဖြင့် ခေါင်းစောင်မှတွင် ကမ္ဘောဇသားများထက် ပို၍ပို၍ပို၍ ဖြစ်ပါသည်။

အိမ်မွေးတိရစ္ဆာန်မှ

အိမ်မွေးတိရစ္ဆာန်မှတွင် ကမ္ဘောဇသားများသည် (၃၀) ရာနှုန်းရှိ၍ ကမ္ဘောဇသမီးများသည် (၇၀) ရာနှုန်း ရှိပါသည်။ ကမ္ဘောဇသားများသည် မိဖွားရေး စားထုတ်ရေး လိမ္မော်များတွင် အထိပါအောင် နှစ်ဖက်မှ အပူပေးမှုကို အပူပေးပေး၍ ဖွံ့ဖြိုးတိုးတက်ခြင်းဖြင့် ကမ္ဘောဇသမီးများထက် ရာနှုန်း ပို၍ပို၍ပို၍ ဖြစ်ပါသည်။ ကမ္ဘောဇ သမီးများမှာ မိဖွားရေးလိမ္မော်၊ သားသမီးများ၏ စားထုတ်ရေးလိမ္မော် အပူပေးမှုကို အပူပေးပေး၍ ဖွံ့ဖြိုးတိုးတက်ခြင်းဖြင့် အိမ်မွေး တိရစ္ဆာန်မှတွင် ကမ္ဘောဇသားများထက် များစွာပို၍ ဖြစ်ပါသည်။

ပစ္စည်းဥစ္စာ ထိုင်ဆိုင်မှ

ပစ္စည်းဥစ္စာ ထိုင်ဆိုင်မှများကို သတ်မှတ်ရာတွင် ကမ္ဘောဇသားများက (၅၀) ရာနှုန်းရှိ၍ ကမ္ဘောဇသမီး များက (၅၀) ရာနှုန်း ရှိပါသည်။ ထောက်လှမ်းရှာဖွေ ခေါင်းစောင်မှ ကမ္ဘောဇသား၊ ကမ္ဘောဇသမီးများသည် အပူပေးမှုလုပ်ငန်းတွင် ကမ္ဘောဇသားများက ဦးဆောင်လုပ်ကိုင်တတ်သည်။ ကမ္ဘောဇသမီးများသည် အိမ်တွင်နေထိုင်၍ စုဆောင်း သိမ်းဆည်းခြင်း အားလပ်ချိန်များတွင် ကမ္ဘောဇများကဲ့သို့ပင် ဝင်ရောက်ထွက်ခွာ ကို ခွဲခြားမိမိမိမိဖြင့်ပင် လုပ်ဆောင်နိုင်စေခြင်းဖြင့် ပစ္စည်းဥစ္စာ ထိုင်ဆိုင်မှတွင် ကမ္ဘောဇသားနှင့် ကမ္ဘောဇသမီးများသည် ရာနှုန်းတူစွာ ဖြစ်ပါသည်။

လုံခြုံစိတ်ချမှု

လုံခြုံစိတ်ချမှုတွင် ကမ္ဘောဇသားများက (၈၀) ရာနှုန်းရှိ၍ ကမ္ဘောဇသမီးများက (၅၀) ရာနှုန်း ရှိပါသည်။ ကမ္ဘောဇသားများသည် လျော့စွာ ကျွမ်းကျင်ပြီး နေ့စဉ်ရေးလုပ်ငန်းများတွင် အပူပေးမှု လုပ်ကိုင်နိုင်စေခြင်းဖြင့် ကမ္ဘောဇသမီးများမှာ ညလေးညတ ချော့ချော လိမ္မော်များ သာလေးစွာ လုပ်ငန်းများ ဆောင်ရွက်ရန် ကမ္ဘောဇ သားများ၏ အားသာချက်များကို အသုံးပြု၍ လုံခြုံစိတ်ချမှုတွင် ကမ္ဘောဇသားများထက် ပို၍ ပို၍ ဖြစ်ပါသည်။

ပညာရေး ယက်ယုမ်းဖို့မလွှဲ

ပညာရေး ယက်ယုမ်းဖို့မလွှဲ ကမ္ဘာ့ဘေးများသည် (၁၀၀) ဂျာနီ ဂြိုဟ် ကမ္ဘာ့ဘေးများ
သည် (၅၀) ဂျာနီ ဘာ ဂြိုဟ်သည်။ ကမ္ဘာ့ဘေးများသည် ငယ်စဉ်ကတည်းက ဗွတ်လပ်ရွာ ပညာဘင်္ဂြားရခြင်း
ကလပ်လမ်း၊ ကထက်တိုး ကျောင်းများကို မိဘများက စေ့ပျော် ပညာဘင်္ဂြားစေခြင်းကို မကြာဘဲ ကမ္ဘာ့ဘေး
များထက် ဂျာနီ ပိုများနေခြင်း ဖြစ်ပါသည်။ ကမ္ဘာ့ဘေးများမှာ ကျေးရွာတွင်း မူလတန်းပညာကို သင်
ကြားရသော်လည်း ကလပ်လမ်း၊ ကထက်တိုး ကျောင်းများ ကျေးရွာတွင်း မရှိသေးသောကြောင့် ကျောင်းခွဲပြု
သောကျေးရွာများ၊ မြို့ပေါ်ကျောင်း များတွင် ပညာဘင်္ဂြားရန် သွားလာရခက်ခဲခြင်း မိဘများ၏ စိတ်ချွေ
ခြင်းတို့ကြောင့် ကမ္ဘာ့ဘေးများ ပညာဆုံးရှုံးနိုင်စေကာ သင်ကြားခွင့် မရရှိဘဲ ကမ္ဘာ့ဘေးများထက် ပညာရေး
ယက်ယုမ်းဖို့မလွှဲ ဂျာနီနည်းပါး နေခြင်း ဖြစ်ပါသည်။

ပျို့မူလေး ကိစ္စတွင် ဆုံးဖြတ်ချက်ချခြင်း

ပျို့မူလေး ကိစ္စတွင် ဆုံးဖြတ်ချက်ချခြင်း၌ ကမ္ဘာ့ဘေးများမှာ (၇၀) ဂျာနီ ဂြိုဟ် ကမ္ဘာ့ဘေး
များမှာ (၁၀၀) ဂျာနီ ဂြိုဟ်သည်။ ကမ္ဘာ့ဘေးများသည် စားဝတ်ရေးစတွက် ဖယ်ယာ များတွင်သာ ကချိန်
လှန်နေခြင်းကြောင့် ပျို့မူလေး ကိစ္စတွင် ဆုံးဖြတ်ချက်ချခြင်း၌ ကမ္ဘာ့ဘေးများထက် ဂျာနီ နည်းနေခြင်း
ဖြစ်ပါသည်။ ကမ္ဘာ့ဘေးများသည် အိမ်တွင်နေထိုင်၍ မိမိတို့၏ ကိစ္စများကို ဆောင်ရွက်ရသည့် ကျွန်ုပ်
ရပ်ရွာတွင်း ပျို့မူလေး ကိစ္စများ ဆောင်ရွက်ရာတွင် ပိုမို ပါဝင်နိုင်ကာ ဆုံးဖြတ်ချက်ချခြင်းများကြောင့် ကမ္ဘာ့
ဘေးများထက် ဂျာနီ ပိုများနေခြင်း ဖြစ်ပါသည်။

အနှစ်ချုပ်

ထောက်ပံ့ရေးကော်မရှင်သည် အလုပ်ကိုင်ရှားပါးခြင်း၊ ကမ္ဘာ့ဘေးများ လုပ်ကိုင်ရသောအလုပ်
ကိုင်နည်းပါးခြင်း၊ နှိပ်စက်မှု ဝက်လုံအလုပ်လုံတို့ မရှိခြင်းတို့ကြောင့် ကျေးရွာတွင်း၌ မိဘားစု ကမ္ဘာ့ဘေး
နှစ်ပါး ဖြစ်ပါသည်။

ဒေါ်ဆောင်ဆွေးရွေးသူ - ဒေါ်ကောင့်ကလေး

ပိတောက်ဆွေးရွေးသူ - ကျား (၇၆) ဦး၊ (၁၂) ဦး

မှတ်တမ်းတင်သူ

QZ

ဝက်ကောင့်မို့မို့

အမျိုးသား၊ အမျိုးသမီး တစ်စုတစ်ရပ်အားလုံး၏ အသား

(၅) နှစ်တာ ပြင်ကွင်းပုံ

ရက်စွဲ ၂၅.၅.၂၀၁၆

အမျိုး	အမျိုးသမီး တစ်စုတစ်ရပ် လုပ်ငန်းအင်ဂျင်	အမျိုး	အမျိုးသား တစ်စုတစ်ရပ် လုပ်ငန်းအင်ဂျင်
၁၀၀၀	မိတ်ချိန်	၁၀၀၀	မိတ်ချိန်
၂၀၀၀	မိတ်ချိန်	၂၀၀၀	မိတ်ချိန်
၃၀၀၀	မိတ်ချိန်	၃၀၀၀	မိတ်ချိန်
၄၀၀၀	ဆွမ်းချက်	၄၀၀၀	မိတ်ချိန်
၅၀၀၀	နံနက်ဆာ	၅၀၀၀	မိတ်ချိန်
၆၀၀၀	ကလပ်ဆင်း	၆၀၀၀	ထမင်းဆား
၇၀၀၀	ကလေးကျောင်း ပို့	၇၀၀၀	ကလပ်ဆင်း
၈၀၀၀	ကျောက်၊ ထမင်းချက်	၈၀၀၀	ကလပ်ချိန်
၉၀၀၀	နားချိန်	၉၀၀၀	နားချိန်
၁၀၀၀၀	ကလပ်ချိန်	၁၀၀၀၀	ကလပ်ချိန်
၁၀၀၀၀	ကလပ်ချိန်	၁၀၀၀၀	ကလပ်ချိန်
၁၂၀၀၀	ကမင်းဆားချိန်	၁၂၀၀၀	ကလပ်နား၊ ထမင်းဆားချိန်
၁၃၀၀၀	နားချိန်	၁၃၀၀၀	နားချိန်
၁၄၀၀၀	ကလပ်ဆင်းချိန်	၁၄၀၀၀	ကလပ်ချိန်
၁၅၀၀၀	ကလပ်ချိန်	၁၅၀၀၀	ကလပ်ချိန်
၁၆၀၀၀	ကလပ်ချိန်	၁၆၀၀၀	နားချိန်
၁၇၀၀၀	ကျောက်၊ ထမင်းချက်	၁၇၀၀၀	ကလပ်ချိန်
၁၈၀၀၀	ကျေးဇူး၊ ကဝတ်ကျွတ်	၁၈၀၀၀	ကလပ်ဆင်းချိန်
၁၉၀၀၀	ထမင်းဆား	၁၉၀၀၀	ကလပ်ဆား
၂၀၀၀၀	ကလေးဆာ ကျက်ဆင်း	၂၀၀၀၀	မိတ်ချိန်
၂၁၀၀၀	"	၂၁၀၀၀	"
၂၂၀၀၀	အုန်းဂါး	၂၂၀၀၀	မိတ်ချိန်
၂၃၀၀၀	မိတ်ချိန်	၂၃၀၀၀	မိတ်ချိန်
၂၄၀၀၀	မိတ်ချိန်	၂၄၀၀၀	မိတ်ချိန်

မကွေးတိုင်းဒေသကြီး၊ ဆေးကုသရေးဦးစီးဌာန၊ ဝင်းဇောင်း၊ အုပ်စု၊ (ကော်စုတ်ကျေးရွာ၏
ဒီဇိုင်းနှင့် ဆေးကုသရေးဦးစီးဌာန)

ရက်စွဲ ၂၀၂၅-၁-၂၀
နေ့စွဲ ၂၀၂၅ ခုနှစ် ဇူလိုင်လ

ကော်စုတ် ကျေးရွာ၏ ဝင်းဇောင်းအတွင်း ကျေးရွာ ဖွံ့ဖြိုး တိုးတက်မှု အစီအစဉ်အရ
ကောက်ယူစစ်ဆေး ထွက်ရှိပါသည်။

ကျေးရွာတွင် ဖက်ပြီ အဆင့်မြင့်အောင်မြင်စွာ ဆိုလွှင့်သည့် ရေအားဖြင့် ရွှံ့၊ မြေအောက်တွင် ရေအောက်
ကျေးရွာတွင် ဖက်ပြီ အဆင့်မြင့်အောင်မြင်စွာ ဆိုလွှင့်သည့် ရေအားဖြင့် ရွှံ့၊ မြေအောက်တွင် ရေအောက်

လယ်ကွင်းများက ရေပေးရသောအခါမှာ ကျွမ်းကျင်စွာ စစ်ဆေးခြင်းဖြင့် မြေအောက်
ကျောက်အသံစီစဉ် concrete အောက် အောက်တွင်။

ကျေးရွာစာသင်ကျောင်းတွင် ကျောင်းသားများ ပုံနှိပ်ရေးစက်ဖြင့် ဖွဲ့စည်းပြီး ကျောင်း
ကျေးရွာစာသင်ကျောင်းက နိုင်ငံ့ ကျွမ်းကျင်စွာ စစ်ဆေးခြင်းဖြင့် မြေအောက်

ကျေးရွာတွင် ပုံနှိပ်ရေးစက်ဖြင့် စစ်ဆေးခြင်းဖြင့် မြေအောက်
တိုက် ဆောက်လုပ်ခြင်း။

ကျေးရွာတွင် ဆောက်လုပ်ရေး နိုင်ငံ့ စစ်ဆေးခြင်းဖြင့် မြေအောက်

ပေးခြင်း။ ကျေးရွာတွင် ပုံနှိပ်ရေးစက်ဖြင့် စစ်ဆေးခြင်းဖြင့် မြေအောက်

ကျေးရွာတွင် ဆောက်လုပ်ရေး ပေးခြင်း။

ကျေးရွာတွင် ပုံနှိပ်ရေးစက်ဖြင့် စစ်ဆေးခြင်းဖြင့် မြေအောက်

ဆက်လက်ရေး ဆိုင်း နိုင်ငံ့ စစ်ဆေးခြင်းဖြင့် မြေအောက်

ဦးစောစောအောင်၊ ဦးစောစော

ဝင်းဇောင်း၊ အုပ်စု (၁၆) နှင့် (၁၇) နှင့်

ဦးစောစောအောင်
ဝင်းဇောင်း၊ အုပ်စု

လူထုဝတ်ပြုပုံစံတန်းမှ လူထုပူးပေါင်းပါဝင်သောနည်းဖြင့် ဒုတိယနှစ်ပီပီတန်း ဖိတ်ဆက်အစည်းအဝေး

(၂၀၁၆) ခုနှစ်

ကျေးရွာအုပ်စုအမည် -

ကျေးရွာအမည် -

ရက်စွဲ ၂၀၁၆.၁၂.၂၀

၁။ ကျေးရွာသမိုင်းကြောင်း

၂၀၁၂ ခုနှစ်တွင် ဝါတော်လှန်ရေး အိမ်ခြေ (၃၀) ခန့်ဖြင့် စတင်တည်
 ထောင်ခဲ့ပါသည်။ ဤရွာရွာအားများသည် ခုနစ်လေးများဖြင့် ဖြစ်ပြီး ဗုဒ္ဓဘာသာကိုးကွယ်
 သူများ ဖြစ်ကြပါသည်။ ၁၉၅၅ ခုနှစ်တွင် တော်ဝင်ရွာသည် အိမ်ခြေ (၁၀၀) ခန့် နယ်
 ကိုးတက်ပြောင်းပေးခဲ့ပါသည်။ ထို့နောက် ၁၉၇၃ ခုနှစ်တွင် ဥပဒေရေးရာနှင့် ၁၉၈၆ ခုနှစ်တွင်
 ရဲတပ်ဖွဲ့၏ အစဉ်အလာ တစ်ဆင့်ဖြင့် ဖြစ်ပြီး ၁၉၈၇ ခုနှစ်တွင် နယ်များ
 ဖြစ်ခဲ့ပြီး ၁၉၉၁ ခုနှစ်တွင် တော်ဝင်ရွာသည် နယ်များ၏ ဝါဒီ-ပျက်ဆီးခြင်းကို
 ခံရရရှိခဲ့ပါသည်။ ထို့နောက် အိမ်ခြေ (၅၀) ခန့် နယ် ကျေးရွာ အားပေးခဲ့ပါသည်။ ၁၉၉၃ ခုနှစ်
 တော်ဝင်ရွာ ကောင်စီ စတင်ဖွဲ့စည်းပေးခြင်းဖြင့် ကလေးသူငယ်များ ပညာရပ်ကြား
 လေးနှင့် ဤရွာရွာ၏ မူလအခြေအနေကို ရရှိခဲ့ပါသည်။ တော်ဝင်ရွာ ရွာရွာအားများ
 သည် တောင်တန်းမြို့များနှင့် ယပ်ယပ်ချစ်ချစ်ဖြင့် ကပ်ကပ်လေးဖြင့် စာတတ်စွမ်း
 စမ်းကြောင်း ပြုလုပ်ထား ဖြစ်ကြသည်။ ဤရွာရွာကြားဝက် စသည်များကိုလည်း ရေးပေး
 ကြသည်။ ၁၉၇၅ ခုနှစ် ခန့်တွင် တောင်တန်းအဖွဲ့များကို ပိတ်ပင်ထားမှုကြောင့်
 တော်ဝင်ရွာရွာတွင် ဤရွာ အိမ်ခြေ (၁၅) ခန့် ခန့်ဖြင့် ဖြစ်ပြီး ဤရွာသည်။
 ယခုတွင် အိမ်ခြေ (၃၀) ကျော်ခန့်သာ ရှိနေပါသည်။ ယက်ရှိ စတိုးရ ယက်ထက် ၁၃၇၆ ခုနှစ်
 တွင် ရောက်ရှိ၍ ၁၉၇၅ ခုနှစ်တွင် Soba မိတ်ဆွဲ ရရှိခဲ့ပါသည်။

ထို့ကြောင့် ၁၉၇၅ ခုနှစ်တွင် မူလအခြေအနေကို ကမ္ဘာ့ကက်က
 ရွာရွာအဖွဲ့အစည်းဖြင့် ဖြစ်ပြီး တော်ဝင်ရွာရွာ ရွာရွာအားများ
 က ယခုလို ရွာရွာ ဝမ်းသာဖြင့် မဆုံး ဖြစ်ခဲ့ပါသည်။

ကျား ၂
မ ၂

မှတ်တမ်းတင်သူ
အမည် - တင်အောင်စိုးမြင့်

ကျေးရွာပေါ် သဘာဝ သယံဇာတ ဓာတ်အဖြစ်ဖြင့် မရေးဆွဲခြင်း

မြို့နယ် စေတနာ့ကူ..... ကျေးရွာအုပ်စု စင်စွန်း၊ ကျေးရွာ ငါတော်စုတ်..... ရက်စွဲ ၂၅.၁.၂၀၁၆

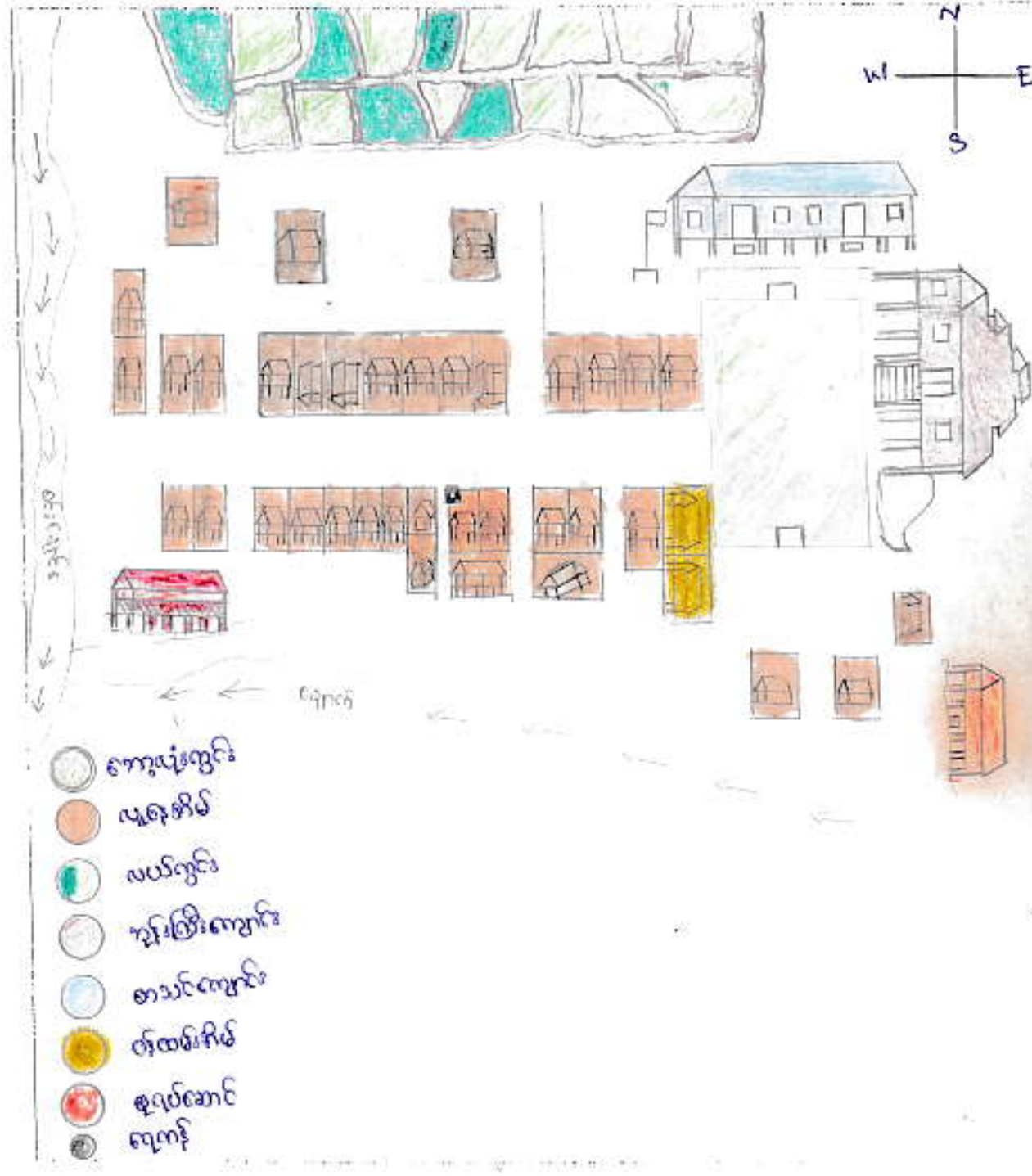

ပိတ်စည်းခန်းသုံးခု - ဦးစိုးအယ်

ကျား - (၁၆)ဦး

မ - (၁၃)ဦး

ပုဂံအုပ်စုအဖွဲ့ဝင်
 ဟင်စောင်စိုးမိုး

မကွေးတိုင်းဒေသကြီး၊ လောကုတ္တရာမြို့နယ်၊ ဝင်းချောင်းကျေးရွာစုပုံစံ၊ (တော်စုတ်ကျေးရွာ၏
ဘက်ပယ်လောကုတ်စုမင်းစုမင်းမြို့နယ်) မြေပုံသုံးသပ်ချက်

ရက်စွဲ * ၂၅. ၁. ၂၀၁၆

နေရာ * ကျေးရွာ စုပုံစံအောင်

«တော်စုတ် ကျေးရွာသည် ခမိမိ (၃၈) ခိုင် ဖြစ်ပါသည်။» (တော်စုတ် ကျေးရွာ၏ စတုရန်း

ကန်တွင် စဉ်းစားခြင်းဖြင့် မြေကန်ကန်တွင် ယယ်တွင်း များ ဖြစ်ကာ ကျေးရွာအတွင်း တောင်ကန်တွင် သစ်တောတောင်ကြီး
များ ဖြစ်ပါသည်။ (တော်စုတ် ကျေးရွာတွင် ယယ်ပတာပုတ်ငါး ပုတ်နိုင်သည့် မိသားစုမှာ (၁၇) စု ဖြစ်၍ ယက်ပုတ်ပုတ်
စား ကျွမ်းပုတ်ပုတ်နိုင်သည့် မိသားစုမှာ (၂၁) စု ဖြစ်ပါသည်။ ယက်ပုတ်ပုတ်စား သမားများသည် ယယ်ပတာ ပိုင်ရှင်
များ ထံတွင် ကောက်ခိုက်ခြင်း၊ ဂိုက်ခိုက်ခြင်း၊ ပဲခိုက်ခြင်း၊ ဂိုက်ခိုက်ခြင်း၊ ဝေါင်းနှုတ်၊ မြက်နှုတ်ခြင်း၊ မုတ်ငါးများကို
ရာသီစုစုပိုက် ရှေးစားကျား ပုတ်နိုင်ကြပါသည်။) စို့၊ စုတ် ပွင့်ပင်းရာသီ၌ ယယ်ကျောက် သင်းခြင်းပုတ်ငါး၊ သစ်နှုတ်၊
ဝါးနှုတ် စသည့် ပုတ်ငါးများကိုမည်၊ မုတ်နိုင်ကြပါသည်။ ဘောက်ခိုက်ရာ ဂြိုဟ်စုအဖြစ် ကောက်ခိုက်မိမိ၊ မုတ်ငါး
ခိုက်မိမိကောက်ခိုက်စားခြင်း ခိုက်ခမ်းရာ သွယ်ပူစုစုဖြင့် ရှေးကျောက်ကန် ထားရှိကာ ရာသီမရွေး ဘောက်ခိုက်ရာ
ပူပူမှု ဖြစ်ပါသည်။ (တော်စုတ် ကျေးရွာသည် ပွင့်ပင်းရာသီတွင် ဆိုင်ကယ်ကား များဖြင့် သွားလာနိုင်စေရပါသည်။
မြေရာသီ၌ ယယ်ပုတ်၊ သက်ပုတ်များ ခက်ခဲပါသည်။ ယယ်ပုတ်၊ သက်ပုတ်များ ခက်ခဲမှုကြောင့် ပညာကျေးကျေးမရ
မိမိ မွေးလေ့ရှိလျှင် ဘက်ခဲများဖြင့် ရင်ဆိုင်ကြပါသည်။»

ဦးဆောင်စားဖွဲ့သူ * ဦးဖိုးသယ်
ပါဝင်စားဖွဲ့သူ * ကျား (၁၆) ဦး၊ မ (၂၃) ဦး

မှတ်တမ်းတင်သူ

တင်ဆောင်မိမိဖြင့်

ထောက်စုတ် လျှော့ဖွဲ့

ကျေးရွာဖွံ့ဖြိုးရေး အထောက်အကူပြုကော်မတီ ဖွဲ့စည်းပုံ

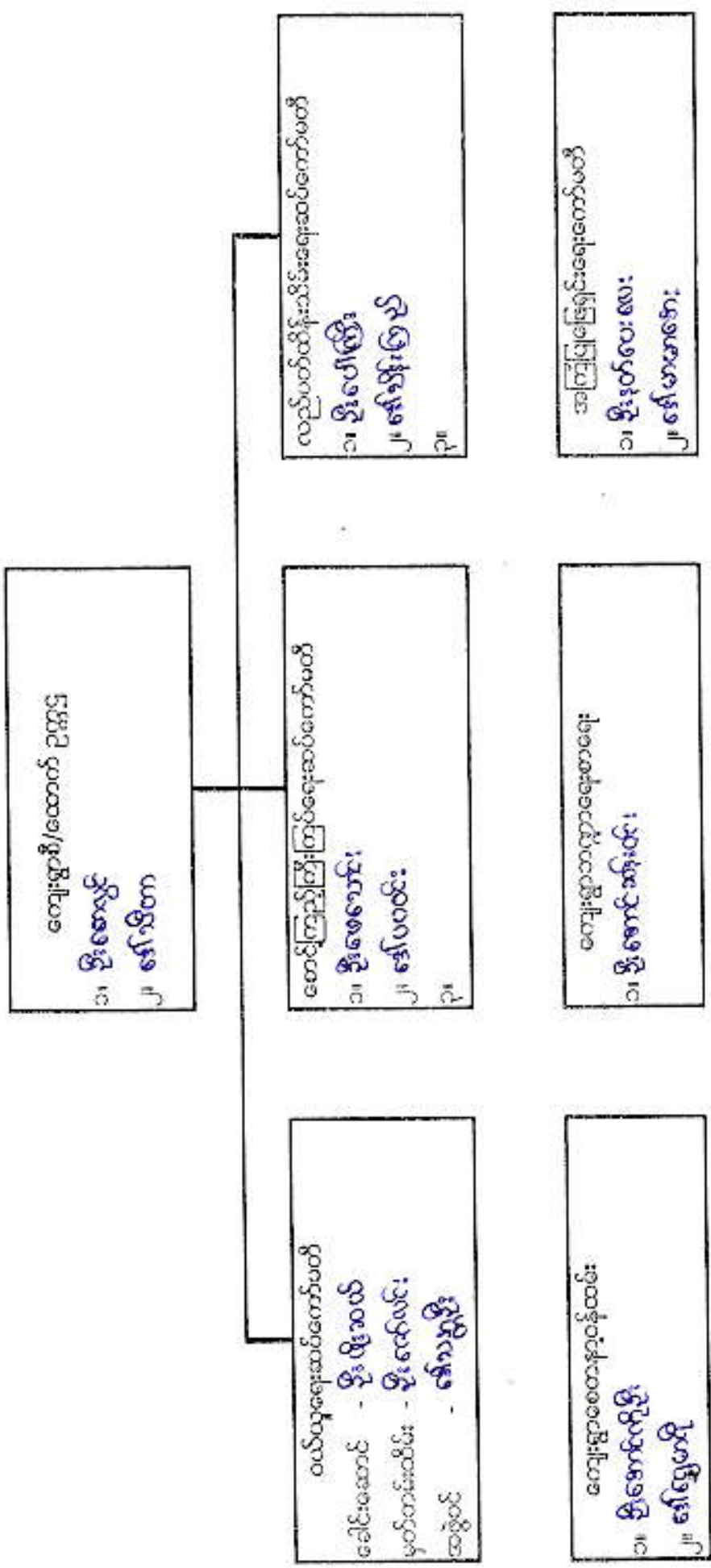

မိုးရွာခြင်းကြောင့် ရေဒဏ်ခံရမှုကို ကာကွယ်ရန် အရေးကြီးသော အချက်များ

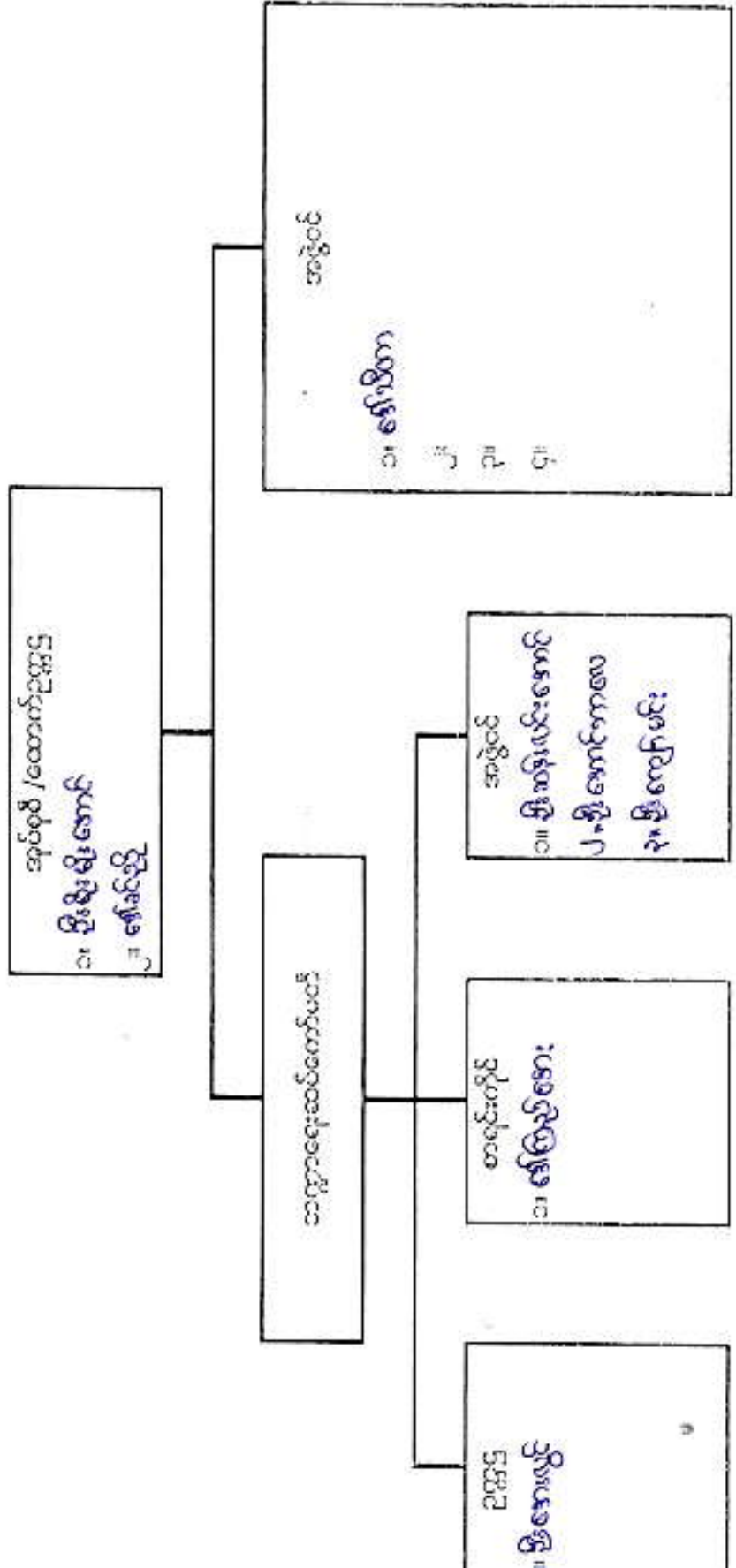

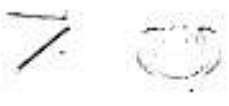

ပုံစံ ၀-၃ ကျေးရွာဖွံ့ဖြိုးရေး ဦးစားပေးအစီအစဉ် (Form PC 3)

လမ်းညွှန် ရွာ၏အဆင့်(၃)ကျေးရွာမျှော်မှန်းချက်အစည်းအဝေးပြီးဆုံးသောအခါ ကျေးရွာစီမံကိန်း အထောက်အကူပြုကော်မတီသည် လူထုစည်းရုံးရေးမှူးအကူအညီဖြင့် ဤပုံစံကိုပြည့်စုံအောင် ဖြည့်သွင်းရမည်။ အားလုံးသောအခက်အခဲအတားအဆီးများ၊ ဖွံ့ဖြိုးမှုဦးစားပေးအစီအစဉ်များလူထုဖော်ပြပီမံကိန်း၏ ရန်ပုံငွေအရင်းအမြစ်နှင့် မသက်ဆိုင်သည့် လုပ်ငန်းများအားလုံးကိုဖော်ပြရမည်။

လူထုစည်းရုံးရေးမှူး/ဝန်ထမ်း အမည် **ဦးတင်ဇော်မိုးမြင့်**
 ရေခွဲ **၂၅-၅-၂၀၁၆** စက်ဝန်းအား အမှတ်ခြစ်ပါ (✓) □ စက်ဝန်း(၁) ဇက်ဝန်း(၂) □ စက်ဝန်း(၃) □ စက်ဝန်း(၄)

ပြည်နယ်/တိုင်း **မကွေး** မြို့နယ် **မေတ္တာ** ကျေးရွာအုပ်စု **ထီးချင်း** ကျေးရွာ **ဖောက်စုတ်**
 က. အခက်အခဲအတားအဆီးများအားလုံးစွဲငြင်း - ယခုလက်ရှိအခြေအနေတွင်ဤကျေးရွာဖွံ့ဖြိုးတိုးတက်ရေးအတွက် အဓိကအခက်အခဲအတားအဆီးများသည် မည်သည့်များဖြစ်ပါသနည်း(အမျိုးသား/သမီး အနည်းဆုံးအခက်အခဲ ၅ ခုစီဖော်ပြပါ)

အမျိုးသား အဖွဲ့မှတင်ပြသောအခက်အခဲအတားအဆီးများ	အမျိုးသမီး အဖွဲ့မှတင်ပြသောအခက်အခဲအတားအဆီးများ
၁ ဣက္ခန္ဓာ၊ လမ်း၊ သွား၊ လာရေး၊ ခက်ခဲခြင်း	၁ ဣက္ခန္ဓာ၊ လမ်း၊ သွား၊ လာရေး၊ ခက်ခဲခြင်း
၂ လယ်ဇေက်၊ ကျားဇေက်ခြင်း	၂ ကျောင်းအိမ်နှင့် ရိုးစာ၊ ရှိခက်ခဲခြင်း
၃ ကျောင်းအိမ်နှင့် ရိုး၊ ရှိ ဇေက်ခြင်း	၃ ကလေးများ ပုသားဘင်္ဂါ၊ ရှိ ဇေက်ခြင်း
၄ စာသင်စာရင်း၊ ရှိ ဇေက်ခြင်း	၄ ရေကန်
၅ စာရင်း၊ တို့က် ဇေက်ရန် လုပ်ငန်း	၅ ကျေးလက် ဇေက်ခြင်း

၆ ရေကန် ၆ အစာပွယ်ရေးရုံးရှိ (၅) စာရင်း၊ တို့က်
 ဇ. မျှော်မှန်းခြင်း - ဤကျေးရွာဖွံ့ဖြိုးတိုးတက်ရေးအတွက်နောင်ဟောမည် (၅) နှစ်အားရည်ရွယ်၍ဆောင်ရွက်ရန်အတွက် မည်သည့်အရာများသည်အဓိကမျှော်မှန်းချက်ဖြစ်သနည်း။

အမျိုးသားအဖွဲ့မှတင်ပြသောမျှော်မှန်းချက်များ	အမျိုးသမီးအဖွဲ့မှတင်ပြသောမျှော်မှန်းချက်များ
၁ ဣက္ခန္ဓာ၊ လမ်း၊ သွား၊ လာရေး၊ ခက်ခဲခြင်း	၁ ဣက္ခန္ဓာ၊ လမ်း၊ သွား၊ လာရေး၊ ခက်ခဲခြင်း
၂ လယ်ဇေက်၊ ကျားဇေက်ခြင်း	၂ ကျောင်းအိမ်နှင့် ရိုးစာ
၃ ကျောင်းအိမ်နှင့် ရိုး၊ ရှိ	၃ စာသင်စာရင်း၊ ရှိ ဇေက်ခြင်း
၄ စာသင်စာရင်း၊ လယ် ဇေက်ခြင်း	၄ ရေကန်
၅ စာရင်း၊ တို့က် ဇေက်ရန် လုပ်ငန်း	၅ ကျေးလက် ဇေက်ခြင်း

၆ လူလယ်ဇေက် ၆ အစာပွယ်ရေးရုံးရှိ (၅) စာရင်း၊ တို့က်
 ဂ. ဤကျေးရွာ၏ လာမည့် (၃) နှစ်အတွက် ဦးစားပေး ဖွံ့ဖြိုးတိုးတက်မှု လုပ်ငန်း အစီအစဉ်များအားဖော်ပြပါ။ (လူထုဖော်ပြပီမံကိန်း ရန်ပုံငွေအတွက် အဆိုပြုသော အစီအစဉ်များကိုဦးစားပေး အဆင့်အလိုက်ဖော်ပြပြီး ကျန် လူထုဖော်ပြ ပီမံကိန်း ရန်ပုံငွေအရင်းအမြစ်နှင့် မပတ်သက်သည့်အစီအစဉ်များလည်းဖော်ပြရန်ဖြစ်သည်)

ကျေးရွာအတွက်ဦးစားပေးဖွံ့ဖြိုးတိုးတက်မှု လုပ်ငန်းစဉ်များ	အဆိုပြုသူ (အမျိုးသားများ/ အမျိုးသမီးများ/ အမျိုးသား + အမျိုးသမီး)	လူထုဖော်ပြပီမံကိန်းအတွက်အဆိုပြုသည် (ဦးစားပေးအဆင့်အလိုက်ဖော်ပြပါ)	ခန့်မှန်း ကုန်ကျ စရိတ်	အကျိုးခံစားခွင့်ရှိ သူခန့်မှန်းခြေ အရေအတွက်
၁ ဣက္ခန္ဓာ၊ လမ်း၊ ရေကန်ခြင်း	၈ + ၆	✓	၉၀ သိန်း	၁၃၀

၃	ကျောင်းကြီးများ ရှိသောအခါ	မာ + ဝ	✓	၄၅ နှစ်	၄၅
၄	အသစ်ကျောင်း ဖြစ်လာခြင်း	က + မ	✓	၆၅ နှစ်	၄၅
၅	ကျေးလက် အိမ်က	မ	✓	၂၄၀၀၀၀၀	၁၃၀
၆	ရေ ကန်	ဂ + ဝ	✓	၂၀၀၀၀၀၀	၁၃၀

၇. စာအုပ်များ ဖြစ်ပေါ်စေရန် အထောက်အကူပြုကော်မတီမှ အတည်ပြုသည်။
 ဥက္ကဋ္ဌ ၊ ကျေးရွာစီမံကိန်းအထောက်အကူပြုကော်မတီမှ အတည်ပြုသည်။

အမည်... ဦးစိုးသိန်း... လက်မှတ်... ၁၄.၁.၂၀၁၆

မကျွေးတိုင်းဒေသကြီး၊ စေတနာ့ရှင် မြေးနယ်၊ စင်းချောင်းဒုတိယ၊ (တော်စုတစ်ကျေးရွာ)

၂၀၁၆ ခုနှစ် ဦးစားပေးလုပ်ငန်း စာရွက်ချုပ်ငယ်များ

စဉ်	လုပ်ငန်းအမျိုးအမည်	ဦးစားပေးအဆင့်
၁.	ရွာတွင်းလမ်း ပြုပြင်ခြင်း	ပထမဦးစားပေး လုပ်ငန်းခွဲ
၂.	လယ်ကျွန်းခြောက်	ဒုတိယဦးစားပေး လုပ်ငန်းခွဲ
၃.	ကျောင်းခြံဆွေးပျိုး	တတိယဦးစားပေး လုပ်ငန်းခွဲ
၄.	စာသင်ကျောင်း ဖြူဖြင်	စတုတ္ထဦးစားပေး လုပ်ငန်းခွဲ
၅.	ကျေးသက်အိမ်သာ	ပဉ္စမဦးစားပေး လုပ်ငန်းခွဲ
၆.	ကျောက်	ဆဋ္ဌမဦးစားပေး လုပ်ငန်းခွဲ
၇.	စာကြည့်တိုက်	သတ္တမဦးစားပေး လုပ်ငန်းခွဲ

ပုံစံ - ၈-၁၂ - အစည်းအဝေးတင်စာရင်းသွင်း (FORM PC 12)

လက်ညွှန်း ဝိသေသနာ အစည်းအဝေးအား ပုံစံတွင် အညွှန်းများ ဂုဏ်ထူးဆောင်များကို ဖွဲ့စည်းပေးရန်အတွက် အစည်းအဝေးတင်စာရင်း
 သွင်းတင်ရန်အတွက် ဖြည့်သွင်းရန်
 စည်းရုံးရေးမှူးအမည် ဦးမင်းကင်မိုးမင်း

ရက်စွဲ ၁၅. ၁. ၂၀၂၆
 ဖြည့်စွက်ပုံစံအမျိုးအစား မလေး ပြီးနား ရေစာရင်း
 ဝိသေသနာ (၁) ဝိသေသနာ (၂) ဝိသေသနာ (၃) ဝိသေသနာ (၄)
 ကျေးဇူးတင်စာရင်း စာရင်းစာရင်း

စဉ်	အမည်	အမျိုးအစား (V)	ဝ (V)	အိမ်ထောင်စုအဖွဲ့အစည်း (V)	လူငယ်	လက်ထောက်
၁	မောင်မောင်		<input checked="" type="checkbox"/>	<input checked="" type="checkbox"/>		
၂	မောင်မောင်		<input checked="" type="checkbox"/>	<input checked="" type="checkbox"/>		
၃	မောင်မောင်					
၄	မောင်မောင်					
၅	မောင်မောင်					
၆	မောင်မောင်	<input checked="" type="checkbox"/>				
၇	မောင်မောင်					
၈	မောင်မောင်	<input checked="" type="checkbox"/>				
၉	မောင်မောင်	<input checked="" type="checkbox"/>				
၁၀	မောင်မောင်					
၁၁	မောင်မောင်					
၁၂	မောင်မောင်					
၁၃	မောင်မောင်	<input checked="" type="checkbox"/>				

(၁) အိမ်ထောင်စုအဖွဲ့အစည်းများကို အမျိုးအစား/အမျိုးအစား ဖွဲ့စည်းပေးရန်အတွက် တင်စာရင်း ဖြည့်သွင်းရန် တောင်းဆိုခြင်း

၇.၈
2

ပုံစံ - စ-၁၂ - အစဉ်အတော်ရောက်သူများ (FORM PC 12)

လက်ညှိုး၊ လက်ခွေး၊ အစဉ်အတော်အားပုံစံ အချိန်ရရှိ၊ ကျခံရပြီးရောက်သူများကို ကျွန်ုပ်တို့ ကွင်းဆင်းတွင် စစ်ဆေးပြီး စီမံကိန်းတော်တို့အောက်တွင် အစဉ်အတော်ရောက်သူများကို ဖြည့်သွင်းရန်

စဉ်အတော်ရောက်သူများအစဉ် စီမံကိန်းအောက်တွင်

ရက်စွဲ၊ ၂၅.၇.၂၀၁၆

မြို့နယ်၊ ဝဏ္ဏ၊ မကွေး

စီမံကိန်းတော်တို့အောက်တွင် (✓) စီမံကိန်း(၂) - စီမံကိန်း(၃) - စီမံကိန်း(၄)

ကျေးရွာအုပ်စု၊ မင်္ဂလာရွာ

ကျေးရွာ၊ မင်္ဂလာရွာ

စဉ်	အမည်	တွေး (✓)	ပ (✓)	အိမ်ထောင် နိမိတ် လက်(✓)။	လက်ခွေး	လက်ခွေး
၁.	ဒေါ်ခင်စု	✓		✓		ဒေါ်ခင်စု
၂.	ဒေါ်ခင်စု	✓		✓		ဒေါ်ခင်စု
၃.	ဒေါ်ခင်စု	✓		✓		ဒေါ်ခင်စု
၄.	ဒေါ်ခင်စု	✓		✓		ဒေါ်ခင်စု
၅.	ဒေါ်ခင်စု	✓		✓		ဒေါ်ခင်စု
၆.	ဒေါ်ခင်စု	✓		✓		ဒေါ်ခင်စု
၇.	ဒေါ်ခင်စု	✓	✓	✓		ဒေါ်ခင်စု
၈.	ဒေါ်ခင်စု	✓	✓	✓		ဒေါ်ခင်စု
၉.	ဒေါ်ခင်စု	✓	✓	✓		ဒေါ်ခင်စု
၁၀.	ဒေါ်ခင်စု	✓	✓	✓		ဒေါ်ခင်စု
၁၁.	ဒေါ်ခင်စု	✓	✓	✓		ဒေါ်ခင်စု
၁၂.	ဒေါ်ခင်စု	✓	✓	✓		ဒေါ်ခင်စု
၁၃.	ဒေါ်ခင်စု	✓	✓	✓		ဒေါ်ခင်စု
၁၄.	ဒေါ်ခင်စု	✓	✓	✓		ဒေါ်ခင်စု
၁၅.	ဒေါ်ခင်စု	✓	✓	✓		ဒေါ်ခင်စု
၁၆.	ဒေါ်ခင်စု	✓	✓	✓		ဒေါ်ခင်စု
၁၇.	ဒေါ်ခင်စု	✓	✓	✓		ဒေါ်ခင်စု
၁၈.	ဒေါ်ခင်စု	✓	✓	✓		ဒေါ်ခင်စု
၁၉.	ဒေါ်ခင်စု	✓	✓	✓		ဒေါ်ခင်စု
၂၀.	ဒေါ်ခင်စု	✓	✓	✓		ဒေါ်ခင်စု

(၁) အိမ်ထောင်စီမံကိန်းအောက်တွင် အသုံးအား/အသုံးအားပုံစံ အိမ်ထောင်စု တစ်ခုကို ကိုယ်စားပြုသူအဖြစ် အမှတ်တံဆိပ်

ကျေး (၂၀)

၇.၈

ငတော်စုတ်ကျေးရွာ၏ ကျေးရွာလက်စွဲစာအုပ်ပြုလုပ်ခြင်း
မှတ်တမ်းဓာတ်ပုံများ





နောက်ဆက်တွဲ (၄) ခြားနားသောအပိုင်းများအတွက် ဦးစားပေးဖွံ့ဖြိုးရေးလုပ်ငန်းစဉ်များ အနှစ်ချုပ်

မှရင်းသည်အား VPSC တွင်ထားရှိရပါမည်။ အခြားဌာနများနှင့် ညှိနှိုင်းရန်အတွက် မိတ္တူအား TPIC သို့ပို့ရပါမည်။ MIS data အနေဖြင့်သွင်းရန်မလိုအပ်ပါ။

	အဆင့်	လုပ်ငန်း	မည်သူ ဦးစားပေးလဲ	လ / နှစ်	ကျေးရွာမှ တာဝန်ခံသူ သို့ အုပ်စု	ပြင်ပမှ မည်သူ ထောက်ပံ့မလဲ
အခြေခံအဆောက်အအုံ	၀	ဥက္ကဋ္ဌရုံးပေးစွဲ ဖြူဖြူခြင်း	<input checked="" type="checkbox"/> မ <input checked="" type="checkbox"/> ကျား	၂၀၁၆		
	၂	ရေကန်	<input checked="" type="checkbox"/> မ <input checked="" type="checkbox"/> ကျား	၂၀၂၁		
	၃		<input type="checkbox"/> မ <input type="checkbox"/> ကျား			
	၄		<input type="checkbox"/> မ <input type="checkbox"/> ကျား			
	၅		<input type="checkbox"/> မ <input type="checkbox"/> ကျား			
အထောက်အပံ့ပေးစွဲ/စိုက်ပျိုးရေး	၀	လယ်ရေသွင်းမြောင်း	<input type="checkbox"/> မ <input type="checkbox"/> ကျား	၂၀၁၇		
	၂		<input type="checkbox"/> မ <input type="checkbox"/> ကျား			
	၃		<input type="checkbox"/> မ <input type="checkbox"/> ကျား			
	၄		<input type="checkbox"/> မ <input type="checkbox"/> ကျား			
	၅		<input type="checkbox"/> မ <input type="checkbox"/> ကျား			
ပထမတန်းကျန်းမာရေး နှင့် အာဟာရ			<input type="checkbox"/> မ <input type="checkbox"/> ကျား			
	2		<input type="checkbox"/> မ <input type="checkbox"/> ကျား			
	3		<input type="checkbox"/> မ <input type="checkbox"/> ကျား			
	4		<input type="checkbox"/> မ <input type="checkbox"/> ကျား			
	5		<input type="checkbox"/> မ <input type="checkbox"/> ကျား			
ပညာရေး	၀	ကျွေးမွေးရေးဦးစီးဌာန	<input type="checkbox"/> မ <input checked="" type="checkbox"/> ကျား	၂၀၁၈		
	၂	ကျေးကျေးရွာ၊ ဖြူဖြူ	<input checked="" type="checkbox"/> မ <input checked="" type="checkbox"/> ကျား	၂၀၁၉		
	၃		<input type="checkbox"/> မ <input type="checkbox"/> ကျား			
	၄		<input type="checkbox"/> မ <input type="checkbox"/> ကျား			
	၅		<input type="checkbox"/> မ <input type="checkbox"/> ကျား			

အခြား	၁	ကျေးဇာတိရှိသည်	<input type="checkbox"/> ဖ <input type="checkbox"/> ကျား	၂၀၂၀		
	၂	မရှိပါ	<input type="checkbox"/> ဖ <input type="checkbox"/> ကျား	၂၀၂၂		
	၃		<input type="checkbox"/> ဖ <input type="checkbox"/> ကျား			
	၄		<input type="checkbox"/> ဖ <input type="checkbox"/> ကျား			
	၅		<input type="checkbox"/> ဖ <input type="checkbox"/> ကျား			

VDP အရည်အသွေးထိန်းချုပ်မှု

ထိန်းချုပ်သူ-	ရက်စွဲ-	ရွာ-	VDP ရက်စွဲ-
		မြို့နယ်-	ကျေးရွာအုပ်စု-

(က) ခြုံငုံခြင်း (မြို့နယ်အဆင့်)- PC 8 ၏ Data အရ မှန်ကန်မှုရှိကြောင်းစစ်ပါ။

(ခ) အသေးစိတ် စစ်ဆေးခြင်း- တစ်မြို့နယ်တွင် ၁၀ ရွာ မှ ၂၀ ရွာ ကျေးရွာအုပ်စု(VDPs)များကို အရည်အသွေးစစ်ဆေးရန်ရွေးပါ။ တစ်မြို့နယ်တွင် ကျေးရွာ ၂၀ ထက်ကျော်လျှင် ကျပန်းနမူနာရွေးပါ။

(၁) VDP စာရွက်စာတမ်းပြီးဆုံးမှုကို စစ်ဆေးပါ။ (OM အရ)

- မျက်နှာပုံ (အပုံ)
- မာတိကာ
- ကျေးရွာအခြေခံ Data
- PSA အကျဉ်းချုပ်နှင့် PRA လုပ်ငန်းစဉ်
- အပျိုးသား/အပျိုးသမီးအဖွဲ့များ၏ အခက်အခဲများ
- ကျေးရွာမျှော်မှန်းချက် (ဆွေးနွေးချက်ရလဒ်)
- အပျိုးသား/အပျိုးသမီးအဖွဲ့များသဘောတူထားသည့် နောင်လေးနှစ်အတွက် ဦးစားပေးလုပ်ငန်းများကရင်း (အခြေခံအဆောက်အအုံ၊ အသက်မွေးမှု၊ ပညာရေး၊ လူမှုရေးထိန်းသိမ်းမှု...)

နောက်ဆက်တွဲများ-

- လူမှုရေးအကဲဖြတ်မှု စာရွက်စာတမ်းခါတ်ပုံနှင့် PRA လုပ်ငန်းစဉ် (ဖြစ်နိုင်လျှင်)၊ ခြေပုံများ ပါရမည်၊ စည်းစိမ်ပိုင်ဆိုင်မှုအဆင့်၊ venn ပုံ...
- ကျေးရွာစီမံကိန်းရေးဆွဲရေးအစည်းအဝေးမိတ္တူ
- ကျေးရွာ၏အချက်အလက် (PC 1 ပုံစံ)
- ကျေးရွာမျှော်မှန်းချက်

(၂) လူမှုရေးအကဲဖြတ်မှုအရည်အသွေးနှင့် VDP စစ်ဆေးပါ။

- VDP တွင်ပါဝင်သောဦးရေ (အပျိုးသား/အပျိုးသမီး)-
- လူမှုရေးအကဲဖြတ်မှုအရည်အသွေးနှင့် VDP အတွက် ရက်ပေါင်း-
- PRA ပစ္စည်းများ အသုံးပြုသည့် အရေအတွက်-

- ပါဝင်သောဦးရေနှင့် လုပ်ငန်းများ မှတ်တမ်းတင်ခြင်း (အစည်းအဝေးမှတ်တမ်း၊ အဖွဲ့ဝါတ်ပုံ၊ တိုင်းရင်းသားအနည်းစုနှင့် ထိခိုက်လွယ်သော အဖွဲ့များ)
 - အလွန်ကောင်း
 - ကောင်း
 - ညံ့
- လုပ်ငန်းများ မှတ်တမ်းတင်ခြင်းနှင့် အမျိုးသမီးအဖွဲ့အစည်းအဝေး၏ရလဒ် အားခွဲခြားပေးထားသလား။
 - ရှိ
 - မရှိ
- စီမံကိန်းအရေအတွက် (အမျိုးသား/အမျိုးသမီးရွေးချယ်မှုအရေအတွက်)-
- PRAနှင့်သက်ဆိုင်သောအခြား စီမံကိန်းအရေအတွက် (အမျိုးသား/အမျိုးသမီးရွေးချယ်မှုအရေအတွက်)-