

ပြည်ထောင်စုသမ္မတမြန်မာနိုင်ငံတော် အစိုးရ
စိုက်ပျိုးရေး၊ မွေးမြူရေးနှင့် ဆည်မြောင်းဝန်ကြီးဌာန
(ကျေးလက်ဒေသဖွံ့ဖြိုးတိုးတက်ရေးဦးစီးဌာန)

စေတုတ္ထရာမြို့နယ်



လူထုဗဟိုပြုစီမံကိန်း

National Community Driven Development Project
(NCDDP)



ကျေးရွာဖွံ့ဖြိုးရေးအစီအစဉ်
Village Development Plan (VDP)
ဒွေးကျေးရွာအုပ်စု၊ ဒွေးကုန်းကျေးရွာ

မာတိကာ

စဉ်	အကြောင်းအရာ
၁	မြို့နယ်မြေပုံ
* ၂	ကျေးရွာအုပ်စုမြေပုံ
၃	ကျေးရွာမြေပုံ
၄	ကျေးရွာအခြေခံအချက်အလက်များပုံစံ(၁)
၅	လူထုပူးပေါင်းပါဝင်သောလူမှုဆန်းစစ်ခြင်းနှင့်အကဲဖြတ်ခြင်း လုပ်ငန်းစဉ် (PSA/PRA) အကျဉ်းချုပ်ဇယား
၆	ကျေးရွာဖွံ့ဖြိုးရေးအစီအစဉ်အတွက်အသုံးပြုခဲ့သော PRA Toolsများနှင့် တစ်စုခြင်းစီအတွက်သုံးသပ်ချက်များ
၇	ကျေးရွာအုပ်စု၊ကျေးရွာကော်မတီဖွဲ့စည်းပုံဇယား
၈	ကျေးရွာဖွံ့ဖြိုးရေးဦးစားပေးအစီအစဉ်ပုံစံ (၃)
၉	ကျေးရွာအုပ်စုစီမံကိန်းလုပ်ငန်းခွဲရွေးချယ်ခြင်းပုံစံ (၄)
၁၀	ဦးစားပေးလုပ်ငန်းအကျဉ်းချုပ်ဇယား
၁၁	အစည်းအဝေးတက်ရောက်သူစာရင်းပုံစံ (၁၂)
၁၂	အစည်းအဝေးမှတ်တမ်း
၁၃	အစည်းဝေးပြုလုပ်သည့် ဓါတ်ပုံများ
၁၄	ကဏ္ဍအလိုက်ဦးစားပေးဖွံ့ဖြိုးရေးလုပ်ငန်းစဉ်များ
၁၅	ကျေးရွာဖွံ့ဖြိုးရေးစီမံချက်အရည်အသွေးထိန်းချုပ်မှု (Check list for VDP)

စေတုတ္တရာမြို့နယ်ပြမြေပုံ



စေတုတ္တရာမြို့နယ်
မကျေးတိုင်း
၁ လက်မ = ၂ မိုင်စကေး



ရည်ညွှန်းချက်

- တိုင်း၊ မြည်နယ်ခြား -----
- မြို့နယ်ခြား - - - - -
- ကားလမ်း = = = = =
- မာယုရွာဆိုင်ရုံခြားမျဉ်း
- မြို့ ■
- မာယုရွာဆိုင်ရုံ ■
- မာယုရွာ ●
- မြစ်ချောင်း ~~~~~

ဒွေးကျေးရွာ အုပ်စု အခြေပြမြေပုံ



- ကျေးရွာအုပ်စု ■
- ကျေးရွာ ●
- ကျေးရွာအုပ်စုခြားမျဉ်း
- ချောင်း

မ



စေတုတ္ထရာမြို့နယ်၊ သွေးကျေးရွာအုပ်စု
 သွေးတုန်းကျေးရွာ အတွက် ချမြေပုံ

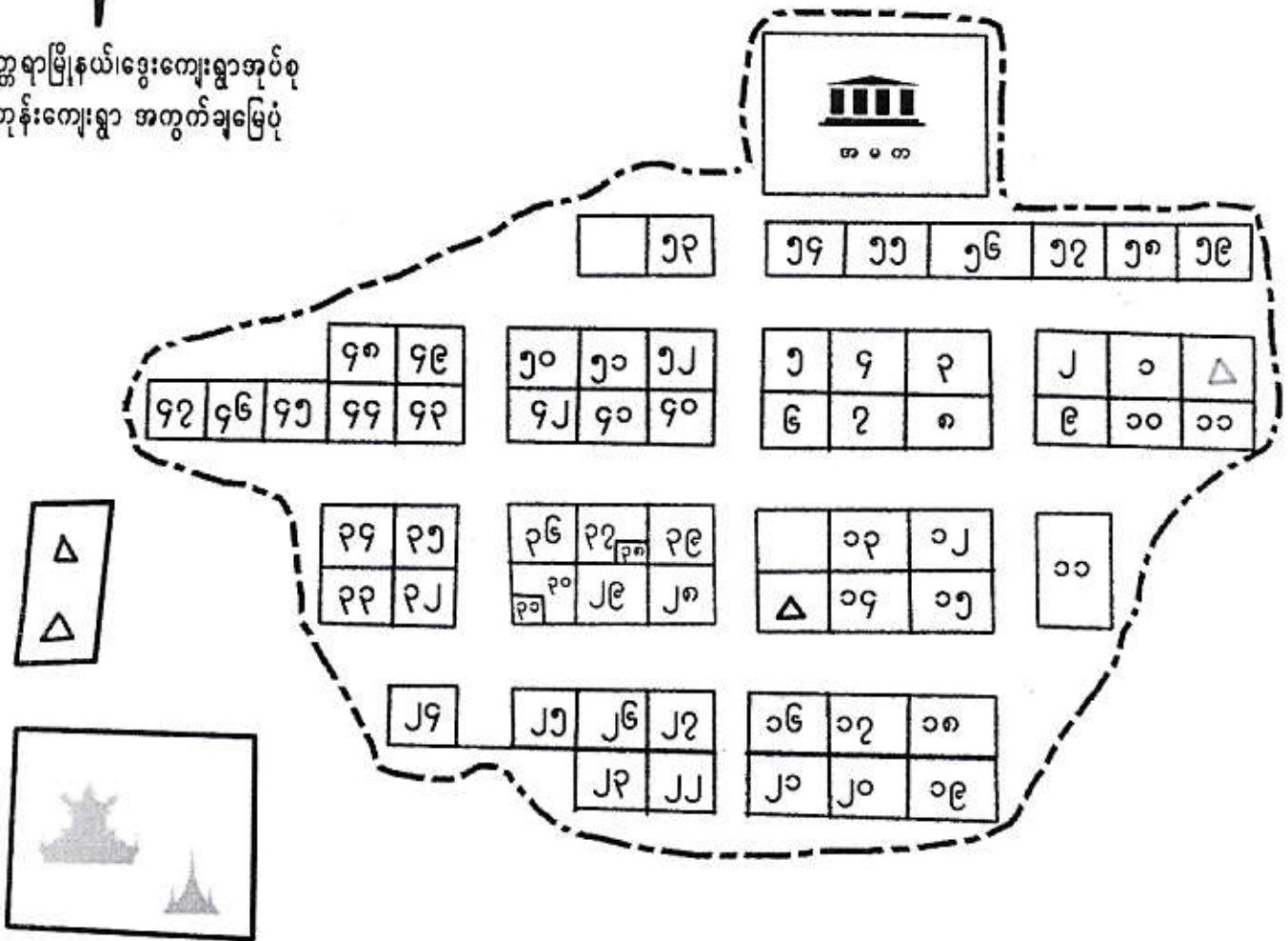

ရည်ညွှန်းချက်

- အိမ်ယာကွက်/မြေကွက်
- \triangle ဘုန်းတော်ကြီးကျောင်း
- \triangle ဝရပ်
- စာသင်ကျောင်း
- စေတီ
- \triangle ပညာရေးဝန်ထမ်းစိမ်
- - - ကျေးရွာနယ်နိမိတ်

ကျေးရွာအုပ်စု	မြို့နယ်	ခရိုင်	သို့ဦးရေ			ပြည်ထောင်စု	ပြည်ထောင်စု	ပြည်ထောင်စု	ပြည်ထောင်စု	ပြည်ထောင်စု	ပြည်ထောင်စု	ပြည်ထောင်စု
			ကျား	မ	ပေါင်း							

ပုံစံ-၁ ကျေးရွာအခြေခံအချက်အလက်များ (Form PC 1)

လမ်းညွှန်ချက်/ကျေးရွာတစ်ရွာသို့ ပထမဆုံးမိတ်ဆက်ခရီးသွားရောက်သောအခါလူထုစည်းရုံးရေးမှူးသည် ကျေးရွာခေါင်းဆောင်များအားကျေးရွာအချက်အလက်များကိုမေတ္တာရပ်ခံ၍တောင်းခံရသည်။ ဤအချက်အလက်များကိုစီမံကိန်းမိတ်ဆက်အစည်းဝေးမတိုင်မီတောင်းခံရမည်။ စီမံကိန်းမိတ်ဆက်အစည်းဝေးတွင် လူထုစည်းရုံးရေးမှူးသည်ဤအချက်အလက်များအားစစ်ဆေးပီးမှန်ကန်အောင်ပြုလုပ်ရမည်။ ပြီးနောက်တွင် လူထုစည်းရုံးရေးမှူးမှ သတင်းအချက်အလက်ထံသို့ Tablets မှတစ်ဆင့် ဖြည့်သွင်းရမည်။

ကျေးရွာအုပ်ချုပ်ရေးမှူးအမည် ဦးမောင်စွာ	ကျေးရွာအုပ်ချုပ်ရေးမှူး၏ဖုန်းနံပါတ်	လူထုစည်းရုံးရေးမှူး၏အမည် ဒေါ်ခင်ခင်
ပြည်နယ်/တိုင်းဒေသကြီး မကွေး	မြို့နယ် စေတုတ္တရာ	ကျေးရွာအုပ်စု ၆၃- ကျေးရွာ ၆၅:ကျိ

က. လူဦးရေ

လူမျိုးစု	အိမ်ထောင်စုအရေအတွက်	ကိုးကွယ်သည့်ဘာသာ	အိမ်ထောင်စုအရေအတွက်
လူမျိုးစု (၁) - ချီစီ	၅၈	ဘာသာ(၁) - ဗုဒ္ဓ	၅၈
လူမျိုးစု (၂) -----		ဘာသာ(၂) -----	
လူမျိုးစုရော - ဦး + ၈၆၀	၂	ဘာသာရော - ဗုဒ္ဓ	၂

လူဦးရေ	အမျိုးသား(အရေအတွက်)	အမျိုးသမီးအရေအတွက်
အိမ်ထောင်ဦးစီး	၉၆	၅၂၁
	၅၄	၆

(ခ) လက်လှမ်းမီအသုံးပြုနိုင်သည့်အဆောက်အအုံများ

စာသင်ကျောင်း	အမှတ်ခြံပိ	ကျန်းမာရေး	အမှတ်ခြံပိ	ဘာသာရေးအဆောက်အအုံ	အမှတ်ခြံပိ
အထက်တန်းကျောင်း	<input type="checkbox"/>	ဆေးရုံ	<input type="checkbox"/>	စေတီ	<input checked="" type="checkbox"/>
အလယ်တန်းကျောင်း	<input type="checkbox"/>	ကျန်းမာရေးဌာန	<input type="checkbox"/>	ဘုန်းကြီးကျောင်း	<input checked="" type="checkbox"/>
မူလတန်းကျောင်း	<input checked="" type="checkbox"/>	ကျန်းမာရေးဌာနခွဲ	<input type="checkbox"/>	ဟိန္ဒူဘုရားကျောင်း	<input type="checkbox"/>
မူကြိုကျောင်း	<input type="checkbox"/>	ဆေးပေးခန်း	<input type="checkbox"/>	ရေစိမ့်ယာန်ကျောင်း	<input type="checkbox"/>
အခြား	<input type="checkbox"/>	အခြား	<input type="checkbox"/>	ဗလီ	<input type="checkbox"/>
				အခြား	<input type="checkbox"/>
မှတ်ချက်		မှတ်ချက်		မှတ်ချက်	

(ဂ) ကျွမ်းကျင်သူများမှတ်တမ်း ၊ ကျေးရွာတွင်နေထိုင်သော သို့မဟုတ် တခြားရွာမှလာရောက်သောကျွမ်းကျင်သူများ

	(၁) စာသင်ကျောင်း		(၂) ကျန်းမာရေး			(၃) လက်မှု ပညာရှင်		
	ရွာတွင်နေထိုင်သူ	အခြားရွာမှလာသူ	ရွာတွင်နေထိုင်သူ	အခြားရွာမှလာသူ	ရွာတွင်နေထိုင်သူ	ရွာတွင်နေထိုင်သူ	အခြားရွာမှလာသူ	
မူလတန်းပြဆရာဆရာမ	<input checked="" type="checkbox"/>	<input checked="" type="checkbox"/>	ဆရာဝန်	<input checked="" type="checkbox"/>	<input type="checkbox"/>	လက်သမား	<input checked="" type="checkbox"/>	<input type="checkbox"/>
အထက်တန်းပြဆရာဆရာမ	<input type="checkbox"/>	<input type="checkbox"/>	လက်ထောက်ကျန်းမာရေးမှူး	<input type="checkbox"/>	<input type="checkbox"/>	ပန်းရံ	<input checked="" type="checkbox"/>	<input type="checkbox"/>
အလယ်တန်းပြဆရာဆရာမ	<input type="checkbox"/>	<input type="checkbox"/>	အမျိုးသမီးကျန်းမာရေးမှူး	<input type="checkbox"/>	<input type="checkbox"/>	လှုပ်စစ်ဆိုင်ရာ	<input type="checkbox"/>	<input type="checkbox"/>

မူကြိုထုတ်ဖော်ချက်	<input type="checkbox"/>	<input type="checkbox"/>	အရင်းအမြစ်	<input checked="" type="checkbox"/>	<input type="checkbox"/>	ရေပိုက်သွယ်သူ	<input type="checkbox"/>	<input type="checkbox"/>
အခြား	<input type="checkbox"/>	<input type="checkbox"/>	ပြည်သူ့ကျန်းမာရေးလုပ်သား (၁)/(၂)	<input type="checkbox"/>	<input type="checkbox"/>	စက်ပြင်ဆရာ	<input type="checkbox"/>	<input type="checkbox"/>
မှတ်ချက်			မှတ်ချက်			မှတ်ချက်		

(ဃ) ကျေးရွာသို့ ရောက်ရှိနိုင်သည့်လမ်းအခြေအနေ / ကျေးရွာတစ်ရွာသည် ၎င်း၏ကျေးရွာအုပ်စုနှင့် ဆက်သွယ်ထားသော လမ်းအခြေအနေ (အောက်ပါတို့ကိုပိုင်းပါ)

ကျောက်ကြမ်းလမ်း: ကတ္တရာလမ်း: ကွန်ကရစ်လမ်း: မော်တော်ဆိုင်ကယ်လမ်း:
 ကျောက်ခင်းလမ်း: မြေသားလမ်း: လူသွားလမ်း: အခြား: _____

(င) ကျေးရွာဖွံ့ဖြိုးမှုစီမံချက်

(၁) လူထုပတ်ဝန်းကျင်ထိခိုက်မှုမရှိစေရန် ဤကျေးရွာတွင်ကျေးရွာဖွံ့ဖြိုးမှု စီမံချက်ရှိခဲ့ပါသလား? ပိုင်းပါ
ရှိပါသည် (မရှိပါ) / မသိပါ
 (၂) ရှိခဲ့ပါလျှင် ဤစီမံချက်ကို မည်သည့် ခုနှစ်တွင်ပြင်ဆင်ခဲ့ပါသနည်း? နှစ်-----/မသိပါ
 (၃) ဤစီမံချက်ကို မြို့နယ်မှအတည်ပြုခဲ့ပါသလား? ပြုခဲ့ပါသည်/မပြုခဲ့ပါ /မသိပါ

(စ) ဓနိအကွာအဝေး

(၁) ဤကျေးရွာ၏ပတ်ဝန်းကျင်ကျေးရွာအုပ်စု၏ပတ်ဝန်းကျင်အထိခရီးခိုင်းမည်မျှကွာဝေးသနည်း? မိုင်-----/မသိပါ
 (၂) ဤကျေးရွာမှ ၎င်းကျေးရွာအုပ်စု၏ပတ်ဝန်းကျင်ကျေးရွာအုပ်စုအထိခရီးခိုင်းမည်မျှကွာဝေးသနည်း? မိုင်-----/မသိပါ
 ခြောက်သွေ့ရာသီတွင်ကြာချိန် ----- ထော်လာဂျီ/မော်တော်ဆိုင်ကယ်/ခြေလျှင်/လား/မော်တော်ဘုတ်/
 မိုးရာသီတွင်ကြာချိန် ----- ထော်လာဂျီ/မော်တော်ဆိုင်ကယ်/ခြေလျှင်/လား/မော်တော်ဘုတ်/
 အခြား: ----- စသည့်တို့ဖြင့်သွားလျှင်ကြာမြင့်သည့်အချိန်
 အခြား: ----- ထော်လာဂျီ/မော်တော်ဆိုင်ကယ်/ခြေလျှင်/လား/မော်တော်ဘုတ်/
 အခြား: ----- စသည့်တို့ဖြင့်သွားလျှင်ကြာမြင့်သည့်အချိန်

(ဆ) ပတ်ဝန်းကျင်ဆိုင်ရာသဘာဝဘေးအန္တရာယ် -

ဤကျေးရွာတွင်ကြေးခြင်းကဲ့သို့ သဘာဝဘေးအန္တရာယ်ကျရောက်ဖူးခြင်းရှိပါသလား။
 မရှိပါ ရှိပါသည် ရှိလျှင်ဖော်ပြပါ - ၇.၁.၂၀၁၆ - ၃.၆

(ဇ) ကျေးရွာတွင် ဖွဲ့စည်းထားသော အဖွဲ့အစည်းများ

လူထုပတ်ဝန်းကျင်ထိခိုက်မှုမရှိစေရန် ဤကျေးရွာတွင် ကျေးရွာဖွံ့ဖြိုးရေးအတွက် အစိုးရ(သို့)ရွာသားများကိုယ်တိုင်(သို့) စီမံကိန်းတစ်ခုခုမှ ဖွဲ့စည်းထားသည့် အဖွဲ့အစည်းများရှိပါသလား။

စစ်တမ်းရေးရာဇဝန်ရေးရာဇဝန်
 ရှေးဦးစွာရေးရာဇဝန်ရေးရာဇဝန်

ကျေးရွာခေါင်းဆောင် အမည် ဦးမောင်တိုး
 လက်မှတ် နေ့စွဲ ၁.၁.၂၀၁၆
 လူထုစည်းရုံးရေးမှူး အမည် ဦးစောစော
 လက်မှတ် နေ့စွဲ ၁.၁.၂၀၁၆

ပုံစံ စ-၂ - စီမံကိန်းစက်ဝန်းအချိန်ဇယား (PC 2)

ပစ်ခတ်မှုအား သက်ဆိုင်ရာလူထုစည်းရုံးရေးမှူး/လက်ထောက်နည်းပညာနည်းပညာမှူးများမှ စီမံကိန်းစက်ဝန်းအဆင့်တစ်ခုစီ ပြီးစီးတိုင်းကျေးရွာနှင့် ကျေးရွာအုပ်စု အတွက် ဤပုံစံကိုဖြည့်သွင်းရမည်။

စည်းရုံးရေးမှူး/ဝန်ထမ်း အမည် - ဇော်ကျော်စိုး

စက်ဝန်းအားအမှတ်ခြိပ်ပါ စက်ဝန်း(၁) စက်ဝန်း(၂) စက်ဝန်း(၃) စက်ဝန်း(၄) စက်ဝန်း(၅)

ပြည်နယ်/တိုင်း မကွေး ကျေးရွာအုပ်စု မန္တလေး ကျေးရွာ မန္တလေး

စက်ဝန်းအဆင့်	စက်ဝန်းအမှတ်	စက်ဝန်းအမျိုးအစား	အစည်းအဝေးတွင်တက်ရောက်သူအရေအတွက်			
			အမျိုးသားအရေအတွက်	အမျိုးသမီးအရေအတွက်	အိမ်ထောင်စုအရေအတွက်	
၁. ကျေးရွာစီမံကိန်း မိတ်ဆက်အစည်းအဝေး	၁၀၀၂၀၁၆	၃၄	၂၃	၅၃	၂	၂၅၆: +၁၅၈
၂. ကျေးရွာဖွံ့ဖြိုးရေး စီမံချက်ရေးဆွဲခြင်းအစည်းအဝေး	၂၀၀၂၀၁၆	၃၂	၂၉	၆၀	၂	၂၅၆: +၁၅၈
၃. ကျေးရွာအုပ်စု လုပ်ငန်း ဖွဲ့စည်းခြင်းအစည်းအဝေး	၃၀၀၂၀၁၆	၇	၁၄	၂၁	၁၃	၂၅၆: +၁၅၈
၄. ပြည်နယ်အဆင့်စီမံကိန်းရေးဆွဲရေးနှင့် အကောင်အထည်ဖော်ရေးကော်မတီ၏ စီမံကိန်း ဖွဲ့စည်းသတ်မှတ်အစည်းအဝေး	၅၆.၇.၂၀/၆	မရှိ	မရှိ	မရှိ	မရှိ	မရှိ
၅. ပြည်နယ် အစည်းအဝေး	၂၃.၂.၂၀၁၆	၉	၉	၁၈	၁၈	၂၅၆: +၁၅၈
၆. စီမံကိန်းလုပ်ငန်းခွဲစီမံချက်ရေးဆွဲခြင်း အစည်းအဝေး	မရှိ	မရှိ	မရှိ	မရှိ	မရှိ	မရှိ
၇. စီမံကိန်းလုပ်ငန်း အကောင်အထည်ဖော်ရေးအစီအစဉ် ရေးဆွဲခြင်း	၁၈.၃.၂၀၁၆	၉	၉	၁၈	၁၈	၂၅၆: +၁၅၈
၈. ပြည်နယ်အဆင့် စီမံကိန်းအစည်းအဝေး	၁၉.၃.၂၀၁၆	၉	၉	၁၈	၁၈	၂၅၆: +၁၅၈

	၁၉. ၃. ၂၀၁၄	၁၉. ၃. ၂၀၁၄	၉	၉	၁၈	၁၈	
၆. ဥပဒေရေးရာကုန်ကျမှု လျာထားအစီအစဉ် ရေးဆွဲခြင်း	၁၉. ၃. ၂၀၁၄	၁၉. ၃. ၂၀၁၄	၉	၉	၁၈	၁၈	ပျဉ်း
၆. ၅. ပြင်/ထိန်းအစီအစဉ် ရေးဆွဲခြင်း	၁၉. ၃. ၂၀၁၄	၁၉. ၃. ၂၀၁၄	၉	၉	၁၈	၁၈	ချွင်း
၇. စီမံကိန်းလုပ်ငန်းခွဲ တိုးတက်မှု စောင့်ကြည့် လစဉ်အစည်းအဝေး	မလို	မလို	မလို	မလို	မလို	မလို	မလို
၇. ၁။ အစည်းအဝေး ပထမအကြိမ်	၃၁. ၃. ၂၀၁၄	၃၁. ၃. ၂၀၁၄	၇	၉	၁၆	၁၆	ချွင်း
၇. ၂။ အစည်းအဝေး ဒုတိယအကြိမ်							
၇. ၃။ အစည်းအဝေး တတိယအကြိမ်							
၈. စီမံကိန်းလုပ်ငန်းခွဲ အပြီးသတ်စစ်ဆေးခြင်း အစည်းအဝေး							
၉. လူထုစစ်ဆေးပွဲအစည်းအဝေး							

လူထုပူးပေါင်းပါဝင်သောလူမှုဆန်းစစ်ခြင်းနှင့်အကဲဖြတ်ခြင်းလုပ်ငန်းစဉ်(PSA/PRA)အကျဉ်းချုပ်

စဉ်	အကြောင်းအရာ	ရက်စွဲ	ဦးတည်အုပ်စု	တက်ရောက်သူ			အဓိကဆွေးနွေးချက်များ
				ကျား	မ	ပေါင်း	
၁	လူမှုစီးပွားအဆင့် သတ်မှတ်ခြင်း (Wealth Ranking)	၅၀၀၂.၂၀၀၉	ချမ်းသာ၊ အလယ်အလတ်၊ နွမ်းပါးအုပ်စု	၂၆	၅၇	၈၃	ကျေးရွာလူမှုစီးပွားအုပ်စုများ၊ ခွဲခြားသတ်မှတ်နိုင်ရေးအတွက် အခြေခံစံနှုန်းများသတ်မှတ်ခြင်း ကျေးရွာသားများနှင့်အများသ ဘောတူခွဲခြားသတ်မှတ်ခြင်း
၂	ရာသီခွင်ပြပြကွဲဒီဇိုင်း (Seasonal Calender)	၅၀၀၂.၂၀၀၉	ကော်မတီဝင်၊ အမျိုးသမီး၊ အမျိုးသားများ	၅	၉	၁၄	ရာသီဥတုစိုက်ပျိုးသီးနှံများ၊ လယ်ယာလုပ်ငန်းများ၊ ဝင်ငွေထွက်ငွေမွေးမြူ ရေးလုပ်ငန်းများ၊
၃	ကျေးရွာလူနေမှုပြဿနာ ဇယားမြေပုံ (social Map/ Resource Map)	၅၀၀၂.၂၀၀၉	ရပ်မိ၊ရပ်ဖ ကော်မတီဝင်များ	၂၆	၅၇	၈၃	အိမ်အမျိုးအစားများ၊အခြေခံ အဆောက်အဦများ၊လမ်းပန်း ဆက်သွယ်ရေးအခြေအနေ၊ လယ်ယာမြေမြစ်ချောင်း၊ ရေတွင်းရေကန်သစ်တောများ
၄	ပြဿနာသစ်ပင် (Problem Tree)	၅၀၀၂.၂၀၀၉	အမျိုးသား၊ အမျိုးသမီးများ	၆	၇	၁၃	ဆွေးနွေးထားသောအခြေခံ အဆောက်အဦများနှင့်အ သက်မွေးဝမ်းကြောင်းလုပ်ငန်းများ
၅	ကျေးရွာ၏ငါးနှစ်စာ ဦးစားပေး အစီအစဉ် (Pair Wise)	၅၀၀၂.၂၀၀၉	အမျိုးသားအုပ်စု၊ အမျိုးသမီးအုပ်စု၊ လူငယ်အုပ်စု၊ ရပ်မိရပ်ဖအုပ်စု	၂၃	၄၇	၇၀	အကျိုးပြုဦးရေအကျိုးခံစားခွင့် နှင့်အဓိကလိုအပ်ချက်များပေ မူတည်ပြီးဆုံးဖြတ်သည်။
၆	အဖွဲ့အစည်းချိတ်ဆက်ပုံ (Venn Diagram)	၅၀၀၂.၂၀၀၉	ရးအဖွဲ့၊ အုပ်ချုပ်ရေးအဖွဲ့၊ ကျေးရွာစီထောက် အဖွဲ့	၂၆	၅၇	၈၃	ကျေးရွာတွင်ရှိအဖွဲ့အစည်းများ နှင့်ဖွံ့ဖြိုးရေးလုပ်ငန်းအတွက်ချိတ် ဆက် ဆောင်ရွက်လုပ်ကိုင်မှု
၇	ပင့်ကူအိမ်ကွန်ယက် (Spider Web)	၅၀၀၂.၂၀၀၉	အမျိုးသား၊ အမျိုးသမီးများ	၂၆	၅၇	၈၃	အမျိုးသား၊ အမျိုးသမီးများတန်းတူအခွင့်အ ရေးရှိမှုနှင့်မရရှိသည့်အကြောင်း အရင်းများ

၈	အမျိုးသား၊ အမျိုးသမီးများ၏ တနေ့တာလုပ်ငန်းသုံးသပ်မ (Men/Women timeline)	၅၀၀.၂၀၀၅	အမျိုးသား၊ အမျိုးသမီးများ	၂၆	၅၇	အမျိုးသား၊ အမျိုးသမီးများ၏တနေ့တာအလုပ်ချိန်နှင့်အားလပ်ချိန်များသုံးသပ်ချက်
၉	အိမ်မက်ပြမြေပ (Dream Map)	၅၀၀.၂၀၀၅	ကျေးရွာစီထောက် အဖွဲ့ကျေးရွာလူထု	၂၆	၅၇	နောင်တချိန်ကျေးရွာတွင် ဖြစ်စေလိုသောအနာဂတ်မြင်ကွင်းများထည့်သွင်းရေးဆွဲခြင်း
၁၀	ကျေးရွာသမိုင်းကြောင်း (village Histoy)	၅၀၀.၂၀၀၅	ကျေးရွာစီထောက် အဖွဲ့ကျေးရွာလူထု	၆	၂	ကျေးရွာဖြစ်ပေါ်လာပုံ သမိုင်းကြောင်း

ဥစ္စာဝန်အဆင့် ခွဲခြားမှု ဝန်ထုပ်ဝန်ပိုး

မြို့နယ် အထူးကြာရှည်..... ကျေးရွာအုပ်စု သိဒ္ဓါ..... ကျေးရွာ ဝိသုဒ္ဓိကျိပ်..... ရက်စွဲ 1.1.2016...

အကြောင်းအရာ	ရင်းသား	အလယ်အလတ်	နွမ်းပါး
နေအိမ်အခြေအနေ	အုပ်စု ၁ ပျဉ်တောင်	အက်ကယ် မိုးပျဉ်က (အိုး) ကျိပ်ကား	အက်ကယ် မိုးပျဉ်က ၁ ဝါးကြမ်းက
ကပ်ပစ္စည်းပိုင်ဆိုင်မှု	အိုင်ကယ် ၁ ပျဉ် ၁ အိမ် ပေါ်ချော့ကျက်	အိုင်ကယ် ၁ နှစ်	-
လယ်ယာအခြေပိုင်ဆိုင်မှု	၅ ဧက အိမ်က	၂ ဧက	-
ကျွဲ၊ နွား ပိုင်ဆိုင်မှု	နွား ၁ ဝါး ၅ နှစ် ၁ ပျဉ်	နွား	-
တန်ဖိုးပျမ်းမျှပိုင်ဆိုင်မှု	၁၈ နှစ် အိမ်က	၅ နှစ် အိမ်က	၅ နှစ် အိမ်က
အားနည်းသောသူလုံး	၁၂-၈	၁၂-၈	၁၀-၈ နှစ်
စုစုပေါင်းအိမ်ထောင်စု	၉	၂၆	၁၈

ကျွဲ - ၃၄
 မ - ၁၃

စဉ်	ချမ်းသာ	အလယ်အလတ်	နွမ်းပါး
၁	ဦး တစ် နှစ်	ဦး တစ် ဝမ်း	ဦး ဝမ်းထွန်း
၂	* တစ်စောင်ဝင်း	* စောင်ဝင်း	* ထွန်း
၃	* ဝမ်းစောင်	* စောင်ထွန်း	ဒေါ်ပဏ္ဍိ
၄	* စောင်ထွန်း	* တစ်ဦး	ဦးစွာ ဝမ်း
၅	* ဝမ်းစောင်	* တစ်စောင်	* ကံဆင်း
၆	* ဝမ်းကျော်	* ဝမ်းစွဲ	* ကို စောင်
၇		* တစ်စောင်စောင်	* ကံထွန်း
၈		* ဝမ်းစွဲ	ဒေါ်စွန်းတင်
၉		* ဝမ်းစွဲ	* ဝမ်းစွဲ
၁၀		* ဝမ်းစွဲ	* ဝမ်းစွဲ
၁၁		* ဝမ်းစွဲ	ဦးဝမ်းစွဲ
၁၂		* ဝမ်းစွဲ	* တစ်ထွန်း
၁၃		* ဝမ်းစွဲ	* ဝမ်းစွဲ
၁၄		* ဝမ်းစွဲ	* ဝမ်းစွဲ
၁၅		* ဝမ်းစွဲ	* ဝမ်းစွဲ
၁၆		* ဝမ်းစွဲ	* ဝမ်းစွဲ
၁၇		* ဝမ်းစွဲ	ဒေါ်စွန်းစွဲ
၁၈		* ဝမ်းစွဲ	ဦး ဝမ်းစွဲ
၁၉		* ဝမ်းစွဲ	* ဝမ်းစွဲ
၂၀		* ဝမ်းစွဲ	* ဝမ်းစွဲ

စဉ်	ချမ်းသာ	ကလယ်အလတ်	နွမ်းပါး
၂၂	ဇီ	ဦးရွှေမျိုး	ဦးဖိုးဦး
၂၃		* ထွန်းဇေ	* ဝင်းမောင်
၂၄		* ကောင်းခင်	* ဘဝင်
၂၅		* ကစီမောင်	ဒေးအိမ်ထွန်း
၂၆		* ဝင်းမောင်	ဦးကျော်ဝင်း
၂၇		* ဝင်းဝင်း	ဖေဖေဝင်း
၂၈			
	မြတ်ဗျာ	ချမ်းသာ	၆
		ကလယ်အလတ်	၂၆
		နွမ်းပါး	၂၈

၃၅၈ ခု ကြွယ်ဝမှု ကဆုန်သတ်ဗွတ်မြင်းဇာ သို့ သပ်ချက်

ဒွေးကျားကျေးဇူးသခင် စကေးတိုင်းဒေသကြီး စေတုတ္တရာ မြို့နယ်ဒွေး နှစ်
စုတွင် ဝါထဲသော ကျေးဇူးဖြစ်ပါသည်။ ဒွေးကျားကျေးဇူး ခိတ်မြေမှာ (၆၀) ဂရမ်
သည်။ ကျေးဇူးတွင်းရှိ စုစုပေါင်းကျား နျူးဇာ (၂၆) ပေတက်ရှိပြီး စုစု
ပေါင်း နျူးဇာ (၁၁) ဦးရှိရာ စုစုပေါင်း နျူးဇာ (၂၇) ပေတက်ပေးထိုင်
ကြပါသည်။ ကျေးဇူးတွင်း နေပြည်သား ခိတ်ထောင့်ဦးစီး ခိတ်မြေမှာ - ၅၄ ခိတ် ၃၆ -
နေပြည်သား ခိတ်ထောင့်ဦးစီးမှာ ၆ ခိတ်ရှိပါသည်။

ဒွေးကျားကျေးဇူး ၃၅၈ ခု ကြွယ်ဝမှု ကဆုန်သတ်ဗွတ်ကုသွင်
ကျေးဇူး နျူးဇာ ကိုယ်တိုင်သတ်ဗွတ် သားကြွယ်ဝသည်။ ကျေးဇူး နျူးဇာ သတ်ဗွတ်
ကုသွင် ကဆုန်မြေသားများ နေပယ်လတ် မိသားစုနှင့် သားဇာန်မိသားစု ဟူ၍
သုံးဆယ် သတ်ဗွတ်မြင်း ဖြစ်သည်။ ကဆုန်မြေသားများ ခိတ်မြေမှာ
ပျော်ထောင်၊ သွပ်ဓိုး၊ စက်ပစ္စည်း ပိုင်ဆိုင်မှုမှာ၊ ဆိုင်ကယ်၊ များ၊ ဆန်စက်၊ ထပ်၊ ချွေ
စက်၊ လယ်ယာမြေ ပိုင်ဆိုင်မှုမှာ ၅ ဧက ကထက်၊ တစ်ချိတ် ပျော်၊ ချွေ နှင့် မှာ (၁၀)
သိန်း ကထက် ဖြစ်သည်။ ကလယ်လတ် မိသားစု နှင့် ခိတ်မြေမှာ၊ သက်ကယ်ဓိုး၊
ပျော်ကာ (သို့) ထက်ကာ၊ စက်ပစ္စည်း ပိုင်ဆိုင်မှု ဆိုင်ကယ်၊

ဦးဆောင်ဆွေးနွေးသူ - ကျေးဇူး နျူးဇာ

ကမိဂုဏ်စံစာရေးသားသူ - ဒေါ်ခိုင်ခင်ဦး

ကျေးဇူးတင်၊ ခေတ္တကြီး၊ စေတုတ္တရာ ဇာတ်၊ ပဒေသနာ၊ နေ့စဉ်စာ၊ နေ့စဉ်ကျေးဇူးတင်
ရာသီခွင်ပြ ဖြစ်နိုင်အောင် သုံးသပ်ချက်

ရက်စွဲ " ၁.၁.၂၀၁၆
စာမျက်နှာ " ၁:၀၀၅၅၅ ၁:၄၀၉၇
ကျေးဇူး " ကျေးဇူးတင်ရအောင်

ဒွေးကုန်တွင် ပါဝင်သော ဒွေးကုန်ကျေးဇူးတွင် (၁.၁.၂၀၁၆)
ကျေးဇူးကျေးဇူးတင်ရအောင်တွင် ကျင်းပပါ။ ပါသည်။ ဒွေးကုန်ကျေးဇူးသည် နိဗ္ဗာန်
ထောင်စု ဖောင်း ငါးသင်္ဂြိုဟ်ပါသည်။ ကိုးကွယ်သည်။ အာသာဓရာ ဗုဒ္ဓဘာသာ ဖြစ်စေ
ယူချီးမြှားရာ ချမ်းမြေ့ချီးမြှား ဖြစ်ကြသည်။ စစ်က နာသက်မွေးဝမ်းကျောင်း မှာ
လယ်ယာနှင့် ကိုင်းလုပ်ငန်းများလုပ်ကိုင်ကြသည်။

ဒွေးကုန်ကျေးဇူး ရာသီခွင်ပြ ပြုစုနိုင်အောင် သုံးသပ် ကုသမှု ခိုက်ပျိုး
ကျေးဇူးထူးစွာ များစွာ ကုသမှုလုပ်ဆောင် လမ်းမှားကွန်ယက်ကား၊ တပေါင်းလတွင်
ကောက်ခိုက်ပြီး ကျေးဇူးလတွင် လယ်ပေါင်းထိုး ချိန်ဖြစ်သဖြင့် ဝါဆိုလတွင် စပါးများ ရိုက်
သိမ်းကြသည်။ ဝါဆိုလတွင် လယ်ထွက်၊ ပျိုးထောင် ထောင်သလင်းလတွင် စပါးများ
ခိုက်ပျိုးပြီး တန်ဆောင်များလတွင် ပေါင်းထိုး၊ နတ်တော် လတွင် စပါး ရိုက်သိမ်း ချိန်
ဖြစ်သည်။ နှစ်၊ ပဲများကို နတ်တော်လတွင် ပေါင်းရှင်းပြီး (သို့) ပာသုတ်ပြီး တ
ပေါင်းလတွင် မီးရှို့ ချိန် ဖြစ်သဖြင့် တန်ဖူးလတွင် ကိုင်း (သို့) ယာကျွန်း ခွေ ချိန် ခွေ
ကုန်လတွင် နှစ်ကျော် နှစ်လတွင် နှစ်ဆင်းများ ပေါင်းထိုး ကြသဖြင့် ထောင်သလင်း
သီတင်းကျွတ်လတွင် နှစ်ရိုက်သိမ်း ချိန် ဖြစ်သည်။ ထောင်သူများ ကျေးဇူး ကေးလပ်
သောလ၊ ရာသီဟူ၍ မရှိပါ။ နှစ်ပတ်လည် လုပ်ငန်းများ လုပ်ကိုင်စားသောက် ကြ
ရပါသည်။

ဒွေးကျေးဇူးတွင် စင်္ကြံစစ်၊ ကျွဲ၊ နွား၊ ဈေးနှင့် ကြောက်၊ ဝက် များကို
ကုန်လ ကုန်လ ဒွေးကျေးဇူးပြုပါသည်။

ရာသီခွင် စာမေးထွက် ကျေးဇူးလမှ ဝါဆိုလကထိ မိုးကုန်ပြီး ထောင်သူ
ဦးစွာ များစွာ ပျိုးချိန် ဖြစ်သည်။ ထောင်သလင်း၊ သီတင်းကျွတ်လတွင် နေပူ၊ မိုးကုန်
ချိန် ဖြစ်ပြီး တန်ဆောင်များလမှ ထိုထွက်လကထိ နှစ်စက်ကလေးများ ကျသော
အောင် ရာသီ ဖြစ်ပါသည်။ တပေါင်း၊ ဝန်ဖူးလမှသာ ကျေးဇူးပြုပူသော ရာသီ ဖြစ်သည်။

ကျွန်တော်တို့၏ လက်ထဲရှိ လက်ထဲရှိ မွန်အား အားပေးပါ။ ကျွန်ုပ်တို့အား အားပေးပါ။ နောက်ပိုင်းတွင်၊ နောက်ပိုင်းတွင်၊ နောက်ပိုင်းတွင်၊ နောက်ပိုင်းတွင်၊ နောက်ပိုင်းတွင်။

မိုးတွင်း၊ ကာလတွင်း ကျေးဇူးတင်၊ နေရာတွင်၊ နေရာတွင်၊ နေရာတွင်၊ နေရာတွင်၊ နေရာတွင်။ နေရာတွင်၊ နေရာတွင်၊ နေရာတွင်၊ နေရာတွင်၊ နေရာတွင်။ နေရာတွင်၊ နေရာတွင်၊ နေရာတွင်၊ နေရာတွင်၊ နေရာတွင်။

ငါ့အား အားပေးပါ။ ငါ့အား အားပေးပါ။
ငါ့အား အားပေးပါ။ ငါ့အား အားပေးပါ။

Khazing
မောင်တင်၊ သား သူ
အောင်မြင်စေပါ။

ပြဿနာ သစ်ပင် ရေးဆွဲခြင်း
 နွေ့ လျှိုး ကျေးဇူး

ရက်စွဲ 2-1-2016

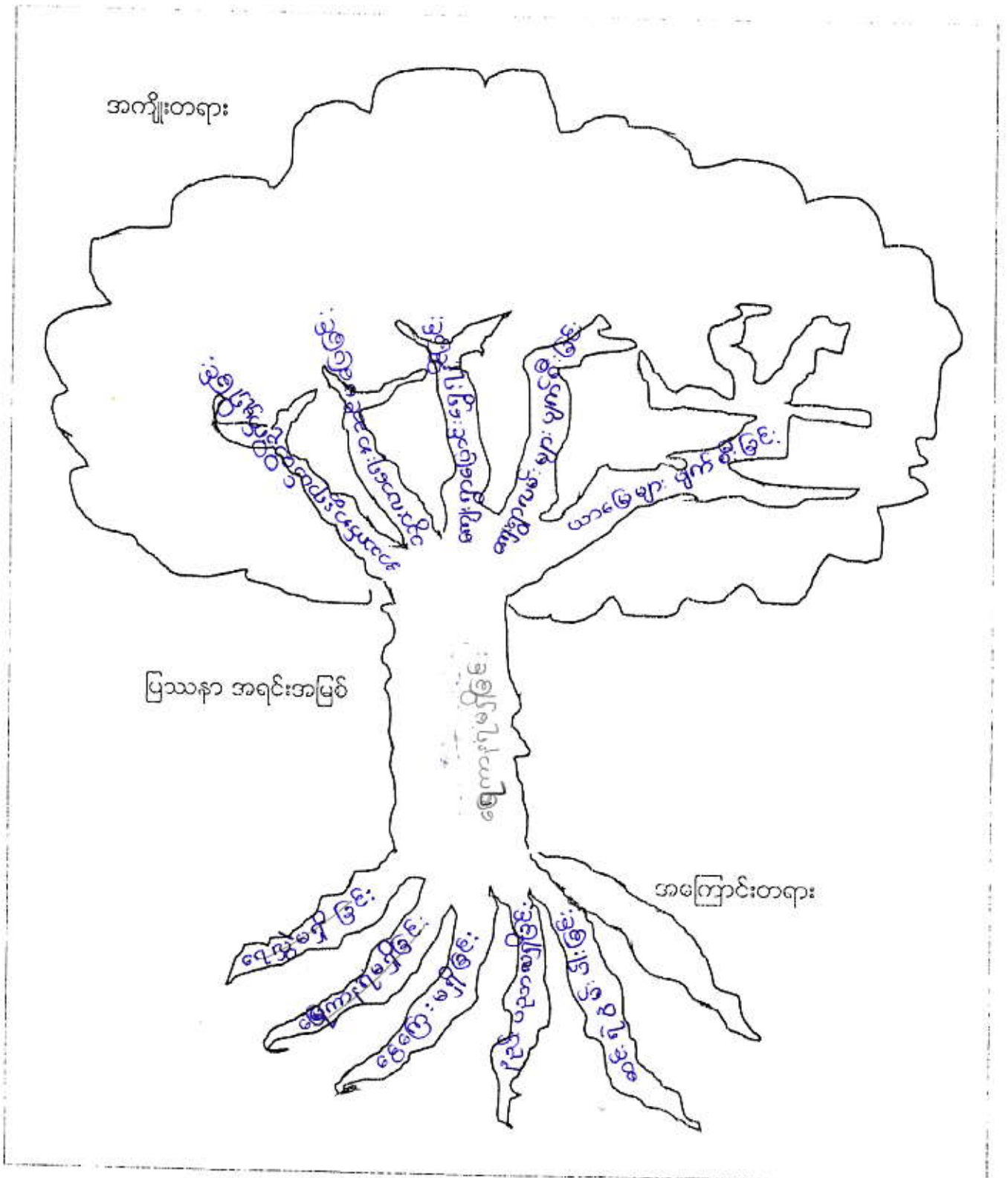

ဦးဆောင်ဆွဲ: ဇွေ့ယျာ - ဦးသိန်းစောစ
 ပါဝင်ဆွဲ: ဇွေ့ယျာ - ကျေးဇူးယျာ

မှတ်တမ်းကိုင်သူ
 - ဇွေ့ယျာ

မကွေးတိုင်းဒေသကြီး ၊ စေတုတ္ထရာဇ်မြို့နယ် ၊ ဒွေးကုတ်စု ၊ ဒွေးကျွန်းကျေးရွာ
 ရေကာတစ်မရှိခြင်း ပြဿနာကား သုံးသပ်ချက်

ရက်စွဲ ။ ။ ၂၀၁၁-၂၀၁၆
 ဖေ့ဖွါ် ။ ။ ၂၂:၀၀PM မှ ၃:၃၅PM
 ဇနာ ။ ။ ကျေးရွာစုရပ်ဆောင်

ဒွေးကုတ်စုတွင်ပါဝင်သောဒွေးကျွန်းကျေးရွာသည်

(၂၀၁၁-၂၀၁၆) ရက်စွဲတွင် ရေကာတစ်မရှိခြင်း ပြဿနာ သုံးသပ်ချက်ကားကျေး
 ရွာစုရပ်ဆောင်တွင် ကျွမ်းမားပါသည် ၊ ထိုသို့ သုံးသပ်ခြင်းကား ဖြစ် ပြဿနာတစ်
 ခုဖြစ်ရခြင်း၏ ကြောင့် တကားများကို သိရှိရပြီး ထိုကြောင့် တကားများ ကြောင့်
 ကျွမ်းမား တကား ဖြစ်ထွန်းပေါ်ပေါက်လာပုံကိုပါ သိရှိရပါသည် ၊ ပြဿနာဖြေရှင်း
 နည်းကို ကြည့်ခြင်းကားဖြစ် ပြဿနာဖြေရှင်းလုပ်သွားရန် ဖြစ်ကြောင်း သုံးသပ်
 ပါသည် ။

ဒွေးကျွန်းကျေးရွာတွင်းလမ်းမကောင်းခြင်း ၊ လယ်ယာမိုးမေ့များပျက်
 စီးရခြင်း ပြဿနာကို ကြောင့် ပြုရာတွင် မိုးရာသီကာလတွင် မောင်းရေလျှံပြီး
 ကျေးရွာတွင်းသို့ ဝင်ရောက်ခြင်း ၊ လယ် ၊ ယာမေ့များ ရေတိုက်စားခြင်း ၊ ချောက်ရေ
 လျှံခြင်း များစွာခြင်း ၊ ငွေကြေးစွဲခြင်း ၊ နည်းပညာစွဲခြင်း ၊ ဆင်းရဲနွမ်းပါးခြင်း
 စသည် ကြောင့် တကားများကြောင့် ဟု သုံးသပ်ပါသည် ။

ကျွမ်းမား တကား များမေးခြင်း ရေကာတစ် တည်ဆောက် လျှင် သွား
 လာရေး ကဆင်ဖြေခြင်း ၊ ကျေးရွာလမ်း များ ပျက်စီး ချွေမရှိခြင်း ၊ လယ်ယာမေ့ ၊ နေရာ
 ကိုင်း များ ပျက်စီး ချွေမရှိခြင်း စသည် ကျွမ်းမား တကား များ ရရှိနိုင်သည်ဟု သုံးသပ်ပါ
 သည် ။ ဒွေးကျွန်းကျေးရွာ ၊ တား များသည် မိုးရာသီကာလတွင် ရေတားဒုက္ခများ
 ဖြစ် ကြုံတွေ့ ကြရပါသည် ။

ဦးဆောင်ဆွေးနွေးသူ - ဦးဆောင်ဝင်း
 ပါဝင်ဆွေးနွေးသူ - ကော်မတီ ကျား ၈
 (၈)

Khaing
 မှတ်တမ်း စာတမ်း

ပြဿနာ ဖြေရှင်းမှု စက်ဝန်း

မြို့နယ် စေတနာ့တူရာ.. ကျေးရွာအုပ်စု ...ခွေ.ခ..... ကျေးရွာ .ခွေ.ခ.ကျင်း..... ရက်စွဲ .20.12.2016

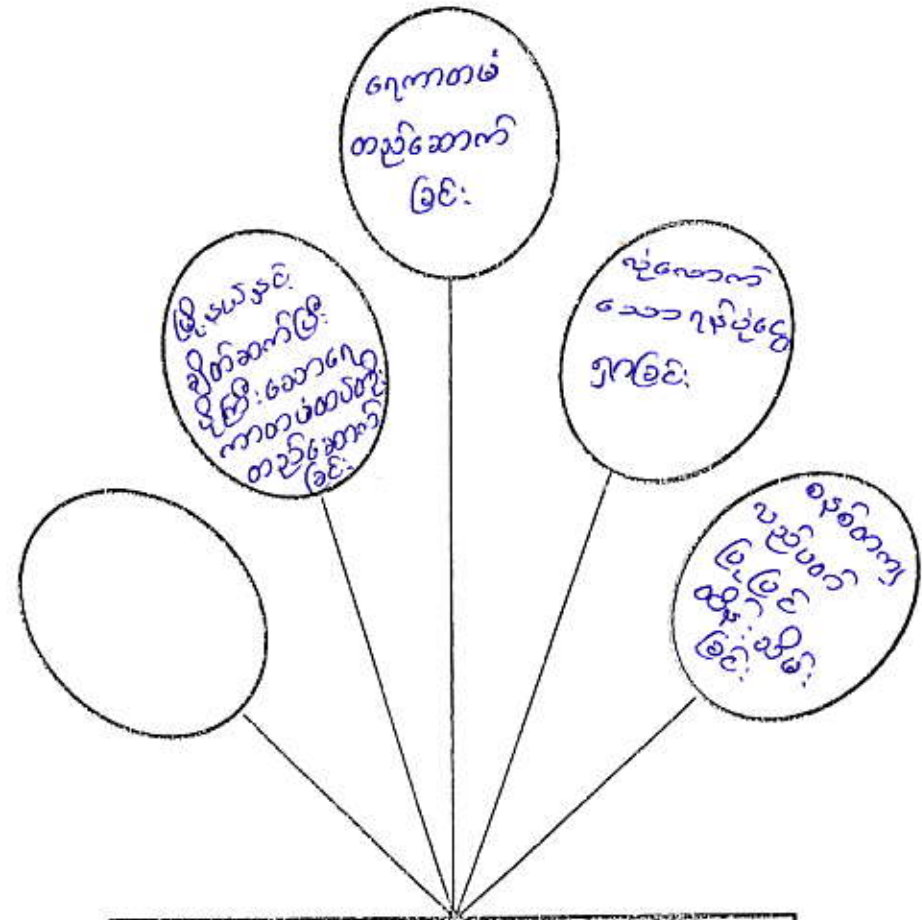

၂၀၁၆ ခုနှစ်



ဆေးရုံနှင့် ပါခြင်း
<ရန်သူတွေ မလုံလောက်ခြင်း>

မြို့နယ်အတွင်း

မြို့နယ်အတွင်း

ပိတ်ဆို့ရေးနှင့် သူ - ကျေးဇူးတူရာ

ကျား - ၂၉

မှတ်တမ်းတင်သူ
ကမ္ဘာ - မော့ခိုင်စိန်

မကွေးတိုင်း ဒေသကြီး၊ စေတုတ္ထရာ ဇွဲ-နယ်၊ ဒွေးကုတ်၊ ဒွေးကျုံးကျေးရွာ အ-
ရေကာတစ် မရွှိ ဇွဲ၊ ဝုဿန ဇွဲ ဂွင်း မွှာစက်ဝန်း အား သုံး သတ်ချက်

ရက်စွဲ ။ ၁၂.၁၁.၂၀၁၆
စာချိန် ။ ၂၃၀၀၀၀ မွှာ ၂၀၀၀၀၀
ဇရာ ။ ။ ကျေးရွာ ဂွင်းကုတ်

ဒွေးကုတ်၊ ဒွေးကျုံးကျေးရွာ တွင် ရေကာတစ် မရွှိ ဇွဲ၊
ဝုဿန ဇွဲ ဂွင်း မွှာစက်ဝန်း သုံး သတ်ချက် ကို ၁၂.၁၁.၂၀၁၆၊ ရက်နေ့တွင်
ကျင်းပ ဖဲ ပါ သည် ။

ဒွေးကျုံးကျေးရွာ ရေကာတစ် မရွှိ ဇွဲ၊ ဝုဿန ဇွဲ ဂွင်း မွှာစက်ဝန်း
ကာလတိုင်း တွင် ဒွေးကျုံးကျေးရွာ မွှာစက်ဝန်း ကျေးရွာ ဂွင်း မွှာစက်ဝန်း
နှစ်တိုင်း ဖြစ်တော့ ဖြစ်ပါသည်။ ရေကာတစ် မရွှိ ဇွဲ၊ ဝုဿန ဇွဲ ဂွင်း
ဂွင်းကုတ်၊ ဂွင်းကုတ်၊ ဂွင်းကုတ် ရေကာတစ် ကုတ်အောက် တွင် ကျေးရွာ ဂွင်း
မွှာစက်ဝန်း ဂွင်းကုတ်၊ ဂွင်းကုတ်၊ ဂွင်းကုတ် ဖြစ်ပြီး ပါက ရေရွာ
ကုတ်ထံ နိုင်ငံစေရန် ဝုဿန ကို သိမ်း ဖမ်း ဖမ်း ဖမ်း ဖမ်း ဖမ်း ဖမ်း ဖမ်း ဖမ်း
ရေကောက်စက် မွှာ ဖြစ်သည်။ လျှပ်ပတ် ကို သိမ်း ဖမ်း ဖမ်း ဖမ်း ဖမ်း ဖမ်း ဖမ်း ဖမ်း
လျှပ်ပတ် ဖြစ်ပြီး ကျေးရွာ ဂွင်းကုတ် မွှာစက်ဝန်း ဖြစ်ပြီး ကျေးရွာ
ကျေးရွာ တွင် ရေကာတစ် မရွှိ ဇွဲ၊ ဝုဿန ဇွဲ ဂွင်း မွှာစက်ဝန်း ဂွင်းကုတ်၊
ဆင်း ကား ဆွေးနွေး ဖဲ ဖြစ်ပါသည် ။

ဦးဆောင်ဆွေးနွေးသူ ဦး သိန်းစောဇွဲ
ပါဝင်ဆွေးနွေးသူ - ကော်မတီ ကျား ၈
မ ၈

Khaing
မွတ်တစ် ကပ် သူ
ဒေါ်ခင်ခင်

နွေးလျှိုး : ကျေးဇူး
လုပ်ငန်းလိုအပ်ချက်များ ဖော်ထုတ်ခြင်း

ရက်စွဲ 20.10.2016

အမျိုးသား အဖွဲ့

- ၁။ ရေကာတစ်
- ၂။ ချောက်ရှေ့ဖွဲ့အောင်း
- ၃။ ဆိုက်မီး
- ၄။ ဣတွင်း ဓာတ် သံ ကျောက်ခင်း
- ၅။ ရေတွင်း + ရေတုံကင်
- ၆။
- ၇။
- ၈။
- ၉။

အမျိုးသမီး အဖွဲ့

- ၁။ ရေကာတစ်
- ၂။ အောင်း ရေကာတစ်
- ၃။ ဣတွင်း ဓာတ် သံ ကျောက်ခင်း
- ၄။ ရေပျော့ကန်
- ၅။
- ၆။
- ၇။
- ၈။
- ၉။

Kteang
ဗဟိုဌာန: တင်သူ

အောင်အောင်

ဒွေးလမ်းကျေးဇူး
လုပ်ငန်းပြီးတီးပေးအလိုက် နှိုင်းယှဉ်ယေား

ရက်စွဲ ၂.၁.၁.၂၀၂၆...

	ရေကတစ်	အောင်းရေကတစ်	ဆိုလာဇီ	ချောက်ရေ ဖွဲ့အောင်း	ရေတွင်း + ရေထုံကင်	စွာတွင်းလစ် သံကျောက် ခင်း	ရေပျော် ကျ
ရေကတစ်		ရေကတစ်	ရေကတစ်	ရေကတစ်	ရေကတစ်	ရေကတစ်	ရေကတစ်
အောင်းရေ ကတစ်			အောင်းရေ ကတစ်	အောင်း ရေကတစ်	အောင်း ကတစ်	အောင်း ကတစ်	အောင်း ကတစ်
ဆိုလာဇီ				ချောက်ရေ ဖွဲ့အောင်း	ဆိုလာဇီ	ဆိုလာ	ဆိုလာ
ချောက်ရေ ဖွဲ့အောင်း					ချောက်ရေ ဖွဲ့အောင်း	ချောက်ရေ ဖွဲ့အောင်း	ချောက်ရေ ဖွဲ့အောင်း
ရေတွင်း + ရေထုံကင်						ရေတွင်း + ရေထုံကင်	ရေတွင်း + ရေထုံကင်
စွာတွင်းလစ် သံကျောက်							စွာတွင်းသံ ကျောက်
ရေပျော် ကျ							

- ၁။ ရေကတစ် ၆ မ'
- ၂။ အောင်းရေကတစ် ၅ မ'
- ၃။ ချောက်ရေဖွဲ့အောင်း ၄ မ'
- ၄။ ဆိုလာဇီ ၃ မ'
- ၅။ စွာတွင်းလစ်သံကျောက်ခင်း ၁ မ'

ပုတ်တမ်းတင်သူ
စာရင်း - ဒေါ်ခိုင်ခင်ခိုင်
လက်မှတ် - [Signature]

ကျေးဇူးလူမှုရေး အဆောက်အဦးဆိုင်ရာ အခက်အခဲများအပေါ် ခန့်မှန်း ဝင်ကြေး တွက်ချက်မှုဇယား

ရက်စွဲ ... ဇွေးလွှဲ ...

စဉ်	ဦးစားပေး ဖြေရှင်းရမည့် အခက်အခဲ	ဖြေရှင်းနည်း	လိုအပ်သော ဘဏ္ဍာငွေ ပမာဏ	ဆောင်ရွက်မည့် ကာလ	တာဝန်ခံမည့် အဖွဲ့	မှတ်ချက်
၁။	ရေကာကွယ်	၃၀၀' x ၇' x ၃'	သိန်း (၆၀၀)	စတင်	ကျေးဇူးတော် ဖေ့ဝင်း	၂၀၁၆
၂။	အိမ်ရေကွယ်	၂၀၀' x ၇' x ၃'	သိန်း (၆၀၀)	စတင်	ကျေးဇူးတော် ဖေ့ဝင်း	၂၀၁၇
၃။	ချောက်ရေညှိခြင်း	၁၀၀၀' x ၄' x ၄'	သိန်း (၂၂၀)	စတင်	ကျေးဇူးတော် မောင်	၂၀၁၈
၄။	အိုင်ကန်	အိမ်ခြေ (၅၅) ခု	(၆၂၄) သိန်း	~	ကျေးဇူးတော် မောင်	၂၀၁၈
၅။	စွပ်စွပ်လမ်း သံကြောကန်	၂၀၀၀' x ၂၂' x ၁၂' ခု	သိန်း (၅၀)	~	ကျေးဇူးတော် မောင်	
၆။	ရေတွင်း + ရေကန်	အဖွဲ့ (၄) ခု၊ အနက် (၄၀')	သိန်း (၄၀)		ကျေးဇူးတော် မောင်	
၇။	ရေပျော်စက်	၇၂၀ (၅၀၀)	သိန်း (၄၀)		ကျေးဇူးတော် မောင်	
၈။						
၉။						
၁၀။						

ပါဝင်ဆွေးနွေးသူ ကျေးဇူးတင်

ကျား - ၃၂

မှတ်တမ်းတင်သူ

အေးအေးအေး

ကျေးဇူးနှင့် အဖွဲ့အစည်းများ ဆိုက်ဆက်မှုပြုခြင်းပုံ

ဒွေးလျှို : ကျေးဇူး

ရက်စွဲ 1.1.2016

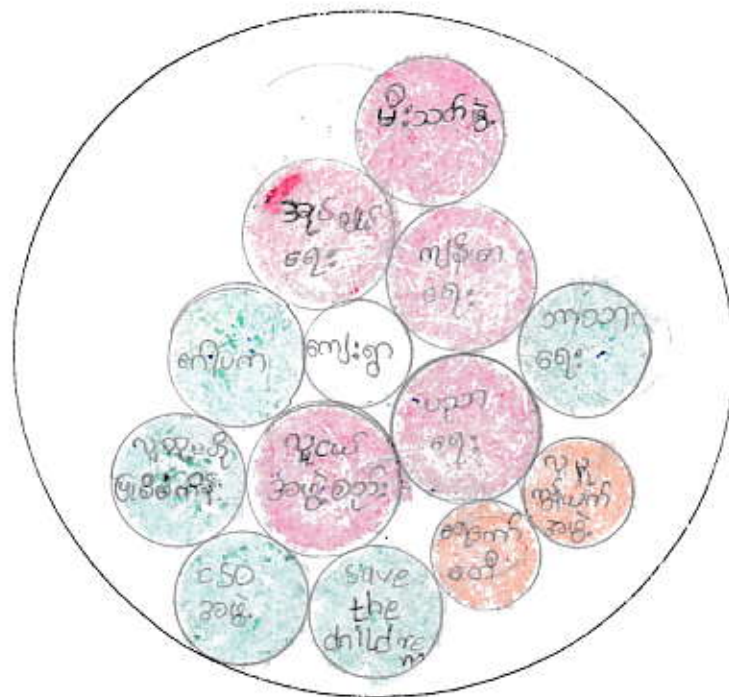

မိုးသက်စွဲ

အုပ်ချုပ်ရေး

ကျန်းမာရေး

ကျေးဇူး

ကျေးဇူး

ကျေးဇူး

ပျော်ရွှင်စရာ

ပျော်ရွှင်စရာ

ပျော်ရွှင်စရာ

ပျော်ရွှင်စရာ

ESO အဖွဲ့

save the children

ပျော်ရွှင်စရာ

အခမဲ့အဖွဲ့အစည်း



အလုပ်လုပ် အဖွဲ့အစည်း



အဖွဲ့အစည်း



Khany
မှတ်တမ်း: ၀၀၀၀၀
အေဒီအေဒီ

မကွေးတိုင်းဒေသကြီး၊ စေတုက္ကရာဇ်မြို့နယ်၊ ဒွေးကုန်းကျေးရွာ၊
ကျေးရွာနှင့် ဓမ္မစည်းများ ချိတ်ဆက် ချုပ်စည်းပုံ ကမ်းသုံးသပ်ချက်

ရက်စွဲ - " ၁-၁-၂၀၁၆
စာချိန် - " ၂-၃၀၂၇၅၃-၃၀၂၇၅၃
ဒေသ - " ကျေးရွာကုန်းဆောင်

ဒွေးကုန်းကျေးရွာသည် ဒွေးကျေးရွာကုန်းတစ်ဝိုက် ပါဝင် ဖြစ်ပြီး

စိမ်ခြေ (၆၀) စိမ်နှစ်၊ စိမ်ထောင်စု (၆၀)ခုကို ဖြေပါသည်။ ကျေးရွာထွင်း ဂြိုဟ်
လျှပ်စီးရေဓာတ် ထူး (၉၆) ၁၆ (၁၂၁) ဦးစုစုပေါင်း (၂၀၇) ဦး ဂြိုဟ်ပါသည်။ စံများစု
ချင်းလျှပ်စီး များစွာပါသည်။ ကိုးကွယ်သည်။ ဘာသာဗုဒ္ဓဘာသာဝင်ပါသည်။

ဒွေးကုန်းကျေးရွာတွင် (၁-၁-၂၀၁၆) ရက်စွဲ၊ ကျေးရွာနှင့် ဓမ္မစည်းများ ချိတ်
ဆက်မှု၊ ပြုစေပုံ သုံးသပ်အား ဒွေးကုန်းကျေးရွာ ကွယ်လွန်ဆောင်တွင် ကျွမ်းဝင်ပါသည်။
ကျေးရွာတွင်း ဂြိုဟ် စည်းစနစ်များမှာ ကုန်ချုပ်ရေး၊ ဂုဏ်ထူး၊ လျှပ်စက်စနစ်၊ လျှပ်စက်
ပြုစီမံကိန်းစနစ်များ၊ (၆၀) စနစ်များ၊ ဂေါပက စနစ်များ၊ ကျန်းမာရေး စနစ်များ၊ ပညာ
ရေးစနစ်များ၊ Save the children၊ မီးသတ်စနစ်များ၊ ဘာသာရေး စနစ်များ၊
ယူကေ စနစ်များ (၁၁) ဖြစ်ပါသည်။

ကျေးရွာတွင် စားနပ်ရိက္ခာ ပါဆုံး စနစ်များမှာ ကုန်ချုပ်ရေး စနစ်များ၊ လျှပ်
စက်စနစ်များ၊ မီးသတ်စနစ်များ၊ ဂေါပက စနစ်များ၊ ဘာသာရေး စနစ်များ၊ ဂြို
ဟ်စနစ်များ၊ ငါး စနစ်များသည် ကျေးရွာ၏ ဘာရေး၊ နာရေး၊ လျှပ်စက်ထိုးထွင်း
ဦးဆောင် ပါဝင်စေပြီး၊ ဆုံးဖြတ် ချက်ချ ခြင်း လုပ်ငန်းများ လုပ်ဆောင်ကြပါသည်။

ကျေးရွာတွင် ကယ်လင်တီ စနစ်ပါသော စနစ်များမှာ
လျှပ်စက် ပြုစီမံကိန်း၊ ပညာရေးစနစ်၊ ကျန်းမာရေးစနစ်၊ ဂုဏ်ထူး၊ Save the
children စနစ်၊ (၆၀) စနစ် ကိုး ဖြစ်ကြပါသည်။ ငါး စနစ်များသည် ကျေးရွာ
တွင်း ဖွံ့ဖြိုးရေးလုပ်ငန်းများ၊ ပညာရေး နှင့် ဆိုင်သော လုပ်ငန်းများ၊ ကျန်းမာရေး နှင့်
ဆိုင်သော လုပ်ငန်းများ၊ လျှပ်စက် ပြုစီမံကိန်း ကော်မတီဝင် စနစ်များဖြင့်၊ Save the
children နှင့် စနစ်များ စသည်ဖြင့် စနစ်များ ကား၊ ဘီး၊ ကာဝန် ယူဆောင်ရက်
ကြပါသည်။

ကျေးရွာနှင့် ချိတ်ဆက် လုပ်ဆောင် လျက်ရှိ သော ပြင်ပ စနစ်များမှာ
မှာ စတုရန်း ကုန်ချုပ်ရေး စနစ်သည် ကျေးရွာ ကုန်ချုပ်ရေး စနစ် နှင့် ချိတ်ဆက်မှု

ကျေးဇူးသတင်း ကျွန်ုပ်တို့ရဲ့ ယူဆချက်၊ ဖွဲ့ဖြိုးရေး ရန်ပုံငွေများ ခွဲဝေပေးခြင်း၊ လှူငှားများ လုပ်ဆောင်ပျက် ဖြစ်ပါသည်။ လူထုမဟုတ်ပဲ စီမံကိန်း နည်းစနစ်သည် ကျေးဇူး ဂုဏ် လူထုမဟုတ်ပဲ စီမံကိန်း ကော်မတီ ဖြစ်ချိတ်ဆက်၍ ကျေးဇူးဖြိုးဖြိုး ရေး လှူ နှစ်ချက်များ နားထောင်ပုံ၊ ကော်မတီ တစ်ခု ဖြစ်လာသည်။ ပြည်ထောင်စု နည်းစနစ် ဖြစ်လာ လူမှုကြော့ပတ်စနစ်၊ Give the Children နည်းစနစ်၊ စာသင်၊ နည်းစနစ် သည်လည်း ကျေးဇူးတွင်း ဖြစ် လျှင်ပင် ဖြစ်ခြင်း ချိတ်ဆက်၍ ဖွဲ့ဖြိုးရေး လှူငှားများ၊ ထောက်ပံ့ရေးလှူငှားများ နားထောင်ပုံ ဖြစ်လာသည်။

ဦးဆောင်ဆွေးနွေးသူ - ဦးစောဝင်း
 ဖြစ်ဆွေးနွေးသူ - ကော်မတီ ကျား ၈
 ၆ ၅

Hcang
 မှတ်တမ်း တင်သူ
 ဒေါ်ခိုင်ခိုင်

ပင်ကုဟိပ် သုံးသပ်ခြင်း (Cobweb)

အမျိုးသမီး အဖွဲ့ / အမျိုးသား အဖွဲ့

နွေလင်းကျေးဇူး
ရက်စွဲ 1.0.1.2016

အလုပ်အကိုင်

အခွင့်အလမ်း

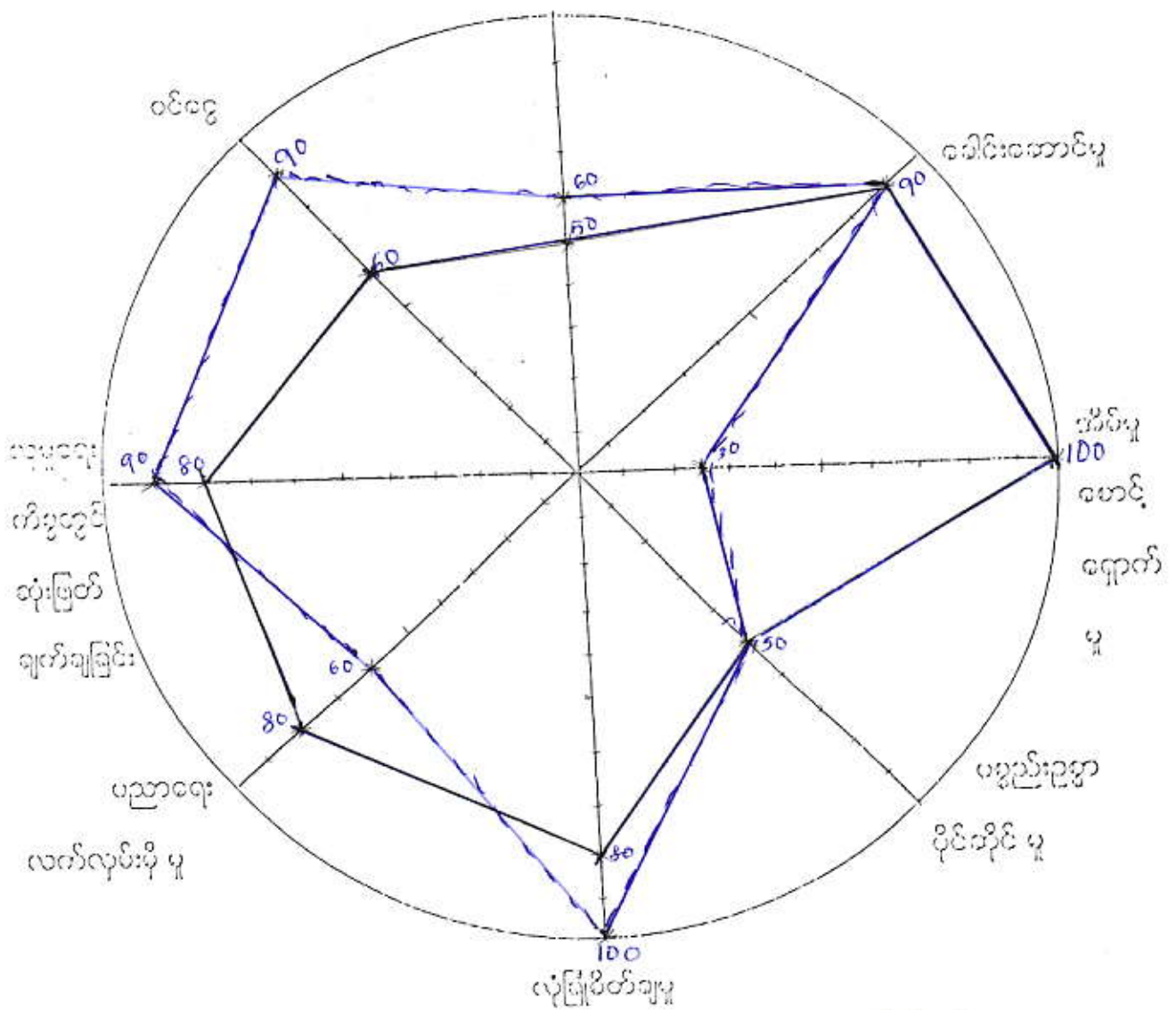

- စီမံခန့်ခွဲမှု ၂၃
- စီမံခန့်ခွဲမှု ၃၄

Khazung
မှတ်တမ်းတင်သူ
ဒေါ်နီနီအိမ်

ဖိ၊ ကျစ် နဲ့ သင်ခြင်း ကိစ္စရပ်

မွေးကင်း ကျေးဇူးသည် မကွေးတိုင်းဒေသကြီး၊ တာရှားမြို့နယ်၊ ခွေးကျေးရွာ
ရပ်ကွက်တွင် ပါဝင်ပါသည်။ အိမ်ခြေ (၆၀) ခန့်၊ မိမိထောင်စု (၆၀) ရှိပါသည်။ ဖျားနာခြင်း
ကျား (၆၀) + ၁၀ (၁၀) ပေါင်း (၇၀) ဖြစ်ပေါ်ပါသည်။ အများအားဖြင့် ချွေး၊ ဖျား
များ ဖြစ်ပေါ်ပါသည်။

ကျေးဇူး၏ အမျိုးအစား (အမျိုးအစား) များသည် သင်ခြင်း များ ဖြစ် -

* အပူ အကျိတ် နှင့် အပူခြင်း ⇒ အမျိုးအစား များသည် အမျိုးအစား များ ထက် ပို၍ ချွေး၊ ဖျားခြင်း
အရာရာတွင် ဦးစားပေးခြင်း၊ အချိန်မရွေး အားလျှော့ခြင်းတို့ကြောင့် အမျိုးအစားများထက်
ပို၍ အပူ၊ အပူခြင်းများ ပါသည်။ အမျိုးအစား များမှာ ၆၀% ခန့်ရှိပြီး၊ အမျိုးအစားများမှာ
ဖိစိတ်ဖြင့် ဖျားနာခြင်း၊ မသင့်လျော်ခြင်း၊ အမျိုးအစားများလျော့ချခြင်း၊ အချိန်မရွေး
ခြင်းတို့ကြောင့် ၅၀% ခန့်သာ ရှိပါသည်။

* ခေါင်းဆေးခြင်း ⇒ အမျိုးအစား များသည် အရာရာတွင် ဆုံးဖြတ်ချက်ချ ရန်အတွက်
သတ္တိရှိခြင်း၊ ဖိစိတ်အပေါ်တွင် ဖိစိတ် ယုံကြည်မှု နည်းပါးခြင်း တို့ကြောင့် ဦးစားပေးမှု
တွင် အမျိုးအစား များ ထက် ပို၍ အချိန်မရွေး ဖြစ်ပေါ်ပါသည်။ နှိုင်းယှဉ်လျှင် အ
မျိုးအစားများ အားလုံး၏ ခေါင်းဆေးခြင်းကြောင့် ခေါင်းဆေးမှုတွင် ၉၀% ကျော်
တူ ဖြစ်ခဲ့ပါသည်။

အိမ်မှုလိမ္မော်ဆေးခြင်းကြောင့် ⇒ အမျိုးအစား များသည် ယင်းဆေးခြင်း
ကြောင့် ဖျားနာခြင်း သွက်သင်မှုကြောင့် အိမ်မှုလိမ္မော်ဆေးခြင်း ပါဝင်ပါသည်။ ယင်းဆေးခြင်းကြောင့်
ခြင်း၊ ဝင်ရောက် ဖြစ်ပေါ်လာခြင်း၊ ဖျားနာခြင်း၊ အချိန်မရွေး ဖြစ်ပေါ်လာခြင်း၊ အိမ်
မှုလိမ္မော်ဆေးခြင်း ၁၀၀% အချိန် ပေးထားပါသည်။ အမျိုးအစား များသည် ဝင်ရောက်
ခြင်း ဖြစ်ပေါ်လာခြင်း၊ အိမ်မှုလိမ္မော်ဆေးခြင်း ၂၅% ခန့်သာ ပါဝင်နိုင်ပါသည်။

ပစ္စည်း ဥစ္စာပိုင်းဆိုင်ရာ ⇒ ဖိစိတ်ဖြင့် တွင် အမျိုးအစား အမျိုးအစား ကျော်
၅၀% ရှိပါသည်။ ကာယကြောင့် ဆိုသော် အမျိုးအစား များသည် "အမျိုးအစား ကာယကြောင့်၊
အမျိုးအစား ပစ္စည်း အမျိုးအစား ကာယကြောင့် ဆိုင်ခြင်းတို့ ကြောင့် ဖြစ်ပါသည်။

လုံခြုံစိတ်ချရမှု => ကျေးဇူးတင်စွာ စားလာမှုတွင် အမျိုးသမီးများသည် လုံခြုံမှုရှိစေရန်
လည်းကျေးဇူးတင်ပည့် စားလာသောအခါ ရိုးနှစ်စိတ်ရှိရခြင်းတို့ကြောင့် လုံခြုံမှုတွင် ၈၀%
အထိသာရှိမည်ဖြစ်ကြောင်းနှင့် အမျိုးသားများသည် အပြန်အလှန် အသေအရှာစွာ လာနိုင်ခြင်းတို့
ကြောင့် ၁၀၀% လုံခြုံမှုရှိပါသည်။

ပညာရေးလက်ပွမ်းခြံမှု => ပညာရေးတွင် အမျိုးသမီးများသည် အမျိုးသားများ
ထက်ပို၍ လက်ပွမ်းရှိကြပါသည်။ ကာကွယ်ရေး နှင့်ဆောင်ရွက်မှုများသည် သမီးတို့၏ကျန်းမာရေးများ
နှင့် အပူပေးကိရိယာများဖြင့် ကာကွယ်ပေးရန်နှင့် ပညာတတ်ပျော် သက်သက်သာသာပေးရန်
ရမည်ဟု ယူဆကြသော်လည်း အမျိုးသမီးများက ပို၍ ပညာရေးတွင် ဦးစားပေးခြင်း
ဖြစ်ပါသည်။ ထို့ကြောင့် ပညာရေးလက်ပွမ်းခြံမှုတွင် အမျိုးသမီးများသည် ၈၀% ရှိပြီး
အမျိုးသားများသည် ၆၀% သာရှိပါသည်။

ပျူရွာအိမ်ထောင်စုံ ခွဲဖြတ်ချက်ချခြင်း => အမျိုးသမီးများသည် ပျူရွာအိမ်ထောင်စုံများ
တွင်ပါဝင်ဆွေးနွေး ဆောင်ရွက်ခြင်းများရှိသော်လည်း ခွဲဖြတ်ချက်များ ချရာတွင် အမျိုးသားများထက်
ပို၍ ခွဲဖြတ်ချက် ချခွင့် မရှိခဲ့ပါ။ ဖိစိတ်ကိုယ်တိုင် ယုံကြည်မှုမရှိခြင်း၊ အမျိုးသားများက
အကိုးယုံစိတ် ရှိခြင်း၊ အမျိုးသားများမှ ခွဲဖြတ်ချက် ချခွင့် မပေးခဲ့ခြင်းတို့ကြောင့်
ခွဲဖြတ်ချက် ချခြင်း များတွင် အသက်ကျခဲ့ပါသည်။ ထို့ကြောင့် ခွဲဖြတ်ချက် ချခြင်း တွင်
အမျိုးသားများသည် ၉၀% ပါဝင်ပြီး အမျိုးသမီးများသည် ၈၀% သာပါဝင်ကြပါသည်။

ဝင်ငွေရရှိမှု => ဝင်ငွေရှာဖွေမှုတွင် အမျိုးသမီးများသည် အမျိုးသားများထက်
၇၂ မရှာဖွေနိုင်ခဲ့ပါ။ ကာကွယ်ရေး နှင့်ဆောင်ရွက်မှုများသည် အိမ်ထောင်စုံတွင်ပါ
ဝင်ဆောင်ရွက် ရေးခြင်းကြောင့် ဖြစ်ပါသည်။ အမျိုးသမီးများ၏ ဝင်ငွေရရှိမှုမှာ
၆၀% သာရှိပြီး အမျိုးသားများမှာ ၉၀% ဆိုဝင်ငွေရှာဖွေနိုင်ကြပါသည်။

သူသူ (CF)

အမျိုးသား / အမျိုးသမီး တစ်နေ့တာ

အချိန်ခင်းစာ

နံပါတ်: ၈
ရက်စွဲ ၂.၁.၁၉.၂၀.၂၀.

အချိန်	အမျိုးသမီး တစ်နေ့တာ လုပ်ဆောင်ချက်
၀၁:၀၀	မိမိချိန်
၂:၀၀	မိမိချိန်
၃:၀၀	မိမိချိန်
၄:၀၀	ဆုမ်းချက်ချိန်
၅:၀၀	တရား
၆:၀၀	မိမိမျက်စိ / တစ်ခါတည်း
၇:၀၀	ကလပ်ဆင်း ချိန်
၈:၀၀	ကလပ်ကလပ် ချိန်
၉:၀၀	ကလပ်ကလပ် ချိန်
၁၀:၀၀	ကလပ်ကလပ် ချိန်
၁၁:၀၀	ကလပ်ဆင်း ချိန် / ထမ်းချက်ချိန်
၁၂:၀၀	ထမ်းစားချိန် / နားချိန်
၁၃:၀၀	မိမိမျက်စိ / ကလေးပြုချ
၁၄:၀၀	ကလပ်ဆင်း ချိန်
၁၅:၀၀	ကလပ်ဆင်း ချိန်
၁၆:၀၀	ကလပ်ကလပ် ချိန်
၁၇:၀၀	ကလပ်ကလပ် ချိန်
၁၈:၀၀	ကလပ်ဆင်း / ထမ်းချက် / ကလေးပြုချ
၁၉:၀၀	ထမ်းစား ချိန်
၂၀:၀၀	ဖိစားချက် နားချိန်
၂၁:၀၀	ဖိစားချက် နားချိန်
၂၂:၀၀	မိမိချိန်
၂၃:၀၀	မိမိချိန်
၂၄:၀၀	မိမိချိန်

အချိန်	အမျိုးသား တစ်နေ့တာ လုပ်ဆောင်ချက်
၀၁:၀၀	မိမိချိန်
၂:၀၀	မိမိချိန်
၃:၀၀	မိမိချိန်
၄:၀၀	မိမိချိန်
၅:၀၀	ထမ်းစား ချိန်
၆:၀၀	ကလပ်ကလပ် ချိန်
၇:၀၀	ကလပ်ကလပ် ချိန်
၈:၀၀	ကလပ်ကလပ် ချိန်
၉:၀၀	ကလပ်ကလပ် ချိန်
၁၀:၀၀	ကလပ်ကလပ် ချိန်
၁၁:၀၀	ကလပ်ဆင်း / တရား / ထမ်းစား နားချိန်
၁၂:၀၀	ကလပ်ဆင်း ချိန်
၁၃:၀၀	ကလပ်ကလပ် ချိန်
၁၄:၀၀	ကလပ်ကလပ် ချိန်
၁၅:၀၀	ကလပ်ကလပ် ချိန်
၁၆:၀၀	ကလပ်ကလပ် ချိန်
၁၇:၀၀	ကလပ်ဆင်း / တရား
၁၈:၀၀	ထမ်းစား ချိန်
၂၀:၀၀	ဖိစားချက် နားချိန်
၂၁:၀၀	ဖိစားချက် နားချိန်
၂၂:၀၀	မိမိချိန်
၂၃:၀၀	မိမိချိန်
၂၄:၀၀	မိမိချိန်

မကွေးတိုင်း ဒေသကြီး စေတနာ့ထူး နာမည်-နယ်၊ ဒွေးကုန်၊ ဒွေးကုန်းကျေးရွာ
ကဗျိုးသား၊ သမီး တစ်ယောက်ကလေးလုပ် ချိန်ဖွဲ့ ဇယားကား သုံးသတ်ချက်

ရက်စွဲ * * ၁၀.၁၀.၂၀၁၆

ကချိန် * * ၁၃၀၃၃၂၂၅၂၁၃၂၂၀၃၂၂

မေ့ကု * * ကျေးရွာချစ်ခင်အောင်

ဒွေးကုန်းကျေးရွာ ဂုဏ်ယာလ်ချစ်ခင်အောင် တွင် (၁၀.၁၀.၂၀၁၆)
ရက်မေ့. ဒွေးကုန်း ကျေးရွာ ကဗျိုးသား၊ သမီး တစ်ယောက်ကလေးလုပ် ချိန်ဖွဲ့ ဇယား သုံးသတ်
ဖြည်းအစည်း ကဝေး ကို ကျင်းပစေပါသည်။

ဒွေးကုန်းကျေးရွာမှ ကဗျိုးသမီးများသည် နံနက် ၁ နာရီမှ ၃ နာရီ
ကချိန်တံတွင် ဆိတ်ချိန် ဖြစ်ပြီး ၄ နာရီထိုး ချိန် တွင် ဆွမ်းချက် ရန် ခိပ်ယာ ခိုးပါသည်။
၅ နာရီတွင် ဇေယျာ၊ ဝတ်စားကျောင်း ပြီး ချိန်တွင် ၆ နာရီတွင် နံနက်စာ စားကာ ကလေး
ဆင်းပြီး ၇ နာရီမှ ၁၁ နာရီ ကချိန်တံတွင် ကလေးလုပ် ချိန်ဖြစ်ပါသည်။ ၁၂ နာရီမှ ၁၃
ထောင်စား ချိန် ဖြစ်ပါသည်။ ၁ နာရီမှ ၂ နာရီ တွင် ကားယူ ပြီး ၃ နာရီမှ
(၅) နာရီတံတွင် ကလေးလုပ် ချိန် ဖြစ်သဖြင့် ၆ နာရီထိုး တွင် ထောင်ချက် ၁ ဇေယျာရန်
ဆိတ်ဖြင့် ပါသည်။ ၇ နာရီတွင် ထောင်စားကာ ၈ နာရီတွင် မိသားစု စကားပြော ချိန် (ယဉ်)
TV ဖြစ်သည်။ ၉ နာရီမှ ၁၀ နာရီတွင် ဘုရားဝတ်ပြုကာ ၁၀ နာရီတွင် တစ်ယောက်ကလေးလုပ်
ပင် ပန်းသောကြောင်း ခိပ်ယာထင် ပါသည်။ ဒွေးကုန်းကျေးရွာမှ ကဗျိုးသမီး များကလေးလုပ်
ချိန်မှာ (၁၄) နာရီ ဖြစ်ပြီး ကားယူ ချိန် မှာ (၁၀) နာရီ ဖြစ်ပါသည်။

ဒွေးကုန်းကျေးရွာမှ ကဗျိုးသားများသည် နံနက် ၁ နာရီမှ ၄ နာရီတွင် ခိပ်ချိန်ဖြစ်
ရာ ၅ နာရီတွင် ထောင်စားကာ ၆ နာရီထိုး ချိန် မှာ ၁၁ နာရီ ကချိန်တံတွင် ကလေးလုပ် ချိန်
ဖြစ်သဖြင့် ၁၂ နာရီတွင် ထောင်စား ချိန် ဖြစ်ပါသည်။ ၁၃ နာရီမှ ၁ နာရီ မှ ၂ နာရီ ကချိန်တံ
ယူကာ ၂ နာရီထိုး ပြီး ချိန်မှ ၃ နာရီထိုး ချိန်တွင် ကလေးလုပ် ချိန် ဖြစ်သဖြင့် ၆ နာရီထိုးပြီး
ချိန်တွင် ဇေယျာ၊ ၇ နာရီတွင် တစ် ယောက်ကလေးလုပ် ချိန် ပင် ပန်းသောကြောင်း
ထိုးလျှင် (ယဉ်) ဆေးရည် သွားဆောက် ပါသည် ၈ နာရီတွင် ဆိတ်ဖြင့် ယာ သဖြင့် ထောင်စား
ပြီး ၉ နာရီတွင် TV ဖြစ်သည်။ မိသားစု စကားပြော ၁၀ နာရီတွင် ခိပ်ယာထင် ပါသည်။ ဒွေး
ကုန်းကျေးရွာ ကဗျိုးသား တစ်ယောက်ကလေးလုပ် ချိန် မှာ () နာရီ နာရီ ဖြစ်ပြီး ကားယူ
ချိန် မှာ () နာရီ ဖြစ်ပါသည်။ ဒွေးကုန်းကျေးရွာမှ သား များသည် တောင်ယူ လှုပ်ငန်း
လှုပ်လှိုင်စားသောက် ကြာရသော ကျေးရွာလေး တစ်ရွာ ဖြစ်ပါသည်။

ဦးအောင်ကျေးရွာ - ဦးသိန်းမောင်

Rainy
မှတ်တမ်း တင် သူ

ကျေးရွာ၏ အနာဂတ် ပုံရိပ် အိပ်မက်ပြု ပြောပုံ ရေးဆွဲခြင်း

မြို့နယ် ... စတုတ္ထကျေးရွာတောင်ဘက် ... မြို့နယ် ... ကျေးရွာ ... မြို့နယ် ... ရက်စွဲ ၂၀၁၂.၁၂.၁၆

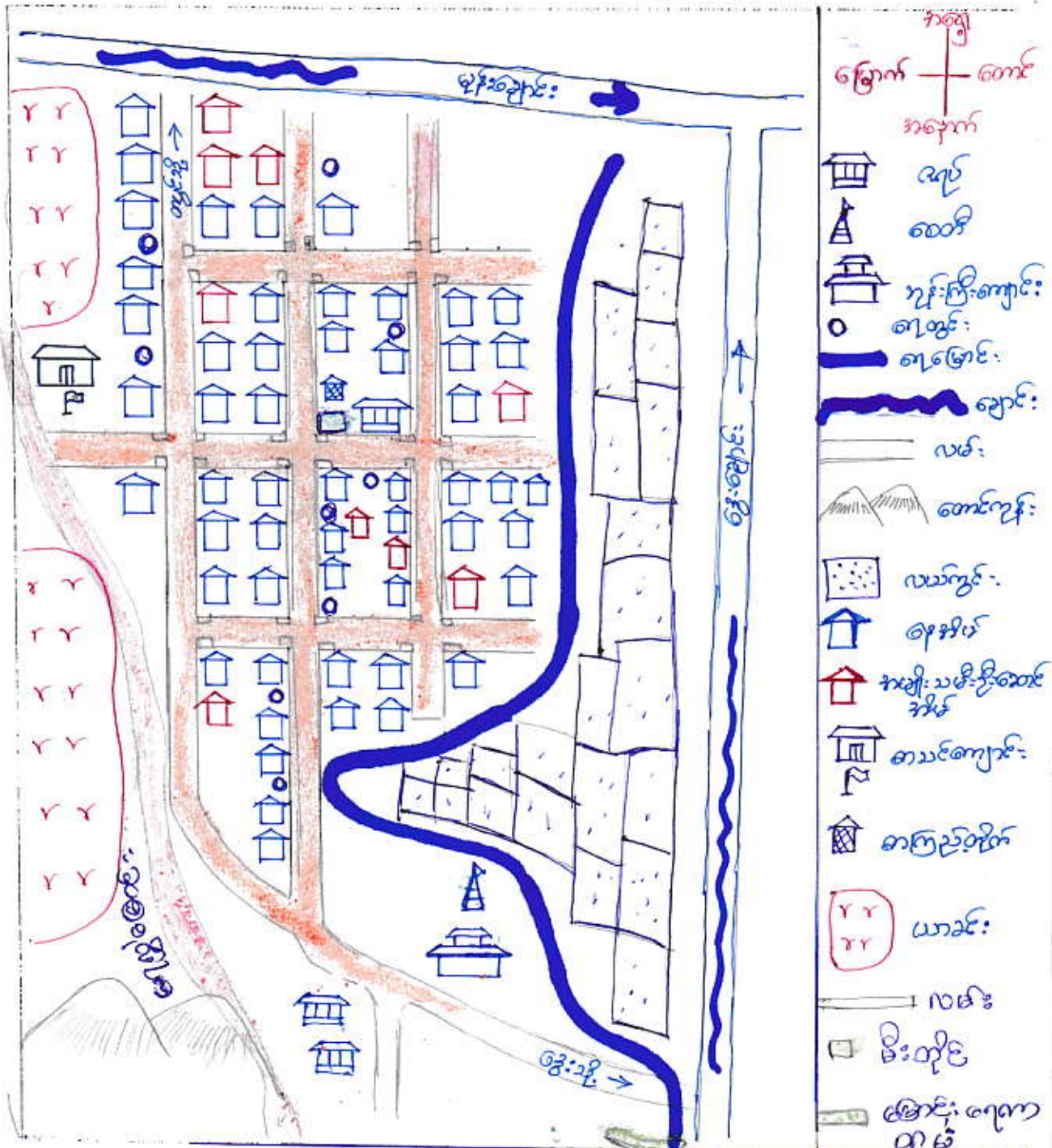

ပိတ်ဆွေးဆွေးသူ - ကျေးရွာ လူကြီး
 ကျား - ၃၃၄
 ဝ - ၃၃၂၁

ပုဂံတိုင်းတစ်ခု
 အောင်မြင်စွာ

လူထုတော်ပြုပိတ်ကိန်းမှ လူထုပူးပေါင်းပါဝင်သောနည်းဖြင့် ဝတ်ယူနစ်ပိတ်ကိန်း ပိတ်ဆက်ကတည်းကစား

(၂၀၁၆) ခုနှစ်

ကျေးရွာအုပ်စုအမည် - **ဇွဲ**

ကျေးရွာအမည် - **ဇွဲကျား**

ရက်စွဲ **1.1.2016**

၁။ ကျေးရွာသမိုင်းကြောင်း

..... ဤရွေးယခင်ကရပ်ကွက်ကောင်ရွာ ပရုဇစ် ရေခတ်ကန်ကို ကမ္ဘာ
မြေကွဲ မန္တလေးခရိုင်နှင့် ရွာ များ များ ရှေးကတည်းက နေထိုင်ခဲ့ကြပါသည်။
၎င်းရွာ များ များမှာ ကောင်သာ စိုက်ပျိုး ခြင်းနှင့် ကမ်းခြေကံ ဝါး ကို
ဖြူစားသောက် နေထိုင်ခဲ့ကြသည်။ ကာလကာ ရွာသည်သာ သောကခါ
သားကောင်း လိုက်ရင်း ကော် စည်သူ မင်း ဖြစ်သည် မိဖုရားပေါ်ပါ
နှင့် ကတူ ဖောင်စင်္ကြံနှင့် များချောင်း ကောင်း စုန်စုံ ကျေး မာသုက
ခေါ်တွင် များစကု ကောင် ကို ဖောင်စင်္ကြံ ဦးစိုက် ဦးသည်ဖြစ်ရာ
ဖောင်စင်္ကြံပျက်စီး ဖြစ်ပါ မိဖုရား အသက်ဝက် ကန်သာ များမြေ
မြို့ များ ချောင်း နှင့် ချောင်း ဆုံရာတွင် သက်ကော က် ကျခါ
သည်ဟုဆိုကာ ၎င်းကို ခြေကြောင်း ဖြစ်ရာ မာသု နေရာ ကွင်းကို
သက်ကော က် ကျသော် ပွဲဟု ဖော်တွင် ခေါ်သည်။ ကျောက်ပွဲ
ကျောက်ကို စွဲဖြူ နှင့် ကျောက်ပွဲဖြူ သတ်ပွဲပွဲနှင့် ခေါ်တွင်ပါသည်။

..... ထိုတွင်ဖြူဖြူကို မန္တလေး နှင့် မုံရွာ များက အသုံးပြုခဲ့ကြောင်း ဖြစ်ပါသည်။
ဦးချောင်း နှင့် များချောင်း ဆုံရာ နေရာမှာ ၃၀၀ နှစ်မြောက် ကျော်ရှိကြောင်း ဖြစ်ပါသည်။
ဦးချောင်းကို စွဲဖြူ မြို့ ဦးချောင်း ကျေးရွာဟု အမည် တွင်ပါသည်။ ၎င်း သက်ကော က်
ကွင်း ဖြစ်ကို သက်ကံ ရှိ သက်ကံ စားသောက် ခြေသည် ထိုတွင် ဖြူဖြူကို ဦးချောင်း
အညွှန် အသစ်စား ရှေးက ငါတို့ သားနှင့် ဆိုင် သည် သို့ ကိုက် နက်ပိတ် နက်ထွန်
ကား ခွဲပြီး များချောင်း ကျောင်း မည်သို့ က များချောင်း မြေဖြင့် သောက်ကာ မောင်းမြင်
ခဲ့ကြပါ။

..... ဦးချောင်း သားများက မြေဖြင့် သောက်ရာ မြေဖြင့် ကျ နှင့် ရှေးက မြေဖြင့် ခြေ
သည် ကျားကောင် မြေဖြင့် ကြော မှားသည် ကောင်မြေဖြင့် ခြေသည် နေရာနှင့် ကာ
ကွင်းကို ကြော ကောင်စိုက်ပြီး အစွမ်း မိစား သင့်သည်။ နေရာ သက်ကြွ
နတ်ယူကာ စစ်ထုန် ဝန်ထုန် ကိုယ်ကမ်း မြို့ မုံကြွေ မြို့ သည် ကိုယ်ကမ်း စား
ခဲ့ရသည်။

..... ကာပုသိန်ကြွေ ၁၃၄၁၃၃၆ ဖြစ်သည်ကို ပြီးတွင် သောက်ကာ မောင်းမြင်
သောက်ကြွေ မိစား သင့်သည်။

ထို့ပြင် ထေရဝါဒ ဗုဒ္ဓဘာသာ၏ ဘာသာရေး ဝါဒများမှ စီးပွားရေး ဖွဲ့စည်းပုံ (၄)

အပုံဆွဲ ခြင်း၊ ချိတ်ဆွဲ ခြင်း၊ အခြားကိစ္စများဖြင့် များပြားစွာ (၁၀) ပုံဆွဲ ခြင်း၊ ချိတ်ဆွဲ ခြင်းဖြင့်
ရွာတည်ကောက်ချိတ်ဆွဲ ခြင်း၊ ချိတ်ဆွဲ ခြင်း၊ ရွာတည်ကောက်ချိတ်ဆွဲ ခြင်း၊ ချိတ်ဆွဲ ခြင်း၊
ပညာ အဆင့်တို့ သို့မဟုတ်

ကျ. ၇
မ. ၃

ရွာတည်ကောက်ချိတ်ဆွဲ ခြင်း၊
လက်မှတ် - Khaing

သဘာဝသယံကုသော့ဦးကုဦး-ဇေဝ်ဇေဝ် ပျံ

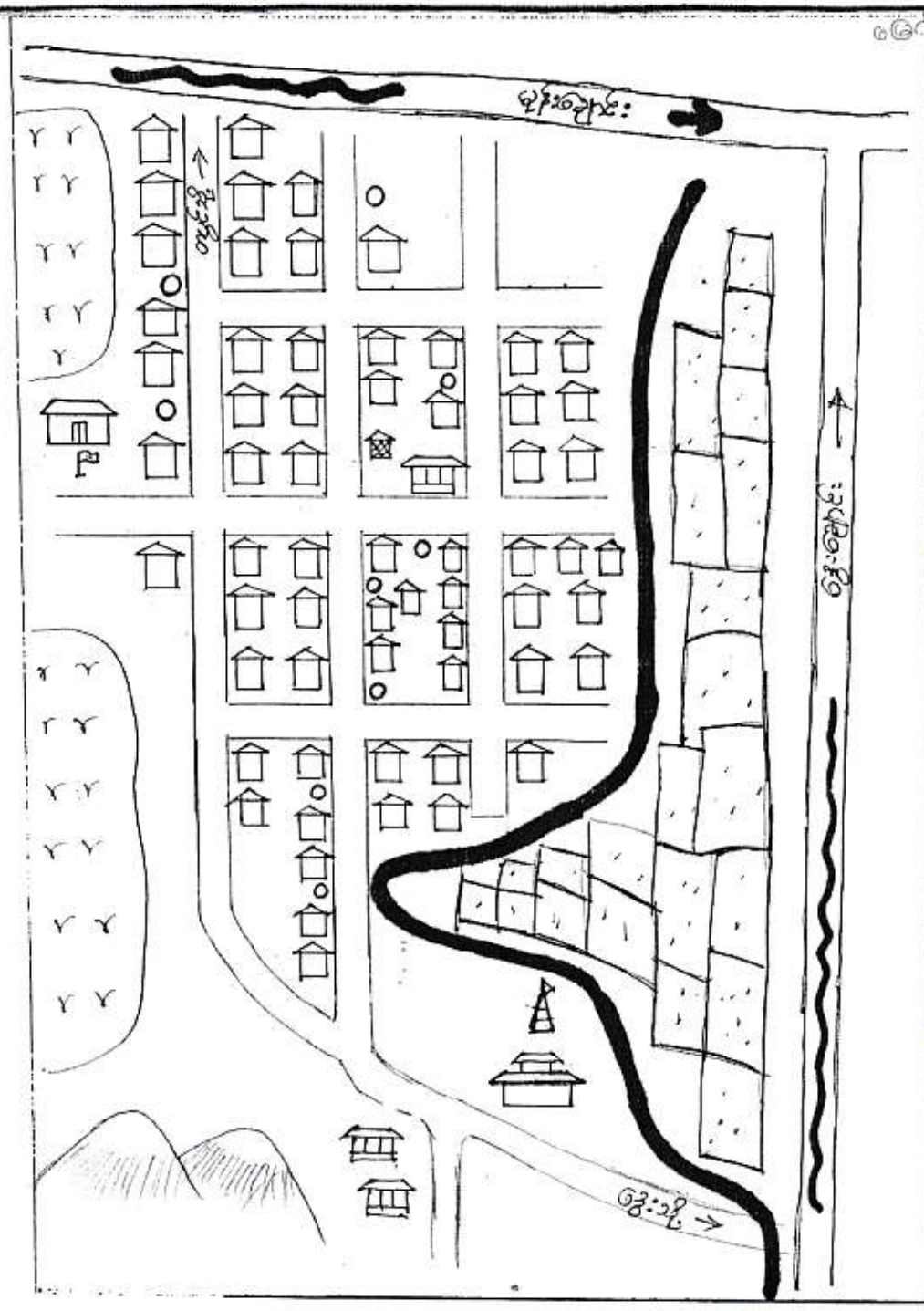

- ဇေဝ်
မုာ်ဆေးဦး
-  မုာ်ဆေးဦး
 -  မေတ္တိ
 -  မုာ်ဆေးဦး
ကျောင်း
 -  - ကျောင်း
 -  ကျောင်း
 -  မစ်
 -  ကောင်းကျောင်း
 -  ဝယ်ကျောင်း
 -  မိတ်
 -  ကောင်းကျောင်း
 -  ကောင်းကျောင်း

ပိဝင်ဆေးဦး - ကျေးဦးကျေးဦး

ကျား - ၁၂

မ - ၁၀

မုာ်ဆေးဦး ကောင်းကျောင်း
ကျောင်း

မေတ္တေသနာတို့ပေးသဖြင့်၊ စေတနာတော်ဖြင့်၊ နေ့စဉ်အားဖြင့်၊ နေ့စဉ်အားဖြင့်

ကျင့်ကြံခြင်း၊ ဝတ်ထုံးစံများ ပြုစုခြင်း

ရက်စွဲ . . . ၁၀၀၂၀၁၆

နံနက် ၈:၀၀ AM မှ ၁၀:၄၅ AM ထိ

ကျေးဇူးတင်အောင်

ကျေးဇူးတင်အောင် နေ့စဉ်အားဖြင့် နေ့စဉ်အားဖြင့် ပါဝင်သော ကျေးဇူးတင်
ပေးတတ်ရာ ဝတ် ပါ သည်။ နေ့စဉ်အားဖြင့် နေ့စဉ်အားဖြင့် နေ့စဉ်အားဖြင့် နေ့စဉ်အားဖြင့်
ပထမဇော့. ကမည်းဝေးကို နှိုက် နေရာ ကချိန် (၁၀၀၂၀၁၆) ရက်စွဲ. ကျေးဇူး
တင်အောင်တွင် ကျင့်ပေးပါသည်။ နိမိတ် (၆၀) ရှိပြီး နိမိတ်အားဖြင့် အားပေး
ပေးခြင်း ရှိပါသည်။

ကျေးဇူးတင်အောင် ပညာရေး ကဏ္ဍတွင် မြို့နယ်အားဖြင့် ကျေးဇူးတင်အောင်
ပါသည်။ အထူးတော် ကဏ္ဍတွင် အားပေးခြင်း ရှိသည်။ ကျေးဇူးတင်အောင်
ရက်စွဲ ရှိပါသည်။ ၎င်း ကျင့်အောင်သည် ယခု က ဗျူဟာ ၂ ပျဉ်ကား၊ သက်သေပြု
ထားသော အောင်ကံ နည်း ဖြစ်သော်လည်း ၂၀၁၆ ခုနှစ် ကျင့်ပေးခြင်းဖြစ်ပြီး
စွမ်းဆောင်ရည် များ ကျေးဇူးတင်အောင် သို့ သွင်း ဝင်ကျောက်သည်။ ကချိန် ဗြဟ္မာ ၎င်းက
အောင်ကံ နည်း သည် အာယုဗျေပညာ ပါသည်။

ကျေးဇူးတင်အောင် အားဖြင့် အားဖြင့် အားဖြင့် အားဖြင့် အားဖြင့် အားဖြင့် အားဖြင့်
အောင်ကံ နည်း နေရာသို့တွင် အားဖြင့် အားဖြင့် အားဖြင့် အားဖြင့် အားဖြင့် အားဖြင့်
ဝင်အောင် အောင်ကံ နည်း အားဖြင့် အားဖြင့် အားဖြင့် အားဖြင့် အားဖြင့် အားဖြင့်
အောင်ကံ နည်း ကျေးဇူးတင်အောင် ကဏ္ဍ အောင်ကံ တွင် အားဖြင့် အားဖြင့်
အောင်ကံ နည်း တွင် အားဖြင့် အားဖြင့် အားဖြင့် အားဖြင့် အားဖြင့် အားဖြင့်
အောင်ကံ နည်း ကျေးဇူးတင်အောင် ကဏ္ဍ အောင်ကံ တွင် အားဖြင့် အားဖြင့်
အောင်ကံ နည်း ကျေးဇူးတင်အောင် ကဏ္ဍ အောင်ကံ တွင် အားဖြင့် အားဖြင့်
အောင်ကံ နည်း ကျေးဇူးတင်အောင် ကဏ္ဍ အောင်ကံ တွင် အားဖြင့် အားဖြင့်

ဒွေးကျွန်းကျေးရွာသည် ကျေးရွာဖြင့် ဂေရာဂါရှိ၍ ကုသရေးလုပ် ကာကွယ်ရေးတွင်
 သာကွင်းရှိပါသည်။ များသောအားဖြင့် ကျေးရွာကိုလည်းကောင်း၊ ဝယ်ကမ်းကွေ့ ကွေ့ကမ်း
 များကိုလည်းကောင်း ဖွဲ့စည်းပေးရန် ဆောင်ရွက်ရန် တွင် ဂေရာဂါလျော့နည်း
 ရှိစေရန်အတွက် စွဲကုသီတွင် လက်ငစ် ဂေရာဂါတွင် များသော အားဖြင့် ဂေရာဂါ
 ဂေရာဂါများဖြင့် ဖြစ်ပေါ်လာကြောင်း၊ ဂေရာဂါ လျော့နည်းမှုများကိုလည်းကောင်း၊

ဒွေးကျွန်းကျေးရွာတွင် စတုဂံ သစ်ဦးဆောင် ဝန်ထမ်း (၆) ယောက်ရှိ
 ပါသည်။ ကျေးရွာတွင် ရှိသည့် ဂေရာဂါ ဖြစ်ပွားမှု (၁) ယောက်ရှိပါသည်။
 ၎င်း ကျေးရွာကျယ်သည် ကျေးရွာဖြင့် ဖြစ်ပွားနေသည့် ဂေရာဂါများတွင်
 ပူးပေါင်းပါဝင်ဆောင်ရွက် ကျွန်ုပ်တို့ ဖြစ်ပါသည်။

ဦးဆောင်ဆွေးနွေးသူ - ဦးသခင်
 ပါဝင်ဆွေးနွေးသူ - ကော်မတီ ကျား ၈
 " " " " " " " " " " " "

Khawng
 မျက်စိကပ်သူ
 ဒေါ်ခိုင်ခင်

ကျေးဇူးအတွက် နှစ်ခြင်းရေး အထောက်အကူပြုပေးရန် နှစ်ခြင်းရေး အဖွဲ့ဝင်

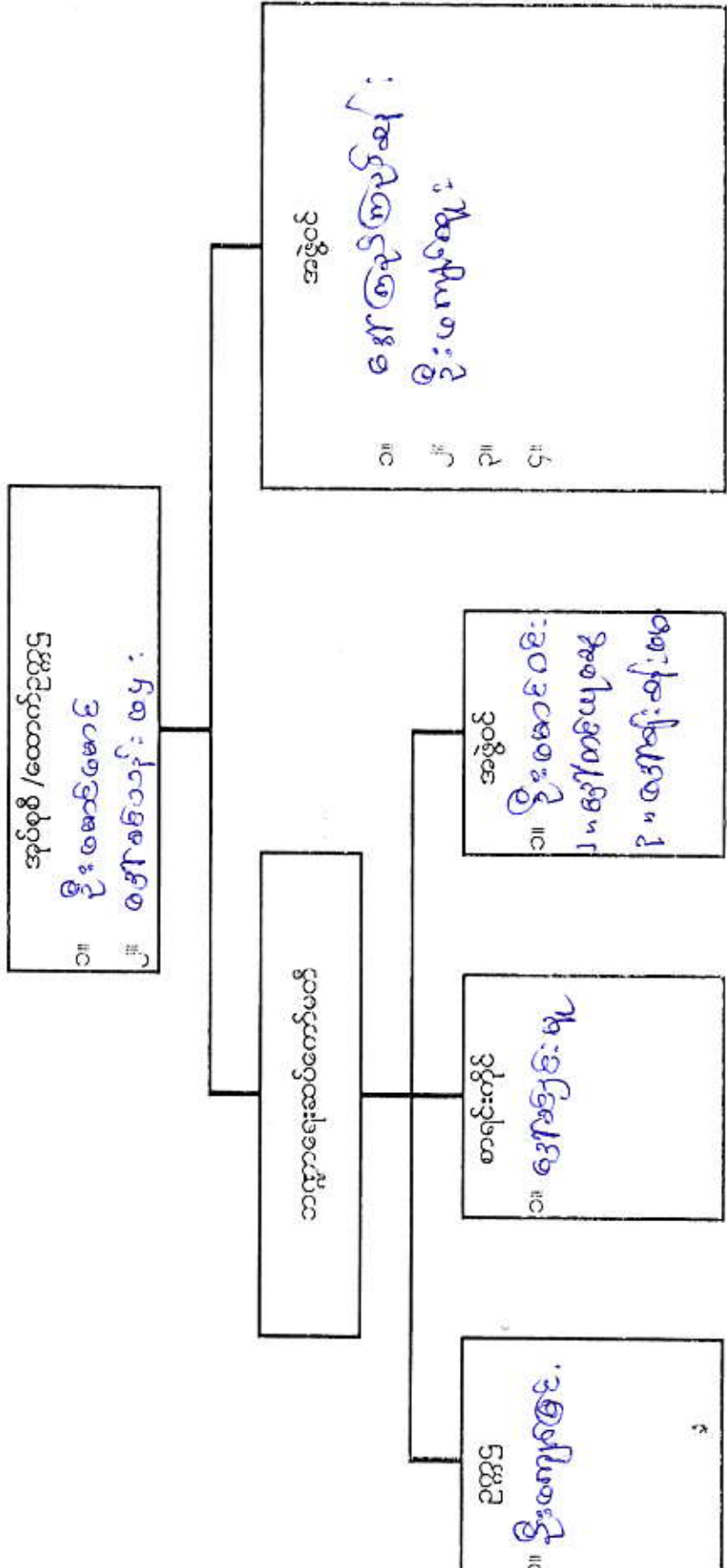

ခွေးကျွန်းကျေးရွာ
ကျေးရွာဖွံ့ဖြိုးရေး အထောက်အကူပြုကော်မတီ ဖွဲ့စည်းပုံ

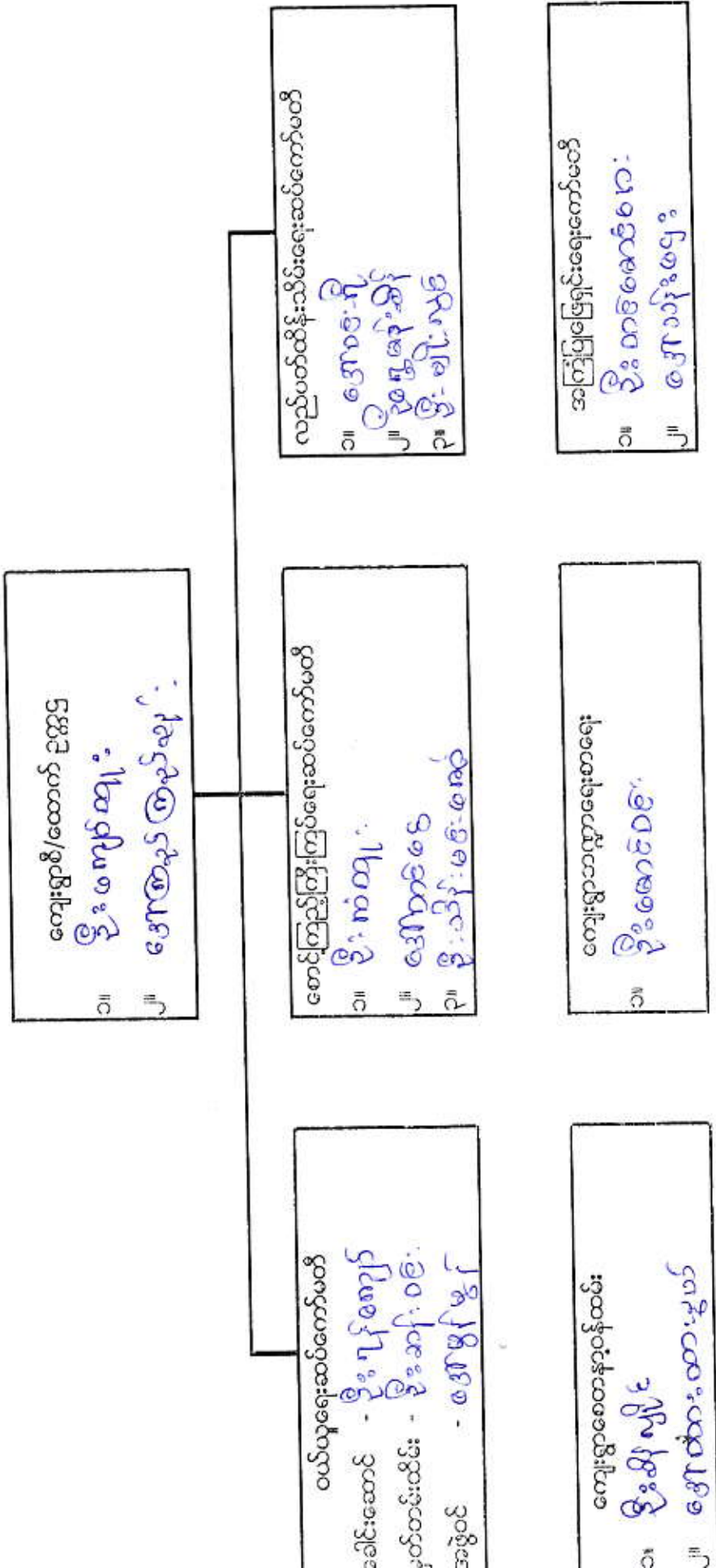

ပုံစံ ၈-၃ ကျေးရွာဖွံ့ဖြိုးရေး ဦးစားပေးအစီအစဉ် (Form PC 3)

လမ်းညွှန် ချက်/အဆင့်(၃)ကျေးရွာမှော်မှန်းချက်အစည်းအဝေးပြီးဆုံးသောအခါ ကျေးရွာစီမံကိန်း အထောက်အကူပြုကော်မတီသည် လူထုစည်းရုံးရေးမှူးအကူအညီဖြင့် ဤပုံစံကိုပြည့်စုံအောင် ဖြည့်သွင်းရမည်။ အားလုံးသောအခက်အခဲအတားအဆီးများ၊ ဖွံ့ဖြိုးမှုဦးစားပေးအစီအစဉ်များလူထုဖော်ပြစီမံကိန်း၏ ရန်ပုံငွေအရင်းအမြစ်နှင့် မသက်ဆိုင်သည့် လုပ်ငန်းများအားလုံးကိုဖော်ပြရမည်။

လူထုစည်းရုံးရေးမှူး/ဝန်ထမ်း အမည် - ဒေါ်ခင်အေး

နေ့စွဲ - ၂.၁၀.၂၀၁၆ စက်ဝန်းအား အမှတ်ခြစ်ပါ (✓) □ စက်ဝန်း(၁) □ စက်ဝန်း(၂) □ စက်ဝန်း(၃) □ စက်ဝန်း(၄)

ပြည်နယ်/တိုင်း မကွေး၊ ပြည်နယ်အကျဉ်းချုပ် ကျေးရွာအုပ်စု ၆၃၊ ကျေးရွာ ဒွေး

က. အခက်အခဲအတားအဆီးများအားဆွေးနွေးခြင်း - ယခုလက်ရှိအခြေအနေတွင်ဤကျေးရွာဖွံ့ဖြိုးတိုးတက်ရေးအတွက် အဓိကအခက်အခဲအတားအဆီးများသည် မည်သည့်အမျိုးသား/သမီး အနည်းဆုံးအခက်အခဲ ၅ ခုစီဖော်ပြပါ။

အမျိုးသား အဖွဲ့မှတင်ပြသောအခက်အခဲအတားအဆီးများ	အမျိုးသမီး အဖွဲ့မှတင်ပြသောအခက်အခဲအတားအဆီးများ
၁ မျက်စိကွေးကျိုးရောဂါရှိသူများ	၁ မျက်စိကွေးကျိုးရောဂါရှိသူများ
၂ မျက်စိကွေးကျိုးရောဂါရှိသူများ	၂ မျက်စိကွေးကျိုးရောဂါရှိသူများ
၃ မျက်စိကွေးကျိုးရောဂါရှိသူများ	၃ မျက်စိကွေးကျိုးရောဂါရှိသူများ
၄ မျက်စိကွေးကျိုးရောဂါရှိသူများ	၄ မျက်စိကွေးကျိုးရောဂါရှိသူများ
၅ မျက်စိကွေးကျိုးရောဂါရှိသူများ	၅ မျက်စိကွေးကျိုးရောဂါရှိသူများ

၆ ကျေးရွာအတွင်းရှိ ရေအခက်အခဲများ၊ ၇ မျက်စိကွေးကျိုးရောဂါရှိသူများ၊ ၈ မျက်စိကွေးကျိုးရောဂါရှိသူများ၊ ၉ မျက်စိကွေးကျိုးရောဂါရှိသူများ

အမျိုးသားအဖွဲ့မှတင်ပြသောမှော်မှန်းချက်များ	အမျိုးသမီးအဖွဲ့မှတင်ပြသောမှော်မှန်းချက်များ
၁ ကျေးရွာအတွင်းရှိ ရေအခက်အခဲများ	၁ ကျေးရွာအတွင်းရှိ ရေအခက်အခဲများ
၂ မျက်စိကွေးကျိုးရောဂါရှိသူများ	၂ မျက်စိကွေးကျိုးရောဂါရှိသူများ
၃ မျက်စိကွေးကျိုးရောဂါရှိသူများ	၃ မျက်စိကွေးကျိုးရောဂါရှိသူများ
၄ မျက်စိကွေးကျိုးရောဂါရှိသူများ	၄ မျက်စိကွေးကျိုးရောဂါရှိသူများ
၅ မျက်စိကွေးကျိုးရောဂါရှိသူများ	၅ မျက်စိကွေးကျိုးရောဂါရှိသူများ

၆ ကျေးရွာအတွင်းရှိ ရေအခက်အခဲများ၊ ၇ မျက်စိကွေးကျိုးရောဂါရှိသူများ၊ ၈ မျက်စိကွေးကျိုးရောဂါရှိသူများ၊ ၉ မျက်စိကွေးကျိုးရောဂါရှိသူများ

ဂ. ဤကျေးရွာ၏ လာမည့် (၃)နှစ်အတွက် ဦးစားပေး ဖွံ့ဖြိုးတိုးတက်မှု လုပ်ငန်း အစီအစဉ်များအားဖော်ပြပါ။ (လူထုဖော်ပြစီမံကိန်း ရန်ပုံငွေအတွက် အဆိုပြုသော အစီအစဉ်များကိုဦးစားပေး အဆင့်အလိုက်ဖော်ပြပြီး ကျန် လူထုဖော်ပြ စီမံကိန်း ရန်ပုံငွေအရင်းအမြစ်နှင့် မပတ်သက်သည့်အစီအစဉ်များလည်းဖော်ပြရန်ဖြစ်သည်။)

ကျေးရွာအတွက်ဦးစားပေးဖွံ့ဖြိုးတိုးတက်မှု လုပ်ငန်းစဉ်များ	အဆိုပြုသူ (အမျိုးသားများ/ အမျိုးသမီးများ/ အမျိုးသား+အမျိုးသမီး)	လူထုဖော်ပြစီမံကိန်းအတွက်အဆိုပြုသည် (ဦးစားပေးအဆင့်အလိုက်ဖော်ပြပါ)	ခန့်မှန်း ကုန်ကျစရိတ်	အကျိုးခံစားခွင့်ရှိသူခန့်မှန်းခြေအရေအတွက်
၁ ကျေးရွာအတွင်းရှိ ရေအခက်အခဲများ	၈	✓	၈၀ သိန်း	၂၀၀
၂ မျက်စိကွေးကျိုးရောဂါရှိသူများ	၉	✓	၆၀ သိန်း	၂၀၀



၃	ကျောက်ကျွန်းစာပေ: စာပေအဖွဲ့	က	✓	စာပေအဖွဲ့:	၂၀၁၃
၄	အိုင်အိမ်:	က	✓	စာပေအဖွဲ့:	၂၀၁၃
၅	ရွာထွေး: စာပေအဖွဲ့:	က + ဗ	✓	စာပေအဖွဲ့:	၂၀၁၃
၆	ကျွန်း + ကျွန်းစာပေ	က	✓	စာပေအဖွဲ့:	၂၀၁၃
၇	ကျွန်းစာပေ	မ	✓	စာပေအဖွဲ့:	၂၀၁၃

ဥက္ကဋ္ဌ၊ ကျေးရွာစီမံကိန်းအထောက်အကူပြုကော်မတီမှအတည်ပြုသည်။

အမည်: ဦးစောမောင် လက်မှတ်: [Signature] ခန့်မှန်း: ၂၀၁၃.၁၀.၁၅

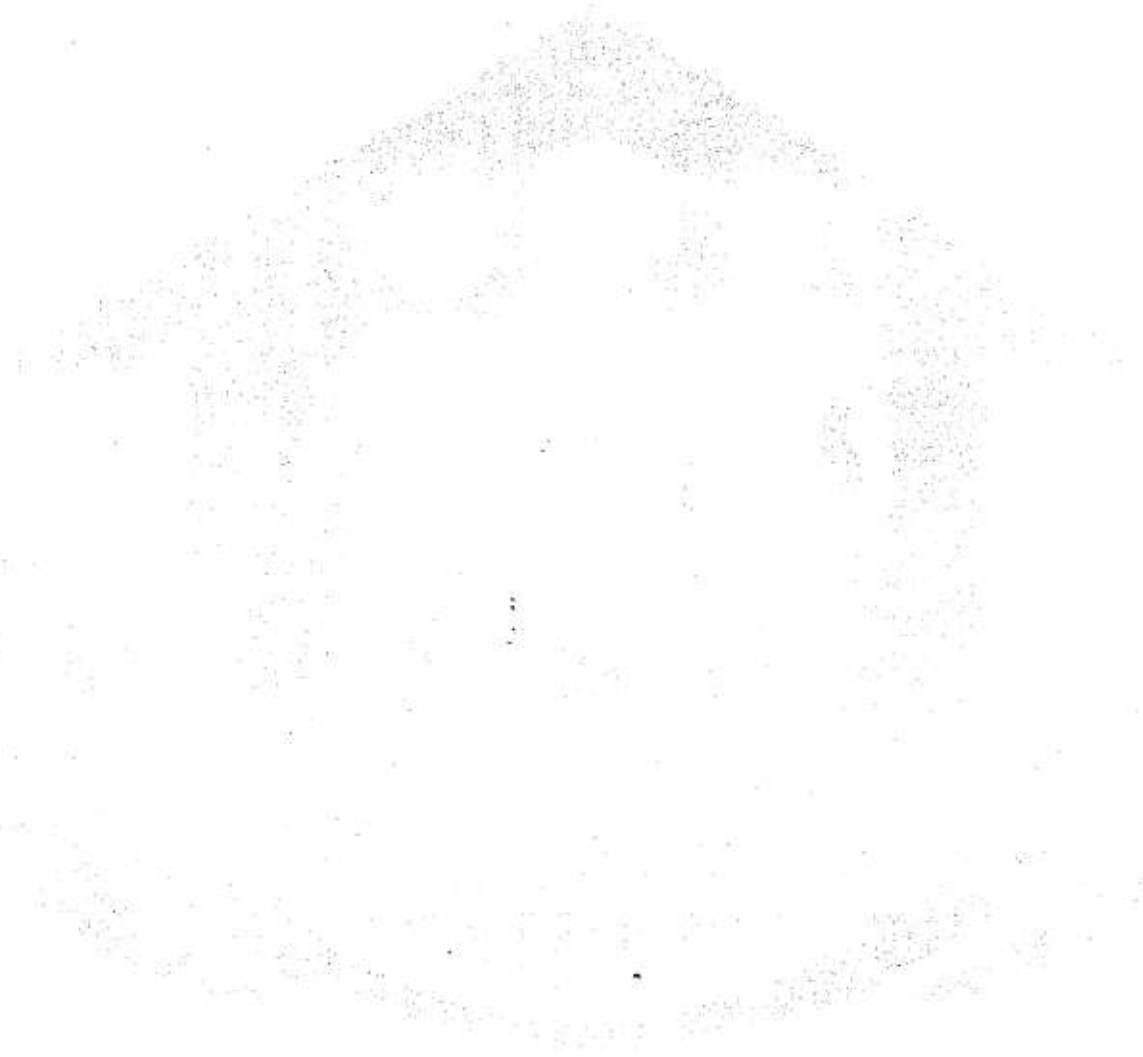

ပုံစံ PC-၄ ကျေးရွာအုပ်စုစီမံကိန်းလုပ်ငန်းခွဲရွေးချယ်ခြင်းပုံစံ

လမ်းညွှန်ချက်။ ကျေးရွာအုပ်စုစီမံချက်ရေးဆွဲသည့်အစည်းအဝေးတွင် ဤပုံစံအားလူထုစည်းရုံးရေးမှူး / လက်ထောက်နည်းပညာမှူးတို့၏ အကူအညီဖြင့်ပြည့်စုံစွာဖြည့်သွင်းရမည်။ ဤပုံစံအားပြည့်စုံစွာဖြည့်သွင်းပြီးပါကကျေးရွာအုပ်စုဖွံ့ဖြိုးတိုးတက်ရေးစီမံချက်တွင်နောက်ဆက်တွဲအဖြစ်တွဲထားရမည်။ CF ၄ အချက်အလက်များကို MIS သို့ ထည့်သွင်းရမည်။

ကျေးရွာစည်းရုံးရေးမှူး/ဝန်ထမ်းအမည် - ဒေါ်ခင်စု

စက်ဝန်းအားအမှတ်ဖြစ်ပေးပါ(✓)၊ စက်ဝန်း(၁) ဖြစ်စေပါ(၂)၊ စက်ဝန်း(၃)၊ စက်ဝန်း(၄)၊ စက်ဝန်း(၅)

ပြည်နယ်/တိုင်း မြန်မာပြည်

ကျေးရွာအုပ်စု ဇွဲ၊ ၁ စဉ်၊ ကျေးရွာ

ကျေးရွာအမည်	ဆောင်ရွက်မည့် လုပ်ငန်းများ	အတိုင်းအတာ	ခန့်မှန်း တိုက်ရိုက်အကျိုး ခံစားခွင့်ရှိသူများ	အဆိုပြုစာပြင်သူ	ခန့်မှန်းကုန်ကျစရိတ်			
					စီမံကိန်းမှ ထည့်ဝင်မှု	ကျေးရွာမှ ထည့်ဝင်မှု	အခြားထည့်ဝင်မှု (ဖော်ပြပါ) ထည့်ဝင်ငွေ အမည်/အဖွဲ့	
ကျေးရွာအမည်								
<u>ကျေးရွာအမည်</u>	<u>ဆောင်ရွက်မည့် လုပ်ငန်းများ</u>	<u>အတိုင်းအတာ</u>	<u>ခန့်မှန်း တိုက်ရိုက်အကျိုး ခံစားခွင့်ရှိသူများ</u>	<u>အဆိုပြုစာပြင်သူ</u>	<u>စီမံကိန်းမှ ထည့်ဝင်မှု</u>	<u>ကျေးရွာမှ ထည့်ဝင်မှု</u>	<u>အခြားထည့်ဝင်မှု (ဖော်ပြပါ) ထည့်ဝင်ငွေ အမည်/အဖွဲ့</u>	<u>စုစုပေါင်း</u>
<u>ကျေးရွာအမည်</u>	<u>ဆောင်ရွက်မည့် လုပ်ငန်းများ</u>	<u>အတိုင်းအတာ</u>	<u>ခန့်မှန်း တိုက်ရိုက်အကျိုး ခံစားခွင့်ရှိသူများ</u>	<u>အဆိုပြုစာပြင်သူ</u>	<u>စီမံကိန်းမှ ထည့်ဝင်မှု</u>	<u>ကျေးရွာမှ ထည့်ဝင်မှု</u>	<u>အခြားထည့်ဝင်မှု (ဖော်ပြပါ) ထည့်ဝင်ငွေ အမည်/အဖွဲ့</u>	<u>စုစုပေါင်း</u>
<u>ကျေးရွာအမည်</u>	<u>ဆောင်ရွက်မည့် လုပ်ငန်းများ</u>	<u>အတိုင်းအတာ</u>	<u>ခန့်မှန်း တိုက်ရိုက်အကျိုး ခံစားခွင့်ရှိသူများ</u>	<u>အဆိုပြုစာပြင်သူ</u>	<u>စီမံကိန်းမှ ထည့်ဝင်မှု</u>	<u>ကျေးရွာမှ ထည့်ဝင်မှု</u>	<u>အခြားထည့်ဝင်မှု (ဖော်ပြပါ) ထည့်ဝင်ငွေ အမည်/အဖွဲ့</u>	<u>စုစုပေါင်း</u>
<u>ကျေးရွာအမည်</u>	<u>ဆောင်ရွက်မည့် လုပ်ငန်းများ</u>	<u>အတိုင်းအတာ</u>	<u>ခန့်မှန်း တိုက်ရိုက်အကျိုး ခံစားခွင့်ရှိသူများ</u>	<u>အဆိုပြုစာပြင်သူ</u>	<u>စီမံကိန်းမှ ထည့်ဝင်မှု</u>	<u>ကျေးရွာမှ ထည့်ဝင်မှု</u>	<u>အခြားထည့်ဝင်မှု (ဖော်ပြပါ) ထည့်ဝင်ငွေ အမည်/အဖွဲ့</u>	<u>စုစုပေါင်း</u>

ကျေးဇူးတင်ပေးသလို စေတနာအတိုင်း အိမ်ထောင်ရေးကော်မရှင်များနှင့် ပူးပေါင်းဆောင်ရွက်ပါ။
 ၂၀၁၆ ခုနှစ် ဦးစားပေးလုပ်ငန်း စာရင်းအကျဉ်းချုပ်

ရက်စွဲ - ၂-၁-၂၀၁၆

စဉ်	လုပ်ငန်း အမျိုးအစား	ဦးစားပေး စာရင်း
၁။	ကျောက်ကပ် ၃၀၀' x ၇' x ၃'	မဟာဗိုလ်ဦးစားပေးလုပ်ငန်း
၂။	အောက်ကျောက်ကပ် ၂၀၀' x ၇' x ၃'	ဒုတိယဦးစားပေးလုပ်ငန်း
၃။	ကျောက်ကျောက်ကပ် ၁၀၀' x ၆' x ၃'	တတိယဦးစားပေးလုပ်ငန်း
၄။	အိုင်ယာဇာ	စတုတ္ထဦးစားပေးလုပ်ငန်း
၅။	ကျောက်ကပ် နှင့် ကျောက်	ပဉ္စမဦးစားပေးလုပ်ငန်း
၆။	ကျောက် + ကျောက်	ဆဋ္ဌမဦးစားပေးလုပ်ငန်း
၇။	ကျောက်ကပ်	သတ္တမဦးစားပေးလုပ်ငန်း

ပုံစံ - ၈-၁၂ - အစည်းအဝေးတက်ရောက်သူများ (FORM PC 12)

လယ်ညွန့်စီမံကိန်း အစည်းအဝေးအားလုံးတွင် အသုံးပြုရန်၊ လူထုစည်းရုံးရေးမှူးက ကျေရာသို့ ကွင်းဆင်းစဉ် စစ်ဆေး၍ ပုံစံ ၂ စီမံကိန်းစက်ဝန်းအချိန်ဇယားပါ အစည်းအဝေးတက်ရောက်သူများစာရင်းကို မြည့်သွင်းရန်

စည်းရုံးရေးမှူးအမည် ဒေါ်ခင်စု

ရက်စွဲ။ ၂၀၂၁ ခု၊ ၂၀၂၆

မြို့နယ် သီပေါ ဝဋ်ပိတ်အုပ်စု ကျေးရွာအုပ်စု တွဲ ကျေးရွာ စားနပ်ရိက္ခာဌာန အစည်းအဝေး

စဉ်	အမည်	ကျား (V)	မ (V)	အိမ်ထောင် စုတိုက်စား လှယ်(V ^(၁))	လူမျိုး	လက်မှတ်
၁	ဒေါ်စောစု	✓		✓	မျိုး	
၂	မ. စာအုပ်	✓		✓	"	
၃	မ. စောစု	✓		✓	"	
၄	မ. စောစု	✓		✓	"	
၅	မ. စောစု	✓		✓	"	
၆	မ. စောစု	✓		✓	"	
၇	မ. စောစု	✓		✓	"	
၈	မ. စောစု	✓		✓	"	
၉	မ. စောစု	✓		✓	"	
၁၀	မ. စောစု	✓		✓	"	
၁၁	မ. စောစု	✓		✓	"	
၁၂	မ. စောစု	✓		✓	"	
၁၃	မ. စောစု	✓		✓	"	
စုစုပေါင်း			✓	✓		

(၁) အိမ်ထောင်စုစီးခြင်းမရှိပါ။ အမျိုးသား/အမျိုးမိတ် အိမ်ထောင်စု တစ်စုကို ကိုယ်စားပြုသူမည်သူမဆို အမှတ်ပြုပါ။

ပုံစံ - ၈-၁၂ - အစည်းအဝေးတက်ရောက်သူများ (FORM PC 12)

လမ်းညွှန်၊ စီမံကိန်း၊ အစည်းအဝေးအားလုံးတွင် အသုံးပြုရန်၊ လူထုစည်းရုံးရေးမှူးက ကျေးဇူးပြု၍ ကွင်းဆင်းစဉ် စစ်ဆေး၍ ပုံစံ ၂ စီမံကိန်းတက်ဝန်းအချိန်ဇယားပါ အစည်းအဝေးတက်ရောက်သူများစာရင်းကို မြည့်သွင်းရန်

စည်းရုံးရေးမှူးအမည် - ဒေါ်ခင်အေး

ရက်စွဲ - ၂၀၂၀.၁၀.၁၆ စီမံကိန်းတက်ဝန်းအမှတ်ဖြစ်ပါ (✓) တက်ဝန်း (၂) တက်ဝန်း (၃) တက်ဝန်း (၄)

ပြည်နယ်/တိုင်းဒေသကြီး - မြို့နယ် ကျေးရွာအုပ်စု ဝေဇာ ဝေဇာ

အရပ် - ဝေဇာ

အစည်းအဝေးခေါင်းစဉ် - ၆ ကျား ၂ ငါး ဗီဒီယို ဗီဒီယိုတင် ကစားပွဲ - ၈၀

စဉ်	အမည်	ကျား (✓)	မ (✓)	အိမ်ထောင်စုကိုယ်စားလှယ် (✓) (၁)	လက်မှတ်
၁၄	ဦးကျော်စွာ	✓		✓	
၁၅	" ဦးကျော်စွာ	✓		✓	
၁၆	" ဦးကျော်စွာ	✓		✓	
၁၇	" ဦးကျော်စွာ	✓		✓	
၁၈	" ဦးကျော်စွာ	✓		✓	
၁၉	" ဦးကျော်စွာ	✓		✓	
၂၀	" ဦးကျော်စွာ	✓		✓	
၂၁	" ဦးကျော်စွာ	✓		✓	
၂၂	" ဦးကျော်စွာ	✓		✓	
၂၃	" ဦးကျော်စွာ	✓		✓	
၂၄	" ဦးကျော်စွာ	✓		✓	
၂၅	" ဦးကျော်စွာ	✓		✓	
၂၆	" ဦးကျော်စွာ	✓		✓	
စုစုပေါင်း				✓	

(၁) အိမ်ထောင်စုစီမံကိန်းဌာနမှ ဦးစီးဌာနမှူး/အချိုးသား/အချိုးသမီး အိမ်ထောင်စု တစ်စုကို ကိုယ်စားပြုသူမည်သူမဆို အမှတ်ကြိုပါ။



ပုံစံ - ၀-၁၂ - အစည်းအဝေးတက်ရောက်သူများ (FORM PC 12)

လမ်းညွှန်၊ စီမံကိန်း၊ အစည်းအဝေးအားလုံးတွင် အသုံးပြုရန်၊ လူထုစည်းရုံးရေးမှူးက ကျေးဇူးတင်ပူဇော်စာတမ်းစီမံကိန်းအဖွဲ့အစည်း၏ အစည်းအဝေးတက်ရောက်သူများစာရင်းကို ပြည့်စုံစွာ ထည့်သွင်းရန်

စည်းရုံးရေးမှူးအမည် - မောင်အောင်

ရက်စွဲ - ၂၀၁၁.၂၀.၂၆ စီမံကိန်းစတင်ရက် (၂) စတင်ရက် (၃) စတင်ရက် (၄)

ပြည်နယ်/တိုင်းဒေသကြီး - မြန်မာ ကျေးဇူးတင်ပူဇော်စာတမ်းစီမံကိန်းအဖွဲ့

မိန့်ကြားမှု - မေလ ၂၆ ရက်

အစည်းအဝေးခေါင်းစဉ်/ကြေး: ၂၀၁၁ ခုနှစ် နိုဝင်ဘာလ ၂၀ ရက်နေ့

စဉ်	အမည်	ကျား (V)	မ (V)	အိမ်ထောင်စုကိန်း (V)	လူမျိုး	လက်မှတ်
၂၀၁	မောင်အောင်		✓	✓	ဦး	မောင်အောင်
၂၀၂	" မောင်အောင်		✓	✓	"	မောင်အောင်
၂၀၃	" မောင်အောင်		✓	✓	"	မောင်အောင်
၂၀၄	" မောင်အောင်		✓	✓	"	မောင်အောင်
၂၀၅	" မောင်အောင်		✓	✓	"	မောင်အောင်
၂၀၆	" မောင်အောင်		✓	✓	"	မောင်အောင်
၂၀၇	" မောင်အောင်		✓	✓	"	မောင်အောင်
၂၀၈	" မောင်အောင်		✓	✓	"	မောင်အောင်
၂၀၉	" မောင်အောင်		✓	✓	"	မောင်အောင်
၂၁၀	" မောင်အောင်		✓	✓	"	မောင်အောင်
၂၁၁	" မောင်အောင်		✓	✓	"	မောင်အောင်
၂၁၂	" မောင်အောင်		✓	✓	"	မောင်အောင်
၂၁၃	" မောင်အောင်		✓	✓	"	မောင်အောင်

(၁) အိမ်ထောင်စုစီမံကိန်းအဖွဲ့/အမျိုးသား/အမျိုးသမီး အိမ်ထောင်စု တစ်စုကို ကိုယ်စားပြုသူမည်သူမဆို အမှတ်ပြစ်ပါ။

ကျေးဇူးတင်ပူဇော်စာတမ်းစီမံကိန်းအဖွဲ့

လူထုဗဟိုပြုစီမံကိန်း၊ စေတုတ္တရာမြို့နယ်

အစည်းအဝေးမှတ်တမ်း

အစည်းအဝေး၏ ရည်ရွယ်ချက်	ပျူထုဗဟိုပြု စီမံကိန်း ဒုတိယနှစ် ဖိတ်ခေါ်ချက်အစည်းအဝေး	
ကျေးရွာအမည်/ ကျေးရွာအုပ်စုအမည်	ခွေးကျွန်း	
နေရာ။	ရွာလယ်ဥက္ကဋ္ဌအစည်းအဝေး	နေ့စွဲ ။ ၂၀၂၁ ခု ဇူလိုင်လ ၂၆ ရက်
တက်ရောက်သူဦးရေ ။	ကျား (၄၆) ဦး မ (၂၃) ဦး ပေါင်း (၆၉) ဦး	အချိန် ။ ၉ : ၃၀ AM မှ ၅ : ၃၀ PM ထိ

အစည်းအဝေးအစီအစဉ်များ

- (၁) စီမံကိန်း ဖိတ်ခေါ်ခြင်း - ရည်ရွယ်ချက်နှင့် ဇယားပြခြင်း။
- (၂) ပျူရေးနှင့် အရပ်ရပ် ဖွဲ့စည်းခြင်း - ဥဒ္ဓါရ ပျူလူထု အဖွဲ့ဖွဲ့စည်းခြင်း။
- (၃) စေတုတ္တရာမြို့နယ်၊ ရွေး ဥပဒေနှင့် ပတ်သက်၍။
- (၄) ပဋိပညာပေးခြင်း၊ တက်ကြွစွာ ဆောင်ရွက်ခြင်း၊ မကျေနပ်မှုများ ရှိပါက ရှင်းရှင်းပြောဆိုခြင်း။
- (၅) အဖွဲ့၊ စုစည်း နှုတ်ခေါ်ပြု ကျင့်လုပ်ပုံ ရေးဆွဲခြင်း။
- (၆) ရာသီခွင်ပြု ကျင့်လုပ်ပုံ ရေးဆွဲခြင်း။

ဆွေးနွေးချက်များ

အစည်းအဝေးအစီအစဉ်နှင့် ပျူထုလူထု နှစ် ရေးဆွဲ ပြီးနောက်တွင် ဖိတ်ခေါ်ချက်၊ ရည်ရွယ်ချက်နှင့် ဖိတ်ခေါ်ခြင်း နှစ် နှစ် ပြုပါသည်။ ထို့ပြင် လက်လှောက်ပေးပြီး ပညာပေး ပြီး ကျော်လာပြီး ကျေးရွာပေါ် ပျူရေးနှင့် အရပ် ဖွဲ့စည်း ဖွဲ့စည်းရေး စွဲချက် ရည်ရွယ်ချက်နှင့် ရေး ဆွဲ ပုံစံ ကျင့်လုပ်ပုံ ရေးဆွဲပြီးနောက် စေတုတ္တရာမြို့နယ် အဖွဲ့ဖွဲ့စည်း နှစ် နှစ် ပြုပါသည်။ ပျူလူထု အဖွဲ့ဖွဲ့စည်း ပြုလုပ်ပုံ ရေးဆွဲခြင်း

.....
.....
.....
.....
.....
.....
.....
.....
.....
.....
.....
.....
.....
.....
.....
.....
.....
.....
.....
.....
.....

နောက်လာမည့်အစည်းအဝေးပြုလုပ်မည့်

(နေ့ရက်/အချိန်/နေရာ)။

အစည်းအဝေးမှတ်တမ်းတင်သူ

လက်မှတ် *[Handwritten Signature]*

အမည် *[Handwritten Name]*

ရာထူး *[Handwritten Title]*



ပုံစံ - ၈-၁၂ - အစည်းအဝေးတက်ရောက်သူများ (FORM PC 12)

လမ်းညွှန်၊ စီမံကိန်း အစည်းအဝေးအားလုံးတွင် အသုံးပြုရန်၊ လူထုစည်းရုံးရေးမှူးက ကျေးဇူးတင် ကျင့်သုံးရန်၊ စီမံကိန်းစက်ဝန်းအချိန်ဇယားပါ အစည်းအဝေးတက်ရောက်သူများစာရင်းကို ဖြည့်သွင်းရန်

စည်းရုံးရေးမှူးအမည် - ဒေါ်ခင်စန္ဒာ

ရက်စွဲ - ၇. ၁. ၂၀၁၆

စီမံကိန်းစက်ဝန်းအမှတ်ဖြစ်ပါ (✓) စက်ဝန်း(၁) စက်ဝန်း(၂) စက်ဝန်း(၃) စက်ဝန်း(၄) စက်ဝန်း(၅)

ပြည်နယ်/ တိုင်းဒေသကြီး - မကွေး

မြို့နယ် - စေတက္ကရာဇ်

ကျေးရွာအုပ်စု - ဇွဲ

ကျေးရွာ - ဇွဲ

အစည်းအဝေးခေါင်းစဉ် - ရွေးကောက်ပွဲ အဖွဲ့ဝင် ရွေးချယ်ရေး အဖွဲ့ဝင် စာရင်း

စဉ်	အမည်	ကျား (✓)	မ (✓)	အိမ်ထောင်စုကိုယ်စားလှယ် (✓/မ)	လူမျိုး	လက်မှတ်
၁	ဦးကျော်စွာ	✓		✓	ချင်း	စေတက္ကရာဇ်
၂	မ. စာအောင်စိန်	✓		✓	မ	စေတက္ကရာဇ်
၃	မ. သိန်းစိန်	✓		✓	မ	စေတက္ကရာဇ်
၄	မ. စိန်စိန်	✓		✓	မ	စေတက္ကရာဇ်
၅	မ. မျိုးစိန်	✓		✓	မ	စေတက္ကရာဇ်
၆	မ. စိန်စိန်	✓		✓	မ	စေတက္ကရာဇ်
၇	မ. စိန်စိန်	✓		✓	မ	စေတက္ကရာဇ်
၈	မ. စိန်စိန်	✓		✓	မ	စေတက္ကရာဇ်
၉	မ. စိန်စိန်	✓		✓	မ	စေတက္ကရာဇ်
၁၀	မ. စိန်စိန်	✓		✓	မ	စေတက္ကရာဇ်
၁၁	မ. စိန်စိန်	✓		✓	မ	စေတက္ကရာဇ်
၁၂	မ. စိန်စိန်	✓		✓	မ	စေတက္ကရာဇ်
၁၃	မ. စိန်စိန်	✓		✓	မ	စေတက္ကရာဇ်

(၁) အိမ်ထောင်စုစီးပွားရေးဦးစီးဌာန/အမျိုးသား/အမျိုးသမီး အိမ်ထောင်စု တစ်စုကို ကိုယ်စားပြုသူမည်သူမဆို အမှတ်ဖြစ်ပါ။

ပုံစံ - ၈-၁၂ - အစည်းအဝေးတက်ရောက်သူများ (FORM PC 12)

လမ်းညွှန်၊ စီမံကိန်း အစည်းအဝေးအားလုံးတွင် အသုံးပြုရန်၊ လူထုစည်းရုံးရေးများက ကျေးဇူးပြု၍ ကွင်းဆင်းစဉ် စစ်ဆေး၍ ပုံစံ ၂ စီမံကိန်းတက်ဝန်းအချိန်ဇယားပါ အစည်းအဝေးတက်ရောက်သူများစာရင်းကို မြည့်သွင်းရန်

စည်းရုံးရေးမှူးအမည် ဒေါ်ခင်စုခင်

ရက်စွဲ။ ၂၀၁၂.၀၁.၁၆ စီမံကိန်းတက်ဝန်းအမှတ်ဖြစ်ပါ (V) စက်ဝန်း(၁) စက်ဝန်း(၂) စက်ဝန်း(၃) စက်ဝန်း(၄)

ပြည်နယ်/တိုင်းဒေသကြီး မြန်မာ ပထမ ကျေးရွာအုပ်စု ကျေးရွာ ဝေးကွန်း ကျေးရွာ

မူဝါဒ မူဝါဒ

အစည်းအဝေးခေါင်းစဉ်၊ စာမျဉ်းစာနံ၊ ဖွဲ့စည်းပုံ၊ အကျဉ်းချုပ် အဖွဲ့အစည်းအဖွဲ့ဝင်များ အစည်းအဝေး

စဉ်	အမည်	ကျား (V)	မ (V)	အိမ်ထောင်စုကိုယ်စားလှယ် (V) ^(၁)	လူမျိုး	လက်မှတ်
၁၄	ဒေါ်ခင်စုခင်		<input checked="" type="checkbox"/>	<input checked="" type="checkbox"/>	အိမ်ထောင်စု	
၁၅	မောင်စွန်း	<input checked="" type="checkbox"/>		<input checked="" type="checkbox"/>	အိမ်ထောင်စု	
၁၆	မောင်စွန်း	<input checked="" type="checkbox"/>		<input checked="" type="checkbox"/>	အိမ်ထောင်စု	
၁၇	မောင်စွန်း	<input checked="" type="checkbox"/>		<input checked="" type="checkbox"/>	အိမ်ထောင်စု	
၁၈	မောင်စွန်း	<input checked="" type="checkbox"/>		<input checked="" type="checkbox"/>	အိမ်ထောင်စု	
၁၉	မောင်စွန်း	<input checked="" type="checkbox"/>		<input checked="" type="checkbox"/>	အိမ်ထောင်စု	
၂၀	မောင်စွန်း	<input checked="" type="checkbox"/>		<input checked="" type="checkbox"/>	အိမ်ထောင်စု	
၂၁	မောင်စွန်း	<input checked="" type="checkbox"/>		<input checked="" type="checkbox"/>	အိမ်ထောင်စု	
၂၂	မောင်စွန်း	<input checked="" type="checkbox"/>		<input checked="" type="checkbox"/>	အိမ်ထောင်စု	
၂၃	မောင်စွန်း	<input checked="" type="checkbox"/>		<input checked="" type="checkbox"/>	အိမ်ထောင်စု	
၂၄	မောင်စွန်း	<input checked="" type="checkbox"/>		<input checked="" type="checkbox"/>	အိမ်ထောင်စု	
၂၅	မောင်စွန်း	<input checked="" type="checkbox"/>		<input checked="" type="checkbox"/>	အိမ်ထောင်စု	
၂၆	မောင်စွန်း	<input checked="" type="checkbox"/>		<input checked="" type="checkbox"/>	အိမ်ထောင်စု	

(၁) အိမ်ထောင်စု၊ မြစ်ရန်မူဝါဒ၊ အမျိုးသား/အမျိုးသမီး အိမ်ထောင်စု တစ်စုကို ကိုယ်စားပြုသူပည့်သူ့အလို အမှတ်ဖြစ်ပါ။

ပုံစံ - ၈-၁၂ - အစည်းအဝေးတက်ရောက်သူများ (FORM PC 12)

လယ်ညွန့်၊ စီမံကိန်း အစည်းအဝေးအားလုံးတွင် အသုံးပြုရန်၊ လူထုစည်းရုံးရေးများက ကျေးဇူးပြု၍ ကွင်းဆင်းစဉ် စစ်ဆေး၍ ပုံစံ ၂ စီမံကိန်းစက်ဝန်းအချိန်လယာပါ အစည်းအဝေးတက်ရောက်သူများစာရင်းကို ပြည့်သွင်းရန်

စည်းရုံးရေးမှူးအမည် ဒေါ်ခင်စု၊ စီမံကိန်းစက်ဝန်းအမှတ်ဖြစ်ပါ (✓) စက်ဝန်း(၂) စက်ဝန်း(၃) စက်ဝန်း(၄)

ရက်စွဲ။ ၂၀၁၂.၀၂.၀၇ မြို့နယ် မေတူ ဧရာဝတီ မေတူ ကျေးရွာ မေတူ ဧရာဝတီ

ပြည်နယ်/တိုင်းဒေသကြီး မကွေး

အစည်းအဝေးခေါင်းစဉ်၊ ကျေးဇူးဖြင့် ဖြစ်ပါက ရေးစီမံ ချက်ရေးဆွဲခြင်း ဝေ :

စဉ်	အမည်	ကျား (✓)	မ (✓)	အိမ်ထောင်စုကိုယ်စားလှယ် (✓/၀)	လူမျိုး	လက်မှတ်
၄၀	ဒေါ်စာအောင်		✓	✓	ချင်း	၁
၄၁	မ ဒေါ်စာအောင်		✓	✓	မ	စန္ဒာ
၄၂	မ ဒေါ်စာအောင်		✓	✓	မ	ခင်စု
၄၃	မ ဒေါ်စာအောင်		✓	✓	မ	မ
၄၄	မ ဒေါ်စာအောင်		✓	✓	မ	မ
၄၅	မ ဒေါ်စာအောင်	✓		✓	မ	မ
၄၆	မ ဒေါ်စာအောင်		✓	✓	မ	မ
၄၇	မ ဒေါ်စာအောင်		✓	✓	မ	မ
၄၈	မ ဒေါ်စာအောင်		✓	✓	မ	မ
၄၉	မ ဒေါ်စာအောင်		✓	✓	မ	မ
၅၀	မ ဒေါ်စာအောင်		✓	✓	မ	မ
၅၁	မ ဒေါ်စာအောင်		✓	✓	မ	မ
၅၂	မ ဒေါ်စာအောင်		✓	✓	မ	မ

(၁) အိမ်ထောင်စုစီမံကိန်းဖြစ်ရန်မလိုပါ။ အမျိုးသား/အမျိုးသမီး အိမ်ထောင်စု တစ်စုကို ကိုယ်စားပြုသူမည်သူမဆို အမှတ်ဖြစ်ပါ။



ပုံစံ - ၀-၁၂ - အစည်းအဝေးတက်ရောက်သူများ (FORM PC 12)

လမ်းညွှန်၊ စီမံကိန်း၊ အစည်းအဝေးအားလုံးတွင် အသုံးပြုရန်၊ လူထုစည်းရုံးရေးမှူးက ကျေးဇူးပြု၍ ကွင်းဆင်းစဉ် စစ်ဆေး၍ ပုံစံ ၂ စီမံကိန်းတက်ဝန်းအချိန်ယာယါ အစည်းအဝေးတက်ရောက်သူများစာရင်းကို မြည့်သွင်းရန်

စည်းရုံးရေးမှူးအမည် - ဒေါ်နီနီခင်

ရက်စွဲ၊ ၂၀၁၀-၂၀၁၆

ပြည်နယ်/တိုင်းဒေသကြီး၊ မြန်မာ

မြို့နယ်၊ ဧရာဝတီ

စီမံကိန်းတက်ဝန်းအမှတ်ဖြစ်ပါ (✓) စက်ဝန်း(၁) စက်ဝန်း(၂) စက်ဝန်း(၃) စက်ဝန်း(၄) စက်ဝန်း(၅)

ကျေးဇူးအပ်စု ကျေးဇူး ခွဲစား

အမှတ်၊ ၆၀၈၅

အစည်းအဝေးခေါင်းစဉ်၊ ဧ.ဖြိုးဖြိုး ၅၀ နှင့် ဖြိုးဖြိုး ဝါးဖြိုးတို့၏ အစည်းအဝေး

စဉ်	အမည်	ကျား (✓)	မ (✓)	အိမ်ထောင်စုကိန်းရက် (✓)	လုပ်ငန်း	လက်မှတ်
၁၃	ဒေါ်ခင်အေး	✓		✓	အမှု	of မောင်အေး
၁၄	မ. ခင်အေး	✓		✓	မ	မ. ခင်အေး
၁၅	မ. ခင်အေး	✓		✓	မ	မ. ခင်အေး
၁၆	ဒေါ်ခင်အေး	✓		✓	မ	မ. ခင်အေး
၁၇	ဒေါ်ခင်အေး	✓		✓	မ	မ. ခင်အေး
၁၈	ဒေါ်ခင်အေး	✓		✓	မ	မ. ခင်အေး
၁၉	ဒေါ်ခင်အေး	✓		✓	မ	မ. ခင်အေး
၂၀	ဒေါ်ခင်အေး	✓		✓	မ	မ. ခင်အေး
၂၁	ဒေါ်ခင်အေး	✓		✓	မ	မ. ခင်အေး
၂၂	မ. ခင်အေး	✓		✓	မ	မ. ခင်အေး
၂၃	ဒေါ်ခင်အေး	✓		✓	မ	မ. ခင်အေး
၂၄	ဒေါ်ခင်အေး	✓		✓	မ	မ. ခင်အေး
၂၅	ဒေါ်ခင်အေး	✓		✓	မ	မ. ခင်အေး

(၁) အိမ်ထောင်စုစီးဖြစ်ရန်မလိုပါ။ အမျိုးသား/အမျိုးသမီး အိမ်ထောင်စု တစ်စုကို ကိုယ်စားပြုသူမည်သူမဆို အမှတ်ဖြစ်ပါ။



ပုံစံ - ၈-၁၂ - အစည်းအဝေးတက်ရောက်သူများ (FORM PC 12)

လမ်းညွှန်၊ စီမံကိန်း အစည်းအဝေးအားလုံးတွင် အသုံးပြုရန် လူထုစည်းရုံးရေးမှူးက ကျေးဇူးတင် ကွင်းဆင်းစဉ် စစ်ဆေး၍ ပုံစံ ၂ စီမံကိန်းစက်ဝန်းအချိန်ဇယားပါ အစည်းအဝေးတက်ရောက်သူများစာရင်းကို ဖြည့်သွင်းရန်

စည်းရုံးရေးမှူးအမည် - ဒေါ်ခင်စန္ဒာ

ရက်စွဲ။ ၂၀၀၂.၀၁.၂၆

မြို့နယ် - စစ်ကိုင်းစက်ဝန်းအမှတ်ဖြစ်ပါ (✓) စက်ဝန်း(၂) စက်ဝန်း(၃) စက်ဝန်း(၄)

ပြည်နယ်/ တိုင်းဒေသကြီး - မကွေး

မြို့နယ် - စစ်ကိုင်း

ကျေးရွာအုပ်စု - ကျေးရွာ

စာရင်း - ၈၃

အစည်းအဝေးခေါင်းစဉ်။ ကျေးဇူးတင်။ ဖြိုးရော့။ အိမ်ရှေ့အဖွဲ့။ နေ့စဉ်။ ၈၀

စဉ်	အမည်	ကျား (✓)	မ (✓)	အိမ်ထောင် စုကိုယ်စားလှယ် (✓) (၈)	လုပ်ငန်း	လက်မှတ်
၆၆	ဒေါ်ခင်စန္ဒာ	✓		✓	အိမ်ထောင်စုကိုယ်စားလှယ်	အိမ်ထောင်စုကိုယ်စားလှယ်
၆၇	ဒေါ်ခင်စန္ဒာ	✓		✓	အိမ်ထောင်စုကိုယ်စားလှယ်	အိမ်ထောင်စုကိုယ်စားလှယ်
၆၈	ဒေါ်ခင်စန္ဒာ	✓		✓	အိမ်ထောင်စုကိုယ်စားလှယ်	အိမ်ထောင်စုကိုယ်စားလှယ်
၆၉	ဒေါ်ခင်စန္ဒာ	✓		✓	အိမ်ထောင်စုကိုယ်စားလှယ်	အိမ်ထောင်စုကိုယ်စားလှယ်
၇၀	ဒေါ်ခင်စန္ဒာ	✓		✓	အိမ်ထောင်စုကိုယ်စားလှယ်	အိမ်ထောင်စုကိုယ်စားလှယ်
၇၁	ဒေါ်ခင်စန္ဒာ	✓		✓	အိမ်ထောင်စုကိုယ်စားလှယ်	အိမ်ထောင်စုကိုယ်စားလှယ်
၇၂	ဒေါ်ခင်စန္ဒာ	✓		✓	အိမ်ထောင်စုကိုယ်စားလှယ်	အိမ်ထောင်စုကိုယ်စားလှယ်
၇၃	ဒေါ်ခင်စန္ဒာ	✓		✓	အိမ်ထောင်စုကိုယ်စားလှယ်	အိမ်ထောင်စုကိုယ်စားလှယ်
၇၄	ဒေါ်ခင်စန္ဒာ	✓		✓	အိမ်ထောင်စုကိုယ်စားလှယ်	အိမ်ထောင်စုကိုယ်စားလှယ်
၇၅	ဒေါ်ခင်စန္ဒာ	✓		✓	အိမ်ထောင်စုကိုယ်စားလှယ်	အိမ်ထောင်စုကိုယ်စားလှယ်
၇၆	ဒေါ်ခင်စန္ဒာ	✓		✓	အိမ်ထောင်စုကိုယ်စားလှယ်	အိမ်ထောင်စုကိုယ်စားလှယ်
၇၇	ဒေါ်ခင်စန္ဒာ	✓		✓	အိမ်ထောင်စုကိုယ်စားလှယ်	အိမ်ထောင်စုကိုယ်စားလှယ်
၇၈	ဒေါ်ခင်စန္ဒာ	✓		✓	အိမ်ထောင်စုကိုယ်စားလှယ်	အိမ်ထောင်စုကိုယ်စားလှယ်
၇၉	ဒေါ်ခင်စန္ဒာ	✓		✓	အိမ်ထောင်စုကိုယ်စားလှယ်	အိမ်ထောင်စုကိုယ်စားလှယ်
၈၀	ဒေါ်ခင်စန္ဒာ	✓		✓	အိမ်ထောင်စုကိုယ်စားလှယ်	အိမ်ထောင်စုကိုယ်စားလှယ်

(၁) အိမ်ထောင်စုစီမံကိန်းအဖွဲ့အစည်း၊ အချိုးအစား/အချိုးအစား၊ အိမ်ထောင်စု တစ်စုကို ကိုယ်စားပြုသူအဖြစ် သတ်မှတ်ရမည်။

ကံပြုစေရန်အတွက် - ဦးတင်မောင်စော.....

..... - နေ့စဉ်ရေး

သက္ကတရေးရာများ - ဦးတင်မောင်စော..... စာအုပ်ရေးရာများ

..... ရင်းနှီးမြှုပ်နှံရေးများနှင့် စာရေးရာများ

..... နှစ်ဖြင့် ဆုံးဖြတ်ရန် နှစ်စဉ်ပြုစုရမည်။

နောက်လာမည့်အစည်းအဝေးပြုလုပ်မည့်

(နေ့ရက်/အချိန်/နေရာ)။

အစည်းအဝေးမှတ်တမ်းတင်သူ

လက်မှတ် *Mary*

အမည် *န.ကျော်စွာစိန်*

ရာထူး *ငွေ*

ဒွေးကုန်းကျေးရွာ၏ ကျေးရွာလက်စွဲစာအုပ်ပြုလုပ်ခြင်း
မှတ်တမ်းဓာတ်ပုံများ





နောက်ဆက်တွဲ (၄) ခြားနားသောအပိုင်းများအတွက် ဦးစားပေးဖွံ့ဖြိုးရေးလုပ်ငန်းစဉ်များ အနှစ်ချုပ်

မူရင်းသည်အား VPSC တွင်ထားရှိရပါမည်။ အခြားဌာနများနှင့် ညှိနှိုင်းရန်အတွက် မိတ္တူအား TPIC သို့ပို့ရပါမည်။ MIS data အနေဖြင့်သွင်းရန်မလိုအပ်ပါ။

	အဆင့်	လုပ်ငန်း	မည်သူ ဦးစားပေးလဲ	လ / နှစ်	ကျေးဇူးမှ တာဝန်ခံသူ သို့ အုပ်စု	ပြင်ပမှ မည်သူ ထောက်ပံ့ မလဲ
အခြေခံအဆောက်အအုံ	၁	ကျောက်တံဆိပ်	<input checked="" type="checkbox"/> မ <input checked="" type="checkbox"/> ကျား	၂၀၁၆	ကျေးဇူး	ကျေးဇူးမရှိပါ။ ခွဲခံရန်
	၂	ခြောက်ကျောက်တံဆိပ်	<input checked="" type="checkbox"/> မ <input type="checkbox"/> ကျား	၂၀၁၇	ကျေးဇူး	။
	၃	ချောက်ကျေးဇူးခြောက်	<input type="checkbox"/> မ <input checked="" type="checkbox"/> ကျား	၂၀၁၈	ကျေးဇူး	။
	၄	ဗွတ်တွင်း၊ ခမ်း၊ ဝါ၊ ဝါ၊ ဝါ	<input type="checkbox"/> မ <input type="checkbox"/> ကျား	၂၀၂၀	ကျေးဇူး	
	၅		<input type="checkbox"/> မ <input type="checkbox"/> ကျား			
အသက်မွေးဝမ်းကျောင်းပျံ့နှံ့ရေး	၁		<input type="checkbox"/> မ <input type="checkbox"/> ကျား			
	၂		<input type="checkbox"/> မ <input type="checkbox"/> ကျား			
	၃		<input type="checkbox"/> မ <input type="checkbox"/> ကျား			
	၄		<input type="checkbox"/> မ <input type="checkbox"/> ကျား			
	၅		<input type="checkbox"/> မ <input type="checkbox"/> ကျား			
ကျန်းမာရေး နှင့် အာဟာရ			<input type="checkbox"/> မ <input type="checkbox"/> ကျား			
	၂		<input type="checkbox"/> မ <input type="checkbox"/> ကျား			
	၃		<input type="checkbox"/> မ <input type="checkbox"/> ကျား			
	၄		<input type="checkbox"/> မ <input type="checkbox"/> ကျား			
	၅		<input type="checkbox"/> မ <input type="checkbox"/> ကျား			
ပညာရေး	၁		<input type="checkbox"/> မ <input type="checkbox"/> ကျား			
	၂		<input type="checkbox"/> မ <input type="checkbox"/> ကျား			
	၃		<input type="checkbox"/> မ <input type="checkbox"/> ကျား			
	၄		<input type="checkbox"/> မ <input type="checkbox"/> ကျား			
	၅		<input type="checkbox"/> မ <input type="checkbox"/> ကျား			

အခြား	၀	ဆိုလာမီး	<input type="checkbox"/> မ <input type="checkbox"/> ကျား	၂၀၁၉	ကျေးဇူး	
	၂	မာတုန်း + မာတုန်းကင်	<input type="checkbox"/> မ <input type="checkbox"/> ကျား	၂၀၂၀	ကျေးဇူး	
	၃	ကျေးဇူးကန်	<input checked="" type="checkbox"/> မ <input type="checkbox"/> ကျား	၂၀၂၂	ကျေးဇူး	
	၄		<input type="checkbox"/> မ <input type="checkbox"/> ကျား			
	၅		<input type="checkbox"/> မ <input type="checkbox"/> ကျား			

VDP အရည်အသွေးထိန်းချုပ်မှု

ထိန်းချုပ်သူ- ရက်စွဲ- ရွာ- VDP ရက်စွဲ-
မြို့နယ်- ကျေးရွာအုပ်စု-

(က) ခြုံငုံခြင်း (မြို့နယ်အဆင့်)- PC 8 ၏ Data အရ မှန်ကန်မှုရှိကြောင်းစစ်ပါ။

(ခ) အသေးစိတ် စစ်ဆေးခြင်း- တစ်မြို့နယ်တွင် ၁၀ ရွာ မှ ၂၀ ရွာ ကျေးရွာအုပ်စု(VDPs)များကို အရည်အသွေးစစ်ဆေးရန်ရွေးပါ။ တစ်မြို့နယ်တွင် ကျေးရွာ ၂၀ ထက်ကျော်လျှင် ကျပန်းနမူနာရွေးပါ။

(၁) VDP စာရွက်စာတမ်းပြီးဆုံးမှုကို စစ်ဆေးပါ။ (OM အရ)

- o မျက်နှာစုံ (အဖုံး)
- o မာတိကာ
- o ကျေးရွာအခြေခံ Data
- o PSA အကျဉ်းချုပ်နှင့် PRA လုပ်ငန်းစဉ်
- o အမျိုးသား/အမျိုးသမီးအဖွဲ့များ၏ အခက်အခဲများ
- o ကျေးရွာမှော်မှန်းချက် (ဆွေးနွေးချက်ရလဒ်)
- o အမျိုးသား/အမျိုးသမီးအဖွဲ့များသဘောတူထားသည့် နောင်လေးနှစ်အတွက် ဦးစားပေးလုပ်ငန်းများကရင်း (အခြေခံအဆောက်အအုံ၊ အသက်မွေးမှု၊ ပညာရေး၊ လူမှုရေးထိန်းသိမ်းမှု....)

နောက်ဆက်တွဲများ-

- o လူမှုရေးအကဲဖြတ်မှု စာရွက်စာတမ်းခါတ်ပုံနှင့် PRA လုပ်ငန်းစဉ် (ဖြစ်နိုင်လျှင်)၊ မြေပုံများ ပါရမည်၊ စည်းစိမ်ပိုင်ဆိုင်မှုအဆင့်၊ venn ပုံ...
- o ကျေးရွာစီမံကိန်းရေးဆွဲရေးအစည်းအဝေးမိတ္တူ
- o ကျေးရွာ၏အချက်အလက် (PC 1 ပုံစံ)
- o ကျေးရွာမှော်မှန်းချက်

(၂) လူမှုရေးအကဲဖြတ်မှုအရည်အသွေးနှင့် VDP စစ်ဆေးပါ။

- o VDP တွင်ပါဝင်သောဦးရေ (အမျိုးသား/အမျိုးသမီး)-
- o လူမှုရေးအကဲဖြတ်မှုအရည်အသွေးနှင့် VDP အတွက် ရက်ပေါင်း-
- o PRA ပစ္စည်းများ အသုံးပြုသည့် အရေအတွက်-

- ပါဝင်သောဦးရေနှင့် လုပ်ငန်းများ မှတ်တမ်းတင်ခြင်း (အစည်းအဝေးမှတ်တမ်း၊ အဖွဲ့ဝါတ်ပုံ၊ တိုင်းရင်းသားအနည်းစုနှင့် ထိခိုက်လွယ်သော အဖွဲ့များ)
 - အလွန်ကောင်း
 - ကောင်း
 - ညံ့
- လုပ်ငန်းများ မှတ်တမ်းတင်ခြင်းနှင့် အမျိုးသမီးအဖွဲ့အစည်းအဝေး၏ရလဒ် အားခွဲခြားပေးထားသလား။
 - ရှိ
 - မရှိ
- စီမံကိန်းအရေအတွက် (အမျိုးသား/အမျိုးသမီးရွေးချယ်မှုအရေအတွက်)-
- PRAနှင့်သက်ဆိုင်သောအခြား စီမံကိန်းအရေအတွက် (အမျိုးသား/အမျိုးသမီးရွေးချယ်မှုအရေအတွက်)-