

ပြည်ထောင်စုသမ္မတမြန်မာနိုင်ငံတော် အစိုးရ  
စိုက်ပျိုးရေး၊ မွေးမြူရေးနှင့် ဆည်မြောင်းဝန်ကြီးဌာန  
(ကျေးလက်ဒေသဖွံ့ဖြိုးတိုးတက်ရေးဦးစီးဌာန)

## စေတုတ္တရာမြို့နယ်



## လူထုဗဟိုပြုစီမံကိန်း

National Community Driven Development Project  
(NCDDP)



## ကျေးရွာဖွံ့ဖြိုးရေးအစီအစဉ်

Village Development Plan (VDP)

လုံးကြီးကျေးရွာအုပ်စု၊ သူကောင်းကျင်းကျေးရွာ

၂၀၁၆ ခုနှစ်

စေတုတ္တရာမြို့နယ်

## မာတိကာ

စဉ်	အကြောင်းအရာ
၁	မြို့နယ်မြေပုံ
၂	ကျေးရွာအုပ်စုမြေပုံ
၃	ကျေးရွာမြေပုံ
၄	ကျေးရွာအခြေခံအချက်အလက်များပုံစံ(၁)
၅	လူထုပူးပေါင်းပါဝင်သောလူမှုဆန်းစစ်ခြင်းနှင့်အကဲဖြတ်ခြင်း လုပ်ငန်းစဉ် (PSA/PRA) အကျဉ်းချုပ်ဇယား
၆	ကျေးရွာဖွံ့ဖြိုးရေးအစီအစဉ်အတွက်အသုံးပြုခဲ့သော PRA Toolsများနှင့် တစ်စုခြင်းစီအတွက်သုံးသပ်ချက်များ
၇	ကျေးရွာအုပ်စု၊ကျေးရွာကော်မတီဖွဲ့စည်းပုံဇယား
၈	ကျေးရွာဖွံ့ဖြိုးရေးဦးစားပေးအစီအစဉ်ပုံစံ (၃)
၉	ကျေးရွာအုပ်စုစီမံကိန်းလုပ်ငန်းခွဲရွေးချယ်ခြင်းပုံစံ (၄)
၁၀	ဦးစားပေးလုပ်ငန်းအကျဉ်းချုပ်ဇယား
၁၁	အစည်းအဝေးတက်ရောက်သူစာရင်းပုံစံ (၁၂)
၁၂	အစည်းအဝေးမှတ်တမ်း
၁၃	အစည်းဝေးပြုလုပ်သည့် ဓါတ်ပုံများ
၁၄	ကဏ္ဍအလိုက်ဦးစားပေးဖွံ့ဖြိုးရေးလုပ်ငန်းစဉ်များ
၁၅	ကျေးရွာဖွံ့ဖြိုးရေးစီမံချက်အရည်အသွေးထိန်းချုပ်မှု (Check list for VDP)

# စေတုတ္ထရာမြို့နယ်ပြမြေပုံ



စေတုတ္ထရာမြို့နယ်  
မကျေးတိုင်း  
၁ လက်မ = ၂ မိုင်စကေး



## ရည်ညွှန်းချက်

- တိုင်း မြည်နယ်ခြား -----
- မြို့နယ်ခြား - - - - -
- ကားလမ်း = = = = =
- မာယုရွာဆိုင်ရုံခြားစဉ်း .....
- မြို့ [■]
- မာယုရွာဆိုင်ရုံ [■]
- မာယုရွာ [●]
- မြစ်ချောင်း [~]

# လုံးကြီးကျေးရွာအုပ်စု အခြေပြမြေပုံ

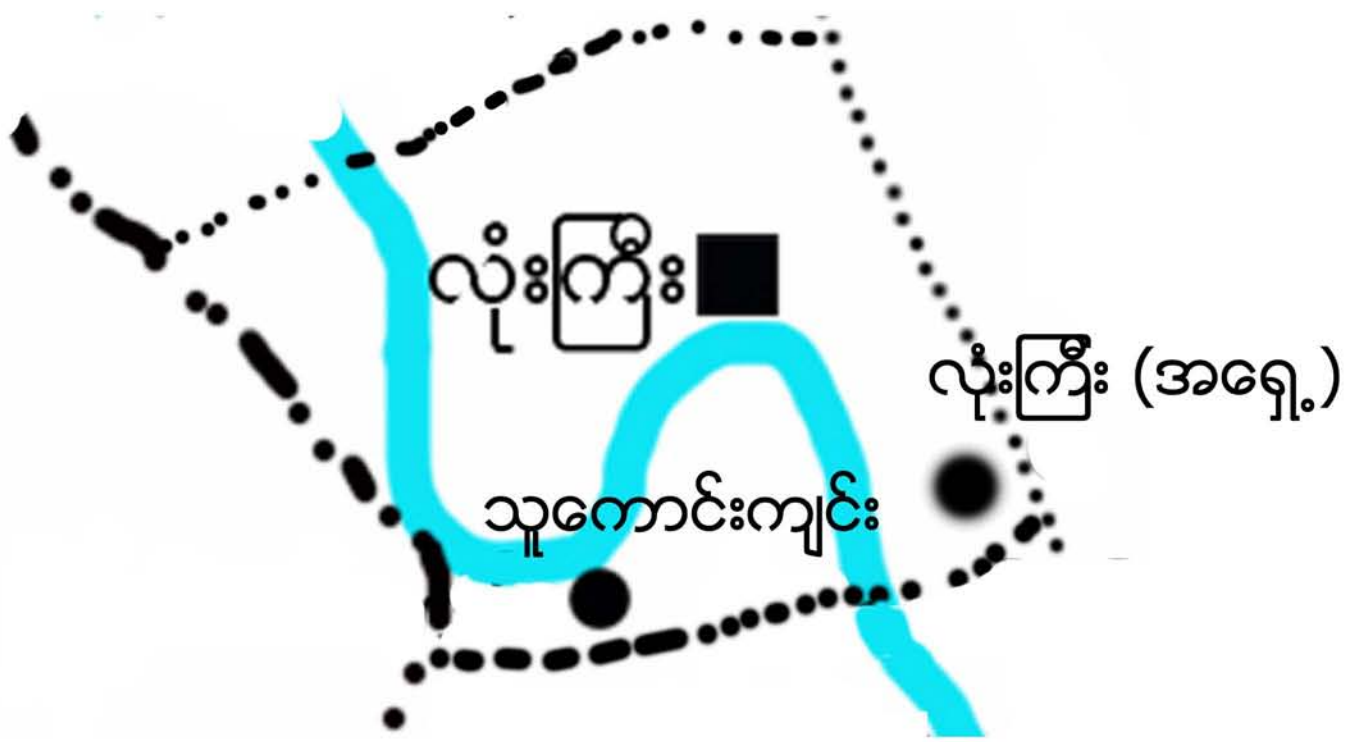

- ကျေးရွာအုပ်စု      ■
- ကျေးရွာ            ●
- ကျေးရွာအုပ်စုခြားမျဉ်း      .....
- ချောင်း

မမကွေးတိုင်းဒေသကြီး၊ မင်းဘူးခရိုင်၊ စေတုတ္ထရတပ်မြို့နယ်၊ လုံးကြီးကျေးရွာအုပ်စု၊  
 သူ့ကောင်းကျင်းကျင်းကျေးရွာ အကွက်စာရင်း

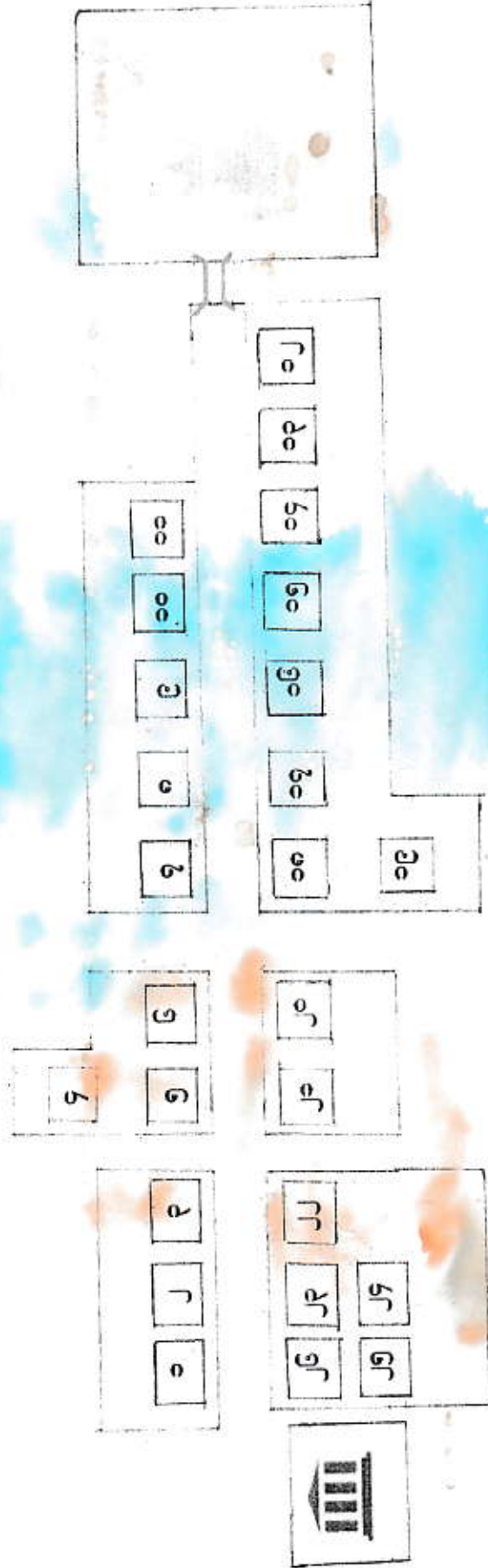
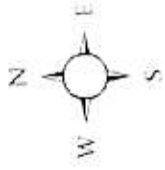

ရည်ညွှန်းချက်

အိမ်ယာအကွက်၊ မြေကွက်

သွားရောက်ကြည့်ရှုရန်

စေတီ

စေတီကျောင်း

ရပ်ကွက်

ကျေးရွာအုပ်စု	အိမ်ယာ	လှည့်ပေးရ		စာသင်ကျောင်း	ကျေးရွာအုပ်စု	ကျေးရွာအုပ်စု	ကျေးရွာအုပ်စု	ကျေးရွာအုပ်စု	ကျေးရွာအုပ်စု
		ကျေးရွာ	စာသင်						
ကျေးရွာအုပ်စု	၂၆	၅၂	၃၀	၁	၁	၁	၁	၁	၁
ကျေးရွာအုပ်စု	၂၆	၅၂	၃၀	၁	၁	၁	၁	၁	၁

ပုံစံစ-၁ ကျေးရွာအခြေခံအချက်အလက်များ (Form PC 1)

လမ်းညွှန်ချက်/ကျေးရွာတစ်ရွာသို့ ပထမဆုံးမိတ်ဆက်ခရီးသွားရောက်သောအခါ လူထုစည်းရုံးရေးမှူးသည် ကျေးရွာခေါင်းဆောင်များအားကျေးရွာအချက်အလက်များကိုမေတ္တာရပ်ခံ၍ တောင်းခံရသည်။ ဤအချက်အလက်များကိုစီမံကိန်းမိတ်ဆက်အစည်းဝေးမတိုင်မီတောင်းခံရမည်။ စီမံကိန်းမိတ်ဆက်အစည်းဝေးတွင် လူထုစည်းရုံးရေးမှူးသည် ဤအချက်အလက်များအားစစ်ဆေးပေးပြီးမှ မှန်ကန်အောင် ပြုလုပ်ရမည်။ ပြီးနောက်တွင် လူထုစည်းရုံးရေးမှူးမှ သတင်းအချက်အလက်ထဲသို့ Tablets မှတစ်ဆင့် ဖြည့်သွင်းရမည်။

ကျေးရွာအုပ်ချုပ်ရေးမှူးအမည် <i>ဦးဝင်းထွန်း</i>	ကျေးရွာအုပ်ချုပ်ရေးမှူး၏ဖုန်းနံပါတ်	လူထုစည်းရုံးရေးမှူး၏အမည် <i>ဦးကျော်ဌေး</i>
မြည်နယ်၊ တိုင်းဒေသကြီး <i>မကွေး</i>	မြို့နယ် <i>မော့ဇာ</i>	ကျေးရွာအုပ်စု <i>လုံးပိတ်</i>
		ကျေးရွာ <i>သုဇာတင်ကျွန်း</i>

က. လူဦးရေ

လူမျိုးစု	အိမ်ထောင်စုအရေအတွက်	ကိုးကွယ်သည့်ဘာသာ	အိမ်ထောင်စုအရေအတွက်
လူမျိုးစု (၁) <i>ချင်း</i>	<i>၂၃</i>	ဘာသာ (၁) <i>ဗုဒ္ဓ</i>	<i>၂၃</i>
လူမျိုးစု (၂) -----		ဘာသာ (၂) -----	
လူမျိုးစုရော -----		ဘာသာရော -----	

	အမျိုးသား (အရေအတွက်)	အမျိုးသမီး (အရေအတွက်)
လူဦးရေ	<i>၄၇</i>	<i>၅၄</i>
အိမ်ထောင်ဦးစီး	<i>၂၁</i>	<i>၂</i>

(ခ) လက်လှမ်းမီအသုံးပြုနိုင်သည့် အဆောက်အဦများ

စာသင်ကျောင်း	အမှတ်ခြံပိ	ကျန်းမာရေး	အမှတ်ခြံပိ	ဘာသာရေးအဆောက်အဦ	အမှတ်ခြံပိ
အထက်တန်းကျောင်း	<input type="checkbox"/>	ဆေးရုံ	<input type="checkbox"/>	ဇေတီ	<input checked="" type="checkbox"/>
အလယ်တန်းကျောင်း	<input type="checkbox"/>	ကျန်းမာရေးဌာန	<input type="checkbox"/>	ဘုန်းကြီးကျောင်း	<input checked="" type="checkbox"/>
မူလတန်းကျောင်း	<input checked="" type="checkbox"/>	ကျန်းမာရေးဌာနခွဲ	<input type="checkbox"/>	ဟိန္ဒူဘုရားကျောင်း	<input type="checkbox"/>
မူကြိုကျောင်း	<input type="checkbox"/>	ဆေးပေးခန်း	<input type="checkbox"/>	ခရစ်ယာန်ကျောင်း	<input type="checkbox"/>
အခြား	<input type="checkbox"/>	အခြား	<input type="checkbox"/>	ဗလီ	<input type="checkbox"/>
				အခြား	<input type="checkbox"/>
မှတ်ချက်		မှတ်ချက်		မှတ်ချက်	

(ဂ) ကျွမ်းကျင်သူများမှတ်တမ်း ၊ ကျေးရွာတွင်နေထိုင်သော သို့မဟုတ် တခြားရွာမှလာရောက်သော ကျွမ်းကျင်သူများ

	(၁) စာသင်ကျောင်း		(၂) ကျန်းမာရေး		(၃) လက်မှုပညာရှင်	
	ရွာတွင်နေထိုင်သူ	အခြားရွာမှလာသူ	ရွာတွင်နေထိုင်သူ	အခြားရွာမှလာသူ	ရွာတွင်နေထိုင်သူ	အခြားရွာမှလာသူ
မူလတန်းပြဆရာဆရာမ	<input type="checkbox"/>	<input checked="" type="checkbox"/>	ဆရာဝန်	<input type="checkbox"/>	လက်သမား	<input type="checkbox"/> 1
အထက်တန်းပြဆရာဆရာမ	<input type="checkbox"/>	<input type="checkbox"/>	လက်ထောက်ကျန်းမာရေးမှူး	<input type="checkbox"/>	ပန်းရံ	<input type="checkbox"/> 2
အလတ်တန်းပြဆရာ	<input type="checkbox"/>	<input type="checkbox"/>	အမျိုးသမီးကျန်းမာရေးမှူး	<input type="checkbox"/>	လျှပ်စစ်ဆိုင်ရာ	<input type="checkbox"/>



မူကြမ်းဆရာ၊ ဆရာမ အခြား	<input type="checkbox"/>	<input type="checkbox"/>	အရံသားဖွား	<input type="checkbox"/>	<input checked="" type="checkbox"/>	<input type="checkbox"/>	ရေပိုက်သွယ်သူ	<input type="checkbox"/>	<input type="checkbox"/>
	<input type="checkbox"/>	<input type="checkbox"/>	ပြည်သူ့ကျန်းမာရေးလုပ်သား (၁)/(၂)	<input type="checkbox"/>	<input type="checkbox"/>	<input type="checkbox"/>	စက်ပြင်ဆရာ	<input type="checkbox"/>	<input type="checkbox"/>
မှတ်ချက်			မှတ်ချက်				မှတ်ချက်		

(ဃ) ကျေးရွာသို့ ရောက်ရှိနိုင်သည့်လမ်းအခြေအနေ / ကျေးရွာတစ်ရွာသည် ၎င်း၏ကျေးရွာအုပ်စုနှင့် ဆက်သွယ်ထားသော လမ်းအခြေအနေ (အောက်ပါတို့ကိုပိုင်းပါ)

ကျောက်ကြမ်းလမ်း:  ကတ္တရာလမ်း:  ကွန်ကရစ်လမ်း:  မော်တော်ဆိုင်ကယ်လမ်း:   
 ကျောက်စင်းလမ်း:  မြေသားလမ်း:  လူသွားလမ်း:  အခြား: \_\_\_\_\_

(င) ကျေးရွာဖွံ့ဖြိုးမှုစီမံချက် ပိုင်းပါ  
 (၁) လူထုပဟိုပြုစီမံကိန်းမစတင်မီ ဤကျေးရွာတွင်ကျေးရွာဖွံ့ဖြိုးမှု စီမံချက်ရှိခဲ့ပါသလား? ရှိပါသည်/မရှိပါ/မသိပါ  
 (၂) ရှိခဲ့ပါလျှင် ဤစီမံချက်ကို မည်သည့် ခုနှစ်တွင်ပြင်ဆင်ခဲ့ပါသနည်း? နှစ်-----/မသိပါ  
 (၃) ဤစီမံချက်ကို မြို့နယ်မှအတည်ပြုခဲ့ပါသလား? ပြုခဲ့ပါသည်/မပြုခဲ့ပါ /မသိပါ

(စ) ခရီးအကွာအဝေး  
 (၁) ဤကျေးရွာ၏ပဟိုမှ ၎င်းကျေးရွာအုပ်စု၏ပဟိုအထိခရီးမိုင်မည်မျှကွာဝေးသနည်း? မိုင်-----/မသိပါ  
 (၂) ဤကျေးရွာမှ ၎င်းကျေးရွာအုပ်စုပဟိုအထိသွားလာရာတွင်ကြာမြင့်သည့်အချိန်  
 ခြောက်သွေ့ရာသီတွင်ကြာချိန် ----- ထော်လာဂျီ/မော်တော်ဆိုင်ကယ်/ခြေလျှင်/လား/မော်တော်ဘုတ်/  
 အခြား: ----- စသည်တို့ဖြင့်သွားလျှင်ကြာမြင့်သည့်အချိန်  
 မိုးရာသီတွင်ကြာချိန် ----- ထော်လာဂျီ/မော်တော်ဆိုင်ကယ်/ခြေလျှင်/လား/မော်တော်ဘုတ်/  
 အခြား: ----- စသည်တို့ဖြင့်သွားလျှင်ကြာမြင့်သည့်အချိန်

(ဆ) ပတ်ဝန်းကျင်ဆိုင်ရာသဘာဝဘေးအန္တရာယ် -  
 ဤကျေးရွာတွင်ရေကြီးခြင်းကဲ့သို့ သဘာဝဘေးအန္တရာယ်ကျရောက်ဖူးခြင်းရှိပါသလား။  
 မရှိပါ  ရှိပါသည် ရှိလျှင်ဖော်ပြပါ - ၂၀၁၅ - ၂၀၁၆ ခုနှစ်အတွက်

(ဇ) ကျေးရွာတွင် ဖွဲ့စည်းထားသော အဖွဲ့အစည်းများ  
 လူထုပဟိုပြုစီမံကိန်းမတိုင်မီ ဤကျေးရွာတွင် ကျေးရွာဖွံ့ဖြိုးရေးအတွက် အစိုးရ(သို့)ရွာသားများကိုယ်တိုင်(သို့) စီမံကိန်းတစ်ခုခုမှ ဖွဲ့စည်းထားသည့် အဖွဲ့အစည်းများရှိပါသလား။

ကျေးရွာအုပ်စုအသားအဖွဲ့ (Save the Children) ၂၀၁၀  
 -----  
 -----

ကျေးရွာခေါင်းဆောင် အမည် ဦးကျော်စင်  
 လက်မှတ် နေ့စွဲ ၁၇. ၁. ၂၀၁၆  
 လူထုစည်းရုံးရေးမှူး အမည် ဦးကျော်စွန်း  
 လက်မှတ် နေ့စွဲ ၁၇. ၁. ၂၀၁၆

လူထုပူးပေါင်းပါဝင်သောလူမှုဆန်းစစ်ခြင်းနှင့်အကဲဖြတ်ခြင်းလုပ်ငန်းစဉ်(PSA/PRA)အကျဉ်းချုပ်

စဉ်	အကြောင်းအရာ	ရက်စွဲ	ဦးတည်အုပ်စု	တက်ရောက်သူ			အဓိကဆွေးနွေးချက်များ
				ကျား	မ	ပေါင်း	
၁	လူမှုစီးပွားအဆင့်သတ်မှတ်ခြင်း (Wealth Ranking)	၁၉.၁.၂၀၁၆	ချမ်းသာ၊ အလယ်အလတ်၊ နွမ်းပါးအုပ်စု	၁၄	၁၆	၃၀	ကျေးရွာလူမှုစီးပွားအုပ်စုများ၊ ခွဲခြားသတ်မှတ်နိုင်ရေးအတွက် အခြေခံစံနှုန်းများသတ်မှတ်ခြင်း ကျေးရွာသားများနှင့်အများသ ဘောတူခွဲခြားသတ်မှတ်ခြင်း
၂	ရာသီခွင်ပြပြက္ခဒိန် (Seasonal Calender)	၁၉.၁.၂၀၁၆	ကော်မတီဝင်၊ အမျိုးသမီး၊ အမျိုးသားများ	၁၄	၁၆	၃၀	ရာသီဥတု၊စိုက်ပျိုးသီးနှံများ၊ လယ်ယာလုပ်ငန်းများ၊ ဝင်ငွေထွက်ငွေ၊မွေးမြူ ရေးလုပ်ငန်းများ
၃	ကျေးရွာလူနေမှုပြသယံဇာတမြေပုံ (social Map/Resource Map)	၁၉.၁.၂၀၁၆	ရပ်မိရပ်ဖ ကော်မတီဝင်များ	၁၁	၈	၁၉	အိမ်အမျိုးအစားများ၊အခြေခံ အဆောက်အဦများ၊လမ်းပန်း ဆက်သွယ်ရေးအခြေအနေ၊ လယ်ယာမြေမြစ်ချောင်း၊ ရေတွင်းရေကန်သစ်တောများ
၄	ပြဿနာသစ်ပင် (Problem Tree)	၁၉.၁.၂၀၁၆	အမျိုးသား၊ အမျိုးသမီးများ	၆	၇	၁၃	ဆွေးနွေးထားသောအခြေခံ အဆောက်အဦများနှင့်အ သက်မွေးဝမ်းကြောင်းလုပ်ငန်း များ
၅	ကျေးရွာ၏ငါးနှစ်စာဦးစားပေး အစီအစဉ်(Pair Wise)	၂၀.၁.၂၀၁၆	အမျိုးသားအုပ်စု၊ အမျိုးသမီးအုပ်စု၊ လူငယ်အုပ်စု၊ ရပ်မိရပ်ဖအုပ်စု	၆	၈	၁၄	အကျိုးပြုပြီးရေ၊အကျိုးခံစားခွင့် နှင့်အဓိကလိုအပ်ချက်များပေ မူတည်ပြီးဆုံးဖြတ်သည်။
၆	အဖွဲ့အစည်းချိတ်ဆက်ပုံ (Venn Diagram)	၂၀.၁.၂၀၁၆	အဖွဲ့၊ အုပ်ချုပ်ရေးအဖွဲ့၊ ကျေးရွာစီထောက် အဖွဲ့	၄	၅	၉	ကျေးရွာတွင်ရှိအဖွဲ့အစည်းများ နှင့်ဖွံ့ဖြိုးရေးလုပ်ငန်းအတွက်ချိတ် ဆက် ဆောင်ရွက်လုပ်ကိုင်မှု
၇	ပင့်ကူအိမ်ကွန်ယက် (Spider Web)	၁၉.၁.၂၀၁၆	အမျိုးသား၊ အမျိုးသမီးများ	၁၀	၁၃	၂၃	အမျိုးသား၊ အမျိုးသမီးများတန်းတူအခွင့်အ ရေးရရှိမှုနှင့်မရရှိသည်အ ကြောင်းအရင်းများ



၈	အမျိုးသား၊ အမျိုးသမီးများ၏ တနေ့တာလုပ်ငန်းသုံးသ ပ်မ (Men/Women timeline)	၉.၁.၂၀၁၆	အမျိုးသား၊ အမျိုးသမီးများ	၆	၅	၁၁	အမျိုးသား၊ အမျိုးသမီးများ၏တနေ့တာအလုပ် ချိန်နှုန်းနှင့်အားလပ်ချိန်များသုံးသပ် ချက်
၉	အိမ်မက်ပြမြေပုံ (Dream Map)	၂၀.၁.၂၀၁၆	ကျေးရွာစီထောက် အဖွဲ့ကျေးရွာလူထု	၁၀	၁၁	၂၀	နောင်တချိန်ကျေးရွာတွင် ဖြစ်စေလိုသောအနာဂတ်မြင် ကွင်းများထည့်သွင်းရေးသွဲခြင်း
၁၀	ကျေးရွာသမိုင်းကြောင်း (village Histoy)	၉.၁.၂၀၁၆	ကျေးရွာစီထောက် အဖွဲ့ကျေးရွာလူထု	၆	၅	၁၁	ကျေးရွာဖြစ်ပေါ်လာပုံ သမိုင်းကြောင်း

ဥစ္စာနေအဆင့် ခွဲခြားမှု စံနမူနာပုံစံ

ပြို့နယ် စေတုတ္ထရာ... ကျေးဇူးတင်စွာ... နေပြည်တော်... ကျေးဇူးတင်စွာ... ရက်စွဲ... ၂၀၁၆

အကြောင်းအရာ	ချမ်းသာ	အလယ်အလတ်	နွမ်းပါး
နေအိမ်အခြေအနေ	ပျဉ်ခင်း၊ ပျဉ်ကာ၊ သွပ်မိုး၊	ပျဉ်ခင်း၊ ပျဉ်ကာ၊ သက်ကပတ်မိုး၊	ဣန္ဒိယခင်း၊ ဝါးကာ၊ သက်ကပတ်မိုး၊
တော်ပစ္စည်းပိုင်ဆိုင်မှု	TV၊ စင်ချွပ်စက်၊ ဆီလှာ၊	TV၊ စင်ချွပ်စက်၊ ဆီလှာ၊	ဖက်ဖက်၊ ဆီလှာ
လယ်ယာပြင်ပိုင်ဆိုင်မှု	လယ် - ၁ ဧက ကျွန်း - ၁ ဧက	ကျွန်း - ၁ ဧက	-
ကျွန်း နွား ပိုင်ဆိုင်မှု	နွား - ၁၀ ဧကောင်	နွား - ၁၀ ဧကောင်	စက် - ၁ ဧကောင် ဣန္ဒိယ - ၁၀ ဧကောင်
တန်ဖျမ်းပျက်စွာ	၁၅ သိန်း	၁၂ သိန်း	၅ သိန်း
အဆင့်မြင့်အိမ်လုံး	မူလ	၆ လက်မ	၁ လက်မ မူလ မူလ ခင်း
စုစုပေါင်းအိမ်ထောင်စု	၄	၁၁	၈







မကျော့တိုင်း၊ ဒေသကြီး၊ စေတတို့ရာ ဖြို့ပယ်၊ လုံ့ကြီးကျေး၊ လွှာအုပ်စု၊ သူ့ကောင်းကျင်းကျေး၊ ဂွာအိမ်၊  
ရာဘီခွင် @ မကျော့စိန်ဘဉ်သပ်ချက်

ရက်စွဲ - 19.1.2016  
အချိန် - 01:00 - 01:45 PM  
နေရာ - ဂွာစိန်ဘဉ်၊ တောင်ကြီးကျေးရွာ

သူကောင်းကျင်းကျေးဂွာအိမ်၊ ရာဘီခွင် @ မကျော့စိန်ဘဉ်ကျေးရွာလူထုနှင့် ဆွေးနွေးရာတွင် ပါဝင်လာ  
ရာဘီကာလ အား အပိုင်း (၅) ပိုင်းခွဲ၍ ဆွေးနွေးကြပါသည်။ ဆွေးနွေးထားသော အပိုင်း (၅) ပိုင်းကို  
ကောက်ပါ အတိုင်း တွေ့ရှိရသည်။

စိုက်ပျိုးရေး

သူကောင်းကျင်းကျေးဂွာအိမ်၊ ရာဘီကာလ အောက်ဆွေးနွေးရာကျင်းလုပ်ငန်းမှာ လယ်ယာစိုက်ပျိုးရေးလုပ်ငန်း  
ဖြန့်ဖြူးခြင်း၊ အဓိကအား နှံ့ဖြူစေရန်အတွက် အထူးပဲ မျိုးစုံ၊ နှမ်း၊ ငှက်ဆူ၊ ပန်းနှမ်းတို့၊ မာမင် ဥယျာဉ်ခြံ စိုက်ပျိုး  
ရေးကို ပါတည့်တည့်တွဲ ကော်လုပ်ကိုင်ကြသည်။ တနည်းလတွင် ကောက်စိုက်၊ မြက်ဆူ ဂြိုဟ်သိမ်း ကြသည်။ ကဆုန်လ  
တွင် လယ်ခင်း၊ သင်၊ နှမ်း စိုက်ကြပြီး နှုတ်လတွင် လယ်ယာ ခင်း၊ သတ်ခင်း၊ သင် ကြကာ ဝါဆို လတွင် ဆွေဖမ်း  
ဂြိုဟ်သိမ်းကြသည်။ ဝါခေါင်လတွင် နှမ်း၊ ဂြိုဟ်သိမ်းခြင်း၊ ကော်သကင်းလတွင် ပဲမျိုးစုံခင်း စိုက်ပျိုးခြင်း၊ နှမ်း၊ သိ  
တင်း၊ ကျွတ်လတွင် ဓား၊ ကော်ပဲ စိုက်ပျိုးခြင်းတို့ အပြင် တန်ဆောင်မုန်းလတွင် ပန်းနှမ်းကို စိုက်ပျိုးကြသည်။  
နှစ်ကော်လတွင် ပဲလောက် ဂြိုဟ်သိမ်းကြသည်။ မြာပိုလတွင် လယ်ရေးအဖွဲ့အစည်းများ တူးဖော်ဖွဲ့စည်းခြင်း၊  
လယ်ရေးအဖွဲ့အစည်း အဖွဲ့အစည်း၊ စာပေါင်း၊ လများ တွင် လယ်ထွန်ခြင်း ကောက်စိုက်ခြင်း၊ လုပ်ငန်းတို့ဖြင့်  
တစ်နှစ်တာ ကာလ မကောင်းလုပ်ရကောင် စိုက်ပျိုးလုပ်ကိုင်ကြရသည်။

ကျွန်းပာရေး

သူကောင်းကျင်းကျေးဂွာတွင် ပူပူစိုက်စိုက်ခင်း တောရာဘီ ဖြစ်သည်။ နှုတ်၊ ဝါဆိုလများ တွင် များ  
နာ၊ ဝမ်းကျော ဝမ်းပျက် ရောဂါများ ဖြစ်ပွားစေနိုင်သည်။ သီတင်းကျွတ် တန်ဆောင်မုန်းလများ တွင် ရာဘီပျောင်း  
ဖျားနာခြင်း မြာပိုလတွင် အစောမတ် နှစ်ရက်၊ ရောင်စုံ၊ ရောဂါများ ဖြစ်ပွားတတ်ပါသည်။ ကူးစက်ရောဂါ  
များ ကြီးကြီးမားမား ဖြစ်ပွားသည်ကို မတွေ့ရှိရပါ။

ရာဘီစုံစုံ

အပူပိုင်း စိုက်ပျိုးရာဘီစုံစုံဖြစ်ပြီး ချင်းမြစ်နယ်၊ ရေခိုင်မြစ်နယ်တို့ နှစ်ထပ်ရေသဖြင့် မိုးကာလ  
တွင် မိုးများ ကျော်လွန် အပူပိုင်းဖြစ်သည်။ ရာဘီစုံစုံ မှာ မြေမပြေပါ။ တနည်းလတွင် အပူပိုင်း  
အနိမ့်ပြီး ကဆုန်လမှ စတင်၍ မိုးရွာသည်။ ယင်းရွာသွန်းတတ်သည်။ နှုတ်၊ ဝါဆို ဝါခေါင် ကော်သကင်း လများ  
သည် မိုးသည်းထန်စွာ ရွာသွန်း တောကာလ ဖြစ်သည်။ သီတင်းကျွတ်၊ တန်ဆောင်မုန်းလများ တွင် မိုးရွာ  
သွန်းမူ ရေများသည် များမားစွာ ဆောင်းကာလ စစ်လကာ နှစ်ကော်၊ မြာပိုလ၊ တပို့တံ လများ သည် စိုက်

ပွဲစာ

သူ့ ကောင်းကျင်ကျေးဇူးတင်တဲ့အတွက် သူ့မျှားသစ် ဗုဒ္ဓဘာသာကို အကဲခတ် ယုံကြည်ကိုးကွယ်တာ ဗုဒ္ဓဘာသာဝင်များဖြစ်သည့် ဘားရွာရွာမှာ ၂၀၂၁ ခုနှစ်တွင် ရာသီအချိန် ပွဲစာများ ပြုလုပ်ကျင်းပ ချေကြားခဲ့သည်။

တန်ခိုးလတွင် နှစ်ဖွဲ့၊ သစ်နှံဖွဲ့၊ ကဆုန်လတွင် ဗဒ္ဒကန်ဖွဲ့၊ ပါဠိ၊ ပါဠိ၊ တော်ဘာဝ၊ လများတွင် သူ့ကားကို သူ့ပွဲ၊ သီတင်းကျွတ်လတွင် မီးဖွဲ့ဖွဲ့၊ တန်ခိုးတင်ဖွဲ့၊ တန်ခိုးတင်ဖွဲ့၊ တန်ခိုးဖွဲ့ များ၊ တန်ခိုးဖွဲ့ လတွင် တမင်း နှစ်ဖွဲ့၊ တမင်းလတွင် နှစ်ဖွဲ့ များကို လအချိန် ကျင်းပစေ ခဲ့ကြပါသည်။

ဝင်ငွေ/ထွက်ငွေ

သူ့ကောင်းကျင်ကျေးဇူးတင် ချီးမွမ်းမှုကို အဓိကလုပ်ကိုင် ဖြစ် လမ်းပန်း ဆက်သွယ်ရေး ဘက်စုံ ဖွဲ့စည်း ဖွဲ့စည်းကျင့်သုံး၊ အလုပ်အကိုင် ငှားပါးခြင်းတို့၊ ကြောင့်ဝင်ငွေ နည်းပါးစွာ ကျေးဇူးဖြစ်သည်။ လယ်ယာကို ကျွန်းလုပ်ငန်း ခွင်ဝင်၍ များစွာ လုပ်သားများ များလှမ်းရခြင်းကြောင့် ထွက်ငွေများ ဝင်ငွေ နည်းတတ်သည်။ သီးနှံ ပေါက်ချိန် များတွင် မီးမီးလယ်ယာ၊ ကိုင်းလျှော်မှု ထွက်ရှိ စွာ သီးနှံများ ကောင်းမွန်ဖြစ်ထွန်းစွာ ရောင်းချပါက ဝင်ငွေ အား အတင် ရရှိကြသည်။ လယ်ယာများ အမြဲ မရှိ သည့်အခါ သားစုများသည် ကျွမ်းကျင် အလုပ်များ လုပ်ကိုင်ကာ မိသားစုအား ထိခိုက် ရေးကို ရှောင်ရှားနိုင် ဖြစ်ကြပါသည်။ များလှမ်းရခြင်းကြောင့်

ဒီးဆောင်ဆွေးနွေးသူ - ဒီးကျော်ထွန်း၊ ဒေါ်ခင်ခင်၊ ဒေါ်ခင်

ပါဝင် ဆွေးနွေးသူ - ကျေးဇူးလှ



မှတ်တမ်းတင်သူ  
ဒီးကျော်ကျော်

မကျွတ်စီး ဒေသကြီး၊ ဆေးကုရေးဌာန၊ ရုံးကြီး၊ ကျေးဇူးကုပေးရုံ၊ သူ့ကောင်း၊ ကျွတ်စီး၊ ကျေးဇူးကုပေးရုံ၊

လူမှုအကျိုးအမြတ်ပြုစေပုံ

ရက်စွဲ 19.1.2016

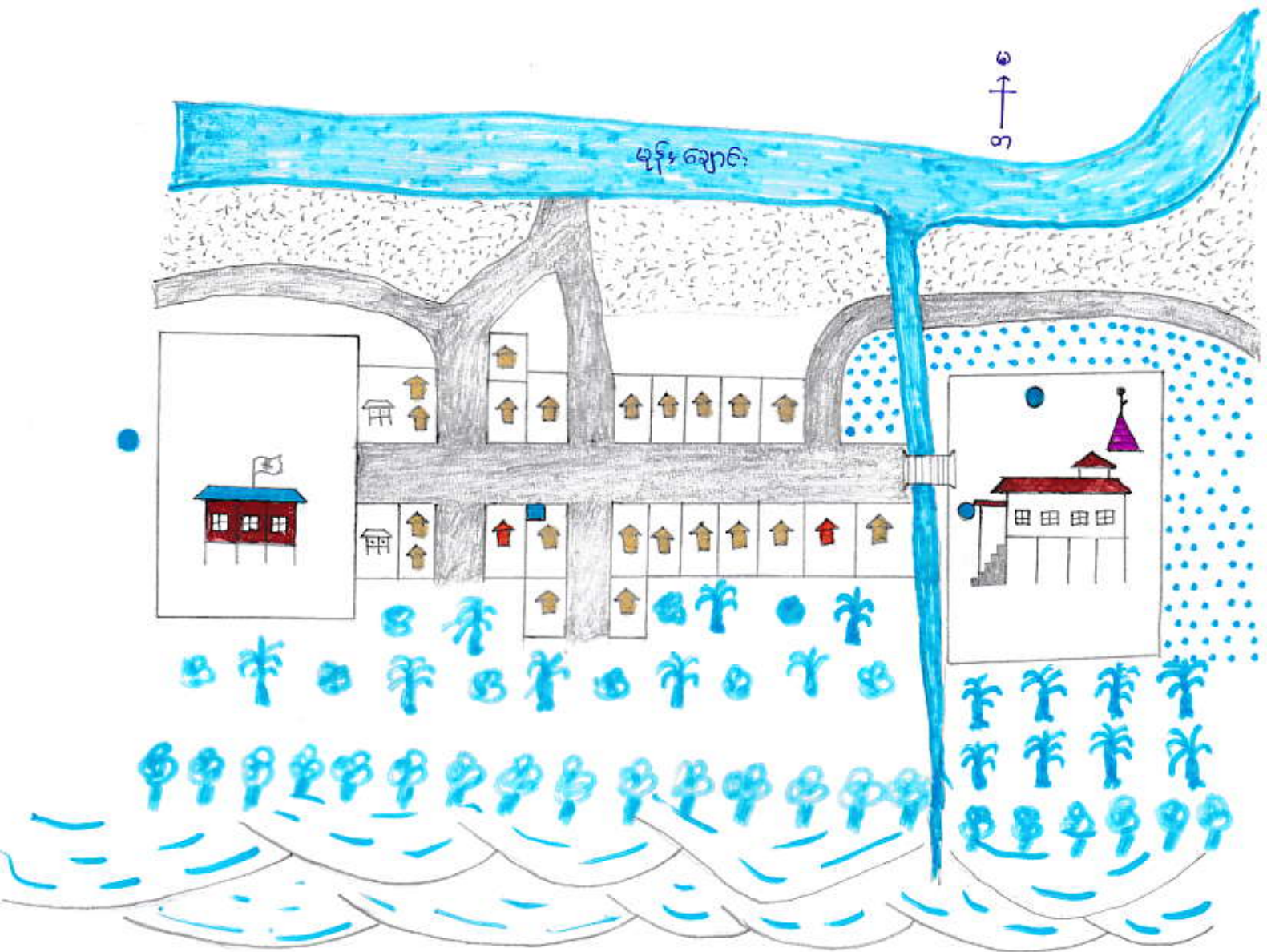

ပါဝင်အဖွဲ့အားသူ - ကျေးဇူးကုပေးရုံ  
ကျား - ၁၁ ဦး  
မ - ၈ ဦး

- အမျိုးသား ဦးဆောင်အိမ်
- အမျိုးသမီး ဦးဆောင်အိမ်
- ဆရာမ အိမ်
- စာအုပ်ကျောင်း
- ကျွတ်စီးကြီး၊ ကျွတ်စီး
- ဓေတီ
- ကျေးဇူး
- ကျွတ်စီး
- မုန်းချောင်း
- ကံကျွတ်

- ကျွတ်စီး
- သုံးကျွတ်စီးပွဲကြီး
- ကံကျွတ်
- ပုညပင်
- ဟာနီကံသင်
- ကေလီကံသင်

မှတ်တမ်းတင်သူ  
ဦးကျော်ကျော်ဇွန်



မေ့တိုင်းအသတိ၊ အတတ္တရာဖြန့်နယ်၊ လုံးကြီးကျေးဇူးအပ်ချက်၊ သူ့ကောင်းကျင်၊ ကျေးဇူးတမ်း

လူဗုဒ္ဓအကျင့်အဖွဲ့ဝင်ပျံ့ ဘုန်းဘုန်းချက်

နေ့ရက်- 19.1.2016

အချိန်- 09:00AM - 09:45 AM

နေရာ- ဂွာဦးဘုန်း ဆက်ကြီးကျောင်း

သူကောင်းကျင်၊ ကျေးဇူးတမ်းအသတိ၊ အတတ္တရာဖြန့်နယ်၊ လုံးကြီးကျေးဇူးအပ်ချက်၊ သူ့ကောင်းကျင်၊ ကျေးဇူးတမ်း ပါဝင်ပြီး အတတ္တရာဖြန့်နယ် အရောက်အမြောက်ဖြစ်ပြီး လုံးကြီးကျေးဇူးအပ်ချက် အရောက်အမြောက်အရောက် ဘက်တွင် ချစ်မည်နယ်၊ ဂွာဦးဝတ်နယ် နှင့် မေကျေးတိုင်းတို့ထိပါသော တောင်ရွယ်တောင်တော် များ၏ အစွမ်း ဖြန့်ချိချောင့်၊ စတင်ဘက် အဖွဲ့ဖြန့် ဖွဲ့စည်း ခေမာပေါ်တွင် တည်ရှိသည်။ သူကောင်းကျင်၊ ကျေးဇူးတမ်း အရ ရောက်တော်မူ လက်ထံ ကျင့်ကျေးဇူးအပ်ချက်၊ ကြောက်တော်မူ ဖြန့်ချိချောင့် နှင့် မေကျောင်းတောင် အရောက် ဘက်တွင် အကောင် နှင့် တောင်တက်တွင် အကောင် ဗုဒ္ဓပတ်ဆင်း ဝါသနာ တောင်တန်းများ ပိုင်းရုံထိစစ် ရောက်ရှိသည်။

သူကောင်းကျင်၊ ကျေးဇူးတမ်း အတတ္တရာဖြန့်နယ် (၅၀) မိုင်ကွာ စာဖိုး၊ အွတ်ကတီတွင် ဆည် အကောင် ဦးစီး ဌာန တည်ဆောက်ရေး (၈) ဗွ စတင်လုပ်ထားတာ တောင်ပေါ်အောက် လမ်းကို အဆင့်မြှင့် ဆက်သွယ် ညွှန်တာ နိုင်တာလည်း ဖြစ်ကတီတွင် အစားလမ်းပေးပေး ဖြစ်ကတီ ကျောက်လျှင် ဖြန့်ချိချောင့် ဗုဒ္ဓဘက် သစ် တွင် အဖွဲ့များ အဆင့်မြှင့် ဆက်ဆံခဲခဲ ဆက်သွယ် ညွှန်တာလည်း ပတ်ဖိုးကျင်ကျေးဇူးတမ်း များ နှင့် ဆက်သွယ် ခေမာ လမ်း များ ဖြစ် အကောင် လမ်း များ ဖြစ်ပြီး ခေမာလျှင် ခေမာ သာ ညွှန်တာလည်း ဂွာ တွင် လမ်းများ ဆည်လည်း အကောင် လမ်း များ ဖြစ်ပြီး ဖြစ်ကတီတွင် နှင့် ဆက်သွယ် ညွှန်တာလည်း ရှိပါသည်။

သူကောင်းကျင်၊ ကျေးဇူးတမ်း အိမ် အထက် အိမ် ငှက်ဖိုး၊ လူဦးကျေးဇူးတမ်း (၄၅) ဦး၊ မ (၅၄) ဦး၊ စုစုပေါင်း (၉၀) ဦး ရောက်ရှိလျက်ရှိသည်။ ချင်းလူမျိုး များ ဖြစ်ပြီး ဗုဒ္ဓဘာသာကို ကိုးကွယ် ယုံကြည်ကြ သည်။ ဘုန်းဆက်ကြီး ကျောင်း နှင့် စေတီ (၁) ဆူလည်း ရှိသည်။ အတတ္တတန်း အထိ ပညာ ဆက်ကြီး နိုင် ခေမာ များလည်း ကျောင်း (၁) ကျောင်း ရှိသည်။ တိုက်နယ်အား ပုံမှန် ခေမာ တွင် ကျေးဇူးတမ်း (၈) မိုင်ခန့် ရောက်

ကွာမြို့ ကျေးကန် ဆေးဆန်း ခိုခရာ စုပုံစု ဣန္ဒြေ (၂၁) မှီခို ဆုံ့ဆေး ကာ လမ်း ဖန်း ဘက်သွယ်ရေး  
မကောင်းသဖြင့် ဆေးလူ့ဘုရား နေရာမှာ အနီးမှာ ရှိသည်။ စာတော်များ ကျင့်စဉ် များ ရှေးဦး မြေအောက်မှာ စွဲစွဲ  
ဖြိုးမြို့ ရာသီ ကျောက် ရွာမှာ ရွာတွင် ဣန္ဒြေ စုပုံစု ကော်ဖြိုး ကျောင်းဝင်း အတွင်းရှိ ကျောင်း (၂၁) တွင်  
ဗုဒ္ဓဘုရား ဖြစ်သည်။

ဤသို့လည်း များသည့် လမ်းယာ စိုက်ပျိုးရေးကို အဓိကလုပ်ကိုင် စားတာကလေး  
သည်။ ကိုင်းအိမ်ယာအိမ်များ တွင် နှစ်စဉ် စိုက်ပျိုးရေးကို လုပ်ကိုင် လုပ်ကိုင်ကြ  
ဖြိုးကြက်၊ ဝက်တို့ကို တောင်တန်း မွေးမြူကြသည်။ ယခင်က လယ်အိမ်ယာအိမ်များ သင်တန်း  
လုပ်ငန်းမှာ စိုက်ပျိုးလုပ်ကိုင် နိုင်ကြောင်းလည်း ၂၀၁၅ ခုနှစ် ကျော် ကျော် မြို့အတွင်း လယ်  
ယာကို စိုက်ပျိုးရေး များ မျက်စိ သွားသဖြင့် ယခုမှာ စားဝတ် ရှေးကျေးကန် ခိုခရာ ရှိပါသည်။  
ဦးဆောင်ဆွေးနွေးသူ - ဦးကျော်ကျော်ဇွေ၊ ဦးကျော်ဇွေ၊ ဒေါ်ခင်ခင်ဇွေ

ပါဝင် ဆွေးနွေးသူ - ကျေးဇူးလူစု

ကျေးဇူး - ၁၁ ဦး

၁၀ - ၈ ဦး

ဦးကျော်ကျော်ဇွေ  
ဗဟိုဌာန - ၀၁၀၀  
ဦးကျော်ကျော်ဇွေ

ပြဿနာ သစ်ပင် ရေးဆွဲခြင်း

ရက်စွဲ ၂၀၁၆.၁.၁၀.၂၀၁၆

သူ့အမည်ကျော်စွာ

အကျိုးတရား

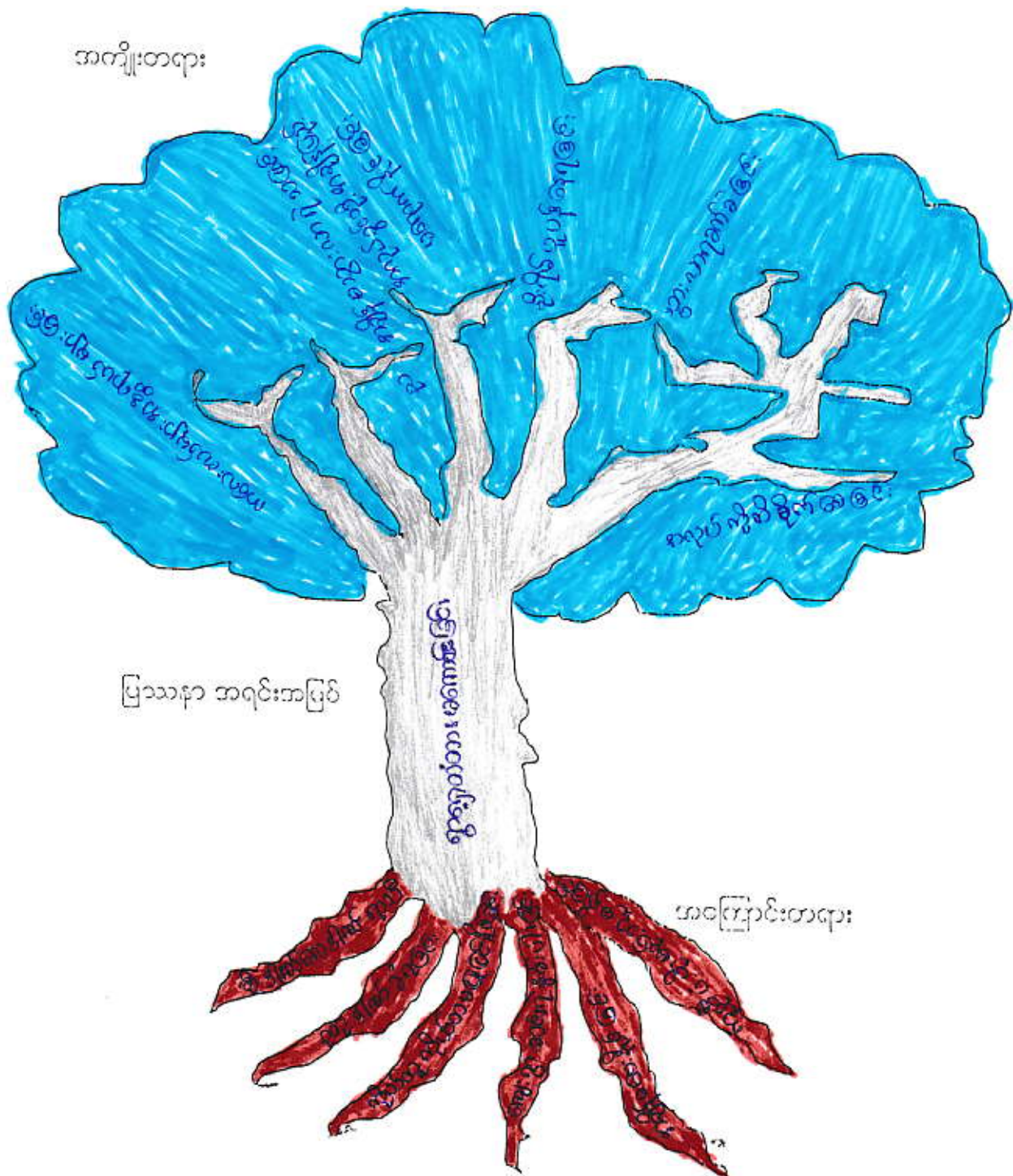

ပြဿနာ အရင်းအမြစ်

အခြေခံအုတ်မြစ်

ကျေးဇူးတင်အထူး၊ ဆေးဝါးကုသရေး၊ လုံးဝကြီးကျေးဇူးတင်ပါ။  
အောက်ကဲ့သို့ ဖြစ်ရန် သတိပေး ညှိ ဝယ်ချက်

နေ့ရက် . 20. 1. 2016

နာရီနှင့် . 03:00 - 03:45 PM

နေရာ . ရွာကြီး ဘုန်းတော်ကြီးကျောင်း

ဘုရားကျောင်းကျေးဇူးတင် ဤရွာတံတား မကောင်းမွန်ခြင်း အောက်ကဲ့သို့ ဖြစ်ရန် သတိပေး ညှိ ဝယ်ချက်ကို ဂွာ  
ဦးဘုန်းတော်ကြီး ကျောင်းတွင် ကျေးဇူးတင် ညှိ ဝယ်ချက် ရေး ဆွဲ ဖြစ်ပါသည်။

ဤရွာတံတား မကောင်း ခြင်း၏ အဓိက အကြောင်းရင်း ဖြစ် မှာ တည်ဆောက်ထားသော တံတား  
သည် ခိုင်ခံ့ မှု အား နည်း ဖြစ် မှီ ခြင်း၊ ဝေ ခြင်း၊ ရာဘီ နှင့် ခြင်း ခံ ရှေ့ခြင်း၊ ကျေးဇူးတင် ညှိ ဝယ်ချက်  
ဖြစ် ကိုယ် တူ ကိုယ် တူ မဖြေ ဝင် နိုင် ခြင်း၊ ဆေး ဂွာ နှစ် နှစ် ဖြစ် ကျေးဇူးတင် ညှိ ဝယ်ချက်  
ကျေးဇူးတင် ညှိ ဝယ်ချက် မကောင်း ဖြစ် ခြင်း၊ ကုသ နိုင် မှု မရှိ သည်။ ဘုရား ကို ကပ် ရှေ့ ခြင်း တို့ ဖြစ် ခြင်း ဖြစ်ပါသည်။  
ဤရွာ တံတား ပျက် စီး နေ သဖြင့် ဖြစ်သည့် သွား လာ ဖြစ် ကျေးဇူးတင် ညှိ ဝယ်ချက်  
ပျား ခြင်း၊ တံတား ကို ဖြတ် နှစ် ရှေ့ ခြင်း၊ အလုပ် ခွင့် ချို့ သွား လာ ခြင်း၊ မြေ လှုပ် ရှေ့ ခြင်း မှာ သည် မြေ  
ပျက် သော အချိန် များ တွင် အန္တရာယ် များ သော တံတား ကို ဖြတ် သွား လာ ခြင်း မဖြေ ဝင် နိုင်၊ အလုပ် ခွင့်  
ခွင့် အချိန် များ မကောင်း ခြင်း ခြင်း၊ အလုပ် ထိ ချက် ခြင်း၊ ခြင်း ပျက် နေ ခြင်း၊ သွား လာ ခြင်း  
ခွင့် အလုပ် ကို ထိ ချက် ခြင်း တို့ ဖြစ် ပေါ် ကျက် ဖြစ်ပါသည်။

ဦးဘုန်းတော်ကြီးကျောင်း - ဦးဘုန်းတော်ကြီး

ဝါထံကျေးဇူးတင် - ကျေးဇူးတင်

  
ဦးကျော်ကျော်ဇွန်

ပြဿနာ ဖြေရှင်းမှု စက်ဝန်း

ပြိုနယ် ... ကျေးရွာအုပ်စု ... ကျေးရွာ ... ရက်စွဲ ... 20. 1. 2016

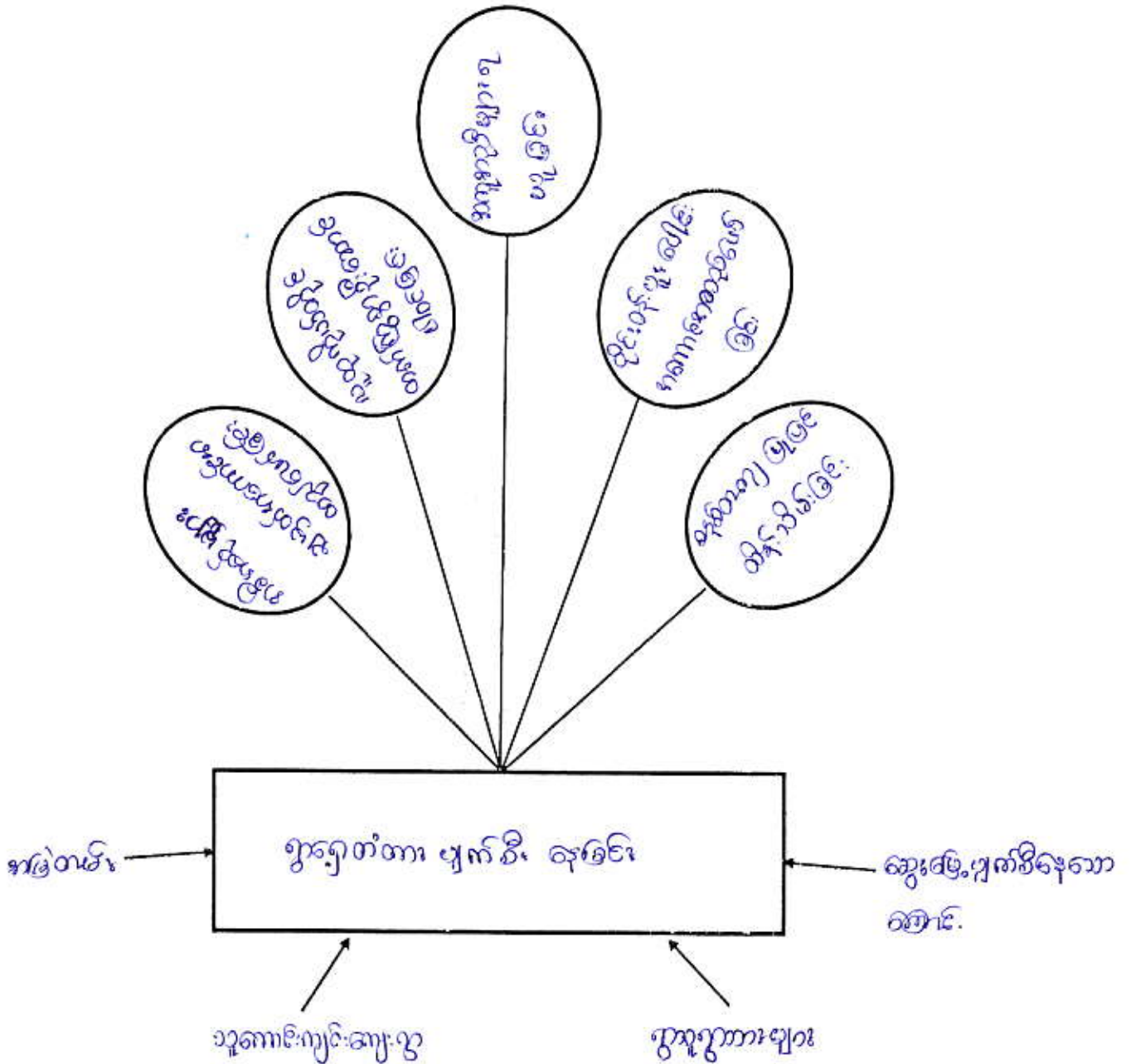

ပါဝင်ဆွေးနွေးသူ - ကျေးရွာအုပ်စု

ကျား - ၆ ဦး

မ - ၇ ဦး

*(Signature)*  
မှတ်တမ်းတင်သူ  
ဒေါ်ကျော်ကျော်လွင်

မကွေးတိုင်းဒေသကြီး၊ တောတူကုမ္ပဏီလီမိတက်၊ လှိုင်ကြီးကျေးရွာ အုပ်စု၊ သူ့ကောင်းကျင်းကျေးရွာ၏  
ဂွဗ္ဘာတိုက်ပျက် ဇီဝိဒေဝီ၊ မြသနာအေဂျင်စီ မျှော်မှန်း

ရက်စွဲ . 20. 1. 2016

နာရီပိုင်း . 09:00 - 03:45 pm

ရက်စွဲ . ဂွဗ္ဘာတိုက်ပျက် ဇီဝိဒေဝီ ကျေးရွာ

သူ့ကောင်းကျင်းကျေးရွာရွာတိုက် မကောင်းခြင်း မြသနာအေဂျင်စီ မျှော်မှန်းကို ရွေး  
ရွာလူထု နှင့် ဝိုင်းဝန်းဆွေးနွေး ဆွေးနွေး ဖွဲ့စည်းပါသည်။

ဂွဗ္ဘာတိုက် သည် သူ့ကောင်းကျင်းကျေးရွာ ဂွဗ္ဘာတိုက်ပျက် ဇီဝိဒေဝီ ကျေးရွာ၏ အနီးတွင် ရှိပြီး  
ထွင်းများနှင့် ဂွဗ္ဘာတိုက်ပျက်များ၏ အနီးတွင် ရှိပြီး ကောင်းကျင်းကျေးရွာ၏ အနီးတွင် ရှိပြီး  
ကောင်းကျင်းကျေးရွာ၏ အနီးတွင် ရှိပြီး ကောင်းကျင်းကျေးရွာ၏ အနီးတွင် ရှိပြီး  
ကောင်းကျင်းကျေးရွာ၏ အနီးတွင် ရှိပြီး ကောင်းကျင်းကျေးရွာ၏ အနီးတွင် ရှိပြီး  
ကောင်းကျင်းကျေးရွာ၏ အနီးတွင် ရှိပြီး ကောင်းကျင်းကျေးရွာ၏ အနီးတွင် ရှိပြီး  
ကောင်းကျင်းကျေးရွာ၏ အနီးတွင် ရှိပြီး ကောင်းကျင်းကျေးရွာ၏ အနီးတွင် ရှိပြီး  
ကောင်းကျင်းကျေးရွာ၏ အနီးတွင် ရှိပြီး ကောင်းကျင်းကျေးရွာ၏ အနီးတွင် ရှိပြီး

ဤတိုက်ကို ဖြိုဖျက်ခြင်းဖြင့် အကျိုးရှိစေရန်အတွက် အကျိုးရှိစေရန်အတွက် အကျိုးရှိစေရန်အတွက်  
အကျိုးရှိစေရန်အတွက် အကျိုးရှိစေရန်အတွက် အကျိုးရှိစေရန်အတွက် အကျိုးရှိစေရန်အတွက်  
အကျိုးရှိစေရန်အတွက် အကျိုးရှိစေရန်အတွက် အကျိုးရှိစေရန်အတွက် အကျိုးရှိစေရန်အတွက်  
အကျိုးရှိစေရန်အတွက် အကျိုးရှိစေရန်အတွက် အကျိုးရှိစေရန်အတွက် အကျိုးရှိစေရန်အတွက်  
အကျိုးရှိစေရန်အတွက် အကျိုးရှိစေရန်အတွက် အကျိုးရှိစေရန်အတွက် အကျိုးရှိစေရန်အတွက်  
အကျိုးရှိစေရန်အတွက် အကျိုးရှိစေရန်အတွက် အကျိုးရှိစေရန်အတွက် အကျိုးရှိစေရန်အတွက်  
အကျိုးရှိစေရန်အတွက် အကျိုးရှိစေရန်အတွက် အကျိုးရှိစေရန်အတွက် အကျိုးရှိစေရန်အတွက်  
အကျိုးရှိစေရန်အတွက် အကျိုးရှိစေရန်အတွက် အကျိုးရှိစေရန်အတွက် အကျိုးရှိစေရန်အတွက်

ဦးဆောင်ဆွေးနွေးသူ . ဦးကျော်ကျော်  
ပါဝင် ဆွေးနွေးသူ - ကျေးရွာလူထု  
ကျေး . ၆၅  
မ . ၇၅

  
ဒုတိယအဖွဲ့ဝင်  
ဦးကျော်ကျော်

လုပ်ငန်းလိုအပ်ချက်များ ဖော်ထုတ်ခြင်း

ရက်စွဲ 20.1.2016

အမျိုးသား အဖွဲ့

- ၁။ ဂွာ ရွာတံတား
- ၂။ ဂွာလယ်စုရပ်အောင်
- ၃။ ဆိုလာလမ်းမီး
- ၄။ လက်ပံကျင်း - ဘူကောင်းကျင်း ရွာချင်း ဆက်လမ်း
- ၅။ ဂွာတွင်းလမ်း ဝါးဝင်းခြေ
- ၆။ ဂွာ ကျောက်ဆည်
- ၇။ ကော့လေးဆုံး
- ၈။ အောင်ကျောင်းခြံဆုံး ချိ
- ၉။ လယ်ကျောင်း ကောင်း
- ၁၀။ စိမ်းခင်း ကျဆွယ်ပသူကျေး

အမျိုးသမီး အဖွဲ့

- ၁။ ဂွာ ရွာတံတား
- ၂။ ဂွာတွင်း ဆိုလာမီးပင်းကျေး
- ၃။ ဂွာလယ်စုရပ်အောင်
- ၄။ ဘူကောင်းကျင်း - လက်ပံကျင်း ရွာချင်း ဆက်လမ်း
- ၅။ ဂွာ ကျောက်ဆည်
- ၆။ ဂွာတွင်းလမ်း ဝါးဝင်းခြေ
- ၇။ ကျောင်းကူး ဖြိုတံတား
- ၈။
- ၉။

လုပ်ငန်းဦးစားပေးအလိုက် နှိုင်းယှဉ်ဇယား

ရက်စွဲ : 20.1.2016

	ဗွဲ့ရွာတံတား	ခုလပ်စောင်	ဆိုလာဖို	ဗွဲ့ချင်းဆက်လမ်း	ဗွဲ့တွင်းလမ်း	ရေကန်ဆည်	ကျောင်းခြံဆင်းရိုး
ဗွဲ့ရွာတံတား		ဗွဲ့ရွာတံတား	ဗွဲ့ရွာတံတား	ဗွဲ့ရွာတံတား	ဗွဲ့ရွာတံတား	ဗွဲ့ရွာတံတား	ဗွဲ့ရွာတံတား
ခုလပ်စောင်			ဆိုလာဖို	ခုလပ်စောင်	ခုလပ်စောင်	ခုလပ်စောင်	ခုလပ်စောင်
ဆိုလာဖို				ဆိုလာဖို	ဆိုလာဖို	ဆိုလာဖို	ဆိုလာဖို
ဗွဲ့ချင်းဆက်လမ်း					ဗွဲ့ချင်းဆက်လမ်း	ရေကန်ဆည်	ကျောင်းခြံဆင်းရိုး
ဗွဲ့တွင်းလမ်း						ရေကန်ဆည်	ကျောင်းခြံဆင်းရိုး
ရေကန်ဆည်							ရေကန်ဆည်
ကျောင်းခြံဆင်းရိုး							

- ၁. ဗွဲ့ရွာတံတား
- ၂. ဆိုလာဖို
- ၃. ခုလပ်စောင်
- ၄. ရေကန်ဆည်
- ၅. ကျောင်းခြံဆင်းရိုး
- ၆. ဗွဲ့ချင်းဆက်လမ်း

  
 ပုဂံတန်းတင်သူ  
 ဦးကျော်ကျော်ဌေး



ကျေးဇူးလူမှုရေး အထောက်အပံ့ဆိုင်ရာ အခက်အခဲများအပေါ် ခန့်မှန်း ငွေကြေး တွက်ချက်မှုဇယား

ရက်စွဲ 20.1.2016.....

စဉ်	ဦးစားပေး ဖြေရှင်း ရမည့် အခက်အခဲ	ဖြေရှင်းနည်း	လိုအပ်သော အလှူငွေ ပမာဏ	ဆောင်ရွက်မည့် ကာလ	တာဝန်ခံမည့် အဖွဲ့	မှတ်ချက်
၁။	ဥစ္စာအခက်		၅၀ သိန်း	၂၀၁၆	လူ့စွမ်းမီမီ ဖွဲ့စည်း	
၂။	ဆိုင်ရာ		၆၀ သိန်း	၂၀၁၆	လူ့စွမ်းမီမီ ဖွဲ့စည်း	
၃။	ဥစ္စာအခက်		၅၀ သိန်း	၂၀၁၇	လူ့စွမ်းမီမီ ဖွဲ့စည်း	
၄။	ရွာကျေးရွာ		၁၀၀ သိန်း	၂၀၁၇	-	
၅။	ကျေးဇူးဖြေရှင်း		၆၀ သိန်း	၂၀၁၈	-	
၆။	အထောက်အပံ့ - လက် ဖမ်းကိုင်၊ ဆက်သွယ်		၅၀ သိန်း	၂၀၁၉	-	
၇။	လက်ကျန်		၈၀ သိန်း	၂၀၂၀	-	
၈။	ခွဲစား - ကျေးဇူး ယူခြင်း		၅၀၀ သိန်း	-	-	
၉။	ဥစ္စာအခက်		၆၅ သိန်း	-	-	
၁၀။	ကျေးဇူးဖြေရှင်း		၁၅၀ သိန်း	-	-	

ပါဝင်ဆွေးနွေးသူ - ကျေးဇူးလူမှုရေး  
ကျား - ၆ ဦး

  
မှတ်တမ်းတင်သူ

ဦးကျော်ကျော်ဇွေ

ကျေးဇူးနှင့် အဖွဲ့အစည်းများ သို့မဟုတ် ပျံ့နှံ့ခြင်း

ရက်စွဲ ၂၀.၁.၂၀.၂၀.၂၀



- အုပ်ချုပ်ရေးအဖွဲ့
- မြောင်းကော်မတီ
- မိဘ/အရာရှိအဖွဲ့
- လူငယ်အဖွဲ့
- လူထုစာပေပညာရေးအဖွဲ့
- အင်အားစုအဖွဲ့
- ဝေပကအဖွဲ့
- ကျန်းမာရေးစောင့်ရှောက်ရေးအဖွဲ့
- ...

မကွေးတိုင်းဒေသကြီး၊ စေတုတ္ထရာဇ်၊ နယ်၊ လုံးဖျိုးကျေးရွာ၊ အုန်းကောင်ကျင်းကျေးရွာ၏  
အဖွဲ့အစည်းချိတ်ဆက်မှုအဖွဲ့ ပုံ ဆုံးသတ်ချက်

ရက်စွဲ . 19. 1. 2016

အချိန် . ၀၉:၀၀ - ၀၉:၄၅ PM

နေရာ . ဂွာခို၊ ဝန်းလက်ဖျိုးကျောင်း

အုန်းကောင်ကျင်းကျေးရွာ၏ အဖွဲ့အစည်းများ ချိတ်ဆက်မှု အခြေအနေကို ဆွေးနွေးရာတွင်  
လူထုများ လုံးကျော့ ချိတ်ဆက်ပေးရန် ရည်ရွယ်ချက်ဖြင့် ရွေးချယ်ထားသည့် အဖွဲ့ဝင်များ (၅) ဦး၊ (၅) ဦး ထို့  
တို့အဖွဲ့အစည်းများ ဆွဲခွဲပြီး ဆွေးနွေးချက်များကို A.၀ စာဖွဲ့ချက်ပေါ်တွင် အဖွဲ့ဝင်များ အဖွဲ့အစည်း  
မှတ်တမ်း တင်ခဲ့ပြီးဖြစ်ပါသည်။

အုန်းကောင်ကျင်းကျေးရွာတွင် ဖွဲ့စည်းထားသော အဖွဲ့အစည်း (၉) ဖွဲ့ ဖြစ်ပါသည်။

အဖွဲ့အစည်းများ သည် ကျေးရွာ၏ အဖွဲ့အစည်း၊ အဖွဲ့အစည်း၊ အဖွဲ့အစည်း၊ အဖွဲ့အစည်း၊ အဖွဲ့အစည်း  
ပေါင်း၍ ထက်မြက်လက်မြတ်ဆောင်ရွက် ဖြစ်ပါသည်။

အုပ်ချုပ်ရေးအဖွဲ့

အဖွဲ့အစည်းအုပ်ချုပ်ရေးအဖွဲ့၊ အုပ်ချုပ်ရေးအဖွဲ့အစည်း အဖွဲ့အစည်း အဖွဲ့အစည်း အဖွဲ့အစည်း အဖွဲ့အစည်း  
တွင် ကျေးရွာ အဖွဲ့အစည်းအဖွဲ့အစည်း အဖွဲ့အစည်း အဖွဲ့အစည်း အဖွဲ့အစည်း အဖွဲ့အစည်း  
ပါဝင် အဖွဲ့အစည်းအဖွဲ့အစည်း

အခြေခံအုတ်မြစ်

ကျေးရွာ၏ စားဝတ်နေရေး ကို အဓိက ကျားကန်သား သော လယ်ယာ များ ခိုင်ခံ့ ပျိုးရေရရှိ  
ရေးအတွက် အုပ်ချုပ်ရေးအဖွဲ့ ကျေးရွာ လူထုတို့ နှစ် ပူးပေါင်း၍ အဓိက ချိတ်ဆက်ပေးရန်  
ရသော အဖွဲ့အစည်းအဖွဲ့အစည်း အဖွဲ့အစည်း အဖွဲ့အစည်း အဖွဲ့အစည်း အဖွဲ့အစည်း

ဖိတ်ခေါ်ရေးအဖွဲ့

ဖိတ်ခေါ်ရေးအဖွဲ့သည် ကျေးရွာ၌ မူလတန်း ကျောင်း နှင့် ကျောင်း အဖွဲ့အစည်း အဖွဲ့အစည်း အဖွဲ့အစည်း  
အဖွဲ့အစည်း အဖွဲ့အစည်း အဖွဲ့အစည်း အဖွဲ့အစည်း အဖွဲ့အစည်း အဖွဲ့အစည်း အဖွဲ့အစည်း အဖွဲ့အစည်း  
အဖွဲ့အစည်း အဖွဲ့အစည်း အဖွဲ့အစည်း အဖွဲ့အစည်း အဖွဲ့အစည်း အဖွဲ့အစည်း အဖွဲ့အစည်း အဖွဲ့အစည်း အဖွဲ့အစည်း

လူငယ် အဖွဲ့

လူငယ် အဖွဲ့သည် ကျေးဇူးတင်၊ ဘာရေး၊ နာရေး၊ လူမှုရေး၊ ကိစ္စရပ်များ၊ ကျေးဇူးတင်မှုများ၊  
ခရစ်ယာန်ရေး၊ ဂုဏ်ရေး၊ ဂုဏ်ရေး ကိစ္စများ အား လုံးတွင် တက်တက်ကြွကြွ ပါဝင် ဆောင်ရွက်ပေးနေ  
တာ အဖွဲ့ ဖြစ်သည်။

လူထု ဗဟိုပြု စီမံကိန်း ကော်မတီအဖွဲ့

ဧည့်သည်တော်၊ ဆက်ဆံရေး၊ ဆွေးနွေး ကျေးလက်ဒေသ ဖွံ့ဖြိုးတိုးတက်ရေး ဦးစီးဌာနက ဦး  
ဆောင် အကောင်အထည် ဖော်ပေး နေတာ ကျေးလက်ဒေသ နှင့် အခြား အစီအစဉ် တို့ နိုင်ငံရှာ  
လမ်း၊ တံတား၊ မီး၊ ရေ၊ ကျောင်း၊ စသည် အခြား အစီအစဉ် အဖွဲ့များ တည်ဆောက်ခြင်း  
ခြင်း နှင့် ကျေးလက် ဖွံ့ဖြိုးရေး အဖွဲ့များ ဖွဲ့စည်းခြင်း၊ နိုင်ငံခြား မိမိတို့၏ အဖွဲ့ နှင့် ဖွံ့ဖြိုးရေး ဦးစီးဌာန  
များ နှီးဗြား အား ကောင်းကောင်း စောင့်ရှောက်ပေး နိုင်ရန် အတွက် ဖွဲ့စည်းထားတာ လူထုဗဟို  
ပြုစီမံကိန်း ကျေးဇူးတင် စီမံကိန်း ကော်မတီသည် လူထု ကျေးဇူးတင် အဖွဲ့ အစည်း ပါ လှပါသည်။  
အင်အား သာမန် ဖြစ်သည်။

ကျေးဇူး အား ဖြီးစား အန္တရာယ် ကင်းစား စေရန် ဦးစီး အန္တရာယ် ဖြစ်နိုင်မှု ကာကွယ်ရေး  
အစီအစဉ်များ၊ စည်းမျဉ်း စည်းကမ်း များ ချမှတ်ကာ စနစ်တကျ ကြပ်မတ် ဆောင်ရွက်ပေးနေ  
တာ အဖွဲ့ နှင့် အင်အား သာမန် ဖြစ်ပြီး အရေးပါ လှပါသည်။

ဂေါ်ပက အဖွဲ့

ဘုရားပွဲ၊ အလှူပွဲ၊ ဘာသာရေး၊ ဘာသာနာရေး ကိစ္စရပ်များကို ဦးဆောင် စီမံခန့်ခွဲ  
ဆောင်ရွက်တာ အဖွဲ့ ဖြစ်ပါသည်။

ကျန်းမာရေး ဆေးကုသရေး အဖွဲ့

ဒုက္ခသည်များ ကျန်းမာရေး ကာကွယ်ရေး နှင့် ဒုက္ခသည်များ တို့၏ မျက်နှာ ရောင်မှန်း များကို  
ဆောင်ရွက်ရန် အတွက် Save The Children မှ ဖွဲ့စည်း ထားတာ အဖွဲ့ ဖြစ်ပြီး ဖြစ်ပါသည်။  
ပေးကမ်းခြင်း

ကျေးဇူးတင် ဘုရားပွဲ၊ ကိုးရီးပွဲ၊ ပဋိပက္ခပွဲများ ကျင်းပစေရန်၊ ပရိတ်၊ ပဋိပက္ခ၊  
ဓမ္မ စာအုပ် တရား စာများ ပြုတ်ဖတ် ပူဇော် ကြတာ အဖွဲ့ ဖြစ်ပါသည်။

ကျေးဇူးတင် အဖွဲ့ နှင့် အဖွဲ့ အစည်း များ အား လုံး သည် အချင်းချင်း ချစ်ခင် အားပေး ပေးပို့  
မှု အား ကောင်းစွာ ဖြစ်စေရန် ကျေးဇူးတင် ပေးပါရန် တောင်းဆိုပါသည်။

ဦးဆောင်ဆွေးနွေးသူ - ဒေါ်သိတာ

ပါဝင်ဆွေးနွေးသူ - ကျေးဇူးတင်သူ

ကျား - ၄ ဦး

မ - ၅ ဦး



မှတ်တမ်းတင်သူ

ဦးကျော်ကျော်မြင့်

ကဏ္ဍ: ၈

ပင့်ကူအိမ် သုံးသပ်ခြင်း ( Cobweb )

အမျိုးသမီး အဖွဲ့ / အမျိုးသား အဖွဲ့

ရက်စွဲ ၁၇.၁.၂၀၂၀

အလုပ်အကိုင်

အခွင့်အလမ်း

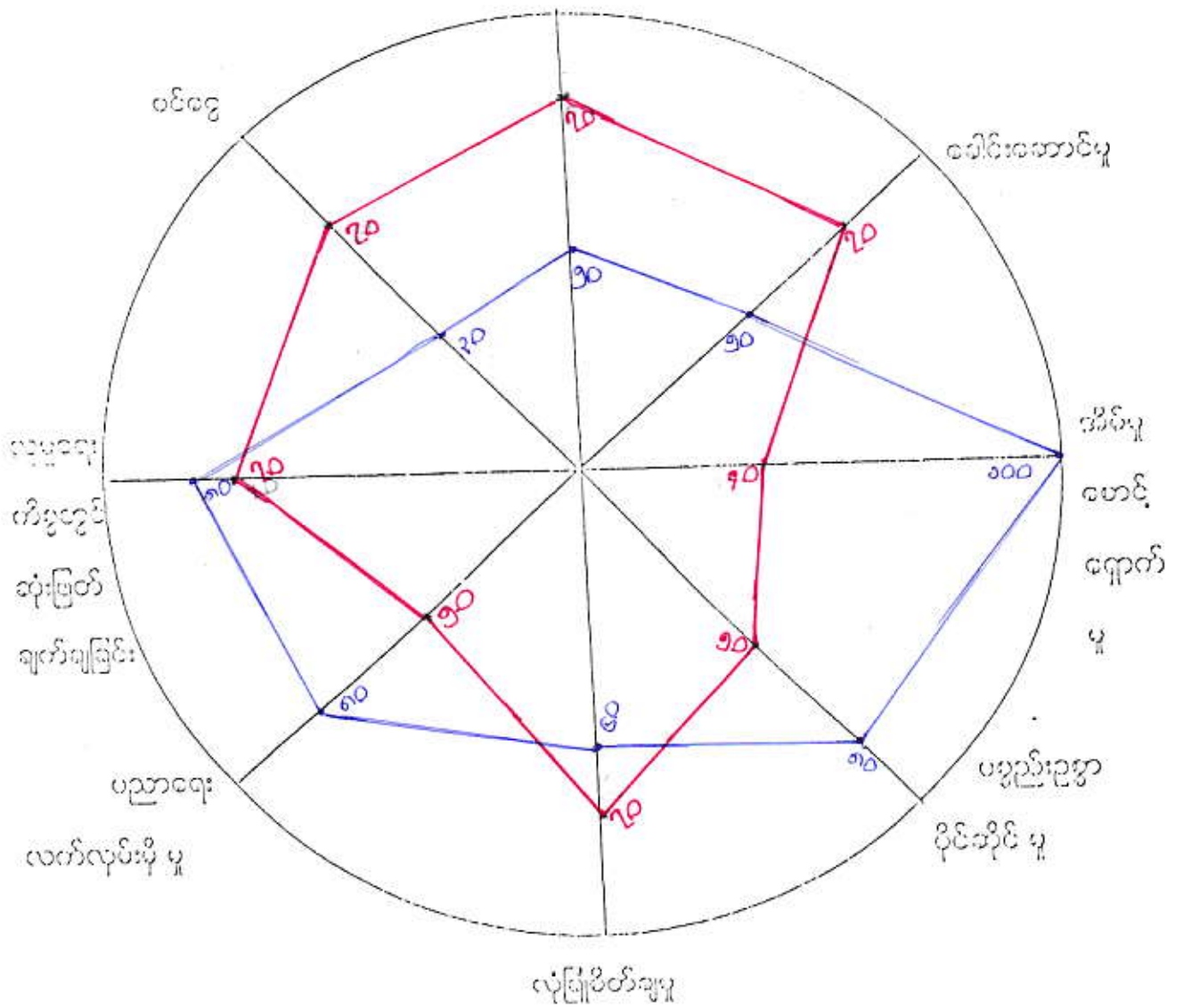



ပညာရေးလက်လှမ်း မှီဖွေ တွင်လည်း အမျိုးသားများက (၈၀) ရာခိုင်နှုန်း ဖြစ်ပြီး၊ အမျိုးသမီးများက (၅၀) ရာခိုင်နှုန်းသာ ရှိသည်။ ဤကိစ္စများကို သတိပြု၍ အမျိုးသားနှင့် အမျိုးသမီးတို့၏ အခြေအနေအထားကို စိစစ်၍ အရေးယူ ဆောင်ရွက်ပေးရမည်။

လူမှုရေး လိမ္မော်များကို စိစစ်၍ ဆုံးဖြတ်ရာတွင် အခွင့်အလမ်း အမျိုးသားများက ဦးဆောင်လာစေရမည်။ အထူးသဖြင့် ဖောင်တက် အလုပ် လုပ်ကိုင်မှုတွင် အမျိုးသမီးများလည်း ပါဝင် ဆုံးဖြတ် လာကြရမည်။

ဒီမိုကရေစီ ဝင်ရောက်မှုကို အမျိုးသားများက အဓိက ဦးဆောင် ဖြစ်စေရမည်။ ဝင်ရောက်မှု ရရှိရန် အမျိုးသားများက အားသာရမည်။ ဝင်ရောက်မှု ရရှိရန် အမျိုးသားများက အားသာရမည်။ ဝင်ရောက်မှု ရရှိရန် အမျိုးသားများက အားသာရမည်။ ဝင်ရောက်မှု ရရှိရန် အမျိုးသားများက အားသာရမည်။

ဦးဆောင် ဆွေးနွေးသူ - ဦးစောစံတင်၊ ဒေါ်ခင်ခင်ဝင်း

ပါဝင် ဆွေးနွေးသူ - ကျေးဇူးလှသူ

ကျား - ၁၀ ဦး

မ - ၁၃ ဦး

  
မြတ်တမ်းတင်သူ  
ဦးကျော်ကျော်ဇွဲ



ကျေးဇူးတင် အကျိုး သား အကျိုး အဖိုး စာစီအဖွဲ့ဝင်

အလုပ်ချိန် မြေယာ:

ရက်စွဲ 19.1.2016

အချိန်	အကျိုးသမီး တစ်နေ့တာ လုပ်ဆောင်ချက်
၁:၀၀	အိပ်ချိန်
၂:၀၀	စိတ်ချိန်
၃:၀၀	စိတ်ချိန်
၄:၀၀	ဆွမ်းချက်
၅:၀၀	ဆွမ်းပို့
၆:၀၀	ကျေခပ် / ထမင်းစား
၇:၀၀	ကလုပ်ဆင်း / ကလုပ်လုပ်
၈:၀၀	ကလုပ်လုပ်ချိန်
၉:၀၀	ကျေခပ် / ထမင်းချက်
၁၀:၀၀	ဆွမ်းပို့
၁၀:၃၀	ထမင်းစားချိန်
၁၂:၀၀	ကလေးယူချိန်
၁၃:၀၀	ကလေးယူချိန်
၁၄:၀၀	ကလုပ်ဆင်း
၁၅:၀၀	ကလုပ်လုပ်ချိန်
၁၆:၀၀	ကလုပ်လုပ်ချိန်
၁၇:၀၀	ကျေခပ် / ထမင်းချက်
၁၈:၀၀	ကဝတ်လျှော် / ကျေချိန်
၁၉:၀၀	ထမင်းစား
၂၀:၀၀	TV ကြည့်
၂၁:၀၀	TV ကြည့်
၂၂:၀၀	ဘုရားဝတ်ဖြူ
၂၃:၀၀	စိတ်ချိန်
၂၄:၀၀	စိတ်ချိန်

အချိန်	အကျိုးသား တစ်နေ့တာ လုပ်ဆောင်ချက်
၁:၀၀	စိတ်ချိန်
၂:၀၀	စိတ်ချိန်
၃:၀၀	စိတ်ချိန်
၄:၀၀	စိတ်ချိန်
၅:၀၀	ထမင်းစားချိန်
၆:၀၀	ကလုပ်ဆင်းချိန်
၇:၀၀	ကလုပ်လုပ်ချိန်
၈:၀၀	၂
၉:၀၀	၂
၁၀:၀၀	၂
၁၀:၃၀	ကလုပ်သိမ်းချိန်
၁၂:၀၀	ထမင်းစားချိန်
၁၃:၀၀	ကလုပ်ဆင်းချိန်
၁၄:၀၀	ကလုပ်လုပ်ချိန်
၁၅:၀၀	ကလုပ်ဆက်လက်ချိန်
၁၆:၀၀	ကလုပ်လုပ်ချိန်
၁၇:၀၀	ကလုပ်လုပ်ချိန်
၁၈:၀၀	ကလုပ်သိမ်း / ကျေချိန်
၁၉:၀၀	ထမင်းစား
၂၀:၀၀	TV ကြည့်
၂၁:၀၀	TV ကြည့်
၂၂:၀၀	အိပ်ချိန်
၂၃:၀၀	စိတ်ချိန်
၂၄:၀၀	စိတ်ချိန်

*[Signature]*  
မှတ်တမ်းတင်သူ

မကွေးတိုင်းဒေသကြီး၊ ခေတုတ္တရာ မြို့နယ်၊ လုံးကြီးကျေးရွာအုပ်စု၊ သူ့ကောင်းကျွမ်းကျွမ်းကျွမ်း  
အမျိုးသား အမျိုးသမီး တစ် ဇနီးတကာ အုပ်စုရှိ ဝန်ထမ်း အဖွဲ့ဝင် အဖွဲ့ဝင် အဖွဲ့ဝင်

ရက်စွဲ- 19.1.2016

အချိန်- 11:00 - 11:45 AM

နေရာ- ရွာဦးဘုန်းတော်ကြီးကျေးရွာ

သူ့ကောင်းကျွမ်းကျွမ်းကျွမ်း ၁၁ နှစ်လယ် ယာ နှစ် ပျိုး ရေးလုပ် ဇနီးကို အဓိက လုပ်ကိုင် စားသောက်ကြ  
သောကျေးရွာအေး ဖြစ်သည်။ အလျောက် ရွာသူ ရွာသား များသည် တစ်ဇနီးတကာ အချိန်ကို လယ်ယာ လှိုင်းရွှေ  
လုပ်ငန်း ခွဲဝေ တွင် ကုန်လွန် ကြ ရှိသည်။ အမျိုးသား များသည် နံနက် မိုးသောက် အလင်း ရောက် လျှင်  
ကျွဲ၊ နွား များ ထမ်း ပြန် ဖြစ် ကာ လယ် ယာ လုပ် ဇနီး ခွဲ ချိ၊ ဆင်း ဖြီး ထွန် ကြ ယက် ကြသည်။ တ  
ခနက် လုံး ကျွဲ၊ နွား များ နှစ် အတူ လယ် ထိ ပာ ထိ တွင် ကုန် ကုန် လုပ် ကိုင် ကြပြီး ချေ ချိ၊  
ထမင်း စားကာ ဇနီး လုပ် ဇနီး ဆွေ အနား ယူ တစ် ရေး တစ်ချက် ခြေ ခက် ရေ နှိ ကြသည်။ ထို နောက် တွင်  
လက်ကတ်ကုန်ကြမ်း နှစ် ရှိသော ဝတ်စုံ ဝတ် များ ကို စားသောက် ကာ ပာစောတွင် နွား ကျွမ်း ယင်း နှီး ဖျာ  
ရောင်း ချိ၊ အချိန် ခွဲဝေ ၊ ခေတ္တ ၊ ခေတ္တ အစရှိ သဖြင့် လုပ် ကိုင် ကြ ပြီး ချေ ခြေ လျှင် ကျွမ်းထား  
သော ကျွဲ၊ နွား များ ဝတ်စုံ ကာ ကို ဖြင့် ၊ ချေ ချိ၊ နွား ယူ အဖန် ခေ ရှင်း တစ်ဇနီးတကာ လယ် ဇနီး ကို များ ဆက်  
လက် စောင့် ချက် ရှိသည်။ အလုပ် များ ကို ဆွေ တေ ယင်း ညာ စား သောက် ဖြီး နိပ်ယာ ဝေ ကြ ရေသည်။

အမျိုးသမီး များ သည် နံနက် အစောထ ၊ ထမင်း ချက် ၊ ဆွမ်း ချက် ၊ ဆွမ်း နှီး ၊ သား သမီး များ

အား ကျေး ခြေ ကျွမ်း ပြု ဖြီး ခွဲ ချိ၊ သည် ဇနီး အလုပ် ခွဲ ချိ ထမင်း စောင့် ချက် ကာ လှိုင်း ရေ သည် ယာ  
စော ချက် လှိုင်း ထမင်း စောင့် ချက် ပေါင်း သင် ခေ ဆွ ချက် ချိ၊ နှစ် များ ခြေ အလုပ် တို့ ကို လုပ် ကြပြီး  
အိမ် ချိ၊ ဖြင့် ကာ ထမင်း စား ချက် ဖြင့် ၊ ကျွမ်း ဖြင့် စာသည် အိမ် များ ကို စောင့် ချက် ဖြီး ချေ ချိ၊  
ထမင်း စားကာ ချိ၊ ခြေ ခြေ ၊ ယက် ကုန် လုပ် ဇနီး များ ကို လုပ် ကိုင် ရေ နှိ ကြသည်။ ချေ ချိ၊  
တွင် လယ် ယာ လုပ် ဇနီး ခွဲ ချိ အလုပ် ဆင်း လုပ် ဖြီး ချက် ဖြင့် ချိ တွင် လှိုင်း ချိ ခြေ ကာ ချက် ဖြင့် ကြသည်။  
အချိန် တွင် စား သောက် သား သမီး များ ကျေး ခြေ ဖြီး ချေ ချိ၊ တွင် ကျွမ်း ဖြင့် ၊ အဝတ် များ အိမ် သို့  
ယင်း နောက် တစ်ဇနီး အနား အတူ ချက် ဖြင့် ချိ ဖြင့် ခြေ ယင်း ချိ ကြပြီး အနား ယူ ကာ တစ်ဇနီးတကာ  
လုပ် ဇနီး ခွဲ များ ကို ချိ ၊ သက် ကာ နိပ်ယာ ဝေ ကြ ရေသည်။

ဦးစောင့်ဆွေဇွေ သူ ၊ ဦးစောင့်လင်း ၊ ဒေါ်မျိုး ချစ်ခင်  
ဒေါ်ဆွေဇွေဇွေ သူ ၊ ကျေးရွာသူ  
ကျား - ၆ ဦး  
မ - ၅ ဦး

  
မှတ်တမ်းတင်သူ  
ဦးကျော်ကျော်ဇွေ

ကျေးရွာ၏ အနာဂတ် ပုံရိပ် အိပ်မက်ပြု ပြုပုံ ရေးဆွဲခြင်း

မြို့နယ် အက္ခရာ..... ကျေးရွာအုပ်စု လွှဲ... ကျေးရွာ အကျယ်အဝန်း... ရက်စွဲ 20.1.2016...



- |                      |             |               |
|----------------------|-------------|---------------|
| စာအိမ်ကျောင်း        | ယာခိုက်ခင်း | မှတ်တမ်းတင်သူ |
| ကစားကွင်း            | ဥယျာဉ်      | ဧကတွင်း       |
| စုရပ်အောင်           | ဧကစဉ်       | လမ်းမိ        |
| စုန်းတော်ကြီးကျောင်း | ဧကတွင်း     | လမ်းမိ        |
| မြောက်လူ့တံဆိပ်      | ဧကစဉ်       | လမ်းမိ        |

ပိတ်စည်းရေးသူ - ကျေးရွာအုပ်စု

ကျား - ၁၀ ဦး

မ - ၁၁ ဦး

ဦးကျော်ကျော်ရေး

မကွေးတိုင်းဒေသကြီး ၊ အထူးကြံ့ခိုင်ရေးနှင့် ဖွံ့ဖြိုးရေး ကော်မရှင် ၊ ရွှေတိဂုံကျောင်းကြီး ၊ ရွှေတိဂုံ  
အနာဂတ် ဗဟို ဝန်ကြီးဌာန ဖွဲ့စည်းပုံ အခြေခံ ဝန်ထမ်း စာရွက်

ရက်စွဲ - 20.1.2016

နံပါတ် - ၀၃/45-၀၄/20 PM

ရုံးရာ - ရွှေတိဂုံဘုန်းတော်ကြီးကျောင်း

ရွှေတိဂုံကျောင်းကြီး ကော်မရှင် ၊ ရွှေတိဂုံ နှစ်စတင် ကာလတွင် တိုးချဲ့ဆောင်ရွက်မည့် ကျေးဇူး  
ဖွဲ့ကြီးရေး လုပ်ငန်းများ နှင့် ကျေးဇူး၏ အနာဂတ် ဗဟို ဝန်ကြီးဌာန ဖွဲ့စည်းပုံ အခြေခံ ဝန်ထမ်း စာရွက်  
ဆွေးနွေးပြီး A.O စာရွက်တွင် ရေးဆွဲ ခံကြပါသည်။

ရွှေတိဂုံကျောင်းကြီး ကော်မရှင် ကိုယ်တိုင် ၊ ရွှေတိဂုံ ကာလ အထူးတော်ကြီး စာအုပ်ကျောင်း ၊ ကျောင်း  
အားကစား ကွင်း နှင့် ကျောင်းခြံစဉ်းပျိုး ကိုလည်း ခန့်ခွဲ တကျ ဖြစ်စေ ဆောင်ရွက်သွားမည်ဖြစ်သည်။ ဤတွင်လည်း  
များကို ကျွန်ုပ်တို့ ခြံစဉ်းပျိုး ဝန်ထမ်း ဖြစ် လုပ်ကြီး ၊ လက်ပံကျင်းတို့ နှင့် ဆက်သွယ်စောင့်ရှောက်ဆောင်ရွက်  
မည့် ကိုလည်း အဖွဲ့တစ်ဖွဲ့ အဖွဲ့ဝင် ဖြစ်စေ ဆောင်ရွက်မည်ဖြစ်ကြောင်း ရွှေတိဂုံကျောင်း - လုပ်ကြီး တွင်  
ဆက်လက် အား ဖတ် သုံး သွား စောင့် မျှော်ကြောင်း အား ထံတား ဖြစ် ဆက်သွယ် သွား မည်ဖြစ်သည်။ ရေလေး စာ  
စာ၊ အထွက် တစ် ဝန်ထမ်း အဖွဲ့ဝင် ဖြစ်စေ ဆောင်ရွက် များ တိုးချဲ့ တည်ဆောက် သွားမည်ဖြစ်ပြီး လမ်းဖွဲ့ များလည်း  
တပ်ဆင် သွား မည် ဖြစ် သည်။ ဤကဲ့သို့ တား ကို ဖြစ် စေ တည်ဆောက် သွားမည် ၊ ဤလုပ်ငန်း ရပ်စဲအောင် ကို  
လည်း ဆောင်ရွက် သွား မည် ဖြစ် သည်။

အထက် ဖော်ပြ ကော်မရှင် ကိုယ်တိုင် နှင့် အကျိုး ဘက် လူထုဝင် များ အား ချိတ်ချီးမြှင့် ဖြစ်  
စေရန် ဖြစ် ရွှေတိဂုံ ကော်မရှင် ကိုယ်တိုင် တွင် ဥပမာ ဖြစ် များ တိုးချဲ့ ချိတ်ချီးမြှင့် ဖြစ် စေ ကျေးဇူး ဖွဲ့ကြီး များ  
ဖြစ် စေ လာအောင် ဆောင်ရွက် သွား လျှင် ဆွေးနွေး ရေး ဆွဲ ထား ကြောင်း သုံး ဘက် လိုက် ပါသည်။

ဦးစောနိုင်ဆွေးနွေးသူ ၊ ဦးကျော်ကျော်ဇွေ

  
ဗဟိုဝန်ကြီးဌာန

ပါဝင်ဆွေးနွေးသူ ၊ ကျေးဇူးလူထု

ဦးကျော်ကျော်ဇွေ

ကျား - ၁၀ ဦး

မ - ၁၁ ဦး

လူထုတဟိုပြုစီမံကိန်းမှ လူထုပူးပေါင်းပါဝင်သောနည်းဖြင့် ဒုတိယနှစ်စီမံကိန်း မိတ်ဆက်အစည်းအဝေး

(၂၀၁၆) ခုနှစ်

ကျေးရွာအုပ်စုအမည် - လွှဲကြီး

ကျေးရွာအမည် - သူ့ကောင်းကျွန်း

ရက်စွဲ ၂၉.၇.၂၀၁၆.

၁။ ကျေးရွာသမိုင်းကြောင်း

သူ့ကောင်းကျွန်းကျေးရွာသည် မကွေးတိုင်း၊ စစ်ကိုင်းခရိုင်၊ စစ်ကိုင်းမြို့နယ်၊  
အနောက်မြောက်ပိုင်း လွှဲကြီး ကျေးရွာ အုပ်စုတွင်ပါဝင်ပြီး ချင်းဝှမ်းနယ်၊ ကန်ပက်  
နယ်၊ နှင်းနယ်၊ မိုက်ဆိုင်၊ စင်ပျက်၊ ဤကော၊ ကောကောင်တောင်၊ စာပိုင်၊ ဒေသတွင်း  
တောင်ရှိသည်။ ချင်းကောင်တန်း၊ များမှ အက်ဝယ်၊ နွယ်၊ ဆင်းလာ၊ ကောကောင်၊ ကော၊ ဇေး၊  
ဆင်း၊ မိုက်ဆိုင်၊ ကောင်အက်၊ ဆင်း၊ ဒီကော၊ လွင်ပြင်၊ လေး၊ ပေါ်တွင်တည်ရှိသည်။  
အရှေ့ဘက်တွင်လက်ပံလျှင်၊ ကျေးရွာ အုပ်စု၊ ကောကောင်ကျွန်း၊ လွှဲကြီး အုပ်စု  
နယ်၊ မိုက်ဆိုင်၊ အနောက်ဘက်တွင် ချင်းကောင်၊ ကော၊ ကောင်အက်တွင် ချင်း၊ ကော၊ မိုက်ဆိုင်၊  
လာကော၊ ကောင်တန်း၊ လွှဲကြီး၊ ရှိသည်။

သူ့ကောင်းကျွန်းကျေးရွာ စတင်တည်ထောင်ခဲ့သော နေ့နှင့် အစိုးရကျေးရွာ  
စီမံကိန်းပေး ပြုစုတည်ထောင်ခဲ့သော နေ့က ပထမလက်ရှိ နေရာတွင် မထုတ်ပဲ မိုက်ဆိုင်၊  
ကောကောင်တန်း၊ ကို၊ ကို၊ ပြင်ပေါ်တွင်ဖြစ်ပြီး နောက်ပိုင်း တွင် လွှဲကြီး ကျေးရွာ၊ ကော၊ မိုက်ဆိုင်၊  
လွှဲကြီး ကျေးရွာ၊ မြောက်ဘက်တွင် ကော၊ ပထမလက်ရှိ နေရာသို့ ကောင်၊ ကျွန်း၊ ကောင်၊ ချင်း၊  
ခင်း၊ ရှိသည်။

ပါးစပ်ရာဇဝင်များမှာ အကျဉ်းချုပ်အားဖြင့် ကျွန်ုပ်တို့၏ မင်း၏ ကျေးရွာ  
ကောင်းကောင်၊ နေရာသို့ မင်း၊ နေရာသို့ မင်း၊ နေရာသို့ ကောင်၊ ကော၊ ကောင်၊ ကောင်၊  
အမှုဆောင်အဖွဲ့များ ထံမှ များစွာ ပထမလက်ရှိ ကျွန်ုပ်တို့ သူ့ကောင်းကျွန်း၊  
နယ်၊ ကော၊ ကောင်၊ ကောင်၊ ကောင်၊ ကောင်၊ ကောင်၊ ကောင်၊ ကောင်၊ ကောင်၊ ကောင်၊  
နေထိုင်ရာ နေရာသို့ လာရောက်ခဲ့သည်။ ကောင်၊ ကောင်၊ ကောင်၊ ကောင်၊ ကောင်၊ ကောင်၊  
ဟူ၍ အစဉ်တွင် ဝေ၊ ရှိသည်။ ပထမလက်ရှိ ကျေးရွာရှိသည်။

သူ့ကောင်းကျွန်းကျေးရွာသည် နေရာ (၂၃) နေရာ၊ လူ ၃၀၀ ကျော်၊  
မင်း၊ ကောင်၊ ကောင်၊ ကောင်၊ ကောင်၊ ကောင်၊ ကောင်၊ ကောင်၊ ကောင်၊ ကောင်၊  
မျိုး၊ များ၊ ကောင်၊ ကောင်၊ ကောင်၊ ကောင်၊ ကောင်၊ ကောင်၊ ကောင်၊ ကောင်၊ ကောင်၊  
ပထမလက်ရှိ ကောင်၊ ကောင်၊ ကောင်၊ ကောင်၊ ကောင်၊ ကောင်၊ ကောင်၊ ကောင်၊ ကောင်၊  
ချင်း၊ ကောင်၊ ကောင်၊ ကောင်၊ ကောင်၊ ကောင်၊ ကောင်၊ ကောင်၊ ကောင်၊ ကောင်၊  
ရွာသူရွာသားများသည် နေရာ၊ ကောင်၊ ကောင်၊ ကောင်၊ ကောင်၊ ကောင်၊ ကောင်၊  
ရှိကြသည်။

မှတ်တမ်းတင်သူ

အမည် -

သုကောင်းကျင်းကျေး ရွာရှိ ရွာသူ ရွာသား များသည် ၊ လယ်ဦးနှစ် ပျိုးခြင်း ၊ ကိုင်း ၊ အေးယာအေး  
မျှားတွင် ၊ နှမ်း ၊ ကြက်ဆူ ၊ ဗီပျိုးခုံ မိုက်ပျိုး ခြင်း ဖြစ် ၊ အဘက်ပွား ၊ ဝမ်း ကျောင်း ၊ ဖြူကြာသည် ၊ ကောင်  
ယာစိုက်ပျိုးရေး ၊ ဥယျာဉ်ခြံ စိုက်ပျိုးရေး များ လည်း လုပ်ကိုင်ကြသည် ၊ ဂုံဖျံ ဂုံခါ ၊ ငါး ရွာခြင်း ၊ အ  
ခဲလှိုက်ခြင်း ဝှိုးလည်း လုပ်ကိုင်လေ့ရှိကြသည်။

သုကောင်း ကျင်း ကျေးရွာသည် အုပ်စုရှစ် ဖြစ်သောလုံး ၊ ဖြီး ကျေးရွာ နှစ် ၊ ပျာမိုင်လေးကျာ  
ဖြီး တည်ဆောက်ရေး (၈) ၊ စည်း ၊ အောင်း မှအထက်လုပ်ထားသော ရွာ ဘိက္ကလမ်း ဖြစ် ၊ ဆက်သွယ်ထား  
သည် ၊ မိုးရာသီတွင် ရေလျှင် လမ်း ဖြစ် ၊ ရင်း ၊ မျှား ကျောင်း မှ တစ်ဆင့် ၊ ရေ ဖြစ် ၊ ရင်း ဆက်သွယ် သွား ၊ လာနိုင်  
သည် ၊ အရှေ့ဘက်ရှိ လက်ပံကျင်း ကျေးရွာ နှစ် ၊ ပျာမိုင် နှစ် ၊ လေးကျာဖြီး ၊ လူ သွား လမ်း ဖြစ် ၊ ဘာဘက်  
သွယ်သွား လာနိုင်သည် ၊ စတုတ္ထတန်း အထိ လူသွား ဘင်ကြား နိုင်သော မူ လမ်း ကျောင်း လည်း ရှိသည် ၊  
ခေ့ကုံခေးခင်း မရှိသဖြင့် ၊ စာရေး ဖော် ခေး ကုသမ္မာ များ ၊ ဖြူလုပ်ရန် လိုအပ်သော ပါက စာအက် အခဲတွေ့  
လျက်ရှိသည်။

မိုးရာသီတွင် မျှား ရောင်း ရေ နှင့် တောတောင် များ က ရွာကို ပိုင်း ၊ ပိုက်ကာ ထား ၊ စာခဲဆို  
ဖြစ်နေ ဖြီး ဆက်သွယ် သွား လာရလျှင် ရွာ အက်ခဲ ဝါသည် ၊ ၂၀၀၅ ခုနှစ် တွင် ဖြစ် ပွား ၊ စတာကျေဖြီး ကျေးရွာ  
မျှား ကြောင်း ၊ လယ်ယာ/လှိုင်း/ကျွန်း ၊ ဥယျာဉ် ခြံခြံ များ (၈၀) ရာနှုန်း ပျက်စီး သွားခဲ ၊ ဘကြီး ၊ လက်ရှိ  
မာအိဒီ စာအုပ်တွင် ကျေးရွာ က စေးသည် စားထက် နေရေး လျှပ်တည်း အက်ခဲလျက် ရှိပါသည်။

ပါဝင် ဆွေးနွေးသူ - ကျေးရွာလူစု  
ကျား - ၆ ဦး  
မ - ၅ ဦး

  
မှတ်တမ်း ထင်သူ

ဖေ့သူ - ဦးဖွန်းစောင်လေး

ဦးကျော်ကျော်ဇွဲ



ကျေးရွာဖွံ့ဖြိုးရေး အထောက်အကူပြုကော်မတီ ဖွဲ့စည်းပုံ

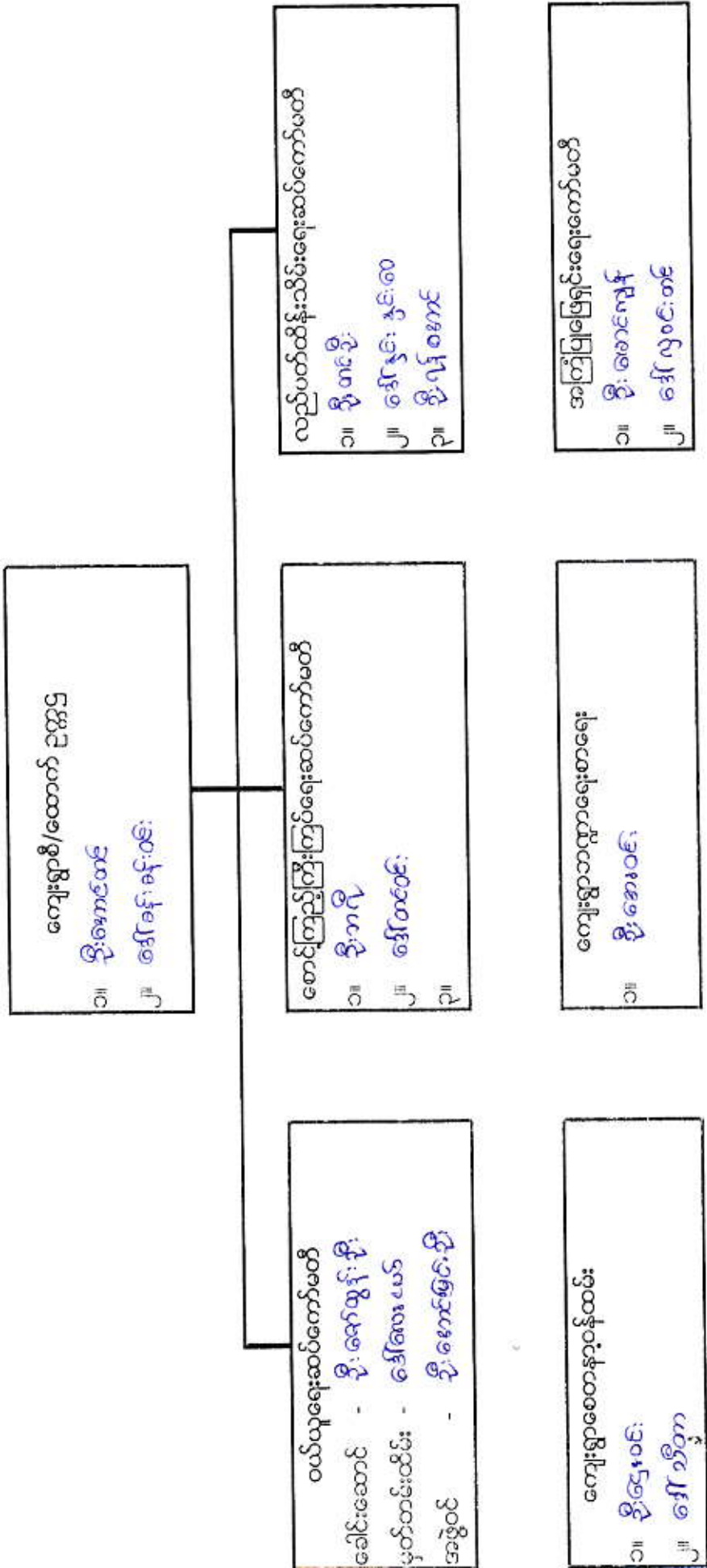



ပုံစံ ၈-၃ ကျေးရွာဖွံ့ဖြိုးရေး ဦးစားပေးအစီအစဉ် (Form PC 3)

လမ်းညွှန် မှတ်/အဆင့်(၃)ကျေးရွာဖွံ့ဖြိုးရေးမုန့်ချက်အစည်းအဝေးပြီးဆုံးသောအခါ ကျေးရွာစီမံကိန်း အထောက်အကူပြုကော်မတီသည် လူထုစည်းရုံးရေးမှူးအကူအညီဖြင့် ဤပုံစံကိုပြည့်စုံအောင် ဖြည့်သွင်းရမည်။ အားလုံးသောအခက်အခဲအတားအဆီးများ၊ ဖွံ့ဖြိုးမှုဦးစားပေးအစီအစဉ်များ၊ လူထုဗဟိုပြုစီမံကိန်း၏ ရန်ပုံငွေအရင်းအမြစ်နှင့် မသက်ဆိုင်သည့် လုပ်ငန်းများအားလုံးကိုဖော်ပြရမည်။

လူထုစည်းရုံးရေးမှူး/ဝန်ထမ်း အမည် **ဦးကျော်စွာ**  
 ဇနီး **၂၀၂၁/၂၀၂၆** စက်ဝန်းအား အမှတ်ခြစ်ပါ (V)  စက်ဝန်း(၁)   
 ✓စက်ဝန်း(၂)  စက်ဝန်း(၃)  စက်ဝန်း(၄)

ပြည်နယ်/တိုင်း **ဧရာဝတီ** ပြည်နယ်အတွင်းရှိ ကျေးရွာအုပ်စု **လှိုင်ကြီး** ကျေးရွာ **ဥက္ကဋ္ဌ** ကျင်း  
 က. အခက်အခဲအတားအဆီးများအားဆွေးနွေးခြင်း - ယခုလက်ရှိအခြေအနေတွင်ဤကျေးရွာဖွံ့ဖြိုးတိုးတက်ရေးအတွက် အဓိကအခက်အခဲအတားအဆီးများသည် မည်သည်များဖြစ်ပါသနည်း(အမျိုးသား/သမီး အနည်းဆုံးအခက်အခဲ ၅ ခုစီဖော်ပြပါ)

အမျိုးသား အဖွဲ့မှတင်ပြသောအခက်အခဲအတားအဆီးများ		အမျိုးသမီး အဖွဲ့မှတင်ပြသောအခက်အခဲအတားအဆီးများ	
၁	လမ်းပန်း များသို့ ချွေးလျှင် ရှားလျှင် ခက်ခဲရာ	၁	အိုးအိမ်ကြီးကျောင်း နှင့် လမ်းပန်းကြီး များသို့ ချွေးလျှင် ခက်ခဲရာ
၂	အစားအသောက် များသုံးခြင်း	၂	ရွာထဲတွင် စားနပ်ရိက္ခာ မရခြင်း
၃	ရွာတွင် စားနပ်ရိက္ခာ မရခြင်း	၃	အစားအသောက် များသုံးခြင်း
၄	လမ်းပန်း များသို့ ချွေးလျှင် ခက်ခဲရာ	၄	လမ်းပန်း များသို့ ချွေးလျှင် ခက်ခဲရာ
၅	ရွာတွင် လမ်း များ ပျက်စီးနေခြင်း	၅	ရွာအား ချွေးလျှင် ခက်ခဲရာ

၆. မိုးရာသီတွင် ရွာအား ချွေးလျှင် ခက်ခဲရာ  
 ၆. ရွာတွင် လမ်း များ ချွေးလျှင် ခက်ခဲရာ  
 ဇ. မျှော်မှန်းခြင်း- ဤကျေးရွာဖွံ့ဖြိုးတိုးတက်ရေးအတွက်နောင်လာမည့် ( ၅ )နှစ်အားရည်ရွယ်၍ဆောင်ရွက်ရန်အတွက် မည်သည်အရာများသည်အဓိကမျှော်မှန်းချက်ဖြစ်သနည်း။

အမျိုးသားအဖွဲ့မှတင်ပြသောမျှော်မှန်းချက်များ		အမျိုးသမီးအဖွဲ့မှတင်ပြသောမျှော်မှန်းချက်များ	
၁	လမ်းပန်း များသို့ ချွေးလျှင် ရှားလျှင် ခက်ခဲရာ	၁	အိုးအိမ်ကြီးကျောင်း လမ်းပန်း များသို့ ချွေးလျှင် ခက်ခဲရာ
၂	အစားအသောက် များသုံးခြင်း	၂	ရွာထဲတွင် စားနပ်ရိက္ခာ မရခြင်း
၃	ရွာတွင် စားနပ်ရိက္ခာ မရခြင်း	၃	အစားအသောက် များသုံးခြင်း
၄	လမ်းပန်း များသို့ ချွေးလျှင် ခက်ခဲရာ	၄	လမ်းပန်း များသို့ ချွေးလျှင် ခက်ခဲရာ
၅	ရွာတွင် လမ်း များ ပျက်စီးနေခြင်း	၅	ရွာအား ချွေးလျှင် ခက်ခဲရာ

၈. ဤကျေးရွာ၏ လာမည့်( ၃ )နှစ်အတွက် ဦးစားပေး ဖွံ့ဖြိုးတိုးတက်မှု လုပ်ငန်း အစီအစဉ်များအားဖော်ပြပါ။ (လူထုဗဟိုပြုစီမံကိန်း ရန်ပုံငွေအတွက် အဆိုပြုသော အစီအစဉ်များကိုဦးစားပေး အဆင့်အလိုက်ဖော်ပြပြီး ကျန် လူထုဗဟိုပြု စီမံကိန်း ရန်ပုံငွေအရင်းအမြစ်နှင့် မပတ်သက်သည့်အစီအစဉ်များလည်းဖော်ပြရန်ဖြစ်သည် )

ကျေးရွာအတွက်ဦးစားပေးဖွံ့ဖြိုးတိုးတက်မှု လုပ်ငန်းစဉ်များ	အဆိုပြုသူ (အမျိုးသားများ/ အမျိုးသမီးများ/ အမျိုးသား+အမျိုးသမီး)	လူထုဗဟိုပြုစီမံကိန်းအတွက်အဆိုပြုသည် (ဦးစားပေးအဆင့်အလိုက်ဖော်ပြပါ)	ခန့်မှန်း ကုန်ကျစရိတ်	အကျိုးခံစားခွင့်ရှိသူစနစ်
၁	ရွာရွာစာရင်း	ဦးစားပေး - ၁	၅၀ သိန်း	၂၀၀၅
၂	အိုးအိမ်ကြီး	ဦးစားပေး - ၂	၅၀ သိန်း	၂၀၀၅



၃	ပွဲလတ်ချက်စာစာ	က+မ	ဦးစားပေး - ၃	၆၀ သိန်း	၁၁၀ ဦး
၄	ပွဲရေကန်စာစာ	က+မ	ဦးစားပေး - ၄	၅၀ သိန်း	၁၁၀ ဦး
၅	ပွဲချင်းချက်လမ်း (လက်ပံကျင်း)	က+မ	ဦးစားပေး - ၅	၇၀ သိန်း	၂၀၀ ဦး
၆	ပွဲတွင်းလမ်းသံဃာ့ကျောင်းခြင်	က+မ	ဦးစားပေး - ၆	၆၀ သိန်း	၁၁၀ ဦး

ဥက္ကဋ္ဌ ၊ ကျေးရွာစီမံကိန်းအထောက်အကူပြုကော်မတီမှအတည်ပြုသည်။

အမည် ဦးအောင်အောင် လက်မှတ်  နေ့စွဲ 19.7.2016

တော်ခမ်းခမ်းဝင်း  19.1.2016

ပုံစံ PC-၄ ကျေးရွာအုပ်စုစီမံကိန်းလုပ်ငန်းခွဲရွေးချယ်ခြင်းပုံစံ

လမ်းညွှန်ချက်။ ကျေးရွာအုပ်စုစီမံချက်ရေးဆွဲသည့်အစည်းအဝေးတွင် ကျိပ်စံအားလူထုစည်းရုံးရေးမှူး / လက်ထောက်နည်းပညာမှူးတို့၏ အကူအညီဖြင့် ပြည်ပုံစံဖြည့်သွင်းရမည်။ ကျိပ်စံအားပြည်ပုံစံဖြည့်သွင်းပြီးပါက ကျေးရွာအုပ်စုမှူးတို့ထံမှ ရရှိသည့် အချက်အလက်များကို MIS သို့ ထည့်သွင်းရမည်။

ကျေးရွာစည်းရုံးရေးမှူး/လန်ထမ်းအမည် ဦးကျော်ဦး

စက်ဝန်းအားအမှတ်ဖြစ်ပေးပါ (✓) □ စက်ဝန်း(၁) နှစ်စက်ဝန်း(၂) □ စက်ဝန်း(၃) □ စက်ဝန်း(၄) □

ကျေးရွာအုပ်စု ပုဇွန်

မြည်နယ်/တိုင်း မကွေး မြို့နယ် ဝေကျရွာ

ကျေးရွာအမည်	ဆောင်ရွက်မည့် လုပ်ငန်းများ	အတိုင်းအတာ	ခန့်မှန်း တိုက်ရိုက်အကျိုး ခံစားခွင့်ရှိသူများ	အဆိုပြုတင်ပြသူ	ခန့်မှန်းကုန်ကျစရိတ်		
					စီမံကိန်းမှ ထည့်ဝင်မှု	ကျေးရွာမှ ထည့်ဝင်မှု	အခြားထည့်ဝင်မှု (ဖော်ပြပါ) ယူဒါး ၅၀၀၀၀၀၀၀၀ ထည့်ဝင်ငွေ ၊ အမည်/အဖွဲ့
လုံးစီ	ကျေးလက်စေး ခန်း	၂၂' x ၃၀' x ၁၀'	၅၅၀ ဦး	အမျိုးသား အမျိုးသမီး အမျိုးသားနှင့် အမျိုးသမီး	၁၀၀ ဘိန်း	-	၁၀၀ ဘိန်း
လုံးစီ	ကျောင်း အားကစားကွင်း	၂၂၀' x ၂၀၀'	၁၀၀ ဦး	အမျိုးသား အမျိုးသမီး အမျိုးသားနှင့် အမျိုးသမီး	၅၀ ဘိန်း	၅၀ ဘိန်း	၁၀၀ ဘိန်း
သူ့စားကျွန်း	စာအုပ်အိတ်	၆၀' x ၇' x ၁၂'	၁၁၀ ဦး	အမျိုးသား အမျိုးသမီး အမျိုးသားနှင့် အမျိုးသမီး	၅၀ ဘိန်း	၅ ဘိန်း	၅၅ ဘိန်း
သူ့စားကျွန်း	စိုက်ပျိုးရေး	-	၁၁၀ ဦး	အမျိုးသား အမျိုးသမီး အမျိုးသားနှင့် အမျိုးသမီး	၆၀ ဘိန်း	၅ ဘိန်း	၆၅ ဘိန်း

					<input type="checkbox"/> အမျိုးသား <input type="checkbox"/> အမျိုးသမီး <input type="checkbox"/> အမျိုးသားနှင့် အမျိုးသမီး			
--	--	--	--	--	--	--	--	--

ရာထူး တွေးခွင့်အုပ်စု စီ/ထောက်ကော်မတီ ဥက္ကဋ္ဌ

လက်မှတ်  -----

အမည် ဦး အုန်းလင်း -----

ရက်စွဲ 20.7.2016 -----

အမည် အောင်စန်းစန်း

ရက်စွဲ 20.7.2016

လက်မှတ် 

ပုံစံ - ၈-၁၂ - အစည်းအဝေးတက်ရောက်သူများ (FORM PC 12)

လက်ညွှန်း၊ စိမ့်ကိန်း၊ အစည်းအဝေးအားလုံးတွင် အသုံးပြုရန်၊ လူထုစည်းရုံးရေးများက ကျေးဇူးတင်ပေးသည့် စည်းစိမ်းတို့ ပုံစံ ၂ စိမ့်ကိန်းစက်ဝန်းအချိန်ယူကာ အစည်းအဝေးတက်ရောက်သူများစာရင်းကို ပြည့်စုံစွာ ထည့်သွင်းရန်

စည်းရုံးရေးမှူးအမည် ဦး မောင်ကျော်

ရက်စွဲ။ 19-1-2016

ပြည်နယ်/တိုင်းဒေသကြီး

၈၆၈

မြို့နယ်

၈၀၀၃၃၇

စိမ့်ကိန်းစက်ဝန်းအမှတ်ဖြစ်ပါ (✓)

ကျေးဇူးတင်ပေးရ

မင်းကြီး

စက်ဝန်း(၁)

စက်ဝန်း(၂)

စက်ဝန်း(၃)

ကျေးဇူး

၁၇၈၀၁၁၁

ကျေးဇူး

အစည်းအဝေးခေါင်းစဉ်။ စိမ့်ကိန်းစက်ဝန်းအမှတ် ၈၀၀၃၃၇

စဉ်	အမည်	ကျား (✓)	မ (✓)	အိမ်ထောင် စုကိုယ်စား လှယ်(✓/)	လူမျိုး	လက်မှတ်
၁	ဦး မောင်ကျော်	✓		✓	ချင်း	မောင်ကျော်
၂	ဦး မောင်ကျော်	✓		✓	ချင်း	မောင်ကျော်
၃	ဦး မောင်ကျော်	✓		✓	ချင်း	မောင်ကျော်
၄	ဦး မောင်ကျော်	✓		✓	ချင်း	မောင်ကျော်
၅	အောင်ကျော်		✓	✓	ချင်း	မောင်ကျော်
၆	အောင်ကျော်		✓	✓	ချင်း	မောင်ကျော်
၇	ဦး မောင်ကျော်	✓		✓	ချင်း	မောင်ကျော်
၈	ဦး မောင်ကျော်	✓		✓	ချင်း	မောင်ကျော်
၉	ဦး မောင်ကျော်	✓		✓	ချင်း	မောင်ကျော်
၁၀	ဦး မောင်ကျော်	✓		✓	ချင်း	မောင်ကျော်
၁၁	ဦး မောင်ကျော်		✓	✓	ချင်း	မောင်ကျော်
၁၂	ဦး မောင်ကျော်	✓		✓	ချင်း	မောင်ကျော်
၁၃	ဦး မောင်ကျော်	✓		✓	ချင်း	မောင်ကျော်
	စုစုပေါင်း	၈	၉	၉		

(၁) အိမ်ထောင်စုကိုယ်စားဖြစ်ရန်လိုအပ်ပါ။ အမျိုးသား/အမျိုးသမီး အိမ်ထောင်စု တစ်စုကို ကိုယ်စားပြုသူမည်သူမဆို အမှတ်ခြစ်ပါ။

ပုံစံ - ၀-၁၂ - အစည်းအဝေးတက်ရောက်သူများ (FORM PC 12)

လမ်းညွှန်၊ စီမံကိန်း အစည်းအဝေးအားလုံးတွင် အသုံးပြုရန်၊ လူထုစည်းရုံးရေးမှူးက ကျေးဇူးတင် ကွင်းဆင်းစဉ် စစ်ဆေး၍ ပုံစံ ၂ စီမံကိန်းတက်ဝန်းအချိန်ယာယါ အစည်းအဝေးတက်ရောက်သူများစာရင်းကို မြည့်သွင်းရန်

စည်းရုံးရေးမှူးအမည် ဦး မအောင်ဌ

ရက်စွဲ 19-1-2016

ပြည်နယ်/တိုင်းဒေသကြီး မြန်မာ

စီမံကိန်းတက်ဝန်းအမှတ်ဖြစ်ပါ (✓)  စက်ဝန်း(၂)  စက်ဝန်း(၃)  စက်ဝန်း(၄)

ကျေးဇူးအပ်ရာ ကျေးဇူးတင်အောင် ကျေးဇူးတင်အောင်

အစည်းအဝေးခေါင်းစဉ်။

စဉ်	အမည်	ကျား (✓)	မ (✓)	အိမ်ထောင်စုကိုယ်စားလှယ်(✓/၀)	လူစဉ်	လက်မှတ်
၀၄။	ဦး ဝင်းဦး	✓		✓	၃၆	
၀၅။	ဦး သိန်း	✓		✓	၃၆	
၀၆။	ဦး စင်စင်		✓	✓	၃၆	
၀၇။	ဦး တွင်းစိန်	✓		✓	၃၆	
၀၈။	ဦး စင်စိန်	✓		✓	၃၆	
၀၉။	ဦး ကျော်သန်း	✓		✓	၃၆	

စုစုပေါင်း

(၁) အိမ်ထောင်စုစီမံကိန်းဖြစ်ရန်မလိုပါ။ အမျိုးသား/အမျိုးသမီး အိမ်ထောင်စု တစ်စုကို ကိုယ်စားပြုသူမည်သူမဆို အမှတ်ဖြစ်ပါ။

၀၈ - ၄ ၉ - ၂

၀၉ - ၆ ၀၉

လူထုပတ်ဝန်းကျင်ဆိုင်ရာ သတင်းစာ

အစည်းအဝေးမှတ်တမ်း

အစည်းအဝေး၏ ရည်ရွယ်ချက်	ဒုတိယအကြိမ်ပွဲအတွက် ဗဟိုအဖွဲ့ဝင်များ၏ ဖွဲ့စည်းပုံစံကို စစ်ဆေးရာတွင် အကျိုးအမြတ်ရှိမှု စစ်ဆေးခြင်းနှင့် ဖွဲ့စည်းပုံစံ ပြင်ဆင်ခြင်း။	
ကျေးဇူးတင်အမည်/ ကျေးဇူးတင်အမည်	သျှော်ကင်း ကျင့် ဂျွန်ကြီး	
နေ့စွဲ	ကျန်းမာရေး	နေ့စွဲ ။ ၂၀၁၂.၀၁.၁၀
တက်ရောက်သူဦးရေ ။	ကျား (၁၇) ဦး မ (၆) ဦး ပေါင်း ၂၃ ဦး	အချိန် ။ ၂:၀၀ PM မှ ၄:၀၀ PM

အစည်းအဝေးအစီအစဉ်များ

- (၁) ဒုတိယအကြိမ်ပွဲအတွက် ဗဟိုအဖွဲ့ဝင်များ
- (၂) ကျန်းမာရေး စစ်ဆေးခြင်းနှင့် ဖွဲ့စည်းပုံစံ ပြင်ဆင်ခြင်း
- (၃) ကျန်းမာရေး စစ်ဆေးခြင်း မြေပုံအပေါ်တွင် ဆွေးနွေးခြင်း
- (၄) အဖွဲ့ဝင်များ၏ စွမ်းဆောင်ရည် စစ်ဆေးခြင်း
- (၅) အဖွဲ့ဝင်များ၏ စွမ်းဆောင်ရည် စစ်ဆေးခြင်း
- (၆) အဖွဲ့ဝင်များ၏ စွမ်းဆောင်ရည် စစ်ဆေးခြင်း

ဆွေးနွေးချက်များ

.....

ဒုတိယအကြိမ်ပွဲအတွက် ဗဟိုအဖွဲ့ဝင်များ၏ ဖွဲ့စည်းပုံစံကို စစ်ဆေးရာတွင် အကျိုးအမြတ်ရှိမှု စစ်ဆေးခြင်းနှင့် ဖွဲ့စည်းပုံစံ ပြင်ဆင်ခြင်း။

ကျန်းမာရေး စစ်ဆေးခြင်းနှင့် ဖွဲ့စည်းပုံစံ ပြင်ဆင်ခြင်း။

အဖွဲ့ဝင်များ၏ စွမ်းဆောင်ရည် စစ်ဆေးခြင်း။

အဖွဲ့ဝင်များ၏ စွမ်းဆောင်ရည် စစ်ဆေးခြင်း။

အဖွဲ့ဝင်များ၏ စွမ်းဆောင်ရည် စစ်ဆေးခြင်း။







ပုံစံ - ၈-၁၂ - အစည်းအဝေးတက်ရောက်သူများ (FORM PC 12)

လမ်းညွှန်၊ စီမံကိန်း အစည်းအဝေးအားလုံးတွင် အသုံးပြုရန်၊ လူထုစည်းရုံးရေးမှူးက ကျေးဇူးတင် ကျွမ်းကျင်စွာ ပြုစု ဆောင်ရွက်ပေးရန်အတွက် အစည်းအဝေးတက်ရောက်သူများစာရင်းကို ဖြည့်သွင်းရန်

စည်းရုံးရေးမှူးအမည် - ဦးကျော်စွာ  
 ရက်စွဲ - ၂၀၁၁.၀၁.၂၀ စီမံကိန်းစက်ဝန်းအမှတ်ဖြစ်ပါ (✓) စက်ဝန်း(၂) စက်ဝန်း(၃) စက်ဝန်း(၄)  
 မြို့နယ်/ တိုင်းဒေသကြီး - မကွေး ကျေးဇူးတင်သူ ၁၂ ယောက် ဖြစ်ပါသည်။

စဉ်	အမည်	ကျား (✓)	မ (✓)	အိမ်ထောင် ရက်စွဲ (✓)	လူမျိုး	လက်မှတ်
၁	ဦးစွာကန်တင်	✓		✓	ဗုဒ္ဓ	
၂	ဦးကျော်စွာ	✓		✓	ဗုဒ္ဓ	
၃	ဦးကျော်စွာ	✓		✓	ဗုဒ္ဓ	
၄	ဦးကျော်စွာ	✓		✓	ဗုဒ္ဓ	
၅	ဦးကျော်စွာ	✓		✓	ဗုဒ္ဓ	
၆	ဦးကျော်စွာ	✓		✓	ဗုဒ္ဓ	
၇	ဦးကျော်စွာ	✓		✓	ဗုဒ္ဓ	
၈	ဦးကျော်စွာ	✓		✓	ဗုဒ္ဓ	
၉	ဦးကျော်စွာ	✓		✓	ဗုဒ္ဓ	
၁၀	ဦးကျော်စွာ	✓		✓	ဗုဒ္ဓ	
၁၁	ဦးကျော်စွာ	✓		✓	ဗုဒ္ဓ	
၁၂	ဦးကျော်စွာ	✓		✓	ဗုဒ္ဓ	

(၁) အိမ်ထောင်စဉ်စီမံကိန်းအဖွဲ့ဝင်များ/အမျိုးသား/အမျိုးသမီး အိမ်ထောင်စု တစ်စုကို ကိုယ်စားပြုသူမည်သူမဆို အမှတ်ပြုပါ။

ပုံစံ - ၈-၁၂ - အစည်းအဝေးတက်ရောက်သူများ (FORM PC 12)

လမ်းညွှန်၊ စီမံကိန်း အစည်းအဝေးအားလုံးတွင် အသုံးပြုရန်၊ လူထုစည်းရုံးရေးမှူးက ကျေးဇူးတင် ကွင်းဆင်း၍ ပုံစံ ၂ စီမံကိန်းတက်ဝန်းအချိန်ဇယားပါ အစည်းအဝေးတက်ရောက်သူများစာရင်းကို မြည့်သွင်းရန်

စည်းရုံးရေးမှူးအမည် - ဦးစံကျော်စွာ  
 ရက်စွဲ - 20..1..20/..  
 မြို့နယ် - ..  
 ပြည်နယ်/တိုင်းဒေသကြီး - ..  
 ကျေးဇူးအပ်ပေးမှု ရက်စွဲ - ..  
 ကျေးဇူးအပ်ပေးမှု ရက်စွဲ - ..

စဉ်	အမည်	ကျား (V)	မ (V)	အိမ်ထောင်စုကိုယ်စားလှယ်(V) <sup>(၁)</sup>	လူမျိုး	လက်မှတ်
၀၄	ဇော်လှဝင်း စာစီ	✓		✓	ဗုဒ္ဓါ	စာ
၀၅	မလေးမယ်	✓		✓	ဗုဒ္ဓါ	စာ
၀၆	မလှမြင့်	✓		✓	ဗုဒ္ဓါ	မြို့
၀၇	မအုမာ	✓		✓	ဗုဒ္ဓါ	၃ နှစ်
၀၈	မလှကြည်	✓		✓	ဗုဒ္ဓါ	၆၆
၀၉	မစာစီစာစီ	✓		✓	ဗုဒ္ဓါ	၀၅
၁၀	မအိအိ	✓		✓	ဗုဒ္ဓါ	၀၅
၁၁	မစာစီစာစီ	✓		✓	ဗုဒ္ဓါ	၀၅
၁၂	မအိအိ	✓		✓	ဗုဒ္ဓါ	၀၅
၁၃	မအိအိ	✓		✓	ဗုဒ္ဓါ	၀၅
၁၄	မအိအိ	✓		✓	ဗုဒ္ဓါ	၀၅
၁၅	မအိအိ	✓		✓	ဗုဒ္ဓါ	၀၅

အစည်းအဝေးခေါင်းစဉ်။  
 ရာစုပေါင်း  
 (၁) အိမ်ထောင်စုစီမံကိန်းရန်မလိုပါ။ အမျိုးသား/အမျိုးသမီး အိမ်ထောင်စု တစ်စုကို ကိုယ်စားပြုသူမည်သူဆို အမှတ်ခြံပုံ။

ပုံစံ - ၈-၁၂ - အစည်းအဝေးတက်ရောက်သူများ (FORM PC 12)

လုပ်ငန်းစဉ်: စီမံကိန်း အစည်းအဝေးအားလုံးတွင် အသုံးပြုရန်၊ လူထုစည်းရုံးရေးများက ကျေးဇူးတင် ကျင့်သုံးရန်၊ စီမံကိန်းစတင်ရန်အချိန်ထိအထောက်အကူပြုရန်  
 သို့မဟုတ်အခြားအစည်းအဝေးအတွက် အသုံးပြုရန်၊ လူထုစည်းရုံးရေးများက ကျေးဇူးတင် ကျင့်သုံးရန်၊ စီမံကိန်းစတင်ရန်အချိန်ထိအထောက်အကူပြုရန်

စည်းရုံးရေးမှူးအမည် - ဦးကျော်စွာ  
 ရက်စွဲ - ၂၀၁၂.၀၂.၂၀  
 စီမံကိန်းစတင်ရန်အမှတ်ဖြစ်ပါ (✓)  စတင်ရန်(၂)  စတင်ရန်(၃)  စတင်ရန်(၄)  စတင်ရန်(၅)

ပြည်နယ်/တိုင်းဒေသကြီး မကွေး - မြို့နယ် မောင်ဇွဲရာ ရပ်ကွက် - မြို့နယ်

ကျေးရွာအုပ်စု ကျေးရွာအုပ်စု ချုံကြီး

အရပ်အဝေးအမှတ် ၁၂၆

စဉ်	အမည်	ကျား (✓)	မ (✓)	အိမ်ထောင်စုကိုယ်စားလှယ်(✓/)	လူမျိုး	လက်မှတ်
၁	ဦးကျော်စွာ	✓		✓	ချင်း	
၂	ဦးကျော်စွာ	✓		✓	ချင်း	
၃	မ.စိန်စိန်	✓		✓	ချင်း	
၄	မ.စိန်စိန်	✓		✓	ချင်း	
၅	မ.စိန်စိန်	✓		✓	ချင်း	
၆	မ.စိန်စိန်	✓		✓	ချင်း	
၇	မ.စိန်စိန်	✓		✓	ချင်း	
၈	မ.စိန်စိန်	✓		✓	ချင်း	
၉	မ.စိန်စိန်	✓		✓	ချင်း	
၁၀	မ.စိန်စိန်	✓		✓	ချင်း	

စုစုပေါင်း: ၁၀

(၁) အိမ်ထောင်စုကိုယ်စားလှယ်/အမျိုးသား/အမျိုးသမီး အိမ်ထောင်စု တစ်စုကို ကိုယ်စားပြုသူအဖြစ် သို့မဟုတ် အမှတ်ကြိုက်ပါ။

၈ - ၁ - ၂ - ၂၀

၂၀၁၂ - ၀၂ - ၂၀

လူထုဝဟိုပြုခိမံကိန်းဝေတုတ္တရာမြို့နယ်

အစည်းအဝေးမှတ်တမ်း

အစည်းအဝေး၏ ရည်ရွယ်ချက်	ကျေးရွာစီမံကိန်း ဗဟို ဆက်ဆံရေး နှင့် အထောက်အကူပေးရေး ကော်မတီ ကျေးရွာ ဖွံ့ဖြိုးရေး စီမံ ချက် ရေးဆွဲခြင်း
ကျေးရွာအမည်/ ကျေးရွာအုပ်စုအမည် နေရာ။	အနောက်ဘက် ကျေးရွာ လုံးကြီး
တက်ရောက်သူဦးရေ။	ကျား (၁၄) ဦး မ (၁၆) ဦး ပေါင်း (၃၀) ဦး
	နေ့စွဲ။ ၂၀-၁-၂၀၁၆ အချိန်။ ၆:၀၀ AM မှ ၀၃:၀၀ PM ဝိ

အစည်းအဝေးအစီအစဉ်များ

- (၁) အဝက်အခဲများ ဖော်ထုတ်ခြင်းနှင့် ဖော်ပြချက် ရေးဆွဲခြင်း
- (၂) စီမံကိန်း လုပ်ငန်း ခွဲများ ရွေးချယ်ခြင်း
- (၃) ကော်မတီ ဖွဲ့စည်းခြင်း
- (၄) ပြဿနာ သစ်ပင်ရေး ဆွဲခြင်း
- (၅) လုပ်ငန်း ခွဲများ ၏ ကျန်ကျ စရိတ်အခမ်းအနား ချက်ချင်း
- (၆) အိတ်စက်ဖြေဖြေမှု ရေးဆွဲခြင်း

ဆွေးနွေးချက်များ

..... လူထုစည်းရုံးရေးမှူး ဦးအောင်လင်း၊ ရှာအစည်းအဝေးဖြေလျှင်ခြင်း၊  
 ... ၁။ ရည်ရွယ်ချက်နှင့် ဒီဇိုင်းဖြေလျှင်ခြင်း အစည်းအဝေး အစီအစဉ်များကို  
 ... ဖြောဖြော ဝါသနာရှိ ပေးကမ်း အမျိုးသမီးများနှင့် အမျိုးသားများ၏  
 ... အဝက်အခဲနှင့် ဖော်ပြချက်များကို ဖော်ထုတ်ခြင်း ဝါသနာရှိ လက်ထောက်  
 ... နည်းပညာမှူးနှင့် လူထုစည်းရုံးရေးမှူးများမှ ၆.၀၅ ရက်နေ့

အကူ အညီ ဖြစ်စေပါသည်။ ထို့အပြင် အမျိုးသားနှင့် အမျိုးသမီးများ  
အဆိုပြုသော စိတ်ကိန်း လုပ်ငန်း ခွဲများ ပတ်ဝန်းကျင်ကြောင့် အမျိုး  
သမီး နှင့် အမျိုးသား အဆိုပြုသော စိတ်ကိန်း လုပ်ငန်း ခွဲများကို  
ပေးမည့် စာပေ၊ ဒီဇိုင်း၊ စာပေ နှင့် စာတတ်ပညာ စာပေ  
စသည်ဖြင့် ဦးစားပေး အစီအစဉ်များကို နှိုင်း ဗဟိုပြုလေ့  
ဖြင့် ရွေးချယ်ကြပါသည်။

အမျိုးသားနှင့် အမျိုးသမီး အဆိုပြုသော စာပေများကို အကျဉ်းချုပ်  
ဆိုလျှင် ဦးစားပေး အစီအစဉ်များကို နှိုင်း ဗဟိုပြုလေ့  
ဖြင့် ရွေးချယ်ကြပါသည်။ အဆိုပြုသော စာပေများကို အကျဉ်းချုပ်  
ဆိုလျှင် ဦးစားပေး အစီအစဉ်များကို နှိုင်း ဗဟိုပြုလေ့  
ဖြင့် ရွေးချယ်ကြပါသည်။ အဆိုပြုသော စာပေများကို အကျဉ်းချုပ်  
ဆိုလျှင် ဦးစားပေး အစီအစဉ်များကို နှိုင်း ဗဟိုပြုလေ့  
ဖြင့် ရွေးချယ်ကြပါသည်။

..... လုပ်ငန်း ခွဲများ ရွေးချယ် ဖြစ်ရန် ကျွန်ုပ်တို့၏ ရည်ရွယ်ချက်မှာ အမျိုးသမီး  
များ၏ စိတ်ကိန်း လုပ်ငန်း ခွဲများကို အကျဉ်းချုပ် ဆိုလျှင် ဦးစားပေး  
အစီအစဉ်များကို နှိုင်း ဗဟိုပြုလေ့ဖြင့် ရွေးချယ်ကြပါသည်။

..... ကျွန်ုပ်တို့၏ ရည်ရွယ်ချက်မှာ အမျိုးသမီးများ၏ စိတ်ကိန်း လုပ်ငန်း  
ခွဲများကို အကျဉ်းချုပ် ဆိုလျှင် ဦးစားပေး အစီအစဉ်များကို နှိုင်း  
ဗဟိုပြုလေ့ဖြင့် ရွေးချယ်ကြပါသည်။ အဆိုပြုသော စာပေများကို  
အကျဉ်းချုပ် ဆိုလျှင် ဦးစားပေး အစီအစဉ်များကို နှိုင်း ဗဟိုပြု  
လေ့ဖြင့် ရွေးချယ်ကြပါသည်။ အဆိုပြုသော စာပေများကို အကျဉ်း  
ချုပ် ဆိုလျှင် ဦးစားပေး အစီအစဉ်များကို နှိုင်း ဗဟိုပြုလေ့  
ဖြင့် ရွေးချယ်ကြပါသည်။

..... မြန်မာ့စာပေ

..... စာပေအဖွဲ့

..... လက်ဆောင် ပေးပို့ပါမည်။

ဝဋ်ကောင်းလျှင်ကျော့ရှင်၊ လုပ်ငန်း ခွဲ အလိုက် ဦးစား ပေး အဆင့် များ

အမှတ်	စီမံကိန်း လုပ်ငန်းခွဲ အမည်	ဦးစား ပေး အဆင့်	ဗဟိုချုပ်ကွပ်
၁	ရွာကျွတ်တား	1	
၂	ဆိုလာဇီ	2	
၃	ပွဲလယ် ချုပ်ကောင်	3	
၄	ရွာကျွတ်အဆင့်	4	
၅	ဝဋ်ကောင်းကျွတ် - လက်ပံကျွတ်၊ ဖွဲ့ချင်း၊ ဆက်လက်	5	
၆	ပွဲလယ်၊ လက်ပံ / ကျွတ် အဆင့်၊ ခင်း၊ ခင်း	6	

သူကောင်းကျင်းကျေးရွာ၏ ကျေးရွာလက်စွဲစာအုပ်ပြုလုပ်ခြင်း  
မှတ်တမ်းဓာတ်ပုံများ









နောက်ဆက်တွဲ (၄) ခြားနားသောအပိုင်းများအတွက် ဦးစားပေးဖွံ့ဖြိုးရေးလုပ်ငန်းစဉ်များ အနှစ်ချုပ်

မူရင်းသည်အား VPSC တွင်ထားရှိရပါမည်။ အခြားဌာနများနှင့် ညှိနှိုင်းရန်အတွက် မိတ္ထူအား TPIC သို့ပို့ရပါမည်။ MIS data အနေဖြင့်သွင်းရန်မလိုအပ်ပါ။

	အဆင့်	လုပ်ငန်း	မည်သူ ဦးစားပေးလဲ	လ / နှစ်	ကျေးဇူးတင် တာဝန်ခံသူ သို့ အုပ်စု	ပြင်ပမှ မည်သူ ထောက်ပံ့ မလဲ
အခြေခံအဆောက်အအုံ	၁	ဗွဲ့ရွာတံတား	<input checked="" type="checkbox"/> မ <input checked="" type="checkbox"/> ကျား	၂၀၁၆	ကျေးဇူးတင်	လူထုမဟုတ်ပါ။ မြို့စီမံကိန်း
	၂	ဗွဲ့လယ်စိုက်ပျိုးရေး	<input checked="" type="checkbox"/> မ <input checked="" type="checkbox"/> ကျား	၂၀၁၇	ကျေးဇူးတင်	လူထုမဟုတ်ပါ။ မြို့စီမံကိန်း
	၃	ဗွဲ့ကျောက်စတုရန်း	<input checked="" type="checkbox"/> မ <input checked="" type="checkbox"/> ကျား	၂၀၁၆	ကျေးဇူးတင်	ဖွံ့ဖြိုးရေးအဖွဲ့အစည်းများ၏ အဖွဲ့
	၄	ဗွဲ့ကျောက်ကျင်း - လက်ပံကျင်း ဗွဲ့ချင်း ဆက်လက်	<input checked="" type="checkbox"/> မ <input checked="" type="checkbox"/> ကျား	၂၀၁၈	ကျေးဇူးတင်	-
	၅	ဗွဲ့တူးလမ်း ၁၅/ကျောက်ခင်း ခြင်း	<input checked="" type="checkbox"/> မ <input checked="" type="checkbox"/> ကျား	၂၀၁၉	ကျေးဇူးတင်	-
အသက်မွေးဝမ်းကျောင်းပျိုးစိုက်ပျိုးရေး	၁		<input type="checkbox"/> မ <input type="checkbox"/> ကျား			
	၂		<input type="checkbox"/> မ <input type="checkbox"/> ကျား			
	၃		<input type="checkbox"/> မ <input type="checkbox"/> ကျား			
	၄		<input type="checkbox"/> မ <input type="checkbox"/> ကျား			
	၅		<input type="checkbox"/> မ <input type="checkbox"/> ကျား			
ကျန်းမာရေး နှင့် အာဟာရ			<input type="checkbox"/> မ <input type="checkbox"/> ကျား			
	၂		<input type="checkbox"/> မ <input type="checkbox"/> ကျား			
	၃		<input type="checkbox"/> မ <input type="checkbox"/> ကျား			
	၄		<input type="checkbox"/> မ <input type="checkbox"/> ကျား			
	၅		<input type="checkbox"/> မ <input type="checkbox"/> ကျား			
ပညာရေး	၁		<input type="checkbox"/> မ <input type="checkbox"/> ကျား			
	၂		<input type="checkbox"/> မ <input type="checkbox"/> ကျား			
	၃		<input type="checkbox"/> မ <input type="checkbox"/> ကျား			
	၄		<input type="checkbox"/> မ <input type="checkbox"/> ကျား			
	၅		<input type="checkbox"/> မ <input type="checkbox"/> ကျား			

အခြား	၁	ဆိုလာမီးလင်းရေး	<input checked="" type="checkbox"/> မ <input checked="" type="checkbox"/> ကျား	၂၀၁၆	ကျေးရွာ	လူထုမပိုမို စီမံကိန်း
	၂		<input type="checkbox"/> မ <input type="checkbox"/> ကျား			
	၃		<input type="checkbox"/> မ <input type="checkbox"/> ကျား			
	၄		<input type="checkbox"/> မ <input type="checkbox"/> ကျား			
	၅		<input type="checkbox"/> မ <input type="checkbox"/> ကျား			

## VDP အရည်အသွေးထိန်းချုပ်မှု

ထိန်းချုပ်သူ-	ရက်စွဲ-	ရွာ-	VDP ရက်စွဲ-
		မြို့နယ်-	ကျေးရွာအုပ်စု-

(က) မြိုင်ခြင်း (မြို့နယ်အဆင့်)- PC 8 ၏ Data အရ မှန်ကန်မှုရှိကြောင်းစစ်ပါ။

(ခ) အသေးစိတ် စစ်ဆေးခြင်း- တစ်မြို့နယ်တွင် ၁၀ ရွာ မှ ၂၀ ရွာ ကျေးရွာအုပ်စု(VDPs)များကို အရည်အသွေးစစ်ဆေးရန်ရွေးပါ။ တစ်မြို့နယ်တွင် ကျေးရွာ ၂၀ ထက်ကျော်လျှင် ကျပန်းနမူနာရွေးပါ။

(၁) VDP စာရွက်စာတမ်းပြီးဆုံးမှုကို စစ်ဆေးပါ။ (OM အရ)

- မျက်နှာပုံး (အပုံး)
- မာတိကာ
- ကျေးရွာအခြေခံ Data
- PSA အကျဉ်းချုပ်နှင့် PRA လုပ်ငန်းစဉ်
- အမျိုးသား/အမျိုးသမီးအဖွဲ့ များ၏ အခက်အခဲများ
- ကျေးရွာမျှော်မှန်းချက် (ဆွေးနွေးချက်ရလဒ်)
- အမျိုးသား/အမျိုးသမီးအဖွဲ့ များသဘောတူထားသည့် နောင်လေးနှစ်အတွက် ဦးစားပေးလုပ်ငန်းများကရင်း (အခြေခံအဆောက်အအုံ၊ အသက်မွေးမှု၊ ပညာရေး၊ လူမှုရေးထိန်းသိမ်းမှု...)

နောက်ဆက်တွဲများ-

- လူမှုရေးအကဲဖြတ်မှု စာရွက်စာတမ်းခါတ်ပုံနှင့် PRA လုပ်ငန်းစဉ် (ဖြစ်နိုင်လျှင်) မြေပုံများ ပါရမည့်၊ စည်းစိမ်ပိုင်ဆိုင်မှုအဆင့်၊ venn ပုံ...
- ကျေးရွာစီမံကိန်းရေးဆွဲရေးအစည်းအဝေးမိတ္တူ
- ကျေးရွာ၏အချက်အလက် (PC 1 ပုံစံ)
- ကျေးရွာမျှော်မှန်းချက်

(၂) လူမှုရေးအကဲဖြတ်မှုအရည်အသွေးနှင့် VDP စစ်ဆေးပါ။

- VDP တွင်ပါဝင်သောဦးရေ (အမျိုးသား/အမျိုးသမီး)-
- လူမှုရေးအကဲဖြတ်မှုအရည်အသွေးနှင့် VDP အတွက် ရက်ပေါင်း-
- PRA ပစ္စည်းများ အသုံးပြုသည့် အရေအတွက်-

- ပါဝင်သောဦးရေနှင့် လုပ်ငန်းများ မှတ်တမ်းတင်ခြင်း (အစည်းအဝေးမှတ်တမ်း၊ အဖွဲ့ဝါတ်ပုံ၊ တိုင်းရင်းသားအနည်းစုနှင့် ထိခိုက်လွယ်သော အဖွဲ့များ)
  - အလွန်ကောင်း
  - ကောင်း
  - ညံ့
- လုပ်ငန်းများ မှတ်တမ်းတင်ခြင်းနှင့် အမျိုးသမီးအဖွဲ့အစည်းအဝေး၏ရလဒ် အားခွဲခြားပေးထားသလား။
  - ရှိ
  - မရှိ
- စီမံကိန်းအရေအတွက် (အမျိုးသား/အမျိုးသမီးရွေးချယ်မှုအရေအတွက်)-
- PRAနှင့်သက်ဆိုင်သောအခြား စီမံကိန်းအရေအတွက် (အမျိုးသား/အမျိုးသမီးရွေးချယ်မှုအရေအတွက်)-