

ပြည်ထောင်စုသမ္မတမြန်မာနိုင်ငံတော်အစိုးရ
စိုက်ပျိုးရေး၊ မွေးမြူရေးနှင့် ဆည်မြောင်း ဝန်ကြီးဌာန
ကျေးလက်ဒေသဖွံ့ဖြိုးတိုးတက်ရေးဦးစီးဌာန
ဒီးမော့ဆိုမြို့နယ်



လူထုဗဟိုပြုဖွံ့ဖြိုးရေးစီမံကိန်း
National Community Driven Development Project
(NCDDP)



ကျေးရွာဖွံ့ဖြိုးရေးအစီအစဉ်
Village Development Plan (VDP)
ဒေါ်တခါးကျေးရွာ ၊ ထီးပိုးကလိုးကျေးရွာအုပ်စု
ကျေးရွာဖွံ့ဖြိုးရေးအစီအစဉ်(၂၀၁၆-၂၀၁၇)

မာတိကာ အဆင့်

- ၁။ ဖြို နယ် ဖြေပုံ
- ၂။ အုပ်စု ဖြေပုံ
- ၃။ ကျေးဇူး ဖွံ့ဖြိုးရေး (တစ်နေရာ)
- ၄။ အုပ်စု တွင် ပါဝင်သော ကျေးဇူး ဖွံ့ဖြိုးရေး စာရင်း
- ၅။ ကျေးဇူး အခြေခံ အချက် အလက် များ
- ၆။ လူထု ပူးပေါင်း ပါဝင်သော လှူဒါန်း ဆန်းစစ် ခြင်း နှင့် အက် ဖြတ်ခြင်း လုပ်ငန်းစဉ် (PSA/PRA) အကျဉ်းချုပ်ဇယား
- ၇။ ကျေးဇူး ဖွံ့ဖြိုးရေး အစီအစဉ် အတွက် အဆုံး ဖြေပုံ သော PRA tools များ နှင့် တစ်ခုချင်းစီ အတွက် သုံးသပ်ချက် များ
- ၈။ ကော် မတီ ဝင် များ ရွေးချယ် ခြင်း နှင့် ကျေးဇူး ဖွံ့ဖြိုးရေး အစီအစဉ် ဆောင်ရွက်မှု မှတ်တမ်း ဂါတ်စုများ
- ၉။ ကော် မတီ ဝင် များ စာရင်း
- ၁၀။ ကျေးဇူး အချက် အလက် (ပုံစံ - ၁)
- ၁၁။ စီမံကိန်း ဝက်ဝန်း အချိန် ဇယား (ပုံစံ - ၂)
- ၁၂။ ကျေးဇူး ဖွံ့ဖြိုးရေး ဦးစားပေး အစီအစဉ် (ပုံစံ - ၃)
- ၁၃။ ကျေးဇူး အုပ်စု စီမံကိန်း လုပ်ငန်းစဉ် ရွေးချယ်ခြင်း (ပုံစံ - ၄)
- ၁၄။ အစည်းအဝေး တက်ရောက်သူ များ စာရင်း (ပုံစံ
- ၁၅။ အစည်းအဝေး မှတ်တမ်း များ
- ၁၆။ ကဏ္ဍ အလိုက် ဦးစားပေး ဖွံ့ဖြိုးရေး လုပ်ငန်းစဉ်များ
- ၁၇။ ကျေးဇူး ဖွံ့ဖြိုးရေး စီမံချက် အရည်အသွေး ထိန်းချုပ်မှု (Checklist for VDP)

DEMOSO TOWNSHIP MAP



စကေး ၁ လက်မ = ၂ မိုင်

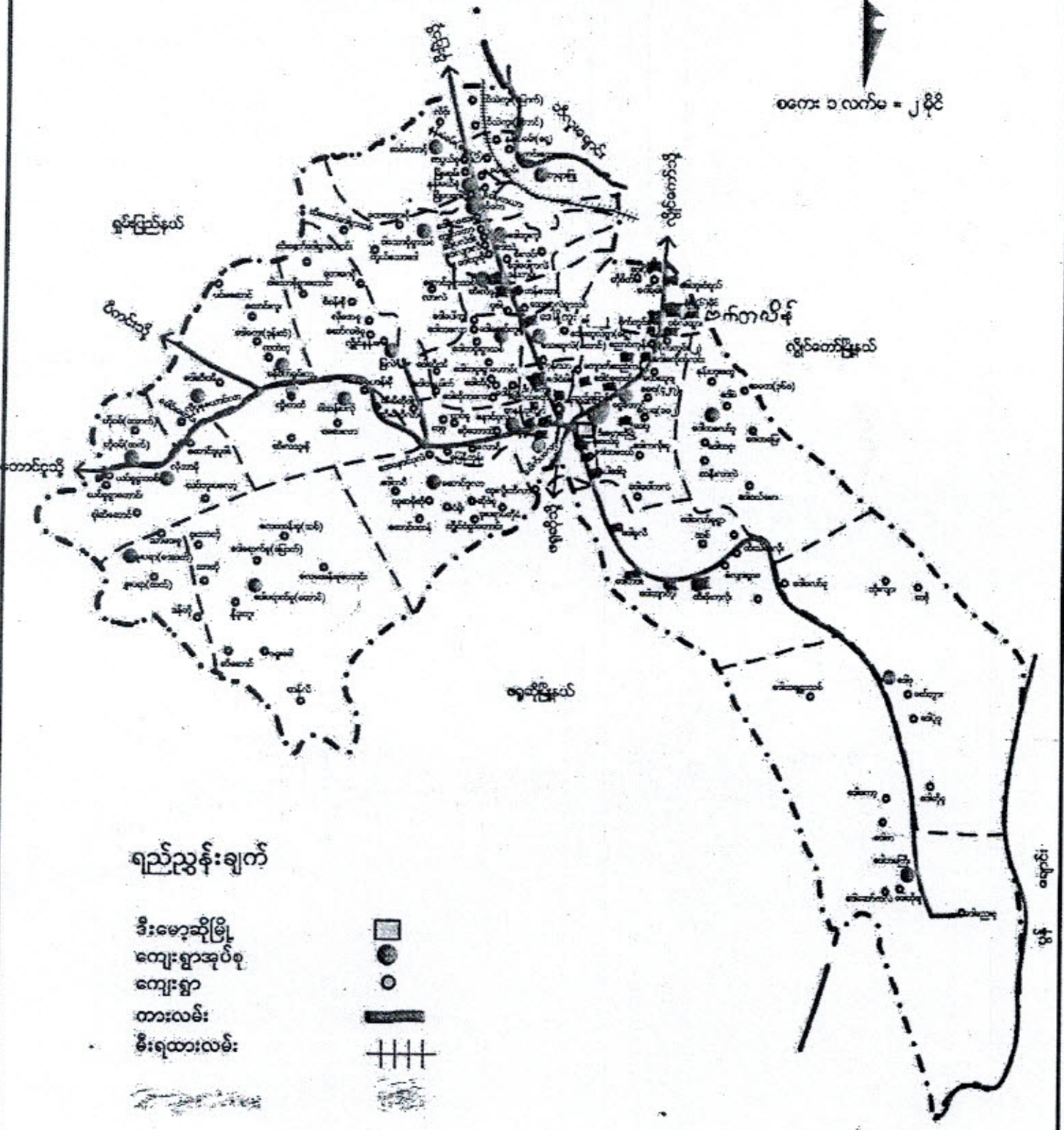

ရည်ညွှန်းချက်

- ဒီးမော့ဆိုမြို့
- ကျေးရွာအုပ်စု
- ကျေးရွာ
- တားလမ်း
- စီးရထားလမ်း



တောင်ပိုင်း

မြောက်ပိုင်း

ဒီးမော့ဆိုမြို့နယ်၊ ထီးပိုးကလိုးကျေးရွာအုပ်စု

အညွှန်းပြမြေပုံ

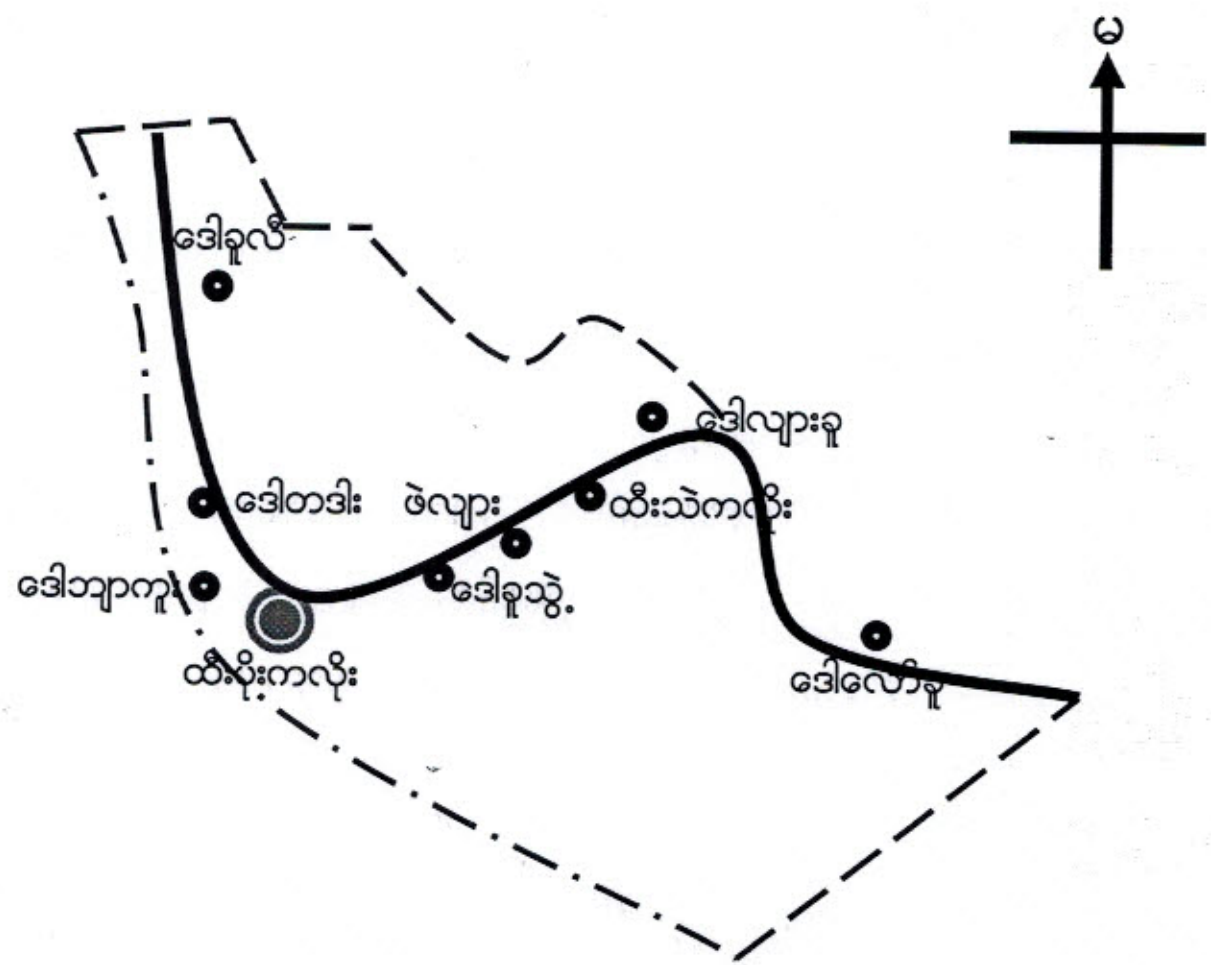

- ရည်ညွှန်းချက်
- မြို့နယ်ခြား: - . - . - .
- အုပ်စုခြား: - - - - -
- ကျေးရွာအုပ်စု: (Large circle with a dot inside)
- ကျေးရွာ: (Small solid circle)
- ကားလမ်း: (Thick solid line)

ထီးပိုးကလေး ကျေးရွာ အုပ်စုတွင် ပါဝင်သော ကျေးရွာများ နှင့်

အခြေခံအချက်အလက်များ

စဉ်	ကျေးရွာအမည်	အိမ်ထောင်စု အရေအတွက်	လူဦးရေ	လူမျိုး	ဗြဟ္မစိုက်
၁.	ဒေါ်ခူလီ	၅၁	၂၈၄	ကယား	
၂.	ဒေါ်တန်း	၈၈	၅၀၅	ကယား/လူမျိုးစုံ	
၃.	ဒေါ်ဘူလူး	၆၂	၃၂၂	ကယား/လူမျိုးစုံ	
၄.	ထီးပိုးကလေး	၁၇၁	၉၆၈	ကယား	
၅.	ဒေါ်ခူဆွဲ	၂၃	၁၂၄	ကယား	
၆.	ဖဲလှား	၁၀၃	၅၉၈	ကယား/လူမျိုးစုံ	
၇.	ထီးသဲကလေး	၁၃၀	၆၄၅	ကယား/လူမျိုးစုံ	
၈.	ဒေါ်လှားခူ	၈၈	၄၅၇	ကယား/လူမျိုးစုံ	
၉.	ဒေါ်လော်ခူ	၃၇	၁၇၉	ကယား	

ပေါ်လုံး ကျေးဇူး သမီး ကြွေး

ဘုရင်နောင်မင်းလက်ထက် မတိုင်ခင်ကတည်းက တည်ရှိခဲ့ပြီးဖြစ်ပါသည်။
ဘုရင်နောင်မင်းနောက် ပိုင်းတွင် စစ်ဘေး အန္တရာယ် များနှင့် ကြုံတွေ့ရပြီး ထွက်ပြေး
တိမ်းရှောင်ခဲ့ကြရာ မှ ကျန်ရစ်သူ (၄) အိမ်သာကျန်ခဲ့ပြီး ထို (၄) အိမ်မှစပြီး
ဦးမြာရယ်သည် စတင်ဦးဆောင်ကာ ထို့နောက် အား ဒေါ်အိမ်ဒါ၊ ရွာပုဂံခေါ်ဆိုခဲ့ကြသည်။
ဦးမြာရယ်ဆုံးဖြီးဦးကလေးရယ် ၊ ဦးရှားရယ်တို့က ဆက်လက်ဦးဆောင်ခဲ့ကြ
သည်။ ၁၉၄၄ ခုနှစ်တွင် အိမ်ခြေပေါင်း (၇) အိမ်မှ (၁၀) အိမ်ထိ တိုးလာခဲ့
ပြီးနောက် သူကြီးဦးသဲရယ်က ဆက်လက်ဦးဆောင်ပြီး ရွာကို ဖွံ့ဖြိုးတိုး
တက်လာစေရန် အားကြိုးပမ်းတက် ကြိုးစားခဲ့ကြသည်။

ထိုအချိန်ကာလတွင် ဦးဘွားများလက်ထက်က ကိုးကွယ်လာခဲ့ကြ
သော ရိုးရာဓလေ့များကို ကိုးကွယ်ခဲ့ကြပြီး ၁၉၅၇ ခုနှစ်တွင် အာသာရေးအဖွဲ့
ကွဲပြားလာခဲ့ကြသည်။ အချို့က ခရစ်ယာန် (R.C) ၊ အချို့က ခရစ်ယာန် (နှစ်ခြင်း)၊
အချို့က ဗုဒ္ဓဘာသာ ၊ အချို့က ယခုတိုင် ရိုးရာဓလေ့ကို ဆက်လက် ကိုးကွယ်
လျက်ရှိကြသည်။ ထို့အပြင် အာသာတရားကွဲပြားကို ကိုးကွယ်ခဲ့ကြရာ ဒေါ်အိမ်ဒါ၊ ရွာ
သည် ခရစ်ယာန် (R.C) အာသာကို အယုံကြည်ကိုးကွယ်လာကြရာ ယခုနှစ်
တိုင်ပင် ဖြစ်သည်။ ထိုအချိန်မှစပြီး ဒေါ်အိမ်ဒါ၊ ရွာကို ဒေါ်တင်ဒါ ၊ ဗဟု အမည်ပြောင်း
ဒေါ်ဆိုလာကြသည်။ ခရစ်ယာန် (R.C) အာသာတရားကို ယုံကြည်လာရန်
ဆရာ (ဘယ်ညာ မိန့်) မှ ဦးဆောင်ပြီး တရားများ ဟောကြားခဲ့သည်။ နှစ်အ
နည်းငယ်ကြာလာပြီး အာသာစကားများကို အုန်းတော်ကြီး (လွှဲအိ) မှ သင်
ကြားပြသခဲ့သည်။ ထိုအချိန်၌ လမ်းပန်းဆက်သွယ်မှုမရှိသဖြင့် ခြေဆင့်ဖြင့်
သာ လိုရာခရီးကို သွားခဲ့ကြရသည်။ နောက်ပိုင်းတွင် ဦးဖဲဘူးမှ ဦးဆောင်
ပြီး လုပ်ဆောင်ခဲ့ရာ မှ အဆင်ဆင် လွှဲပြောင်းတာဝန်ယူ ထမ်းဆောင်ခဲ့ကြရာ
ယနေ့တိုင် တည်ရှိလာခဲ့သည်။

လူထုပူးပေါင်းပါဝင်သောလူမှုဆန်းစစ်ခြင်းနှင့် အကဲဖြတ်ခြင်းလုပ်ငန်းစဉ်

(PSA/PRA)အကျဉ်းချုပ်

စဉ်	အကြောင်းအရာ	ရက်စွဲ	ဦးတည်အုပ်စု	တက်ရောက် အုပ်စု			အဓိက ဆွေးနွေးချက်များ
				က	မ	ပေါင်း	
၁။	ကျေးရွာလူမှုရေးပြ သယံဇာတပြ မြေပုံ (Social map / Resource map)	၉-၂-၂၀၁၆	ရပ်မိရပ်ဖ၊ ကော်မတီ၊ ကျေးရွာ လူထုများအားလုံး	၃၀	၃၄	၆၄	အိမ်အမျိုးအစားများ၊ အခြေခံအဆောက်အအုံများ၊ လမ်းပန်းဆက်သွယ်ရေးအခြေအနေ၊ လယ်ယာမြေများ၊ ရေထွက်ပေါက်၊ ရေလောင်ကန်၊ သစ်တောများ၊
၂။	လူမှုစီးပွားအဆင့် သတ်မှတ်ခြင်း (Wealth Ranking)	၉-၂-၂၀၁၆	ချမ်းသာ၊ အလယ်အလတ်၊ နွမ်းပါး၊	၃၀	၃၄	၆၄	ကျေးရွာလူမှုစီးပွားရေးကို အုပ်စုများ ခွဲခြားသတ်မှတ်နိုင်ရေးအတွက် အခြေခံစံနှုန်းများ သတ်မှတ်ရန်အများလူထုသဘောတူတတ်မှတ်ခြင်း
၃။	ရာသီခွင်ပြ ပြက္ခဒိန် (Seasonal Calendar)	၉-၂-၂၀၁၆	ကော်မတီဝင်များ၊ အမျိုးသမီး/သားဆင်းရဲနွမ်းပါးသူ	၃၀	၃၄	၆၄	စိုက်ပျိုးရိတ်သိမ်းကာလ(တောင်ယာ၊ လယ်ယာ)၊ စီးပွားရေး/ငွေရှာ(အရောင်းအဝယ်/လွှဲတိုက်)၊ ပွဲတော်ချိန်၊ မိုးများကာလ၊ ကျန်းမာရေးဆိုးကာလ၊ ဝင်ငွေအကောင်းဆုံးလ၊ အလုပ်ပါးကာလ၊ ရေရှားကာလ၊
၄။	အဖွဲ့အစည်းချိတ်ဆက်ပုံ (Venn Diagram)	၉-၂-၂၀၁၆	ကျေးရွာအုပ်ချုပ်ရေးအဖွဲ့၊ ကျေးရွာစီထောက်အဖွဲ့၊ ကျေးရွာလူထု၊	၃၀	၃၄	၆၄	ကျေးရွာအတွင်းရှိ အဖွဲ့အစည်းများနှင့် မည်သို့သောလုပ်ငန်းများအတွက် မည်သည့်အဖွဲ့များ ချိတ်ဆက်လုပ်ကိုင်မှုရှိခြင်း

၅။	ပင့်ကူအိမ်ကွန်ယက် (Spider Web)	၉-၂-၂၀၁၆	အမျိုးသားများနှင့် အမျိုးသမီးများ၊ ကျေးရွာလူထု	၃၀	၃၄	၆၄	အမျိုးသားများနှင့် အ မျိုးသမီးများတန်းတူ အခွင့်အရေးရရှိမှုနှင့် မရရှိသည့်အကြောင်း အရင်းများ (လုပ်အားခ)
၆။	ပြဿနာသစ်ပင် (Problem Tree)	၉-၂-၂၀၁၆	အမျိုးသမီး				ရေရှားပါးခြင်း၊ လမ်း ပန်းဆက်သွယ်ရေး၊
			အမျိုးသား				စားဝတ်နေရေး၊ စီး ပွားရေး၊
			လူထုအားလုံး	၃၀	၃၄	၆၄	ဘာသာရေး၊ လူမှုရေး၊ ကျန်းမာရေး၊
၇။	အခက်အခဲ (Problem)	၉-၂-၂၀၁၆	အမျိုးသမီး၊ အမျိုး သား၊ လူထုအားလုံး	၃၀	၃၄	၆၄	
၈။	ပြဿနာ (Problem)	၉-၂-၂၀၁၆	အမျိုးသမီး၊ အမျိုး သား၊ လူထုအားလုံး	၃၀	၃၄	၆၄	
၉။	ကျေးရွာ၏(၄)နှစ်စာ ဦးစားပေး အစီအစဉ် ပြဇယား(Metric Ranking)	၉-၂-၂၀၁၆	အမျိုးသမီး၊ အမျိုး သား၊ လူထုအားလုံး	၃၀	၃၄	၆၄	
၁၀။	ကျေးရွာအိပ်မက်ပြ မြေပုံ(Dream Map)	၉-၂-၂၀၁၆	အမျိုးသမီး၊ အမျိုး သား၊ လူထုအားလုံး၊ ကျေးရွာစီထောက် ကော်မတီ				
၁၁။	ကျေးရွာသမိုင်း အကျဉ်းချုပ် (History)	၉-၂-၂၀၁၆	အမျိုးသမီး၊ အမျိုး သား၊ လူထုအားလုံး၊ ကျေးရွာစီထောက် ကော်မတီ	၃၀	၃၄	၆၄	

ဒေါက်ဒါ:

မြေပုံကြမ်း:



ဒေါ်တင်ဒါကျေးရွာမြေပုံ သုံးသပ်ချက်

ဒေါ်တင်ဒါကျေးရွာသည် အိမ်ခြေ(၈၈)လုံးနှင့် လူဦးရေ(၅၀၅) ဦးရှိသည်။ ကျေးရွာတွင် လမ်းမကြီး တစ်ခုရှိသည်။ ဒေါ်တင်ဒါကျေးရွာတွင် ပျဉ်ထောင်အိမ် အမျိုးအစား (၇၀)ခုရှိပြီး ဝိုင်ဆိုင်ကြသည်။ ကျေးရွာတွင် ဘုရားကျောင်း၂၊ မူကြိုကျောင်း၊ ခန်းမဆောင်၊ စာသင်ကျောင်း ၀ သည် အဆောက်အအုံရှိသည်။ အမျိုးသမီး ဦးဆောင်သော အိမ်ထောင်စု (၂၁) စု ရှိသည်။

ကျေးရွာတွင် ရေလျှောင့်ကန်နှင့် ရေငုတ်များလည်းရှိသည်။ သို့သော် ရေအရင်းအမြစ်မရှိသောကြောင့် သောက်သုံးရေ အဆင်မပြေကြပါ။ ကျေးရွာ ဆေးပေးခန်းလည်းမရှိပါ။ ရွာတွင်းလမ်းများမှာလည်း ကျောက်ချောလမ်း အနည်းငယ်နှင့် မြေသားလမ်းအများပြားရှိသည်။

ပါဝင်ဆွေးနွေးသူများ - ကျား - ၃၀ ၊ မ - ၃၄

ထီးပိုးကလိုးအုပ်စု၊ ဒေါတဒါးကျေးရွာ

ကျေးရွာဥစ္စာနေအဆင့်သတ်မှတ်ချက်နှင့် သုံးသပ်ချက်များ

ဥစ္စာနေ အဆင့်သတ်မှတ်ချက်			
အ.အ.	အဆင့်	ဝသက်မှတ်ချက်များ	ရိပ်ထား
၁	A	<p>ထောက်လက်၊ လယ်ယာဦးစွာ၊ ခြံနား၊ သေဆင်၊ အိမ်ပုံဆွဲ၊ အိမ်ထောင်၊ အိမ်ထောင်၊ အိမ်ထောင်၊ အိမ်ထောင်၊ အိမ်ထောင်၊ အိမ်ထောင်၊ အိမ်ထောင်၊ အိမ်ထောင်၊ အိမ်ထောင်၊ အိမ်ထောင်၊ အိမ်ထောင်၊ အိမ်ထောင်၊ အိမ်ထောင်၊</p>	၀
၂	B	<p>ခြံ၊ ကျေး၊ ခြံ၊ ခြံ၊ လယ်ယာဦးစွာ၊ ခြံ၊ အိမ်ထောင်၊ အိမ်ထောင်၊ အိမ်ထောင်၊ အိမ်ထောင်၊ အိမ်ထောင်၊ အိမ်ထောင်၊ အိမ်ထောင်၊ အိမ်ထောင်၊ အိမ်ထောင်၊ အိမ်ထောင်၊ အိမ်ထောင်၊ အိမ်ထောင်၊ အိမ်ထောင်၊ အိမ်ထောင်၊ အိမ်ထောင်၊ အိမ်ထောင်၊</p>	၀
၃	C	<p>လယ်ယာဦးစွာ၊ အိမ်ထောင်၊ အိမ်ထောင်၊ အိမ်ထောင်၊ အိမ်ထောင်၊ အိမ်ထောင်၊ အိမ်ထောင်၊ အိမ်ထောင်၊ အိမ်ထောင်၊ အိမ်ထောင်၊ အိမ်ထောင်၊ အိမ်ထောင်၊ အိမ်ထောင်၊ အိမ်ထောင်၊ အိမ်ထောင်၊ အိမ်ထောင်၊</p>	၅၀

ပါဝင်ဆွေးနွေးသူ

- ကျား - (၃၀) ဦး
- မ - (၃၄) ဦး

ဆီးဖိုးကလိုးလျှော့ရွာအုပ်စု ၊ ဒေါ်တင်ဒါလျှော့ရွာ

ဥစ္စာစနစ်သုံးသပ်ခြင်း

ရက်စွဲ ၊ ၉.၂.၂၀၁၆

ဒေါ်တင်ဒါလျှော့ရွာတွင်အိမ်ထောင်စု (၈၈) စုရှိပါသည်။ ဒေါ်တင်ဒါလျှော့ရွာတွင်ချမ်းသာသော အခြေအနေ ၊ ဆင်းရဲသော အခြေအနေနှင့် အလယ်အလတ်နေပိုင်သော အခြေအနေ ဟူ၍ သုံးမျိုးရှိပါသည်။ ဒေါ်တင်ဒါလျှော့ရွာ၏ လူဦးရေထက်ဝက်ခန့်သည် ဆင်းရဲသော အခြေအနေတွင်ရှိသည်။ ကျန်သော တစ်ဝက်ခန့်မှာချမ်းသာသော အခြေအနေနှင့် အလယ်အလတ် အခြေအနေ တွင်ရှိသည်။

ချမ်းသာသော အခြေအနေ တွင်ထော်လာကျီ၊ လယ်ယာ ၅ ဧကနှင့် အထက်၊ ကျွဲစွား ၁၀ ကောင် ၊ တိုက်နှစ်ထပ် ၊ ဆိုင်ကယ် ၊ နွားလှည်း ၊ တီဇီ၊ ဝင်ငွေ တစ်နှစ် ၃ သိန်း စသည် တို့ ပိုင်ဆိုင်ကြသည်။ အလယ်အလတ် အခြေအနေ တွင် ကျွဲစွား ၁၀ ကောင် ၊ တိုက်နှစ်ထပ် ၊ ဆိုင်ကယ် ၊ နွားလှည်း ၊ တီဇီ၊ စားဝတ်နေရေး အသံတင် ၊ ဝင်ငွေ တစ်နှစ် ၁ သိန်း ၊ ပျဉ်ထောင်အိမ် တို့ ပိုင်ဆိုင် ကြသည်။ ဆင်းရဲသော အခြေအနေ တွင် လယ်ယာ ၁ ဧက ၊ တစ်ရက်လုပ်တစ်ရက်စား ၊ ဝင်ငွေ မရှိ ၊ ဝါးအိမ် ၁ အိမ် စသည် တို့ ပိုင်ဆိုင်ကြသည်။

ဒေါ်တင်ဒါလျှော့ရွာ၏ အိမ်ထောင်စု ၅၀% သည် ဆင်းရဲသော အခြေအနေ တွင်ရှိနေသည်။ လျှော့ရွာ၏ အိမ်ထောင်စု ၃၅% သည် အလယ်အလတ် အခြေအနေ ရှိ၍ ကျန်သော ၁၅% သည် ချမ်းသာသော အခြေအနေ တွင်ရှိသည်။ ထို့ကြောင့် ဒေါ်တင်ဒါလျှော့ရွာ၏ ထက်ဝက်ခန့်သည် ဆင်းရဲသော အခြေအနေ တွင်ရှိ၍ လျှော့ရွာဖွံ့ဖြိုးတိုးတက် စွာ အခြေအနေ မှာ နှေးကွေးပါသည်။

ထီးပိုးကလိုးအုပ်စု၊ ဒေါတဒါးကျေးရွာ

ကျေးရွာရာသီခွင်ပြဇယား နှင့် သုံးသပ်ချက်များ

ပင်အမျိုးအမည်	အရေအတွက်	အခြေအနေ	အခြားအချက်	အခြားအချက်	အခြားအချက်	အခြားအချက်	အခြားအချက်	အခြားအချက်	အခြားအချက်
ပင်အမျိုးအမည်	1								
ပင်အမျိုးအမည်	1								
ပင်အမျိုးအမည်	1								
ပင်အမျိုးအမည်	1								
ပင်အမျိုးအမည်	1								
ပင်အမျိုးအမည်	1								
ပင်အမျိုးအမည်	1								
ပင်အမျိုးအမည်	1								
ပင်အမျိုးအမည်	1								
ပင်အမျိုးအမည်	1								

ပါဝင်ဆွေးနွေးသူ

ကျား - (၃၀) ဦး

မ - (၃၄) ဦး

ရာသီခွင်ပြုစုထားသည့် သစ်ချက်

ဒေါ်တင်ဒါးကျေးရွာတွင် နေထိုင်ကြသော ရွာသူ ရွာသားများသည် လယ်ယာစိုက်ပျိုးရေးကိုသာ အဓိကလုပ်ကိုင်ကြသည်။ လယ်ယာစိုက်ပျိုးရေးလုပ်ငန်းတစ်ခုသာ လုပ်ကိုင်သော ကြောင့် အခြားဝင်ငွေမရှိပေ။ ဒေါ်တင်ဒါးရွာရှိ ရွာသူရွာသားများသည် စိုက်ပျိုးရေးလုပ်ငန်းလုပ်ကိုင်သောကြောင့် ဧပြီမှ ဩဂုတ်လအထိ အလုပ်များကြသည်။ ရိတ်သိမ်းကာလဖြစ်သော ကြောင့် နိုဝင်ဘာလနှင့် ဒီဇင်ဘာလတွင်လည်း အလုပ်များကြသည်။ လျှပ်စစ်မီးမရှိသောကြောင့် ထင်းခွေသောကာလများရှိသည်။ ကြက်သွန်များလည်း အနည်းကျဦးစိုက်ပျိုးကြသည်။ ဒေါ်တင်ဒါးကျေးရွာတွင် မွဲတော်များလည်းရှိသည်။ ၎င်းတို့မှာ ဒီဂူပွဲ၊ စာပွဲမတ်ပွဲ၊ သင်္ချိုင်းကုန်းပွဲ၊ ပါစကားပွဲ၊ မိခင်မခင်ပွဲ စသည်တို့ ပြုလုပ်လေ့ရှိသည်။ အခြားအလုပ်အကိုင်များမရှိသောကြောင့် ထင်ငွေနည်းပါးကြသည်။

ပါဝင်ဆွေးနွေးသူများ - ကျား - ၃၀၊ မ - ၃၄

ထီးပိုးကလိုးအုပ်စု၊ ဒေါတာဒါးကျေးရွာ

ကျေးရွာအဖွဲ့အစည်းချိတ်ဆက်ပြဇယားနှင့် သုံးသပ်ချက်များ

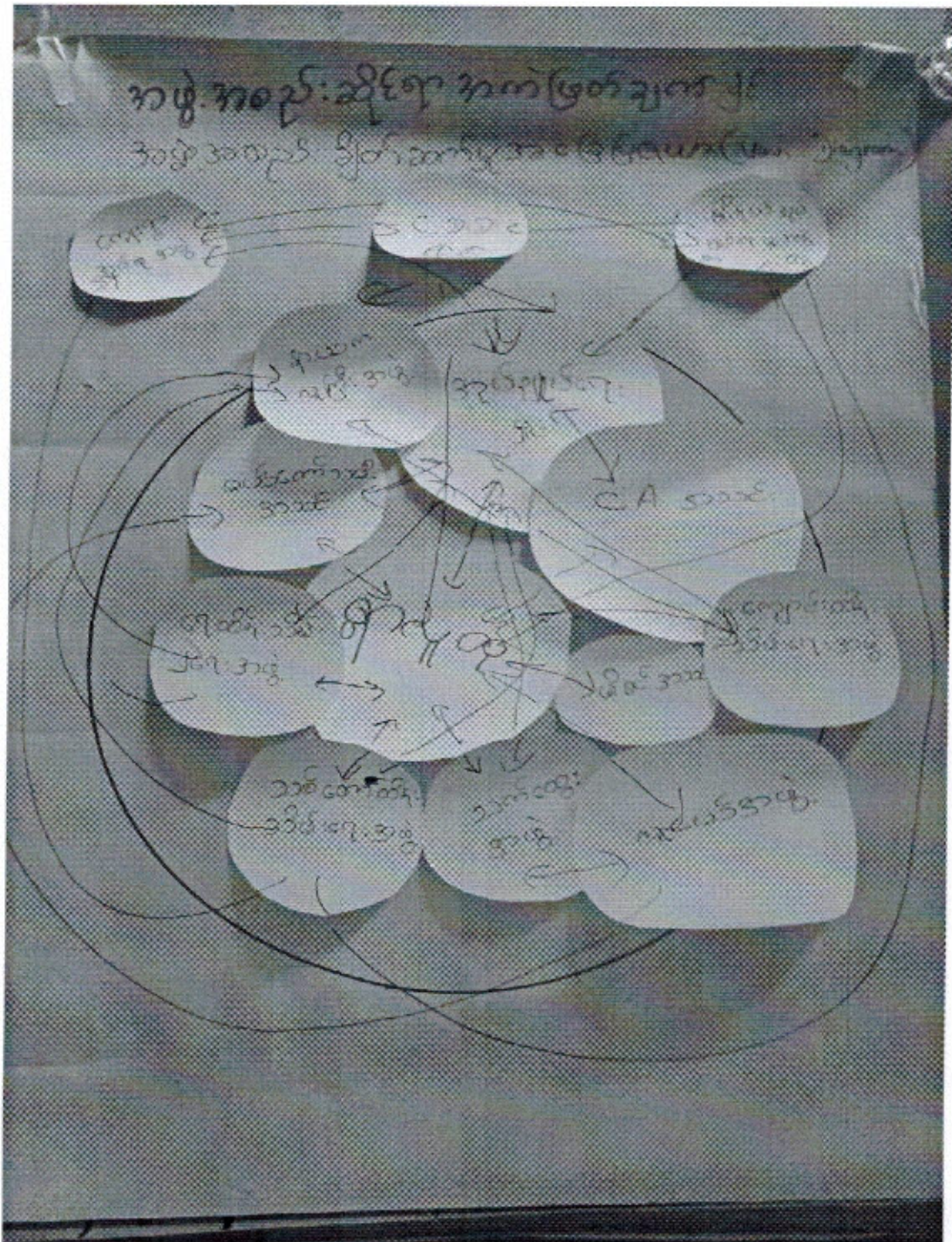

ပါဝင်ဆွေးနွေးသူ

ကျား - (၃၀) ဦး

မ - (၃၄) ဦး

ထီးဖိုးကလိုးကျေးရွာအုပ်စု၊ ဒေါ်တဒါးကျေးရွာ

ရက်စွဲ၊ ၂၀၂၁

အဖွဲ့အစည်း အချိတ်အဆက်သုံးသပ်ခြင်း

ဒေါ်တဒါးကျေးရွာတွင် ရွာလူထုဖြင့် ဖွဲ့ထားသော အဖွဲ့ (၁၀) ဖွဲ့ ရှိသည်။ ၎င်းတို့မှာ - အုပ်ချုပ်ရေး မှူးအဖွဲ့၊ နာယက လူကြီးအဖွဲ့၊ မယ်တော်သမီးအသင်းအဖွဲ့၊ ရေထိန်းသိမ်းရေးအဖွဲ့၊ သစ်တောထိန်းသိမ်းရေးအဖွဲ့၊ သက်ထွေးအဖွဲ့၊ လူငယ်အဖွဲ့၊ မိခင်အသင်းအဖွဲ့၊ ကျောင်းထိန်းသိမ်းရေးအဖွဲ့၊ CA အသင်းအဖွဲ့ စသည်အဖွဲ့အစည်းများ ရှိသည်။ ထိုအဖွဲ့အစည်းများနှင့် ရွာလူထုများ ပူးပေါင်းဆောင်ရွက် ချိတ်ဆက် မှု ရှိ ကြသည်။ အုပ်ချုပ်ရေး မှူးမှာ ရွာ၏ ခေါင်းဆောင်ဖြစ်သော ကြောင့် ကိစ္စကြီးငယ် ဖြစ်သည်များ ကိုဖြေရှင်းပေးရသည်။ ဒေါ်တဒါးကျေးရွာ အတွင်းရှိ အဖွဲ့အစည်းများသည် ပူးပေါင်းဆောင်ရွက် လိုသော အရည်အချင်း ရှိကြသည်။

ပါဝင်ဆွေးနွေးသူများ - ကျား - ၃၀ ၊ မ - ၃၄

ထီးပိုးကလိုးအုပ်စု၊ ဒေါတာဒါးကျေးရွာ

ကျေးရွာအမျိုးသား/အမျိုးသမီးဆိုင်ရာပြဇယား နှင့် သုံးသပ်ချက်များ

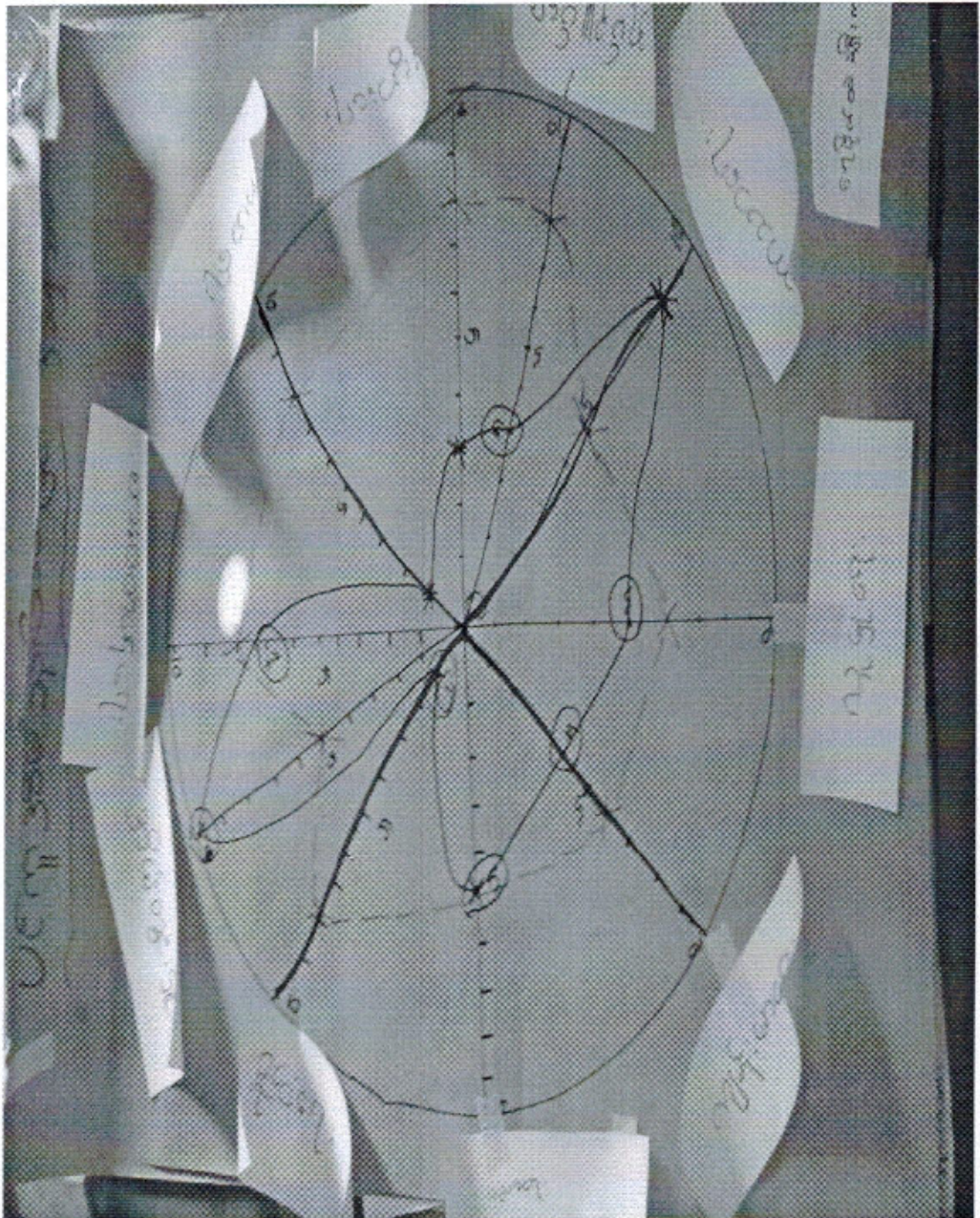

ပါဝင်ဆွေးနွေးသူ

ကျား - (၃၀) ဦး

မ - (၃၄) ဦး

ပင် ကူအိမ် သုံး သပ်ခြင်း

ဒေါတဒါးကျေးရွာ၏ အမျိုးသား ၊ အမျိုးသမီး တန်းတူ ညီမျှ မှု အား နည်း
 နေပါသည်။ ။ ဂြေ့ရိုးစွဲ များ လည်း ဤနေ့၍ အမျိုးသား နှင့် အမျိုးသမီး အခွင့်အရေး ညီ
 မျှမှု အလွန် အားနည်း နေပါသည်။ ။ ပင် ကူအိမ် သုံး သပ်ခြင်း အရ သုံး သပ် လျှင်
 ကျန်းမာရေးတွင် အမျိုးသမီး များ အမျိုးသား များ ထက် အားနည်း နေသည်။ ။ လူမှု
 ရေးတွင်လည်း အမျိုးသား များ အားသာ နေသည်။ ။ အုပ်ချုပ်ရေး တွင်လည်း အမျိုးသမီး
 များ မရှိသလောက် နည်းပါး သည်။ ။ ဘာသာရေး တွင် အမျိုးသမီး များ ပိုမို အားသာ
 သည်။ ။ စီးပွားရေး တွင် အမျိုးသား များ ဦးဆောင် နေသည်။ ။ ဗညာရေး တွင်လည်း
 အမျိုးသား များ အခွင့် ပိုမို ရရှိ သည်။ ။ စားဝတ်နေရေး တွင်တန်းတူ အဆင်ပြေသည့်
 အိမ်တွင်း မှု တွင် အမျိုးသမီး များ ပိုမို လုပ်ဆောင် ရသည်။ ။ ခိုင်ငံရေး တွင် အမျိုး
 သား များ တစ်အားသာ ရှိ သည်။

ထို့ကြောင့် အမျိုးသမီး များ အမျိုးသား များ နှင့် တန်းတူ ညီမျှ ရန် လိုပါ
 သေး သည်။ ။ အိမ်တွင်း မှု များ တွင် ပိုမို လုပ်ဆောင် ရသော အမျိုးသမီး များ
 သည် ခေါင်းဆောင် မှု ပိုမို နှင့် အခြား အရာ များ တွင်လည်း အားနည်း နေပါသေး
 သည်။

ပါဝင်ဆွေးနွေးသူများ - ကျား - ၃၀၊ မ - ၃၄

ထီးပိုးကလိုးအုပ်စု၊ ဒေါတဒါးကျေးရွာ

ကျေးရွာပြဿနာသစ်ပင်နှင့် သုံးသပ်ချက်များ

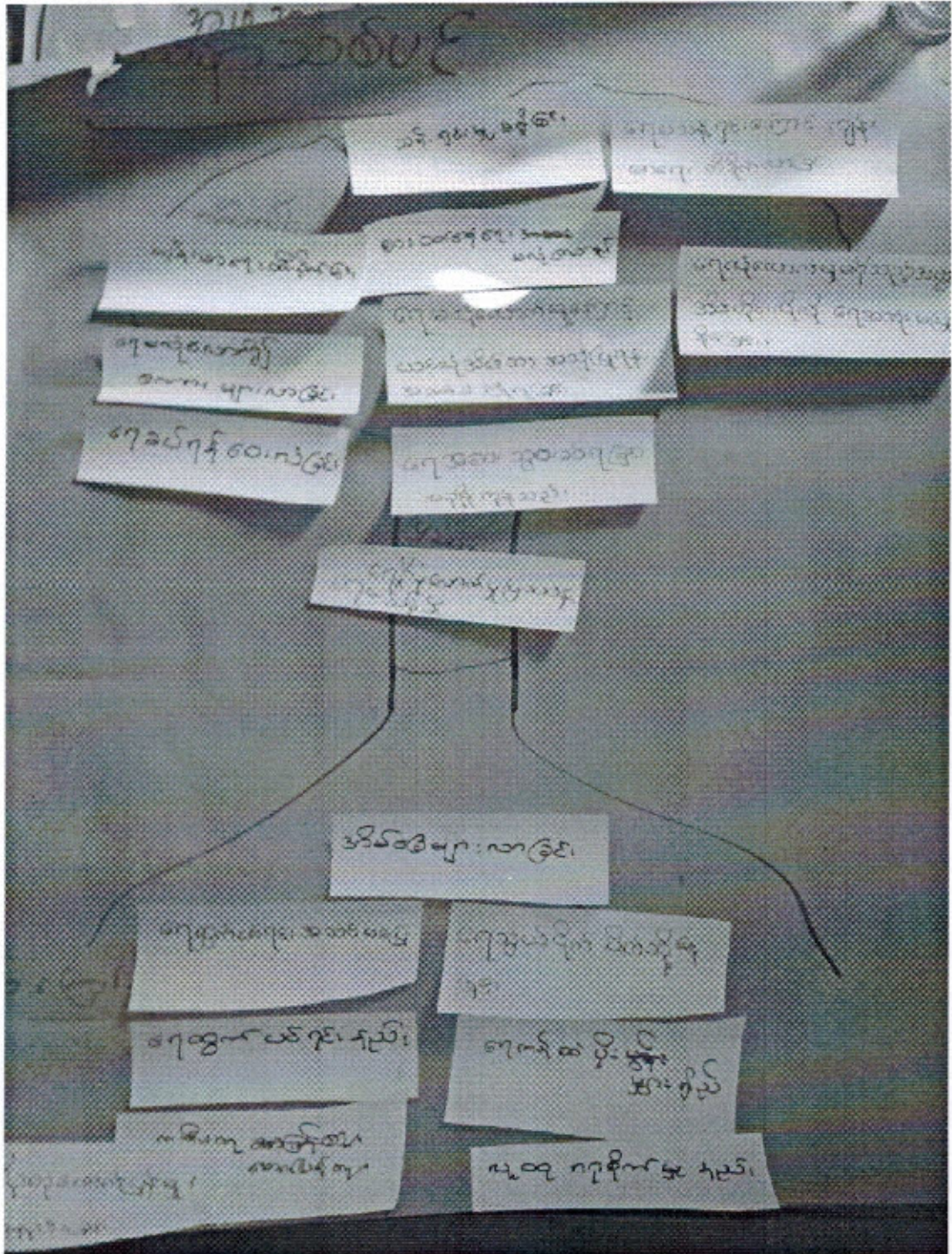

ပါဝင်ဆွေးနွေးသူ

- ကျား - (၃၀) ဦး
- မ - (၃၄) ဦး

ထီးဖိုကလိုးကျေးရွာအုပ်စု၊ ဒေါတဒါးကျေးရွာ

ရက်စွဲ: ၀၉.၂.၂၀၁၆

ပြဿနာသစ် ပင်သုံး သပ်ချက်များ

ဒေါတဒါးကျေးရွာ ၏ အဓိကပြဿနာမှာ ရေမသန့်၊ ရှင်းမှုမရှိ၊ ရေမလောက် မှုပြဿနာ ဖြစ်သည်။ ပြဿနာအကြောင်းအရင်းများမှာ - ရေထွက် ပင်ရေအဆင် မပြေခြင်း၊ ရေထွက် ပင်ရင်းနည်းခြင်း၊ ရာသီဥတုဖောက်ပြန်မှုကြောင့် မိုးရွာသွန်းမှုနည်းခြင်း၊ ရေသွယ်ပိုက် ပိတ်ဆို့နေခြင်း၊ ရေကန်ထိရိုး မှား များ ရှိခြင်း၊ လူထု ဝရိုက်မှုနည်းခြင်းတို့ ဖြစ်သည်။ ပြဿနာကြောင့် ဖြစ် ပေါ်လာသောဆိုးကျိုးများမှာ - ရေအဝေးသွား ခပ်ရခြင်း၊ အချိန်ကုန်ခြင်း၊ သန့်ရှင်းမှုမရှိခြင်းကြောင့် ကျန်းမာရေးထိခိုက်လာခြင်း၊ ရေလုံလောက်မှုမရှိသည်အတွက် အိမ်တိုင်းလိုလို ရေမအသုံး မပြုနိုင်ခြင်းတို့ ဖြစ်သည်။ ထို့ကြောင့် အဓိကပြဿနာမှာ ရေမလုံလောက်မှု ပြဿနာ ဖြစ်သည်။

ပါဝင်ဆွေးနွေးသူများ - ကျား - ၃၀၊ မ - ၃၄

ကော်မတီဝင်များရွေးချယ်ခြင်းနှင့် ကျေးရွာဖွံ့ဖြိုးရေးအစီအစဉ်ဆောင်ရွက်မှုမှတ်တမ်း



ကျေးရွာဖွံ့ဖြိုးရေးအစီအစဉ် (၂၀၁၆-၂၀၁၇)
ထီးပိုးကလုံးကျေးရွာအုပ်စု၊ ဒေါ်တဒါးကျေးရွာ

ကော်မတီဝင်များရွေးချယ်ခြင်းနှင့် ကျေးရွာဖွံ့ဖြိုးရေးအစီအစဉ်ဆောင်ရွက်မှုမှတ်တမ်း



ကျေးရွာဖွံ့ဖြိုးရေးအစီအစဉ် (၂၀၁၆-၂၀၁၇)
ထီးပိုးကလုံးကျေးရွာအုပ်စု၊ ဒေါ်တဒါးကျေးရွာ

ကျေးရွာဖွံ့ဖြိုးရေးအစီအစဉ် (၂၀၀၆-၂၀၀၇)
ထီးပိုးကလုံးကျေးရွာအုပ်စု၊ ဒေါ်တဒါးကျေးရွာ



ကျေးရွာဖွံ့ဖြိုးရေးအစီအစဉ် (၂၀၀၆-၂၀၀၇)
ထီးပိုးကလုံးကျေးရွာအုပ်စု၊ ဒေါတဒါးကျေးရွာ

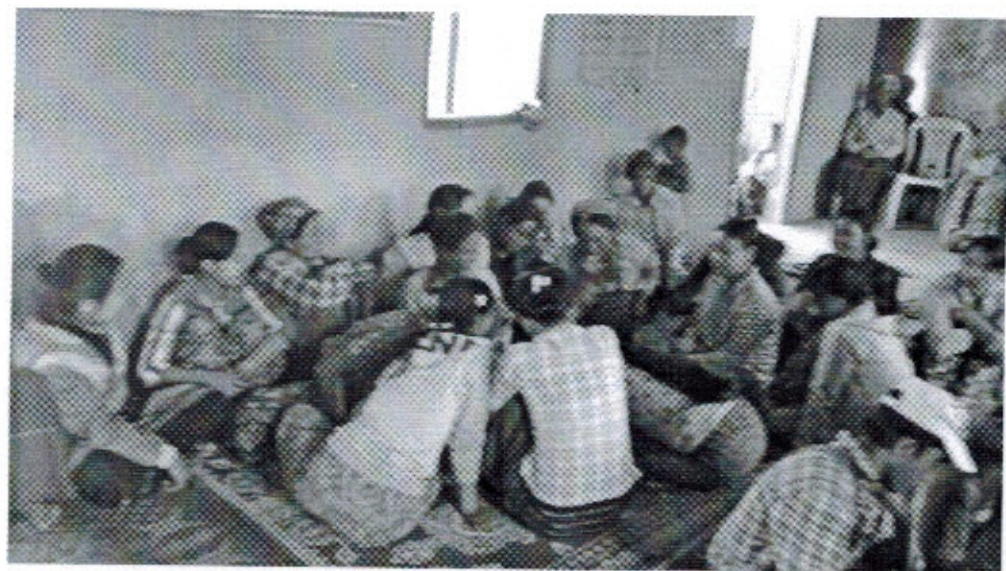

စဉ်	အမည်	ကျား + မ	ရာထူး
၁	ဦးဒုတိ	ကျား	စီမံကိန်းအထောက်အကူပြုကော်မတီ၊ ဥက္ကဋ္ဌ
၂	ဒေါ်လှစိန်	မ	စီမံကိန်းအထောက်အကူပြုကော်မတီ၊ ဥက္ကဋ္ဌ
၃	ဦးရွှေမဲ	ကျား	ဝယ်ယူရေးဆပ်ကော်မတီ၊ ဥက္ကဋ္ဌ
၄	ဦးမဲကျွန်း (၂)	ကျား	ဝယ်ယူရေးဆပ်ကော်မတီ၊ မြတ်တမ်းထိ
၅	ဒေါ်မေရီ	မ	ဝယ်ယူရေးဆပ်ကော်မတီ၊ အဖွဲ့ဝင်
၆	ဦးစံရယ်	ကျား	ဆော့ဒ်ဖြည့်ကြီးကြပ်ရေးဆပ်ကော်မတီ၊ ဥက္ကဋ္ဌ
၇	ဦးလှစိန်	ကျား	ဆော့ဒ်ဖြည့်ကြီးကြပ်ရေးဆပ်ကော်မတီ၊ အဖွဲ့ဝင်
၈	ဒေါ်အောင်မာ	မ	ဆော့ဒ်ဖြည့်ကြီးကြပ်ရေးဆပ်ကော်မတီ၊ အဖွဲ့ဝင်
၉	ဒေါ်ဌေးမိုး (၁)	မ	လုပ်ငန်းရေးနှင့် ပြုပြင်ထိန်းသိမ်းရေးဆပ်ကော်မတီ၊ ဥက္ကဋ္ဌ
၁၀	ဦးချိုစိန်	ကျား	လုပ်ငန်းရေးနှင့် ပြုပြင်ထိန်းသိမ်းရေးဆပ်ကော်မတီ၊ အဖွဲ့ဝင်
၁၁	ဦးမောင်ရယ်	ကျား	လုပ်ငန်းရေးနှင့် ပြုပြင်ထိန်းသိမ်းရေးဆပ်ကော်မတီ၊ အဖွဲ့ဝင်
၁၂	ဦးစိုးရယ်	ကျား	ကျေးရွာငွေစာရင်းကိုင်
၁၃	ဦးမိုးရယ်	ကျား	အကြံပြုတိုင်ကြားဖြေရှင်းရေး
၁၄	ဒေါ်ဌေးမိုး (၂)	မ	အကြံပြုတိုင်ကြားဖြေရှင်းရေး
၁၅	ဦးမဲကျွန်း (၁)	ကျား	ကျေးရွာစေတနာ့ဝန်ထမ်း
၁၆	ဒေါ်ပဲကျွန်း	မ	ကျေးရွာစေတနာ့ဝန်ထမ်း

စုစုပေါင်း (၁၆) ယောက်

ကျား - (၁၀) ယောက်

မ - (၆) ယောက်

မြတ်တမ်းတင်သူ

ဦးစိုးရယ်

ရက်စွဲ - ၂၀၂၁ ခု ဇူလိုင်လ ၁၅ ရက်

ပုံစံ-၁ ကျေးရွာအခြေခံအချက်အလက်များ (Form PC 1)

လမ်းညွှန်ချက်/ ကျေးရွာတစ်ရွာသို့ ပထမဆုံး မိတ်ဆက်ခရီးသွားရောက်သောအခါ လူထုစည်းရုံးရေးမှူးသည် ကျေးရွာခေါင်းဆောင်များအားကျေးရွာအချက်အလက်များကိုပေတ္တာရုပ်ခွဲတောင်းခံရသည်။ ဤအချက်အလက်များကိုစီမံကိန်းမိတ်ဆက်အစည်းဝေးပတ်ဝန်းကျင်တောင်းခံရမည်။ စီမံကိန်းမိတ်ဆက်အစည်းဝေးတွင် လူထုစည်းရုံးရေးမှူးသည် ဤအချက်အလက်များအားစစ်ဆေးပြီးမှန်ကန်အောင်ပြုလုပ်ရမည်။ ပြီးနောက်တွင် လူထုစည်းရုံးရေးမှူးမှ သတင်းအချက်အလက်ထံသို့ Tablets မှတစ်ဆင့်ဖြည့်သွင်းရမည်။

ကျေးရွာအုပ်ချုပ်ရေးမှူးအမည် ဦးဟူ။	ကျေးရွာအုပ်ချုပ်ရေးမှူး၏ဖုန်းနံပါတ် ၀၅-၇၅၇၁၀၅၆	လူထုစည်းရုံးရေးမှူး၏အမည် ဦးငါ့ဂျယ်
ပြည်နယ်၊တိုင်းဒေသကြီး မကွား	မြို့နယ် ဒီပဲတေ	ကျေးရွာအုပ်စု ဝါးပိတ်ကျေးရွာ (၁)တ(၁)

က. လူဦးရေ

လူမျိုးစု	အိမ်ထောင်စုအရေအတွက်	အိမ်ထောင်စုအရေအတွက်	အိမ်ထောင်စုအရေအတွက်
လူမျိုးစု (၁) မကွား	၂၅	၁၅	၈၅
လူမျိုးစု (၂) -----		တာသာ(၂) -----	
လူမျိုးစု (၃) -----		တာသာ(၃) -----	
လူမျိုးစု (၄) -----		တာသာ(၄) -----	
လူမျိုးစု (၅) -----		တာသာ(၅) -----	
လူမျိုးစုရော မကွား မရော	၁၃	တာသာရော -----	

လူဦးရေ	အမျိုးသား(အရေအတွက်)	အမျိုးသမီး(အရေအတွက်)
လူဦးရေ	၂၅၄	၂၆၁
အိမ်ထောင်စုဦးရေ	၆၇	၂၁

(ခ) လက်လှမ်းမီအသုံးပြုနိုင်သည့်အဆောက်အဦများ

စာသင်ကျောင်း	အမှတ်ခြံပိ	ကျန်းမာရေး	အမှတ်ခြံပိ	တာသာရေးအဆောက်အဦ	အမှတ်ခြံပိ
အထက်တန်းကျောင်း	<input type="checkbox"/>	ဆေးရုံ	<input type="checkbox"/>	စေတီ	<input type="checkbox"/>
အလယ်တန်းကျောင်း	<input type="checkbox"/>	ကျန်းမာရေးဌာန	<input type="checkbox"/>	ဘုန်းကြီးကျောင်း	<input type="checkbox"/>
မူလတန်းကျောင်း	<input checked="" type="checkbox"/>	ကျန်းမာရေးဌာနခွဲ	<input type="checkbox"/>	ဟိန္ဒူဘုရားကျောင်း	<input type="checkbox"/>
မူကြိုကျောင်း	<input checked="" type="checkbox"/>	ဆေးပေးခန်း	<input checked="" type="checkbox"/>	ခရစ်ယာန်ကျောင်း	<input checked="" type="checkbox"/>
အခြား	<input type="checkbox"/>	အခြား	<input type="checkbox"/>	ဗလီ	<input type="checkbox"/>
				အခြား	<input type="checkbox"/>
မှတ်ချက်		မှတ်ချက်		မှတ်ချက်	

ဂ) ကျွမ်းကျင်သူများမှတ်တမ်း ၊ ကျေးရွာတွင်နေထိုင်သော သို့မဟုတ် တခြားရွာမှလာရောက်သောကျွမ်းကျင်သူများ

(၁) တာသင်ကျောင်း			(၂) ကျန်းမာရေး			(၃) လက်မှုပညာရှင်		
	ရွာတွင်နေထိုင်သူ	အခြားရွာမှလာသူ		ရွာတွင်နေထိုင်သူ	အခြားရွာမှလာသူ		ရွာတွင်နေထိုင်သူ	အခြားရွာမှလာသူ
မူလတန်းပြဆရာ၊ ဆရာမ	<input checked="" type="checkbox"/>	<input checked="" type="checkbox"/>	ဆရာဝန်	<input type="checkbox"/>	<input type="checkbox"/>	လက်သမား	<input checked="" type="checkbox"/>	<input type="checkbox"/>
အထက်တန်းပြဆရာ၊ ဆရာမ	<input type="checkbox"/>	<input type="checkbox"/>	လက်ထောက်ကျန်းမာရေးမှူး	<input type="checkbox"/>	<input type="checkbox"/>	ပန်းရံ	<input checked="" type="checkbox"/>	<input type="checkbox"/>
အလယ်တန်းပြဆရာ၊ ဆရာမ	<input type="checkbox"/>	<input type="checkbox"/>	အမျိုးသမီးကျန်းမာရေးဆရာမ	<input type="checkbox"/>	<input type="checkbox"/>	လျှပ်စစ်ဆိုင်ရာ	<input type="checkbox"/>	<input type="checkbox"/>
မူကြိုဆရာ၊ ဆရာမ	<input checked="" type="checkbox"/>	<input type="checkbox"/>	အရံသားဖွား	<input checked="" type="checkbox"/>	<input type="checkbox"/>	ရေပိုက်သွယ်သူ	<input checked="" type="checkbox"/>	<input type="checkbox"/>
အခြား	<input type="checkbox"/>	<input type="checkbox"/>	ပြည်သူ့ကျန်းမာရေးလမ်းညွှန် (၁) / (၂)	<input type="checkbox"/>	<input type="checkbox"/>	စက်ပြင်ဆရာ	<input type="checkbox"/>	<input type="checkbox"/>
မှတ်ချက်			မှတ်ချက်			မှတ်ချက်		

(ဃ) ကျေးရွာသို့ ရောက်ရှိနိုင်သည့်လမ်းအခြေအနေ / ကျေးရွာထစ်ရွာအညီ ဗိုင်း၏ကျေးရွာအုပ်စုနှင့် ဆက်သွယ်ထားသောလမ်းအခြေအနေ (အောက်ပါဖို့ကိုပိုင်းပါ)

ကျောက်ကြမ်းလမ်း: ကတ္တရာလမ်း: ကွန်ကရစ်လမ်း: မော်တော်ဆိုင်ကယ်လမ်း:
 ကျောက်ခင်းလမ်း: မြေသားလမ်း: လှသွားလမ်း: အခြား: _____

(င) ကျေးရွာဖွံ့ဖြိုးမှုစီမံချက်

(၁) လူထုပဟိုပြုစီမံကိန်းမပတ်သက်ဘဲ ဤကျေးရွာတွင်ကျေးရွာဖွံ့ဖြိုးမှုစီမံချက်ရှိခဲ့ပါသလား? ရှိပါသည် / မရှိပါ / မသိပါ

(၂) ရှိခဲ့ပါလျှင် ဤစီမံချက်ကို မည်သည့် ခုနှစ်တွင်ပြင်ဆင်ခဲ့ပါသနည်း? နှစ် ၂၀၁၅ / မသိပါ

(၃) ဤစီမံချက်ကို မြို့နယ်မှအတည်ပြုခဲ့ပါသလား? ပြုခဲ့ပါသည် / မပြုခဲ့ပါ / မသိပါ

(စ) ခရီးအကွာအဝေး

(၁) ဤကျေးရွာ၏ပဟိုမှ၎င်းကျေးရွာအုပ်စု၏ပဟိုအထိခရီးခိုင်မည်မျှကွာဝေးသနည်း? ခိုင် ၁ / မသိပါ

(၂) ဤကျေးရွာမှ ၎င်းကျေးရွာအုပ်စု၏ပဟိုအထိသွားလာရာတွင်ကြာမြင့်သည့်အချိန် ၁၀ မိနစ်

ခြောက်သွေ့ရာသီတွင်ကြာချိန် ၁၀ မိနစ် ထော်လာဂျီ (မော်တော်ဆိုင်ကယ်) / ခြေလျှင် / လား / မော်တော်ဘုတ် / အခြား: _____

မိုးရာသီတွင်ကြာချိန် ၁၀ မိနစ် ထော်လာဂျီ (မော်တော်ဆိုင်ကယ်) / ခြေလျှင် / လား / မော်တော်ဘုတ် / အခြား: _____

(ဆ) ပတ်ဝန်းကျင်ဆိုင်ရာသဘာဝဘေးအန္တရာယ် -

ဤကျေးရွာတွင်ကြေးခြင်းကဲ့သို့ သဘာဝဘေးအန္တရာယ်ကျရောက်ဖူးခြင်းရှိပါသလား။
 မရှိပါ ရှိပါသည် ရှိလျှင်ဖော်ပြပါ _____

၈) ကျေးရွာတွင် ဇွဲ စည်းထားသော အဖွဲ့အစည်းများ

လူထုဗဟိုပြုစီမံကိန်းမတိုင်မီ ဤကျေးရွာတွင် ကျေးရွာဖွံ့ဖြိုးရေးအတွက် အစိုးရ(သို့)ရွာသားများကိုယ်တိုင်(သို့) စီမံကိန်းတစ်ခုခုမှ ဇွဲ စည်းထားသည့် အဖွဲ့အစည်းများရှိပါသလား။

(၁) ကျေးလက် ငွေသဖွံ့ဖြိုးရေး

(၂) world vision

ကျေးရွာခေါင်းဆောင်

အမည် ဦးပလူ

လက်မှတ်

နေ့စွဲ ၉. ၂. ၂၀၁၆

လူထုစည်းရုံးရေးမှူး

အမည် ဦးငါးဂယ်

လက်မှတ်

နေ့စွဲ ၉. ၂. ၂၀၁၆

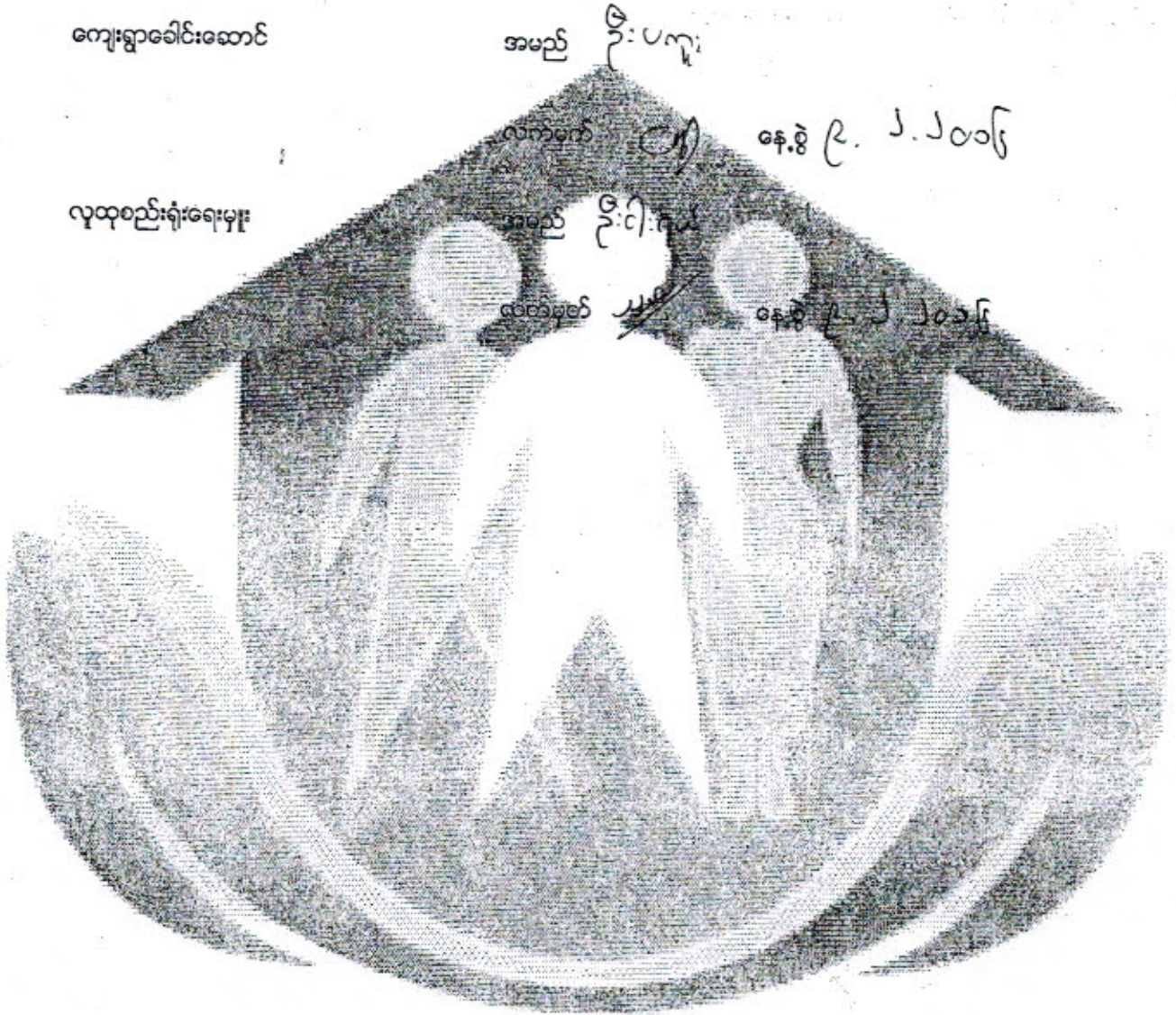

လူထုပဟိုပြုစီမံကိန်း၊စီမံကိန်းလက်စွဲ

အပိုင်း-၃ ၂၉.၉.၂၀၁၅

ပုံစံ ၈-၂ - စီမံကိန်းစက်ဝန်းအချိန်ဇယား (PC 2)

လမ်းညွှန်ချက်-သက်ဆိုင်ရာလူထုစည်းရုံးရေးမှူး၊ လက်ထောက်နည်းပညာနည်းပညာမှူးများမှ စီမံကိန်းစက်ဝန်းအဆင့်တစ်ခုစီ ပြီးစီးတိုင်းကျေးရွာနှင့် ကျေးရွာအုပ်စု အတွက် ဤပုံစံကိုဖြည့်သွင်းရမည်။

စည်းရုံးရေးမှူး/ဝန်ထမ်း အမည် ဦးငါးဂယ်

နေ့စွဲ ၉.၂.၂၀၁၆

စီမံကိန်းအားအမှတ်ခြစ်ပါ (✓)

စက်ဝန်း(၁) စက်ဝန်း(၂) စက်ဝန်း(၃) စက်ဝန်း(၄)

ပြည်နယ်/တိုင်း ကယား၊ မြို့နယ် ဦးဟေ့ခို၊ ကျေးရွာအုပ်စု အိန္ဒြေကုလီ၊ ကျေးရွာ ၆၅၂၂၂)။

စီမံကိန်းဆောင်ရွက်မှုအဆင့်များ	နေ့စွဲ		အစည်းအဝေးတွင်တက်ရောက်သူအရေအတွက်			
	စတင်သည့်နေ့	ပြီးဆုံးသည့်နေ့	အမျိုးသား အရေအတွက်	အမျိုးသမီး အရေအတွက်	အိမ်ထောင်စု အရေအတွက်	လွှဲပြောင်းတက်ရောက်သူ အရေအတွက်နှင့် လွှဲပြောင်းအမည်
၁. ကျေးရွာစီမံကိန်း မိတ်ဆက်အစည်းအဝေး	၉.၂.၂၀၁၆	၉.၂.၂၀၁၆	၃၀	၃၄	၆၄	ကယား ၆၄
၂. ကျေးရွာဖွံ့ဖြိုးရေး စီမံချက်ရေးဆွဲခြင်း အစည်းအဝေး	၁၆.၂.၂၀၁၆	၁၆.၂.၂၀၁၆	၂၅	၃၈	၆၃	ကယား ၆၂ မိမိ/မာ ၁
၃. ကျေးရွာအုပ်စု လုပ်ငန်း ဆုံးဖြတ်ချက်ချသည့်အစည်းအဝေး	၂၈.၂.၂၀၁၆	၂၈.၂.၂၀၁၆	၁၉	၂၂	၄၀	ကယား ၄၁
၄. မြို့နယ်အဆင့်စီမံကိန်းရေးဆွဲရေးနှင့်အ ကောင်အထည် ဖော်ရေးကော်မတီ၏ စီမံကိန်း သုံးသပ်မှုအစည်းအဝေး						
၅. မြို့နယ်စီမံကိန်းရေးဆွဲရေးနှင့်အကောင်အထည်ဖော်ရေးကော် မတီ၏ဆုံးဖြတ်မှုကိုရွာသို့ အသိပေးအကြောင်းကြားသည့် အစည်းအဝေး						
၆. စီမံကိန်းလုပ်ငန်းခွဲစီမံချက်ရေးဆွဲခြင်းအစည်းအဝေး						
၆.၁။ စီမံကိန်းလုပ်ငန်းအကောင်အထည်ဖော်ရေးအ စီအစဉ်ရေးဆွဲခြင်း						

ပုံစံ ၀-၃ ကျေးရွာခွဲ၊ ငြိမ်းရေး ဦးစားပေးအစီအစဉ် (Form PC 3)

လမ်းညွှန်ချက်၊ အဆင့်(၃)ကျေးရွာမျှော်မှန်းချက်အစည်းအဝေးပြီးဆုံးသောအခါ ကျေးရွာစီမံကိန်း အထောက်အကူပြု ကော်မတီသည် လူထုစည်းရုံးရေးမှူးအကူအညီဖြင့် ဤပုံစံကိုပြည့်စုံအောင် ဖြည့်သွင်းရမည်။ အားလုံးသော အခက်အခဲ အတားအဆီးများ၊ ဖွံ့ဖြိုးမှုဦးစားပေးအစီအစဉ်များ၊ လူထုဝဟ်ပုဂ္ဂိုလ်မံက်နး၏ ရန်ပုံငွေအရင်းအမြစ်နှင့် မသက်ဆိုင်သည့် လုပ်ငန်းများ အားလုံးကိုဖော်ပြရမည်။

လူထုစည်းရုံးရေးမှူး/ဝန်ထမ်း အမည် ဦးငါးဂယ်

နေ့စွဲ ၁၅-၂-၂၀၁၆

စက်ဝန်းအား အမှတ်ခြစ်ပါ (✓)
စက်ဝန်း(၀) စက်ဝန်း(၂) စက်ဝန်း(၃) စက်ဝန်း(၄)

ပြည်နယ်/တိုင်း ကဟား: မြို့နယ်/ဦးဟေ့ဆို ကျေးရွာအုပ်စုဇီးဖိုကလီ: ကျေးရွာ (၅)တၢ်:

က. အခက်အခဲအတားအဆီးများအားဆွေးနွေးခြင်း - ယခင်လက်ရှိအခြေအနေတွင်ဤကျေးရွာခွဲ၊ ငြိမ်းတိုးတက်ရေးအတွက် အဓိကအခက်အခဲအတားအဆီးများသည် မည်သည်များဖြစ်ပါသနည်း(အမျိုးသား/သမီး အနည်းဆုံးအခက်အခဲ ၅ ခုစီဖော်ပြပါ)

အမျိုးသား အဖွဲ့မှတင်ပြသောအခက်အခဲအတားအဆီးများ		အမျိုးသမီး အဖွဲ့မှတင်ပြသောအခက်အခဲအတားအဆီးများ	
၀	၇၇ လုံလုံ လက် လက် မဟုတ်ပါ	၀	ရိပ်စပ် နိမ့်မြင့် လိုက် ပမာဏ မြင့်
၂	ညစ်စမ်း မြေပြင် ပေးပေး လိုက်ပါရမည်	၂	၇၇ ရေ ညာ ပုံရိပ်
၃	ဖိုးချွဲ ခွာ ခွင်လမ်း ခွာ လက်ပြန်	၃	မီးပင်လုံ မာလာဂွမ်ပြန်
၄		၄	
၅		၅	

ခ. မျှော်မှန်းခြင်း- နောင်လာမည့် (၅)နှစ် အတွင်း ကျေးရွာခွဲ၊ ငြိမ်းရေး မျှော်မှန်းလျာထားချက်များအား တင်ပြပါ။

အမျိုးသားအဖွဲ့မှတင်ပြသောမျှော်မှန်းချက်များ		အမျိုးသမီးအဖွဲ့မှတင်ပြသောမျှော်မှန်းချက်များ	
၀	ဇာလွန်တိုက် ဂွဉ်ဂျီ	၀	ရိပ်စပ် နိမ့် ဂွဉ်ဂျီ
၂	ကျွမ်းရိမ်သာ ဂွဉ်ဂျီ	၂	ခက်ခဲ ကျွမ်း ရေဆိုင်ဖြင့် ဖြင့်ဖြင့်
၃	စားပေး မိုး ဂွဉ်ဂျီ	၃	
၄	ညစ်စမ်း မြေပြင်	၄	
၅	ခွာ ခွင်လမ်း လက် ပျံ့	၅	

၆ ၇၇ လုံလုံ လက် လက် ဂွဉ်ဂျီ



လူထုတစ်ပြိုင်တန်း၊ စီမံကိန်းလက်ခွဲ

အပိုင်း-၃ ၂၉.၉.၂၀၁၅

ပုံစံ - ၈-၁၂ - အစည်းအဝေးတက်ရောက်သူများ (FORM PC 12)

လက်ညှိုး၊ စီမံကိန်း အစည်းအဝေးအားလုံးတွင် အသုံးပြုရန်၊ လူထုစည်းရုံးရေးမှူးက ကျေးဇူးတင် တောင်းဆို စစ်ဆေး၍ ပုံစံ ၁၂ စီမံကိန်းတက်ဝန်းအချိန်ဇယားပါ အစည်းအဝေးတက်ရောက် သူများစာရင်းကို ဖြည့်သွင်းရန်

စည်းရုံးရေးမှူးအမည် ဦးစိုးရယ်

ရက်စွဲ ၉.၂.၂၀၁၅ စီမံကိန်းတက်ဝန်းအမှတ်ဖြစ်ပါ (✓) တက်ဝန်း(၁) တက်ဝန်း(၂)
 တက်ဝန်း(၃) တက်ဝန်း(၄)

ပြည်နယ်/တိုင်းဒေသကြီး ကယား၊ မြို့နယ် ဒီးလော့၊ ကျေးရွာအုပ်စု ထီးပျံကလေး၊ ကျေးရွာ ဒေါ်တဒါ

အစည်းအဝေးခေါင်းစဉ်၊ စီမံကိန်း ဖြန့်ချိအပ်နှံခြင်း၊ လူမှုဆွံ့ ဖတ်ခြင်း

စဉ်	အမည်	ကျား (✓)	မ (✓)	အိမ်ထောင်စဉ် (✓)	လူမျိုး	လက်မှတ်
၁	ဦးမကျား	✓		၁	ကယား	[Signature]
၂	တိုးရယ်	✓		၁		[Signature]
၃	မိုးရယ်	✓		၁		[Signature]
၄	မိုးရယ်	✓		၁		[Signature]
၅	မိုးရယ်	✓		၁		[Signature]
၆	မိုးရယ်	✓		၁		[Signature]
၇	မောင် သိုးရယ်	✓		၁		[Signature]
၈	ဦး မွှေးရယ်	✓		၁		[Signature]
၉	ဒေါ်မကျား		✓	၁		[Signature]
၁၀	ဦးမာ		✓	၁		[Signature]
၁၁	မိုးမာ		✓	၁		[Signature]
၁၂	ဦးသိုးရယ်	✓		၁		[Signature]
၁၃	မောင်ထွေးရယ်	✓		၁		[Signature]
၁၄	ဦးမွှေးရယ်	✓		၁		[Signature]
၁၅	ဒေါ်သိုးမာ		✓	၁		[Signature]
၁၆	မောင်ကျွန်းမာ	✓		၁		[Signature]
၁၇	မကျားရယ်	✓		၁		[Signature]
၁၈	ဒေါ်မာ		✓	၁		[Signature]
၁၉	ဦးကျွန်းရယ်	✓		၁		[Signature]
၂၀	ခင်ရယ်	✓		၁		[Signature]
၂၁	ဒေါ်သိုးမိုး		✓	၁		[Signature]
၂၂	မသိုးမာ		✓	၁		[Signature]
၂၃	ကျွန်းမိုး		✓	၁		[Signature]
စုစုပေါင်း		၁၆	၈	၂၄		[Signature]

(၁) အိမ်ထောင်စဉ်မရှိဖြစ်ရန်မလိုပါ။ အမျိုးသား/အမျိုးသမီး အိမ်ထောင်စု တစ်စုကို ကိုယ်စားပြုသူမည်သူမဆို အမှတ်ဖြစ်ပါ။



လူထုစဟိုပြုစီမံကိန်း၊ စီမံကိန်းလက်စွဲ

အပိုင်း-၃ ၂၉.၉.၂၀၁၅

ပုံစံ - ၈-၁၂ - အစည်းအဝေးတက်ရောက်သူများ (FORM PC 12)

လယ်ဉာဏ်၊ စီမံကိန်း အစည်းအဝေးအားလုံးတွင် အသုံးပြုရန်၊ လူထုစည်းရုံးရေးမှူးက ကျေးရွာသို့ တွင်းဆင်းစဉ် စစ်ဆေး၍ ပုံစံ ၁၂ စီမံကိန်းစက်ဝန်းအချိန်ဇယားပါ အစည်းအဝေးတက်ရောက် သူများစာရင်းကို ဖြည့်သွင်းရန်

စည်းရုံးရေးမှူးအမည် ဦးငါးရယ်

ရက်စွဲ: ၉.၂.၂၀၁၆ စီမံကိန်းစက်ဝန်းအမှတ်ဖြစ်ပါ (✓) စက်ဝန်း(၁) စက်ဝန်း(၂)
 စက်ဝန်း(၃) စက်ဝန်း(၄)

ပြည်နယ်/ တိုင်းအသေကြီး: ကယား မြို့နယ်: ဒီးဟော့ဆို့ ကျေးရွာအုပ်စု: ထီးငါးကလေး ကျေးရွာ: ဒေါ်တင်

အစည်းအဝေးခေါင်းစဉ်၊ စီမံကိန်းအစီအစဉ်အမျိုးအစား၊ နယ်လုံးစာရင်း

စဉ်	အမည်	ကျား (✓)	မ (✓)	အိမ်ထောင်စက်ဝန်းလယ် (✓)	လူနံပါတ်	လက်မှတ်
၂၅	ဒေါ်တော့မာ		✓	၁	ကလေး	
၂၆	လူမာ		✓	၁		
၂၇	တော့မာ		✓	၁		
၂၈	မာမာ		✓	၁		
၂၉	ဒီးကလေး	✓		၁		
၃၀	မာမာ	✓		၁		
၃၁	မာမာ	✓		၁		
၃၂	ဒေါ်တော့မာ		✓	၁		
၃၃	ဒေါ်မာမာ		✓	၁		
၃၄	ဒေါ်မာမာ		✓	၁		
၃၅	ဒီးကလေး	✓		၁		
၃၆	ဒေါ်မာမာ		✓	၁		
၃၇	မာမာ		✓	၁		
၃၈	မာမာ		✓	၁		
၃၉	မာမာ		✓	၁		
၄၀	မာမာ		✓	၁		
၄၁	မာမာ		✓	၁		
၄၂	မာမာ		✓	၁		
၄၃	မာမာ		✓	၁		
၄၄	မာမာ		✓	၁		
၄၅	မာမာ		✓	၁		
၄၆	မာမာ		✓	၁		
၄၇	မာမာ		✓	၁		
၄၈	မာမာ		✓	၁		
စုစုပေါင်း		၄	၁၀	၂၄		

(၁) အိမ်ထောင်စီမံခြင်းဖြစ်ပါက အမျိုးသား/အမျိုးသမီး အိမ်ထောင်စု တစ်စုကို ကိုယ်စားပြုသူပုဂ္ဂိုလ်တစ်ဦးအမှတ်ဖြစ်ပါ။



လူထုဝတ်ပြုစီမံကိန်း၊ စီမံကိန်းလက်ခွဲ
အပိုင်း-၃ ၂၉.၉.၂၀၁၅

ပုံစံ - ၈-၁၂ - အစည်းအဝေးတက်ရောက်သူများ (FORM PC 12)

လမ်းညွှန်၊ စီမံကိန်း အစည်းအဝေးအားလုံးတွင် အသုံးပြုရန်၊ လူထုစည်းရုံးရေးမှူးက ကျေးဇူးတင် ကျင်းပသည့် စစ်ဆေး၍
ပုံစံ ၁၂ စီမံကိန်းစက်ဝန်းအချိန်ဇယားပါ အစည်းအဝေးတက်ရောက် သူများစာရင်းကို ဖြည့်သွင်းရန်

စည်းရုံးရေးမှူးအမည် ဦးဂျိဂျယ်

ရက်စွဲ ၁၆.၂.၂၀၁၆

စီမံကိန်းစက်ဝန်းအမှတ်ဖြစ်ပါ (✓) စက်ဝန်း(၁) စက်ဝန်း(၂)
 စက်ဝန်း(၃) စက်ဝန်း(၄)

ပြည်နယ်/ တိုင်းဒေသကြီး မြို့နယ် ကျေးရွာအုပ်စု ကျေးရွာ

ဧရာဝတီ ဦးဟေအို ထီးယိုကလီ ဝေါတပ်

အစည်းအဝေးခေါင်းစဉ်၊ လုပ်ငန်း ဖွဲ့စည်းခြင်း၊ လက်ထောက် ဖွဲ့စည်းခြင်း

စဉ်	အမည်	ကျား (✓)	မ (✓)	အိမ်ထောင်စုကော်မတီလယ်(✓)	လူမျိုး	လက်မှတ်
၁	ဦးပလားစို	✓		•	ကယား	[Signature]
၂	ဒေါ်ဂျယ်	✓		•	ကယား	[Signature]
၃	ဒေါ်အေးစို	✓		•	ကယား	[Signature]
၄	ဒေါ်အေးစို	✓		•	ကယား	[Signature]
၅	ဒေါ်အေးစို	✓		•	ကယား	[Signature]
၆	ဒေါ်အေးစို	✓		•	ကယား	[Signature]
၇	ဒေါ်အေးစို	✓		•	ကယား	[Signature]
၈	ဒေါ်အေးစို	✓		•	ကယား	[Signature]
၉	ဒေါ်အေးစို	✓		•	ကယား	[Signature]
၁၀	ဒေါ်အေးစို	✓		•	ကယား	[Signature]
၁၁	ဒေါ်အေးစို	✓		•	ကယား	[Signature]
၁၂	ဒေါ်အေးစို	✓		•	ကယား	[Signature]
၁၃	ဒေါ်အေးစို	✓		•	ကယား	[Signature]
၁၄	ဒေါ်အေးစို	✓		•	ကယား	[Signature]
၁၅	ဒေါ်အေးစို	✓		•	ကယား	[Signature]
၁၆	ဒေါ်အေးစို	✓		•	ကယား	[Signature]
၁၇	ဒေါ်အေးစို	✓		•	ကယား	[Signature]
၁၈	ဒေါ်အေးစို	✓		•	ကယား	[Signature]
၁၉	ဒေါ်အေးစို	✓		•	ကယား	[Signature]
၂၀	ဒေါ်အေးစို	✓		•	ကယား	[Signature]
၂၁	ဒေါ်အေးစို	✓		•	ကယား	[Signature]
၂၂	ဒေါ်အေးစို	✓		•	ကယား	[Signature]
၂၃	ဒေါ်အေးစို	✓		•	ကယား	[Signature]
၂၄	ဒေါ်အေးစို	✓		•	ကယား	[Signature]
၂၅	ဒေါ်အေးစို	✓		•	ကယား	[Signature]
စုစုပေါင်း		၉	၁၄	၂၃		[Signature]

(၁) အိမ်ထောင်စုကော်မတီဖြစ်ရန်မလိုပါ။ အမျိုးသား/အမျိုးသမီး အိမ်ထောင်စု တစ်စုကို ကိုယ်စားပြုသူမည်သူမဆို အမှတ်ဖြစ်ပါ။



လူထုတော်ပြုစီမံကိန်း၊ စီမံကိန်းလက်ခွဲ

အပိုင်း-၃ ၂၉.၉.၂၀၁၅

ပုံစံ - ၈-၁၂ - အစည်းအဝေးတက်ရောက်သူများ (FORM PC 12)

လက်ညှိုး၊ စီမံကိန်း အစည်းအဝေးအားလုံးတွင် အသုံးပြုရန်၊ လူထုစည်းရုံးရေးမှူးက ကျေးဇူးတင် တောင်းဆို စစ်ဆေး၍ ပုံစံ ၁၂ စီမံကိန်းစက်ဝန်းအချိန်ဇယားပါ အစည်းအဝေးတက်ရောက် သူများစာရင်းကို ဖြည့်သွင်းရန်

စည်းရုံးရေးမှူးအမည် ဦး.ငါ့.ဂုဏ်

ရက်စွဲ၊ ၁၅.၂.၂၀၁၅

စီမံကိန်းစက်ဝန်းအမှတ်ဖြစ်ပါ (V) စက်ဝန်း(၁) စက်ဝန်း(၂) စက်ဝန်း(၃) စက်ဝန်း(၄)

ပြည်နယ်/ တိုင်းဒေသကြီး၊ မူ.နယ်၊ ကျေးရွာအုပ်စု၊ ကျေးရွာ

ကမာ၊ ငွေ.ဟေခို၊ ဇီး.ဖို.ကလို၊ ဒေါ်တင်ဒါ

အစည်းအဝေးခေါင်းစဉ်၊ လုပ်ငန်း ဖွဲ့စည်းခြင်းနှင့် စက်ဝန်းဖွဲ့စည်းခြင်း

စဉ်	အမည်	ကျား (V)	မ (W)	အိမ်ထောင်စုကိုယ်စားလှယ် (V)	လူမျိုး	လက်မှတ်
၅၀	ဒေါ်ပင်မိုး		✓	✓	ကမာ	[Signature]
၅၁	ခင်စုစု		✓	✓	"	[Signature]
၅၂	မောင်မောင်	✓		✓	"	[Signature]
၅၃	မောင်မောင်	✓		✓	"	[Signature]
၅၄	မောင်မောင်	✓		✓	"	[Signature]
၅၅	ဒေါ်ခင်မာ		✓	✓	"	[Signature]
၅၆	မောင်မောင်		✓	✓	"	[Signature]
၅၇	မောင်မောင်	✓		✓	"	[Signature]
၅၈	မောင်မောင်	✓		✓	"	[Signature]
၅၉	ဒေါ်ခင်မာ		✓	✓	"	[Signature]
၆၀	မောင်မောင်	✓		✓	"	[Signature]
၆၁	ဒေါ်ခင်မာ		✓	✓	"	[Signature]
၆၂	မောင်မောင်		✓	✓	"	[Signature]
၆၃	မောင်မောင်		✓	✓	"	[Signature]
၆၄	မောင်မောင်	✓		✓	"	[Signature]
စုစုပေါင်း		၇	၉	၁၆		

(၁) အိမ်ထောင်စုစီမံကိန်းမဟုတ်ပါ။ အမျိုးသား/အမျိုးသမီး အိမ်ထောင်စု တစ်စုကို ကိုယ်စားပြုသူမည်သူမဆို အမှတ်ဖြစ်ပါ။



လူထုတော်ပြုစီမံကိန်း၊ စီမံကိန်းလက်ခွဲ
အပိုင်း-၃ ၂၉.၉.၂၀၁၅

ပုံစံ - ၈-၁၂ - အစည်းအဝေးတက်ရောက်သူများ (FORM PC 12)

လက်ညွှန်း၊ စီမံကိန်း အစည်းအဝေးအားလုံးတွင် အသုံးပြုရန်၊ လူထုစည်းရုံးရေးများက ကျေးရွာသို့ ကွင်းဆင်းစဉ် စစ်ဆေး၍
ပုံစံ ၁၂ စီမံကိန်းတက်ဝန်းအချိန်ဇယားပါ အစည်းအဝေးတက်ရောက် သူများစာရင်းကို ဖြည့်သွင်းရန်

စည်းရုံးရေးမှူးအမည် ဦးငါးဂျမ်

ရက်စွဲ၊ ၁၅-၂-၂၀၁၅

စီမံကိန်းတက်ဝန်းအမှတ်ခြစ်ပါ (✓) တက်ဝန်း(၁) တက်ဝန်း(၂)
 တက်ဝန်း(၃) တက်ဝန်း(၄)

ပြည်နယ်/ တိုင်းဒေသကြီး မဟာ: မြို့နယ် ဒီးဟေ့ဆို ကျေးရွာအုပ်စု ထီးဖိုးကလုံး ကျေးရွာ ဒေါ်တင်

အစည်းအဝေးခေါင်းစဉ်၊ ရုပ်ပုံ၊ ရွေးချယ်ခြင်း၊ လက်ခံမှု စသည်များ

စဉ်	အမည်	ကျား (✓)	မ (✓)	အိမ်ထောင်စုကိုယ်စားလှယ် (✓)	လူမျိုး	လက်မှတ်
၂၅	ဦးဆော်ဂုဏ်	✓		✓	မဟာ	
၂၆	ဒေါ်ဗျူးမာ		✓	✓	"	
၂၇	မဟာဂုဏ်မာ		✓	✓	"	
၂၈	မာမာ		✓	✓	"	
၂၉	ဦးဗျူးဂုဏ်	✓		✓	"	
၃၀	မအုံးမိုး		✓	✓	"	
၃၁	မအောင်ဇော်		✓	✓	"	
၃၂	ဒေါ်ကိရိုး		✓	✓	"	
၃၃	ဦးကျော်မ	✓		✓	"	
၃၄	မအုံးမိုး	✓		✓	"	
၃၅	ဒေါ်မာမာ		✓	✓	"	
၃၆	မအုံးမိုး	✓		✓	"	
၃၇	ဒေါ်ဦးမာ		✓	✓	"	
၃၈	မအုံးမိုး		✓	✓	"	
၃၉	ဦးမာမာဂုဏ်	✓		✓	"	
၄၀	မအုံးမိုး	✓		✓	"	
၄၁	မအောင်ဇော်	✓		✓	"	
၄၂	ဒေါ်ကိရိုး		✓	✓	"	
၄၃	မအုံးမိုး		✓	✓	"	
၄၄	မအုံးမိုး		✓	✓	"	
၄၅	မအုံးမိုး		✓	✓	"	
၄၆	မအုံးမိုး		✓	✓	"	
၄၇	ဦးသော်ဂုဏ်	✓		✓	"	
၄၈	မအုံးမိုး		✓	✓	မဟာ	
၄၉	ဒေါ်မာမာ		✓	✓	"	
၅၀	မအုံးမိုး		✓	✓	"	
၅၁	မအုံးမိုး		✓	✓	"	
၅၂	မအုံးမိုး		✓	✓	"	
၅၃	မအုံးမိုး		✓	✓	"	
၅၄	မအုံးမိုး		✓	✓	"	
၅၅	မအုံးမိုး		✓	✓	"	
၅၆	မအုံးမိုး		✓	✓	"	
၅၇	မအုံးမိုး		✓	✓	"	
၅၈	မအုံးမိုး		✓	✓	"	
၅၉	မအုံးမိုး		✓	✓	"	
၆၀	မအုံးမိုး		✓	✓	"	
၆၁	မအုံးမိုး		✓	✓	"	
၆၂	မအုံးမိုး		✓	✓	"	
၆၃	မအုံးမိုး		✓	✓	"	
၆၄	မအုံးမိုး		✓	✓	"	
၆၅	မအုံးမိုး		✓	✓	"	
၆၆	မအုံးမိုး		✓	✓	"	
၆၇	မအုံးမိုး		✓	✓	"	
၆၈	မအုံးမိုး		✓	✓	"	
၆၉	မအုံးမိုး		✓	✓	"	
၇၀	မအုံးမိုး		✓	✓	"	
၇၁	မအုံးမိုး		✓	✓	"	
၇၂	မအုံးမိုး		✓	✓	"	
၇၃	မအုံးမိုး		✓	✓	"	
၇၄	မအုံးမိုး		✓	✓	"	
၇၅	မအုံးမိုး		✓	✓	"	
၇၆	မအုံးမိုး		✓	✓	"	
၇၇	မအုံးမိုး		✓	✓	"	
၇၈	မအုံးမိုး		✓	✓	"	
၇၉	မအုံးမိုး		✓	✓	"	
၈၀	မအုံးမိုး		✓	✓	"	
၈၁	မအုံးမိုး		✓	✓	"	
၈၂	မအုံးမိုး		✓	✓	"	
၈၃	မအုံးမိုး		✓	✓	"	
၈၄	မအုံးမိုး		✓	✓	"	
၈၅	မအုံးမိုး		✓	✓	"	
၈၆	မအုံးမိုး		✓	✓	"	
၈၇	မအုံးမိုး		✓	✓	"	
၈၈	မအုံးမိုး		✓	✓	"	
၈၉	မအုံးမိုး		✓	✓	"	
၉၀	မအုံးမိုး		✓	✓	"	
၉၁	မအုံးမိုး		✓	✓	"	
၉၂	မအုံးမိုး		✓	✓	"	
၉၃	မအုံးမိုး		✓	✓	"	
၉၄	မအုံးမိုး		✓	✓	"	
၉၅	မအုံးမိုး		✓	✓	"	
၉၆	မအုံးမိုး		✓	✓	"	
၉၇	မအုံးမိုး		✓	✓	"	
၉၈	မအုံးမိုး		✓	✓	"	
၉၉	မအုံးမိုး		✓	✓	"	
၁၀၀	မအုံးမိုး		✓	✓	"	

(၀) အိမ်ထောင်စုစီခြစ်ရန်မလိုပါ။ အမျိုးသား/အမျိုးသမီး အိမ်ထောင်စု တစ်စုကို ကိုယ်စားပြုသူမည်သူမဆို အမှတ်ခြစ်ပါ။



လူထုဗဟိုပြုစီမံကိန်း၊ စီမံကိန်းလက်ခွဲ

အပိုင်း-၃ ၂၉.၉.၂၀၁၅

ပုံစံ ၈-၄ ကျေးရွာအုပ်စုစီမံကိန်းလုပ်ငန်းခွဲရွေးချယ်ခြင်းပုံစံ

လမ်းညွှန်ချက်။ ။ ကျေးရွာအုပ်စုစီမံချက်ရေးဆွဲသည့်အစည်းအဝေးတွင် ဤပုံစံအားလူထုစည်းရုံးရေးမှူး / လက်ထောက်နည်းပညာမှူးတို့၏ အကူအညီဖြင့်ပြည်ပုံစံ ဖြည့်သွင်းရမည်။ ဤပုံစံအားပြည့်စုံစွာဖြည့်သွင်းပြီးပါကကျေးရွာအုပ်စုဖွံ့ဖြိုးတိုးတက်ရေးစီမံချက်တွင်နောက်ဆက်တွဲအဖြစ်တွဲထားရမည်။ CF မှ အချက်အလက်များကို MIS သို့ ထည့်သွင်းရမည်။

ကျေးရွာစည်းရုံးရေးမှူး/ဝန်ထမ်းအမည် **ဦးငါးဂယ်**

နေ့စွဲ **၂၈.၂.၂၀၁၆** စက်ဝန်းအမှတ်ခြစ်ပေးပါ (✓) စက်ဝန်း(၁) စက်ဝန်း(၂) စက်ဝန်း(၃) စက်ဝန်း(၄)

ပြည်နယ်/တိုင်း **ကယား** မြို့နယ် **ဒီးမော့ဆို** ကျေးရွာအုပ်စု **ထီးပိုင်းကလေး**

ကျေးရွာအမည်	ဆောင်ရွက်မည့် လုပ်ငန်းများ	အတိုင်းအတာ	ခန့်မှန်း တိုက်ရိုက်အကျိုး ခံစားခွင့်ရှိသူများ	အဆိုပြုတင်ပြသူ	ခန့်မှန်းကုန်ကျစရိတ်				
					စီမံကိန်းမှ ထည့်ဝင်မှု	ကျေးရွာမှ ထည့်ဝင်မှု	အခြားထည့်ဝင်မှု (ဖော်ပြပါ) ထည့်ဝင်ငွေ အမည်/အဖွဲ့	စုစုပေါင်း	
ဖဲလွှား	ကျောင်းခြံခင်း၊ ဂိုးပြန်လှည့် ပြုပြင်	၁၆၀၀ ပေ	၅၆၇ ဦး	<input type="checkbox"/> ကျား <input type="checkbox"/> မ <input checked="" type="checkbox"/> ကျား+မ	သိန်း ၇၀	-	-	-	သိန်း ၇၀
ထီးပိုင်းကလေး	ရေထွက်ပေါက် ခြံခင်း၊ ဂိုးပြန် လှည့်ပြုပြင်	၄၀၀၀ ပေ	၁၆၄၇ ဦး	<input type="checkbox"/> ကျား <input type="checkbox"/> မ <input checked="" type="checkbox"/> ကျား+မ	သိန်း ၁၆၀	-	-	-	သိန်း ၁၆၀
ဒေါ်ဗျာကုန်း	ရေပိုက်ပြန် လှည့်ပူဆွတ် တန်း ခြံခင်း	၁၀၅၆၀ ပေ	၁၈၄၇ ဦး	<input type="checkbox"/> ကျား <input type="checkbox"/> မ <input checked="" type="checkbox"/> ကျား+မ	သိန်း ၁၆၈	-	-	-	သိန်း ၁၆၈
				<input type="checkbox"/> ကျား <input type="checkbox"/> မ <input type="checkbox"/> ကျား+မ					
				<input type="checkbox"/> ကျား <input type="checkbox"/> မ <input type="checkbox"/> ကျား+မ					

ရာထူး ကျေးရွာအုပ်စု စီ/ထောက်ကော်မတီ ဥက္ကဋ္ဌ

အမည် **ဦးဘူးဂျပ်**
ဒေါ်အယ်ဒီဝေ

လက်မှတ် ရက်စွဲ



အနစ်ချုပ်

မူရင်းသည်အား VPSC တွင်ထားရှိရပါမည်။ အခြားဌာနများနှင့် ညှိနှိုင်းရန်အတွက် ဥပဒေရေးရာဌာနမှ အထောက်အကူပြုပေးရန်အတွက် ဥပဒေရေးရာဌာနမှ အထောက်အကူပြုပေးရန်အတွက် မိတ္တူအား TPIC သို့ပို့ရပါမည်။ MIS data အနေဖြင့်သွင်းရန်မလိုပါ။

	အဆင့်	လုပ်ငန်း	မည်သူ ဦးစားပေးလဲ	လ / နှစ်	ကျေးဇူးတင်တာဝန်ခံသူ သို့ အုပ်စု	ပြင်ပမှ မည်သူ ထောက်ပံ့မလဲ
အခြေခံ အဆောက်အအုံ	၁	သုံးပေးစာရင်းစာရင်း	<input checked="" type="checkbox"/> မ <input checked="" type="checkbox"/> ကျား	၂/၂၀၁၆		
	၂	စာရင်းပြုစုခြင်း	<input checked="" type="checkbox"/> မ <input checked="" type="checkbox"/> ကျား	၂/၂၀၁၆		
	၃		<input type="checkbox"/> မ <input type="checkbox"/> ကျား			
	၄		<input type="checkbox"/> မ <input type="checkbox"/> ကျား			
	၅		<input type="checkbox"/> မ <input type="checkbox"/> ကျား			
အသက်မွေးဝမ်းကျောင်းမှု/ စိုက်ပျိုးရေး	၁	စားနပ်ရိက္ခာ	<input checked="" type="checkbox"/> မ <input checked="" type="checkbox"/> ကျား	၂/၂၀၁၆		
	၂		<input type="checkbox"/> မ <input type="checkbox"/> ကျား			
	၃		<input type="checkbox"/> မ <input type="checkbox"/> ကျား			
	၄		<input type="checkbox"/> မ <input type="checkbox"/> ကျား			
	၅		<input type="checkbox"/> မ <input type="checkbox"/> ကျား			
ကျန်းမာရေး နှင့် အာဟာရ	၁		<input type="checkbox"/> မ <input type="checkbox"/> ကျား			
	၂		<input type="checkbox"/> မ <input type="checkbox"/> ကျား			
	၃		<input type="checkbox"/> မ <input type="checkbox"/> ကျား			
	၄		<input type="checkbox"/> မ <input type="checkbox"/> ကျား			
	၅		<input type="checkbox"/> မ <input type="checkbox"/> ကျား			
ပညာရေး	၁		<input type="checkbox"/> မ <input type="checkbox"/> ကျား			
	၂		<input type="checkbox"/> မ <input type="checkbox"/> ကျား			
	၃		<input type="checkbox"/> မ <input type="checkbox"/> ကျား			
	၄		<input type="checkbox"/> မ <input type="checkbox"/> ကျား			
	၅		<input type="checkbox"/> မ <input type="checkbox"/> ကျား			
အခြား	၁	အခြား	<input checked="" type="checkbox"/> မ <input checked="" type="checkbox"/> ကျား	၂/၂၀၁၆		
	၂		<input type="checkbox"/> မ <input type="checkbox"/> ကျား			
	၃		<input type="checkbox"/> မ <input type="checkbox"/> ကျား			
	၄		<input type="checkbox"/> မ <input type="checkbox"/> ကျား			
	၅		<input type="checkbox"/> မ <input type="checkbox"/> ကျား			

ယထ အကြိမ် အစဉ်အစား ဖြတ်တမ်း

- အစဉ်အစား ကျင်းပသည့် ကျေးဇူး နှင့် အုပ်စု - ဂေါ်ကဂျီ ကျေးရွာ / ထီးဖိုကလေး ဂုပ်စု
- အစဉ်အစား ကျင်းပသည့် နေရာ - ဂေါ်ကဂျီ ရုံးပိတောက်
- အစဉ်အစား ကျင်းပသည့် အချိန် - (၉.၀၀) နာရီ
- အစဉ်အစား ကျင်းပသည့် နေ့စွဲ - ၉.၂.၂၀၁၆
- အစဉ်အစား ထက်ရောက်သူ ဦးရေ - ၆၄ ဦး

ပထမ အကြိမ် အစဉ်အစားကို နိုဒုန် (၉:၀၀) နာရီတွင် စတင်ပြီး အစဉ်အစား ကျင်းပရာတွင် ထက်ရောက်သူများက ဖြတ်တမ်းကောက်ယူပြီး စည်းရုံးရေး များ များ၊ ဖွဲ့စည်းမှုများ၊ ကျေးဇူး ဂုဏ်ချုပ်ရေးများ စသည့် ပုဂ္ဂိုလ်များ မိတ်ဆက်ခြင်း၊ ဖြေလျှပ်ပါသည်။ ကျေးဇူး ဂုဏ်ချုပ်ရေးများ မှ ကုမ္ပဏီ ကုမ္ပဏီ စကားပြောကြားပြီး စည်းရုံးရေးများ မှ စီမံကိန်းကော်မတီဝင်များ၊ ဂုဏ်ထူးဆောင်များ၊ ကျေးဇူး စေတနာ့ဝန်ထမ်း စီမံကိန်း ဝန်ထမ်းများနှင့် ဝန်ထမ်းများကို ကျေးဇူး လှူထူကား ဖြစ်ပြီး ကျေးဇူး အစဉ်အစား ထက်ရောက်လာသူများမှ ကျေးဇူး စေတနာ့ဝန်ထမ်းများ ယေဘုယျ ယေဘုယျ ကို ရွေးချယ်ပါသည်။

ဆက်လက်ပြီး လူမှု ဆန်းစစ်မှု ဖြေလျှပ်ခြင်း (PRA Tool) နှင့် ပတ်သက်ပြီး ကျေးဇူး ဖြေလျှပ်ရေးဆွဲခြင်း၊ ၂ နှစ်ခန့် ကဆုန်ထက် ဖြတ်ခြင်း၊ ကျား - မလူစု ခွဲခြားမှု နှင့် ထိန်းချုပ်မှု ကော်မတီ ဆွေးနွေးခြင်း၊ ကမ္ဘာ့ သား - ကမ္ဘာ့ သမီး များ၏ ပဋိကုမ္ပဏီ ဖိနှိပ်မှု သတ်ခြင်း၊ ကမ္ဘာ့ စာအုပ် ချိတ်မှု ကယားကော့ ဆွေးနွေးခြင်း၊ ကျေးဇူး ရာစီဆွဲခြင်း ဖြစ်ပြီး ဆွေးနွေးမှု များ ဖြေလျှပ်ပါသည်။ ဆက်လက်ပြီး ကျေးဇူး လူမှု ဆန်းစစ်ခြင်း ကို ဖြေလျှပ်သုံးသပ်ပြီး ကျေးဇူး ဂုဏ်ချုပ်ရေး များ မှ ကျေးဇူး ထက်ရောက်မှု ကော်မတီ အစဉ်အစားကို ညွှန်ကြားမှု (၅:၀၀) နာရီတွင် ရက်သတ် ပါသည်။

- အစဉ်အစား အစား: ကျွမ်းပညာနှင့် ကျေးဇူးတင်မှုနှင့် အစဉ်အစား - ဒေါက်တာ ကျေးဇူး / ထီးဖိုး ကျေးဇူး
- အစဉ်အစား အစား: ကျွမ်းပညာနှင့် ကျေးဇူးတင်မှုနှင့် - ဒေါက်တာ ချီးဖေဖေ
- အစဉ်အစား အစား: ကျွမ်းပညာနှင့် အစဉ်အစား - ယုန် (၂.၀၀) နာရီ
- အစဉ်အစား အစား: ကျွမ်းပညာနှင့် ကျေးဇူးတင်မှုနှင့် - ဝန်. J. J. ဝန်
- အစဉ်အစား အစား: တက်ရောက်မှု နှင့် ကျေးဇူးတင်မှုနှင့် - ကျား (၂၅) ဦး၊ မ (၃၈) ဦး

ဒုတိယ ကဏ္ဍ အစဉ်အစား အစား ကို (၉) နာရီတို့ စတင်ပါသည်။
 အစဉ်အစား အစား တွင် စည်းရုံးရေးဖွဲ့မှု ဗဟို ယူဆဆန်းစစ်ခြင်း နှင့် ပတ်သက်
 ဖြစ် ပြန်လည် ဆွေးနွေးပါသည်။ ဆက်လက် ဖြစ် စည်းရုံးရေးဖွဲ့မှု ဗဟို
 ဆောင်ရွက် ယူဆဆန်းစစ်ခြင်း ရလဒ်ကို ကြေညာပြီး ကျေးဇူးတင် ကောက်ခံ
 များ၊ ပြဿနာများ၊ မျှော်မှန်းချက်များကို အစဉ်အစား အစား တက်ရောက်
 သူ နှင့် အတူ ဖော်ထုတ်ဆွေးနွေး ဖြစ်ပါသည်။ အစီအစဉ်အရ ကျေးဇူး
 ဖြစ် အဓိက လိုအပ်ချက်များကို ဆွေးနွေး ဖြစ်ပါသည်။ ကျေးဇူး ဖြစ်
 အဓိက ပြဿနာ ဖြစ်ခြင်း ကြောင့် ကျေးဇူး နှင့် ကျေးဇူး ရလဒ်များကို

ဆက်လက် ဆွေးနွေး သွားပါသည်။
 ထို့နောက် စီမံကိန်း နှင့် ယာယီဆောင်ရွက် ယူဆ ကဏ္ဍအတွက်
 နှင့် သဘာဝပတ်ဝန်းကျင် ကဏ္ဍအတွက် များ၊ အကျိုးမခံသော လုပ်ငန်းများ၊
 အကျိုးမခံသော လုပ်ငန်းများကို ဖြစ်ပါသည်။ ဆက်လက်ပြီး ကျေးဇူး
 သား၊ ကျေးဇူးတင်မှု နှင့် နှစ်ကဏ္ဍ စီမံကိန်း လုပ်ငန်းစဉ်များကို
 စွမ်းဆောင်ရည်ပါသည်။ ကော်မတီဝင်များ၏ တာဝန် နှင့် ဝတ္တရားကို
 စွမ်းဆောင်ရည် ကော်မတီဝင်များကို မဲဆန္ဒဖြင့် စွမ်းဆောင်ရည် ထင်မြင်
 ပါသည်။ ထို့နောက် ကော်မတီဝင်များ အားလုံး ဗဟိုတစ် ဓာတ်ပုံ
 ရိုက်ကူး လက် ဗဟို ရေးဆွဲ ဖြစ်ပါသည်။ ကျေးဇူး ဖြစ် ရေးဆွဲ ကဏ္ဍ
 ဖြစ်များကို ဖြစ် ဖြစ် ကျေးဇူးတင် စကား ပြော ကြားကာ
 အစဉ်အစား အစားကို ရည်ရွယ်ပါသည်။

VDP အရည်အသွေးထိန်းချုပ်မှု

ထိန်းချုပ်သူ-

ရက်စွဲ-

ရွာ- ဂေါ်ကျိ

VDP ရက်စွဲ- ၉-၂-၂၀၁၆

မြို့နယ်- ဒီးဟေ့ဆို

ကျေးရွာအုပ်စု- ထီးဖိုးကုလိ

(၁) VDP စာရွက်စာတမ်းပြီးဆုံးမှုကို စစ်ဆေးပါ။ (OM အရ)

- မျက်နှာဖုံး (အဖုံး)
- ဗာတီကာ
- ကျေးရွာအခြေခံ Data
- PSA အကျဉ်းချုပ်နှင့် PRA လုပ်ငန်းစဉ်
- အမျိုးသား/အမျိုးသမီးအဖွဲ့များ၏ အခက်အခဲများ
- ကျေးရွာမျှော်မှန်းချက် (ဆွေးနွေးချက်ရလဒ်)
- အမျိုးသား/အမျိုးသမီးအဖွဲ့များသဘောတူထားသည့် နောင်လေးနှစ်အတွက် ဦးစားပေးလုပ်ငန်းများစာရင်း (အခြေခံအဆောက်အအုံ၊ အသက်မွေးမှု၊ ပညာရေး၊ လူမှုရေးထိန်းသိမ်းမှု....)

နောက်ဆက်တွဲများ-

- လူမှုရေးအကဲဖြတ်မှု စာရွက်စာတမ်းခါတ်ပုံနှင့် PRA လုပ်ငန်းစဉ် (ဖြစ်နိုင်လျှင်)၊ မြေပုံများ ပါရမည်၊ စည်းစိမ်ပိုင်ဆိုင်မှုအဆင့်၊ venn ပုံ...
- ကျေးရွာစီမံကိန်းရေးဆွဲရေးအစည်းအဝေးမိတ္တူ
- ကျေးရွာ၏အချက်အလက် (PC 1 ပုံစံ)
- ကျေးရွာမျှော်မှန်းချက်

(၂) လူမှုရေးအကဲဖြတ်မှုအရည်အသွေးနှင့် VDP စစ်ဆေးပါ။

- VDP တွင်ပါဝင်သောဦးရေ (အမျိုးသား/အမျိုးသမီး)-
- လူမှုရေးအကဲဖြတ်မှုအရည်အသွေးနှင့် VDP အတွက် ရက်ပေါင်း-
- PRA ပစ္စည်းများ အသုံးပြုသည့် အရေအတွက်-
- ပါဝင်သောဦးရေနှင့် လုပ်ငန်းများ မှတ်တမ်းတင်ခြင်း (အစည်းအဝေးမှတ်တမ်း၊ အဖွဲ့ခါတ်ပုံ၊ တိုင်းရင်းသားအနည်းစုနှင့် ထိခိုက်လွယ်သော အဖွဲ့များ)
 - အလွန်ကောင်း
 - ကောင်း
 - ညံ့
- လုပ်ငန်းများ မှတ်တမ်းတင်ခြင်းနှင့် အမျိုးသမီးအဖွဲ့အစည်းအဝေး၏ရလဒ် အားခွဲခြားပေးထားသလား။

- ရှိ
- မရှိ

- စီမံကိန်းအရေအတွက် (အမျိုးသား/အမျိုးသမီးရွေးချယ်မှုအရေအတွက်)- 1
- PRAနှင့်သက်ဆိုင်သောအခြား စီမံကိန်းအရေအတွက်
(အမျိုးသား/အမျိုးသမီးရွေးချယ်မှုအရေအတွက်)- 1