

ပြည်ထောင်စုသမ္မတမြန်မာနိုင်ငံတော်အစိုးရ  
စိုက်ပျိုးရေး၊ မွေးမြူရေးနှင့် ဆည်မြောင်း ဝန်ကြီးဌာန  
ကျေးလက်ဒေသဖွံ့ဖြိုးတိုးတက်ရေးဦးစီးဌာန  
ဒီးမော့ဆိုမြို့နယ်



လူထုဗဟိုပြုဖွံ့ဖြိုးရေးစီမံကိန်း  
National Community Driven Development Project  
( NCDDP )



ကျေးရွာဖွံ့ဖြိုးရေးအစီအစဉ်  
Village Development Plan ( VDP )  
ဖဲလျားကျေးရွာ ၊ ထီးပိုးကလိုးကျေးရွာအုပ်စု၊  
ကျေးရွာဖွံ့ဖြိုးရေးအစီအစဉ်(၂၀၁၆-၂၀၁၇)

ကျေးဇူး ဖွံ့ဖြိုးရေး အစီအစဉ်

မာတိကာ အဆင့်:

စာမျက်နှာ

- ၁။ ဖြို့နယ် မြေပုံ
- ၂။ အုပ်စု မြေပုံ
- ၃။ ကျေးဇူး မြေပုံ (တစ်နေရာ)
- ၄။ အုပ်စု တွင် ပါဝင်သော ကျေးဇူးများ စာရင်း
- ၅။ ကျေးဇူး အခြေခံ အချက် အလက် များ
- ၆။ လူထု မူး ပေါင်း ပါဝင်သော လူ့ မြူဆန်း စစ် ဖြစ် နှင့် အင်္ဂါ ဖြစ်ခြင်း လုပ်ငန်းစဉ် (PSA/PRA) အကျဉ်းချုပ်ဇယား
- ၇။ ကျေးဇူး ဖွံ့ဖြိုးရေး အစီအစဉ် အတွက် အဆုံး ဖြစ်သော PRA tools များ နှင့် တစ်ခုချင်းစီ အတွက် သုံးသပ်ချက် များ
- ၈။ ကော် မတီ ဝင် များ ရွေး ချယ် ဖြစ် နှင့် ကျေးဇူး ဖွံ့ဖြိုးရေး အစီအစဉ် ဆောင်ရွက်မည့် ဗဟိုတမ်း ငါတ်ပုံများ
- ၉။ ကော် မတီ ဝင် များ စာရင်း
- ၁၀။ ကျေးဇူး အချက် အလက် (ပုံစံ - ၁)
- ၁၁။ စီမံကိန်း စက်ဝန်း အချိန် ဇယား (ပုံစံ - ၂)
- ၁၂။ ကျေးဇူး ဖွံ့ဖြိုးရေး ဦးစားပေး အစီအစဉ် (ပုံစံ - ၃)
- ၁၃။ ကျေးဇူး အုပ်စု စီမံကိန်း လုပ်ငန်း ဦး ရွေး ချယ် ဖြစ် (ပုံစံ - ၄)
- ၁၄။ အစဉ် အစား တက်ရောက် သူ များ စာရင်း (ပုံစံ - ၅)
- ၁၅။ အစဉ် အစား ဗဟိုတမ်း များ
- ၁၆။ ကဏ္ဍ အလိုက် ဦးစားပေး ဖွံ့ဖြိုးရေး လုပ်ငန်းစဉ်များ
- ၁၇။ ကျေးဇူး ဖွံ့ဖြိုးရေး စီမံချက် အရည်အသွေး ထိန်းချုပ်မှု ( Checklist for VDP )

# DEMOSO TOWNSHIP MAP

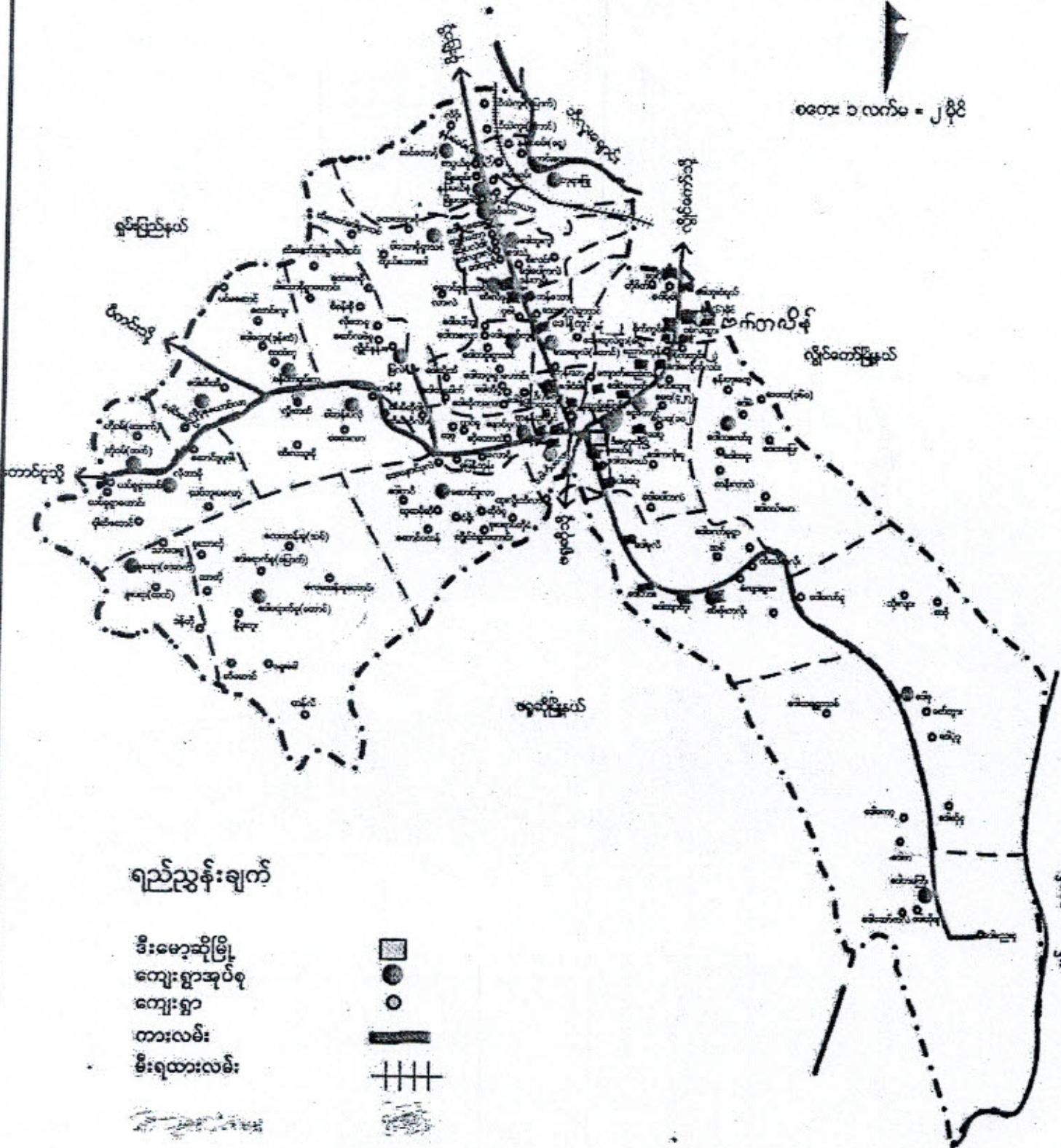
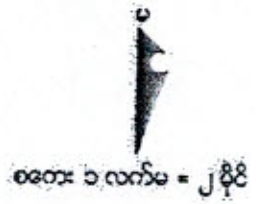

## ရည်ညွှန်းချက်

- ဒီးမော့ဆိုမြို့
- ကျေးရွာအုပ်စု
- ကျေးရွာ
- တားလမ်း
- မီးရထားလမ်း



တောင်လမ်း

မြန်မာ

ဒီးမော့ဆိုမြို့နယ်၊ ထီးပိုးကလိုးကျေးရွာအုပ်စု

အညွှန်းပြမြေပုံ

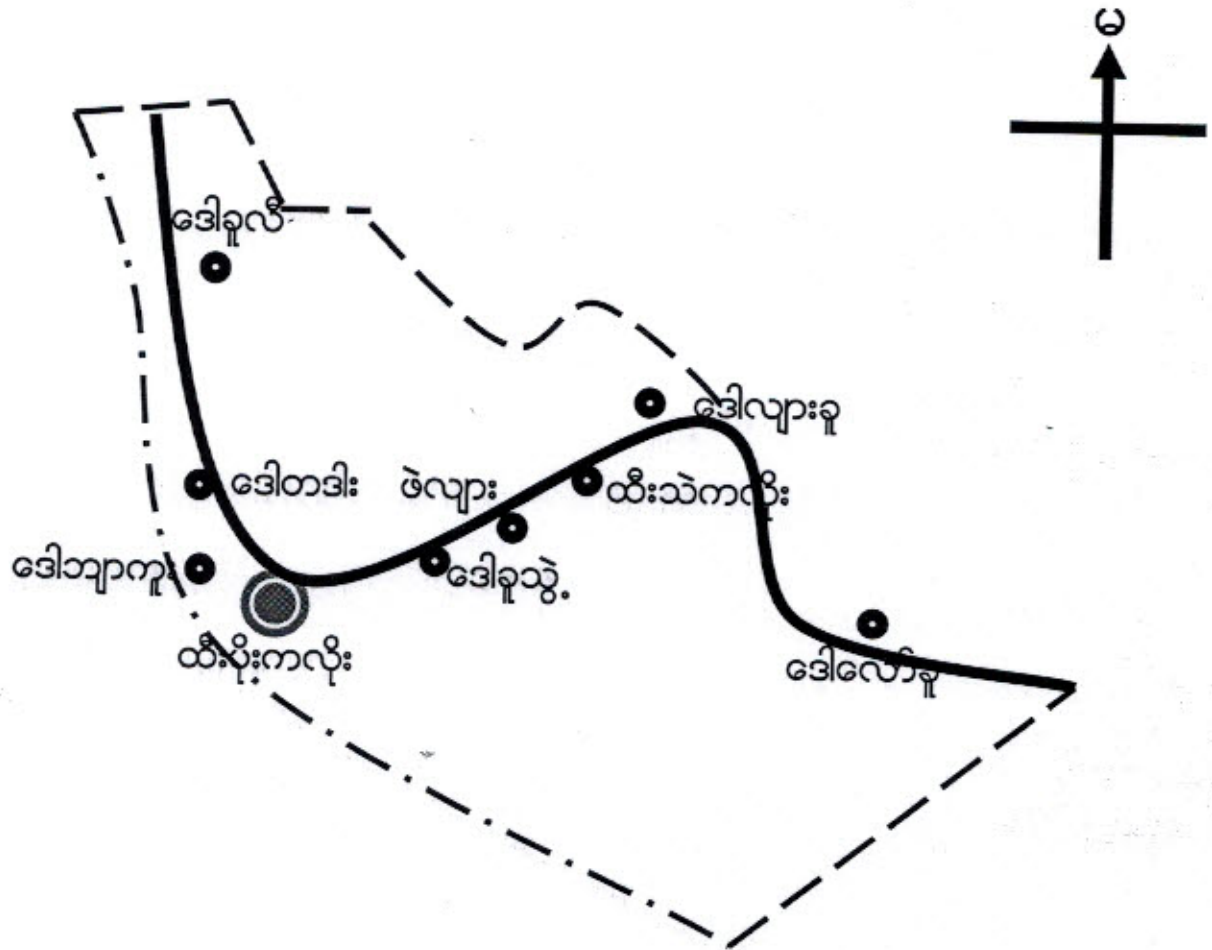

ရည်ညွှန်းချက်

မြို့နယ်ခြား 

အုပ်စုခြား 

ကျေးရွာအုပ်စု 

ကျေးရွာ 

ကားလမ်း 

ထီးပိုးကလေး ကျေးဇူးအုပ်စုတွင် ပါဝင်သော ကျေးဇူးများ နှင့်

အခြေခံအချက်ကလေးများ

စဉ်	ကျေးဇူးအမည်	အိမ်ထောင်စု အရေအတွက်	လူဦးရေ	လူမျိုး	မှတ်ချက်
၁.	ဒေါ်ခင်စိန်	၅၁	၂၈၄	ကယား	
၂.	ဒေါ်တင်စိန်	၈၈	၅၀၅	ကယား/လူမျိုးကျ	
၃.	ဒေါ်အုန်းလှ	၆၂	၃၂၂	ကယား/လူမျိုးကျ	
၄.	ထီးပိုးကလေး	၁၇၁	၉၆၈	ကယား	
၅.	ဒေါ်ခင်စိန်	၂၃	၁၂၄	ကယား	
၆.	ဖဲလှ	၁၀၃	၅၉၈	ကယား/လူမျိုးကျ	
၇.	ထီးပိုးကလေး	၁၃၀	၆၆၅	ကယား/လူမျိုးကျ	
၈.	ဒေါ်လှစိန်	၈၈	၄၅၇	ကယား/လူမျိုးကျ	
၉.	ဒေါ်လှစိန်	၃၇	၁၇၉	ကယား	

လူထုပူးပေါင်းပါဝင်သောလူမှုဆန်းစစ်ခြင်းနှင့် အကဲဖြတ်ခြင်းလုပ်ငန်းစဉ်

( PSA/PRA ) အကျဉ်းချုပ်

စဉ်	အကြောင်းအရာ	ရက်စွဲ	ဦးတည်အုပ်စု	တက်ရောက် အုပ်စု			အဓိက ဆွေးနွေးချက်များ
				က	မ	ပေါင်း	
၁။	ကျေးရွာလူမှုရေးပြ သယံဇာတပြ မြေပုံ (Social map / Resource map)	၁၃-၂-၂၀၁၆	ရပ်မိရပ်ဖ၊ ကော်မတီ၊ ကျေးရွာ လူထုများအားလုံး	၅၉	၅၇	၁၁၆	အိမ်အမျိုးအစားများ၊ အခြေခံအဆောက်အဦးများ၊ လမ်းပန်းဆက်သွယ်ရေးအခြေအနေ၊ လယ်ယာမြေများ၊ ရေထွက်ပေါက်၊ ရေလောင်ကန်၊ သစ်တောများ၊
၂။	လူမှုစီးပွားအဆင့် သတ်မှတ်ခြင်း (Wealth Ranking)	၁၃-၂-၂၀၁၆	ချမ်းသာ၊ အလယ်အလတ်၊ နွမ်းပါး	၅၉	၅၇	၁၁၆	ကျေးရွာလူမှုစီးပွားရေးကို အုပ်စုများ ခွဲခြားသတ်မှတ်နိုင်ရေးအတွက် အခြေခံစံနှုန်းများ သတ်မှတ်ရန်အများလူထုသဘောတူတတ်မှတ်ခြင်း
၃။	ရာသီခွင်ပြ ပြက္ခဒိန် (Seasonal Calendar)	၁၃-၂-၂၀၁၆	ကော်မတီဝင်များ၊ အမျိုးသမီး/သားဆင်းရဲနွမ်းပါးသူ	၅၉	၅၇	၁၁၆	စိုက်ပျိုးရိတ်သိမ်းကာလ (တောင်ယာ၊ လယ်ယာ)၊ စီးပွားရေး/ငွေရှာ(အရောင်းအဝယ်/လူတိုက်)၊ ပွဲတော်ချိန်၊ မိုးများကာလ၊ ကျန်းမာရေးဆိုးကာလ၊ ဝင်ငွေအကောင်းဆုံးလ၊ အလုပ်ပါးကာလ၊ ရေရှားကာလ၊
၄။	အဖွဲ့အစည်းချိတ်ဆက်ပုံ (Venn Diagram)	၁၃-၂-၂၀၁၆	ကျေးရွာအုပ်ချုပ်ရေးအဖွဲ့၊ ကျေးရွာစီထောက်အဖွဲ့၊ ကျေးရွာလူထု	၅၉	၅၇	၁၁၆	ကျေးရွာအတွင်းရှိ အဖွဲ့အစည်းများနှင့် မည်သို့သောလုပ်ငန်းများအတွက် မည်သည့်အဖွဲ့များ ချိတ်ဆက်လုပ်ကိုင်မှုရှိခြင်း

၅။	ပင့်ကူအိမ်ကွန်ယက် (Spider Web)	၁၃-၂-၂၀၁၆	အမျိုးသားများနှင့် အမျိုးသမီးများ၊ ကျေးရွာလူထု	၅၉	၅၇	၁၁၆	အမျိုးသားများနှင့် အ မျိုးသမီးများတန်းတူ အခွင့်အရေးရရှိမှုနှင့် မရရှိသည့်အကြောင်း အရင်းများ (လုပ်အားခ)
၆။	ပြဿနာသစ်ပင် (Problem Tree)	၁၃-၂-၂၀၁၆	အမျိုးသမီး				ရေရှားပါးခြင်း၊ လမ်း ပန်းဆက်သွယ်ရေး၊
			အမျိုးသား				စားဝတ်နေရေး၊ စီး ပွားရေး၊
			လူထုအားလုံး	၅၉	၅၇	၁၁၆	ဘာသာရေး၊ လူမှုရေး၊ ကျန်းမာရေး၊
၇။	အခက်အခဲ (Problem)	၁၃-၂-၂၀၁၆	အမျိုးသမီး၊ အမျိုး သား၊ လူထုအားလုံး	၅၉	၅၇	၁၁၆	
၈။	ပြဿနာ (Problem)	၁၃-၂-၂၀၁၆	အမျိုးသမီး၊ အမျိုး သား၊ လူထုအားလုံး	၅၉	၅၇	၁၁၆	
၉။	ကျေးရွာ၏(၄)နှစ်စာ ညှိုးစားပေး အစီအစဉ် ပြဇယား(Metric Ranking)	၁၃-၂-၂၀၁၆	အမျိုးသမီး၊ အမျိုး သား၊ လူထုအားလုံး	၅၉	၅၇	၁၁၆	
၁၀။	ကျေးရွာအိပ်မက်ပြ မြေပုံ(Dream Map)	၁၃-၂-၂၀၁၆	အမျိုးသမီး၊ အမျိုး သား၊ လူထုအားလုံး၊ ကျေးရွာစီထောက် ကော်မတီ				
၁၁။	ကျေးရွာသမိုင်း အကျဉ်းချုပ် (History)	၁၃-၂-၂၀၁၆	အမျိုးသမီး၊ အမျိုး သား၊ လူထုအားလုံး၊ ကျေးရွာစီထောက် ကော်မတီ	၅၉	၅၇	၁၁၆	

မိလ္လာ : ကျေး ရွာ သမိုင်း အကျဉ်း

တည်နေရာ ၊ • မိလ္လာ : ကျေး ရွာ သည် ဒီမောဆို မြို့ : နယ် ၏ အရှေ့တောင်ဖက်  
(၁၂) ကီလိုမီတာ အကွာ အဝေး တွင် တည်ရှိပါသည်။ ရှေးယခင်  
အားဖြင့် ၂ မိုင် ပတ်လည် ခန့် ကျယ်ဝန်းခဲ့ပါသည်။

လူဦးရေ ၊ • လူဦးရေ စုစုပေါင်း ( ၃၇၀ ) ခန့် ရှိပြီး ဗုဒ္ဓဘာသာ နှင့် ကထိက  
လူမျိုးတို့ ၏ မိရိုးဖလာ ရိုးရာ ဓလေ့တို့ကို ကျင့်ပတ်လျက်  
ကြွပါသည်။

အလုပ် အကိုင် ၊ • လယ်ယာ လုပ်ငန်း ၊ တောင်ယာ လုပ်ငန်း တို့ကို လုပ်ကိုင်  
ကြပြီး အများစုမှာ တောင်ယာ လုပ်ငန်းကို လုပ်ကိုင်စား  
သောက်ကြပါသည်။ အစေ့ထုတ် ဖြောင်းနှင့် မြေပဲတို့ကို  
လည်း အနည်းအကျဉ်း လုပ်ကိုင်လျက်ရှိပါသည်။

လူနေမှု ၊ • မိလ္လာ : ကျေး ရွာ ၏ လူဦးရေများ သည် လူနေမှု အဝေးမှာ  
နိမ့်ကျခဲ့ပါသည်။ ပညာရေး ၊ စီးပွားရေး တို့မှာလည်း  
များစွာ နိမ့်ကျခဲ့ပါသည်။ အများစုမှာ ဆင်းရဲနွမ်းပါးကြ  
သူများ ဖြစ်ကြပြီး ခြမ်းကျပ် အလုပ်ကို သွားရောက်  
လုပ်ကိုင်ခဲ့ကြရပါသည်။

စိုက်ပျိုးရေး ၊ • ဆန်စပါး စိုက်ပျိုးရေးကို အဓိကထား၍ စိုက်ပျိုးလုပ်  
ကိုင်ကြပါသည်။ ဆန်စပါးကို တစ်သီးတစ်စာ အဖြစ်သာ  
စိုက်ပျိုး မွှေးနိုင်ခဲ့ပါသည်။ ရာသီဥတု ဖောက်ပြန်ခြင်း ၊  
ပိုးမွှား နှင့် ကျေးဥက် ဖျက်ဆီးမှုကြောင့် စိုက်  
ပျိုးသီးနှံများလည်း ဆုံးရှုံးခဲ့ရပါသည်။





శిక్షణాగృహం

వీధి

వీధి

వీధి

వీధి

వీధి

వీధి

వీధి

వీధి

వీధి

పంట

పంట

వీధి

వీధి

వీధి

వీధి

వీధి

వీధి

వీధి

వీధి

వీధి

వీధి

ထီးမိုးကလုံးကျေးရွာအုပ်စု ၊ ဖလှားကျေးရွာ

ရက်စွဲ " ၁၃.၂.၂၀၁၆

ဖလှားကျေးရွာ ဖြေပုံဆုံးသတ်ခြင်း

ဖလှားကျေးရွာသည်အိမ်ထောင်စု ( ၁၀၃ ) စု နေထိုင်ကြပါသည်။  
လူဦးရေအမျိုးသား ၊ အမျိုးသမီး ( ၅၉၈ ) ဦး ရှိပါသည်။ ရွာတွင်းလမ်းများမှာ  
မြေအားလမ်းများ ငြိမ်း ကျောက်ချောလမ်းဆုံး လမ်းရှိပါသည်။ လက်လှမ်းမီသော  
အဆောက်အဦများမှာ - မူကြိုကျောင်း ၊ မူလတန်းကျောင်း ၊ အင်းကြိုကျောင်း ၊  
စားမဆောင်စသည်တို့ ရှိပါသည်။ မိုးတွင်းကာလတွင် ရွာတွင်းလမ်းများ သွားလာ  
ရခက်ခဲပါသည်။ ဖလှားရွာ၏ ၇၀ ရာခိုင်နှုန်းမှာ ပျဉ်ထောင်အိမ်များဖြစ်ကြပါသည်။

ပါဝင်ဆွေးနွေးသူများ - လျား - ၅၉ ၊ မ - ၅၇

# ထီးပိုးကလိုးအုပ်စု၊ ဖဲလျားကျေးရွာ

ကျေးရွာဥစ္စာခန့်သုံးသပ်မှုပြဇယားနှင့် သုံးသပ်ချက်များ

ဥစ္စာခန့်သုံးသပ်မှု

စဉ်	အမည်	ပိုင်ဆိုင်မှု	စွန့်ပေးထားသူ
1	A	ကန် / ဆိုက်ကိုင် / ဆိုင်ကယ် / နွား / ငွေ / လယ် / TV / *အိမ်လှ မုန့် / ဝေင်ယာ / ဝေင်ယာမင်း / နွား / ငွေ / ဆိုင်ကိုင် / ကန် / *၅၂၆ - ၅ ဝေင်	65
2	B	ပျဉ်းမိုင် / ဆိုင်ကယ် / မုန့် / ဝေင်ကိုင် / ဆိုင်ကိုင် / ဆိုင်ကိုင် / ဆိုင်ကိုင် နွား / နွား / လယ် / ဝေင်ယာ / 3 နောက် / ဆိုင်ကိုင်	23
3	C	ဝါ / အိမ် / ဆိုင်ကိုင် / ဝေင်ယာ / ဆိုင်ကယ် / မုန့် -	67

ပါဝင်ဆွေးနွေးသူ

- ကျား - (၅၉) ဦး
- မ - (၅၇) ဦး

ထီးဖိုးကလေးကျေးရွာအုပ်စု၊ ဖဲလျားကျေးရွာ

ရက်စွဲ - ၁၃.၂.၂၀၁၆

၃၅၈၀၃ သုံးသပ်ခြင်း

ဖဲလျားရွာသည် လယ်ယာလုပ်ငန်းသာအများဆုံးလုပ် ကိုင်ကြသည်။  
 ကျေးရွာတွင် ချမ်းသာသော အိမ်ထောင်စု ၊ ဆင်းရဲသော အိမ်ထောင်စုနှင့် အလယ်အ  
 လတ်နေထိုင်သော အိမ်ထောင်စု ဟူ၍ သုံးမျိုးရှိသည်။ ချမ်းသာသော အိမ်ထောင်စု  
 များသည် စက်၊ တိုက်အိမ်၊ ဆိုင်ကယ် ၊ ကြွေခွာ၊ ဖိစိ၊ ဆိုလာ စသည်တို့ ပိုင်ဆိုင်  
 ကြပြီး ဝင်ငွေအကော်အတင် ကောင်းသည်။ အလယ်အလတ် အုပ်စုများသည်  
 ပျဉ်ထောင်အိမ်၊ ဆိုင်ကယ် ၊ ကြွေခွာ အသင့်တင့် ၊ လယ်ယာ စသည်တို့ ပိုင်ဆိုင်  
 ကြပြီး ဝင်ငွေနည်းပါးသည်။ ဆင်းရဲသော အိမ်ထောင်စုများသည် ဝါးအိမ်၊ ဆိုင်  
 ကယ် ၊ တောင်ယာစသည် တို့ ပိုင်ဆိုင်ပြီး ဝင်ငွေမရှိပေ။ လယ်ယာလုပ်ငန်း  
 တစ်ခုတည်းသာ အားထား လုပ်ကိုင်သော ဖဲလျားရွာသည် အခြားစီးပွားရေး  
 လုပ်ငန်းများတွင် တွင်တွင် ကျယ်ကျယ် မရှိပေ။

ပါဝင်ဆွေးနွေးသူများ - ကျား - ၅၉ ၊ မ - ၅၇



ထီးဖိုးကလေးကျေးရွာအုပ်စု ၊ ဖဲလှားကျေးရွာ

၇၇၈ ၂၀၂၂.၂.၂၀

ရာသီခွင်ပြု ဇယားဆုံးသတ်ခြင်း

ဖဲလှားရွာအုပ်စု ဗဟိုအဖွဲ့အစည်းကို ကွယ်လွန်သော ရွာဖြစ်သည်။ လယ်ယာ  
 ကျွမ်းကျင်မှု : ကိုသာလှ ကိုဦးကြွယ် ရွာလည်းဖြစ်သည်။ လယ်ယာစိုက်ပျိုးခြင်း  
 ကို မေလမှ ဩဂုတ်လ အထိစိုက်ပျိုးကြပြီး ရက်သိမ်းခြင်းကို အောက်တိုဘာမှ  
 ဒီဇင်ဘာအထိရက်သိမ်းကြသည်။ ဖဲလှားကျေးရွာတွင် ပွဲတော်များကျင်းပလေ့  
 ရှိသည်။ ၎င်းတို့မှာ ဒီးကူပွဲ ၊ တန်ခွန်တိုင်ပွဲ ၊ သီတင်းကျွတ်ပွဲ ၊ သင်္ကြန်ပွဲ ၊  
 ကဆုန်ပွဲ ၊ ငှက်လှိုက်ပွဲ ၊ တောလိုက်ပွဲ စသည်တို့ ကျင်းပလေ့ရှိကြသည်။  
 တန်ခွန်တိုင်ပွဲကို မတ်လနှင့် ဧပြီလတွင် အများဆုံး ကျင်းပလေ့ရှိသည်။ ဆောက်လုပ်  
 ရေးကာလများလည်း ရှိကြသည်။ သို့သော် အနည်းစုသာဖြစ်သည်။

ပါဝင်ဆွေးနွေးသူများ - ကျား - ၅၉ ၊ မ-၅၇



ထီးစိုးကလျိုး လျှော့ရွာအုပ်စု၊ ဖဲလျားလျှော့ရွာ

၇၇၅၂.၁၃.၂၀

အဖွဲ့အစည်း အချိတ်အဆက်သုံးသပ်ခြင်း

ဖဲလျားလျှော့ရွာတွင် ရှာလူ ထုအင်အား နှင့် ဖွဲ့စည်းထားသော အဖွဲ့  
(၈) ဖွဲ့ ရှိပါသည်။ ၎င်းတို့မှာ အုပ်ချုပ်ရေး ဌာန၊ နာယက အဖွဲ့၊ ဆယ်အိမ် ဌာန၊  
အဖွဲ့၊ မူကြိုဇော်မတီ၊ လျောင်းကော်မတီ၊ လျှော့ရွာ ဖွဲ့ပြီးရေး အဖွဲ့၊ အတွင်း  
ရေး ဌာန စသည်တို့ ဖြစ်ပါသည်။ ရှာလူ ထု အဖွဲ့အစည်း များ ပူးပေါင်း ပါဝင်မှု  
နှင့် အချိတ်အဆက် ရှိမှု ကောင်းပါသည်။ ပြင်ပ အဖွဲ့အစည်း များ လည်း ပူးပေါင်း  
ပါဝင် ဖွဲ့အားကောင်း ဆာပြီး အချိတ်အဆက် ရှိပါသည်။

ပါဝင်ဆွေးနွေးသူများ - ကျား - ၅၉၊ မ - ၅၇





ပင်လူအိမ်သုံးသပ်ခြင်း

ဖဲလျားကျေးရွာသည် အမျိုးသား၊ အမျိုးသမီးတန်းတူညီမျှမှု  
 အားနည်းနေပါသေးသည်။ တာဝန်အများစုကို အမျိုးသားများက ဦးဆောင်လုပ်  
 ကိုင်ကြသည်။ အမျိုးသမီးများမှာ အိမ်တွင်းမှု၊ လုပ်ငန်းများတွင်သာ နေရာရကြ  
 သည်။ ပင်လူအိမ်အရ သုံးသပ်လျှင် ကျန်းမာရေးတွင် အမျိုးသားများ အားသာ  
 နေသည်။ သွားလာရေးတွင် အမျိုးသမီးများ လုံခြုံမှု မရှိခြင်းကြောင့် အားနည်း  
 သည်။ လူမှုရေးတွင် အမျိုးသားများကသာ အများဆုံးပါဝင်ကြသည်။ စားဝတ်  
 နေရေးတွင် အမျိုးသမီးများ အဆင်မပြေမှုများ၊ အလွန်များသည်။ အိမ်ထောင်ရေး  
 တွင် အမျိုးသားများကသာ ဦးစီး ဦးဆောင်လုပ် ကိုင်ကြသည်။ စာမေးပေးချက်  
 ရသော အိမ်တွင်းကိစ္စများကို အမျိုးသမီးများကသာ လုပ်ကိုင်ရသည်။ ပညာရေး  
 တွင်မူ တန်းတူညီမျှပါသည်။ စီးပွားရေးတွင် အမျိုးသားများက ပိုမို ဦးဆောင်  
 ရာဖွဲ့ကြသည်။ ဓလေ့ထုံးစံအရ အမျိုးသမီးများလည်း မှီခိုမှု အားနည်းနေ  
 ပါသေးသည်။

ပြင်ဆင်ရေးသူများ - လျား - ၅၆ ၊ မ - ၅၇

# ထီးပိုးကလိုးအုပ်စု၊ ဖဲလျားကျေးရွာ

ကျေးရွာပြဿနာသစ်ပင်ပြဇယားနှင့် သုံးသပ်ချက်များ

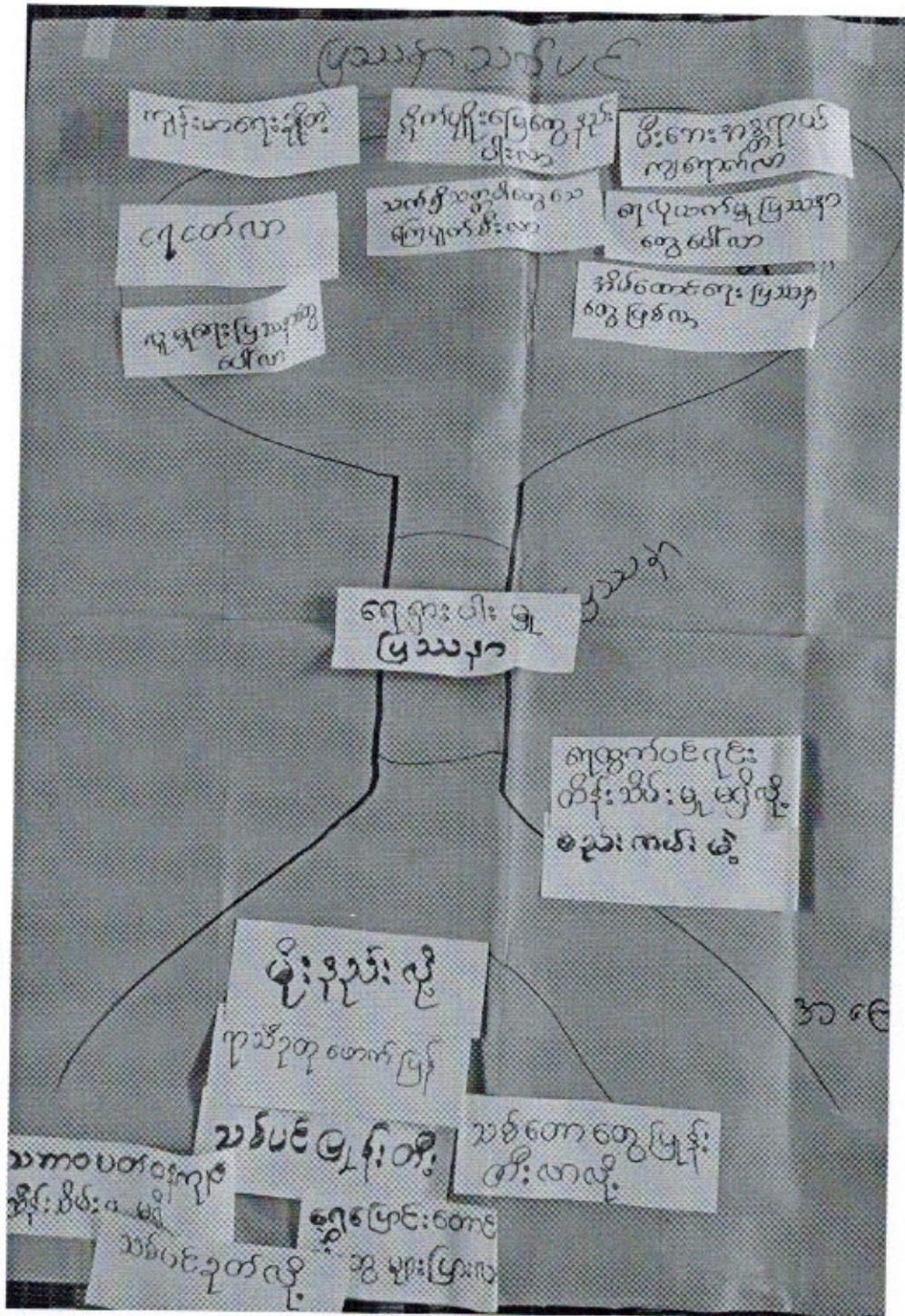

ပါဝင်ဆွေးနွေးသူ

- ကျား - ( ၅ ) ဦး
- မ - ( ၅ ) ဦး

ထီးဖိုးကလေး : ကျေးဇူးရှာအုပ်စု၊ ဖဲလျားကျေးဇူးရှာ

၇က်စွဲ၊ ၂၀၂၂.၂.၂၀၁၆

ပြဿနာသစ်ပင်သုံးသပ်ခြင်း

ဖဲလျားကျေးဇူးရှာ၏ အဓိကပြဿနာမှာ ရေရှားပါးမှု ပြဿနာ ဖြစ်သည်။  
 ဖဲလျားကျေးဇူးရှာ ၏ ရွာလူထုများသည် ရေအဝေးသွားခပ်ရခြင်းကြောင့် သောက်  
 သုံးရေ အဆင်မပြေလှပေ။ ရေရှားပါးခြင်း၏ အကြောင်းရင်းများမှာ သစ်ပင်ခုတ်  
 ခြင်းကြောင့် နှင့် ရွှေ့ပြောင်းတောင်ယာများ ပြားလာခြင်းကြောင့် ရာသီဥတုဖောက်  
 ပြန်လာပြီး မိုးများနည်းလာခြင်းကြောင့် ရေထွက်ပင်ရင်းများ၊ ရေကန်များ ပျောက်  
 ကွယ်ကုန်သည်။ ရေရှားပါးမှု ပြဿနာ ဆိုးကျိုးများ အနေဖြင့် စိုက်ပျိုးရေးများ  
 နည်းပါးလာခြင်း၊ ကျန်းမာရေး ချို့တဲ့ခြင်း၊ သောက်သုံးရေဖြတ်ပတ်ခြင်း၊ သက်  
 ရှိသတ္တဝါများ သေကြေပျက်စီးခြင်းနှင့် မီးဘေးအန္တရာယ်အတွက် ယုံခြုံမှုမရှိ  
 ခြင်းစသည့် ဆိုးကျိုးများ ခံစားကြရသည်။ ရွာအဖွဲ့ ရေထွက်ပင်ရင်းများ မရှိ  
 သောကြောင့် အခက်အခဲကြီးမားသည်။

ပါဝင်ဆွေးနွေးသူများ - ကျား ၅၆၊ ၂၀ - ၅၇

# ကော်မတီဝင်များရွေးချယ်ခြင်းနှင့် ကျေးရွာဖွံ့ဖြိုးရေးအစီအစဉ်ဆောင်ရွက်မှုမှတ်တမ်း



ကျေးရွာဖွံ့ဖြိုးရေးအစီအစဉ် (၂၀၁၆-၂၀၁၇ )  
ထီးပိုးကလုံးကျေးရွာအုပ်စု၊ ဖလားကျေးရွာ

# ကော်မတီဝင်များရွေးချယ်ခြင်းနှင့် ကျေးရွာဖွံ့ဖြိုးရေးအစီအစဉ်ဆောင်ရွက်မှုမှတ်တမ်း



ကျေးရွာဖွံ့ဖြိုးရေးအစီအစဉ် (၂၀၁၆-၂၀၁၇ )  
ထီးပိုးကလေးကျေးရွာအုပ်စု၊ ဖလားကျေးရွာ

ကော်မတီဝင်များရွေးချယ်ခြင်းနှင့်  
ကျေးရွာဖွံ့ဖြိုးရေးအစီအစဉ်ဆောင်ရွက်မှုမှတ်တမ်း



ကျေးရွာဖွံ့ဖြိုးရေးအစီအစဉ် (၂၀၁၆-၂၀၁၇ )  
ထီးပိုးကလိုးကျေးရွာအုပ်စု၊ ဖိလျားကျေးရွာ

ကျေးရွာဖွံ့ဖြိုးရေးအစီအစဉ် (၂၀၀၆-၂၀၀၇ )  
ထီးပိုးကလေးကျေးရွာအုပ်စု၊ ဖလားကျေးရွာ

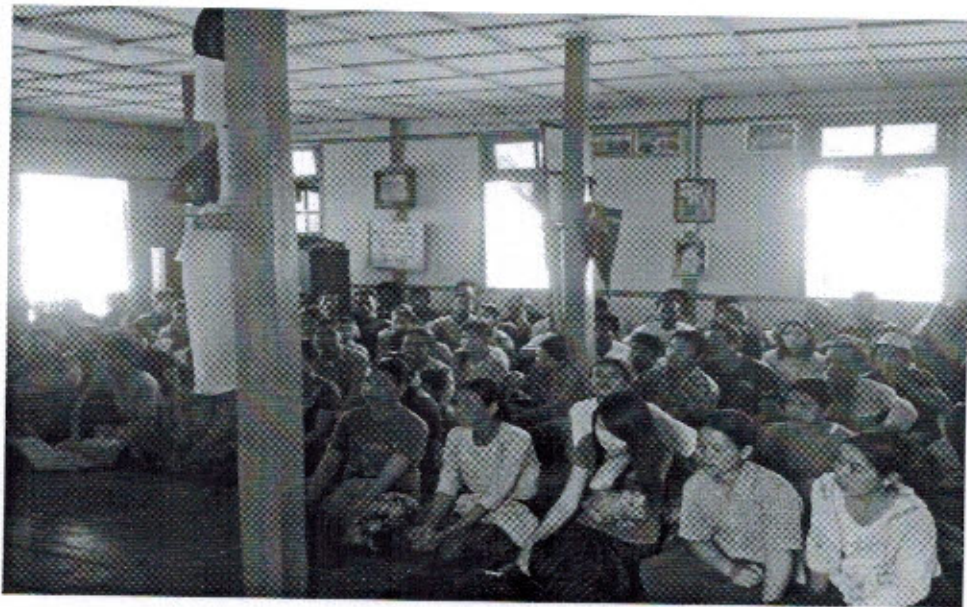



ကျေးရွာဖွံ့ဖြိုးရေးအစီအစဉ် (၂၀၀၆-၂၀၀၇ )  
ထီးပိုးကလေးကျေးရွာအုပ်စု၊ ဖလားကျေးရွာ



ကျေးရွာဖွံ့ဖြိုးရေးအစီအစဉ် (၂၀၀၆-၂၀၀၇ )  
ထီးပိုးကလေးကျေးရွာအုပ်စု၊ ဖလှားကျေးရွာ



စဉ်	အမည်	ကျား + မ	ရာထူး
၁	ဦးသူရည်	ကျား	စီမံကိန်းအထောက်အကူပြုကော်မတီ၊ ဥက္ကဋ္ဌ
၂	ဒေါ်စွာဖြာ	မ	စီမံကိန်းအထောက်အကူပြုကော်မတီ၊ ဥက္ကဋ္ဌ
၃	မောင်သူရည်	ကျား	ဝယ်ယူရေးဆပ်ကော်မတီ၊ ဥက္ကဋ္ဌ
၄	ဦးစူးရှည်	ကျား	ဝယ်ယူရေးဆပ်ကော်မတီ၊ မြတ်တမ်းထိန်း
၅	မမိုးမိုး	မ	ဝယ်ယူရေးဆပ်ကော်မတီ၊ အဖွဲ့ဝင်
၆	ဦးတို့ရှည်	ကျား	ဆေးနှင့်ကြွယ်ကြီးကြပ်ရေးဆပ်ကော်မတီ၊ ဥက္ကဋ္ဌ
၇	ဦးဆော်ရှည်	ကျား	ဆေးနှင့်ကြွယ်ကြီးကြပ်ရေးဆပ်ကော်မတီ၊ အဖွဲ့ဝင်
၈	ဒေါ်ပန်းမိုး	မ	ဆေးနှင့်ကြွယ်ကြီးကြပ်ရေးဆပ်ကော်မတီ၊ အဖွဲ့ဝင်
၉	ဒေါ်မရေဖြာ	မ	လုပ်ငန်းရေးနှင့် ပြုပြင်ထိန်းသိမ်းရေးဆပ်ကော်မတီ၊ ဥက္ကဋ္ဌ
၁၀	ဦးစူးရှည်	ကျား	လုပ်ငန်းရေးနှင့် ပြုပြင်ထိန်းသိမ်းရေးဆပ်ကော်မတီ၊ အဖွဲ့ဝင်
၁၁	ဦးဆော်ရှည်	ကျား	လုပ်ငန်းရေးနှင့် ပြုပြင်ထိန်းသိမ်းရေးဆပ်ကော်မတီ၊ အဖွဲ့ဝင်
၁၂	ဒေါ်စူးဖြာ	မ	ကျေးဥာဏ်ဥပဒေရေးရာဌာန
၁၃	ဦးပန်း	ကျား	အကြံပြုတိုင်ကြားဖြေရှင်းရေး
၁၄	ဒေါ်နီဖြာ	မ	အကြံပြုတိုင်ကြားဖြေရှင်းရေး
၁၅	ဦးတို့ရှည်	ကျား	ကျေးဥာဏ်ဥပဒေရေးရာဌာန
၁၆	မအေးဖြာ	မ	ကျေးဥာဏ်ဥပဒေရေးရာဌာန

စုစုပေါင်း (၁၆) ယောက်

ကျား - (၉) ယောက်

မ - (၇) ယောက်

မြတ်တမ်းတင်သူ

ဦးသူရည်

ပုံစံစ-၁ ကျေးရွာအခြေခံအချက်အလက်များ (Form PC 1)

လမ်းညွှန်ချက်/ ကျေးရွာတစ်ရွာသို့ ပထမဆုံး မိတ်ဆက်ခရီးသွားရောက်သောအခါ လူထုစည်းရုံးရေးမှူးသည် ကျေးရွာခေါင်းဆောင်များအားကျေးရွာအချက်အလက်များကိုမေတ္တာရပ်ခံ၍တောင်းခံရသည်။ ဤအချက်အလက်များကိုစီမံကိန်းမိတ်ဆက်အစည်းဝေးမတိုင်မီတောင်းခံရမည်။ စီမံကိန်းမိတ်ဆက်အစည်းဝေးတွင် လူထုစည်းရုံးရေးမှူးသည် ဤအချက်အလက်များအားစစ်ဆေးပြီးမှန်ကန်အောင်ပြုလုပ်ရမည်။ ပြီးနောက်တွင် လူထုစည်းရုံးရေးမှူးမှ သတင်းအချက်အလက်ထံသို့ Tablets မှတစ်ဆင့်ဖြည့်သွင်းရမည်။

ကျေးရွာအုပ်ချုပ်ရေးမှူးအမည် ဦးဖိုလ်	ကျေးရွာအုပ်ချုပ်ရေးမှူး၏ဖုန်းနံပါတ် ၀၇-၇၈၀၅၂၆၇၃၂	လူထုစည်းရုံးရေးမှူး၏အမည် ဦးငါးဂယ်
ပြည်နယ်၊တိုင်းဒေသကြီး မကွေး	မြို့နယ် ဦးဟုခို	ကျေးရွာအုပ်စု ဦးဒီးရ
		ကျေးရွာ ဖဲလှ

က. လူဦးရေ

လူမျိုးစု	အိမ်ထောင်စုအရေအတွက်	ကျားကွယ်သည့်ဘာသာ	အိမ်ထောင်စုအရေအတွက်
လူမျိုးစု (၁) မကွေး	၉၅	ဓာတ်ခွေ (၁) ဦး	၁၀၃
လူမျိုးစု (၂)		ဘာသာ(၂)	
လူမျိုးစု (၃)		ဘာသာ(၃)	
လူမျိုးစု (၄)		ဘာသာ(၄)	
လူမျိုးစု (၅)		ဘာသာ(၅)	
လူမျိုးစုရော မကွေး + အခြား	၈	ဘာသာရော	

လူဦးရေ	အမျိုးသား(အရေအတွက်)	အမျိုးသမီး(အရေအတွက်)
လူဦးရေ	၂၉၇	၃၀၁
အိမ်ထောင်စုဦးရေ	၈၂	၂၁

(ခ) လက်လှမ်းမီအသုံးပြုနိုင်သည့်အဆောက်အဦများ

စာသင်ကျောင်း	အမှတ်ခြံပိ	ကျန်းမာရေး	အမှတ်ခြံပိ	ဘာသာရေးအဆောက်အဦ	အမှတ်ခြံပိ
အထက်တန်းကျောင်း	<input type="checkbox"/>	ဆေးရုံ	<input type="checkbox"/>	စေတီ	<input checked="" type="checkbox"/>
အလယ်တန်းကျောင်း	<input type="checkbox"/>	ကျန်းမာရေးဌာန	<input type="checkbox"/>	ဘုန်းကြီးကျောင်း	<input checked="" type="checkbox"/>
မူလတန်းကျောင်း	<input checked="" type="checkbox"/>	ကျန်းမာရေးဌာနခွဲ	<input type="checkbox"/>	ဟိန္ဒူဘုရားကျောင်း	<input type="checkbox"/>
မူကြိုကျောင်း	<input checked="" type="checkbox"/>	ဆေးပေးခန်း	<input type="checkbox"/>	ခရစ်ယာန်ကျောင်း	<input type="checkbox"/>
အခြား	<input type="checkbox"/>	အခြား	<input type="checkbox"/>	ဗလီ	<input type="checkbox"/>
				အခြား	<input type="checkbox"/>
မှတ်ချက်		မှတ်ချက်		မှတ်ချက်	
				ကျွန်ုပ်တို့၏ ဧည့်သည်	

ဂ) ကျွမ်းကျင်သူများမှတ်တမ်း ၊ ကျေးရွာတွင်နေထိုင်သော သို့မဟုတ် တခြားရွာမှလာရောက်သော ကျွမ်းကျင်သူများ

(၁) စာသင်ကျောင်း			(၂) ကျန်းမာရေး			(၃) လက်မှုပညာရှင်		
	ရွာတွင်နေထိုင်သူ	အခြားရွာမှလာသူ		ရွာတွင်နေထိုင်သူ	အခြားရွာမှလာသူ		ရွာတွင်နေထိုင်သူ	အခြားရွာမှလာသူ
မူလတန်းပြဆရာ၊ ဆရာမ	<input type="checkbox"/>	<input checked="" type="checkbox"/>	ဆရာဝန်	<input type="checkbox"/>	<input type="checkbox"/>	လက်သမား	<input checked="" type="checkbox"/>	<input type="checkbox"/>
အထက်တန်းပြဆရာဆရာမ	<input type="checkbox"/>	<input type="checkbox"/>	လက်ထောက်ကျန်းမာရေးမှူး	<input type="checkbox"/>	<input type="checkbox"/>	ပန်းရံ	<input checked="" type="checkbox"/>	<input type="checkbox"/>
အလယ်တန်းပြဆရာ၊ ဆရာမ	<input type="checkbox"/>	<input type="checkbox"/>	အမျိုးသမီးကျန်းမာရေးဆရာမ	<input type="checkbox"/>	<input type="checkbox"/>	လျှပ်စစ်ဆိုင်ရာ	<input type="checkbox"/>	<input type="checkbox"/>
မူကြိုဆရာ၊ ဆရာမ	<input checked="" type="checkbox"/>	<input type="checkbox"/>	အရံသားဇွား	<input checked="" type="checkbox"/>	<input type="checkbox"/>	ရေပိုက်သွယ်သူ	<input type="checkbox"/>	<input type="checkbox"/>
အခြား	<input type="checkbox"/>	<input type="checkbox"/>	ပြည်သူ့ကျန်းမာရေးလုပ်သား (၁)/(၂)	<input type="checkbox"/>	<input type="checkbox"/>	စက်ပြင်ဆရာ	<input type="checkbox"/>	<input type="checkbox"/>
မှတ်ချက်							မှတ်ချက်	

(ဃ) ကျေးရွာသို့ ရောက်ရှိနိုင်သည့် လမ်းအခြေအနေ / ကျေးရွာအစစ်ရွာသည် ၎င်း၏ ကျေးရွာအုပ်စုနှင့် ဆက်သွယ်ထားသော လမ်းအခြေအနေ (အောက်ပါတို့ကို ဖြည့်ပါ)

ကျောက်ကြမ်းလမ်း: ကတ္တရာလမ်း      ကွန်ကရစ်လမ်း: \_\_\_\_\_  
 ကျောက်ခင်းလမ်း: ခြေသားလမ်း      လူသွားလမ်း: \_\_\_\_\_  
 မော်တော်ဆိုင်ကယ်လမ်း: \_\_\_\_\_  
 အခြား: \_\_\_\_\_

(င) ကျေးရွာဖွံ့ဖြိုးမှုစီမံချက်

(၁) လူထုဝဟိုပြုစီမံကိန်းမစတင်မီ ဤကျေးရွာတွင် ကျေးရွာဖွံ့ဖြိုးမှု စီမံချက်ရှိခဲ့ပါသလား? ရှိပါသည်/မရှိပါ/မသိပါ

(၂) ရှိခဲ့ပါလျှင် ဤစီမံချက်ကို မည်သည့် ခုနှစ်တွင် ပြင်ဆင်ခဲ့ပါသနည်း? နှစ်----- မသိပါ

(၃) ဤစီမံချက်ကို မြို့နယ်မှ အတည်ပြုခဲ့ပါသလား? ပြုခဲ့ပါသည်/မပြုခဲ့ပါ/မသိပါ

(စ) ခရီးအကွာအဝေး

(၁) ဤဈေးရွာ၏ ဝဟိုမှ ၎င်းကျေးရွာအုပ်စု၏ ဝဟိုအထိ ခရီးခိုင်မည်မျှ ကွာဝေးသနည်း? ၁ မိုင် နှစ်----- မသိပါ

(၂) ဤကျေးရွာမှ ၎င်းကျေးရွာအုပ်စု၏ ဝဟိုအထိ သွားလာရာတွင် ကြာမြင့်သည့် အချိန်

ခြောက်သွေ့ ရာသီတွင် ကြာချိန် ၅ မိနစ် ----- ထော်လာဂျီ/မော်တော်ဆိုင်ကယ်/ခြေလျှင်/လား/မော်တော်ဘုတ်/  
 အခြား: -----  
 မိုးရာသီတွင် ကြာချိန် ၁၀ မိနစ် ----- ထော်လာဂျီ/မော်တော်ဆိုင်ကယ်/ခြေလျှင်/လား/မော်တော်ဘုတ်/  
 အခြား: -----

(ဆ) ပတ်ဝန်းကျင်ဆိုင်ရာ သဘာဝဘေးအန္တရာယ် -

ဤကျေးရွာတွင် ရေကြီးခြင်းကဲ့သို့ သဘာဝဘေးအန္တရာယ် ကျရောက်ဖူးခြင်းရှိပါသလား။  
 ရှိပါသည်       ရှိပါသည်      ရှိလျှင် ဖော်ပြပါ-----

၈) ကျေးရွာတွင် ဖွဲ့စည်းထားသော အဖွဲ့အစည်းများ

လူထုဗဟိုပြုစီမံကိန်းမတိုင်မီ ဤကျေးရွာတွင် ကျေးရွာဖွံ့ဖြိုးရေးအတွက် အစိုးရ(သို့)ရွာသားများကိုယ်တိုင်(သို့) စီမံကိန်းတစ်ခုခုမှ ဖွဲ့စည်းထားသည့် အဖွဲ့အစည်းများရှိပါသလား။

(၁)----- ကဲပြန်

(၂)----- U.N. အဖွဲ့အစည်း

ကျေးရွာခေါင်းဆောင်

အမည် ဦးဇော်

လက်မှတ်  နေ့စွဲ ၁၃.၈.၂၀၁၆

လူထုစည်းရုံးရေးမှူး

အမည် ဦးဇော်

လက်မှတ်  နေ့စွဲ ၁၃.၈.၂၀၁၆

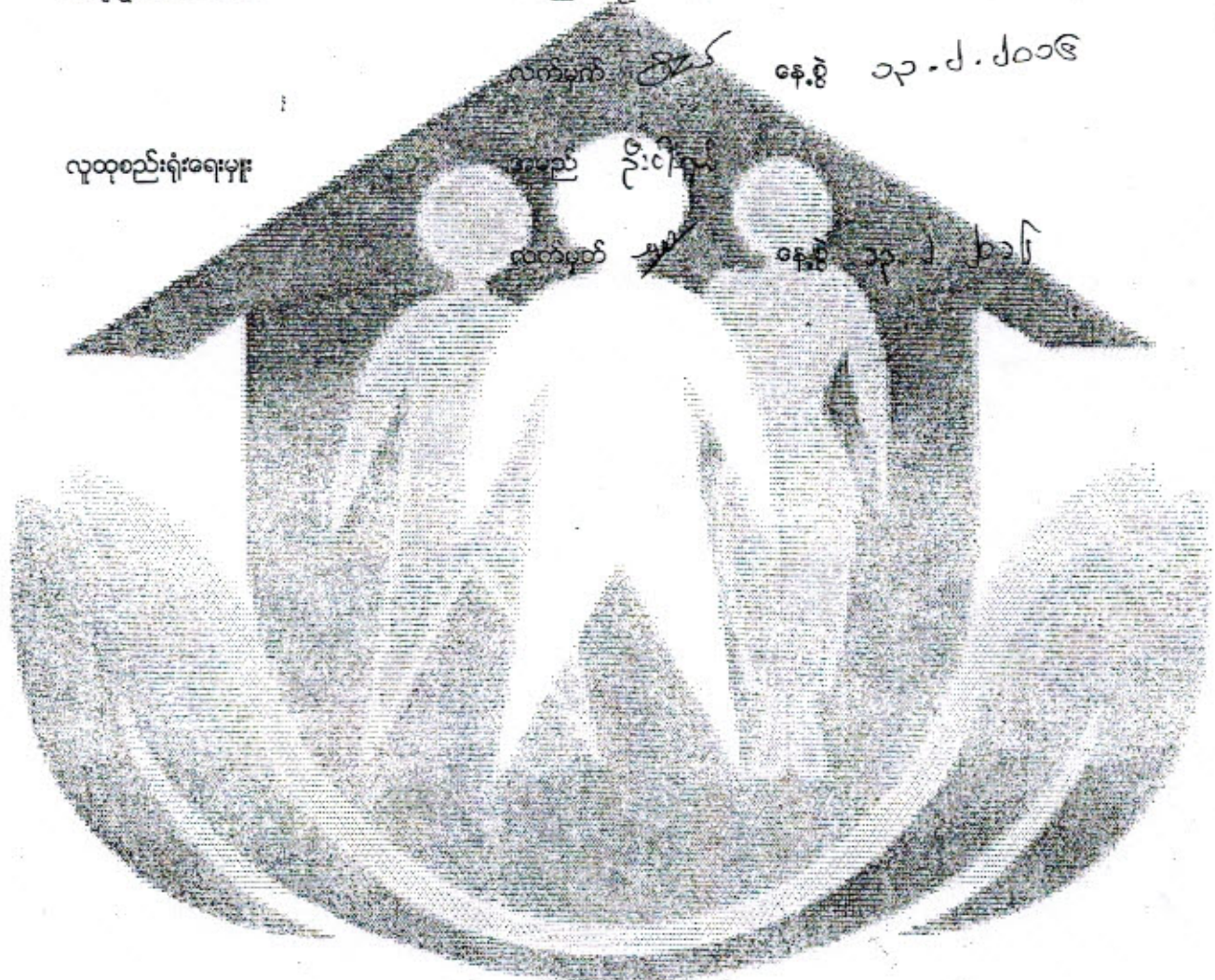



လူထုဝဟိုပြုစီမံကိန်း၊ စီမံကိန်းလက်စွဲ

အပိုင်း-၃ ၂၉.၉.၂၀၁၅

ပုံစံ ၈-၂ - စီမံကိန်းစက်ဝန်းအချိန်ဇယား (PC 2)

လမ်းညွှန်ချက်-သက်ဆိုင်ရာလူထုစည်းရုံးရေးမှူး၊ လက်ထောက်နည်းပညာနည်းပညာမှူးများမှ စီမံကိန်းစက်ဝန်းအဆင့်တစ်ခုစီ ပြီးစီးတိုင်းကျေးရွာနှင့် ကျေးရွာအုပ်စု အတွက် ဤပုံစံကိုဖြည့်သွင်းရမည်။

စည်းရုံးရေးမှူး/ဝန်ထမ်း အမည် ဦးငါးဂုဏ်

နေ့စွဲ ၂၄.၂.၂၀၁၅

စက်ဝန်းအားအမှတ်ခြစ်ပါ (✓)  
 စက်ဝန်း(၁)     စက်ဝန်း(၂)     စက်ဝန်း(၃)     စက်ဝန်း(၄)

ပြည်နယ်/တိုင်း ကမာ:    မြို့နယ် ဌာန:    ကျေးရွာအုပ်စု ဦးစီးဌာန:    ကျေးရွာ ပဲခူး:

စီမံကိန်းကောင်ရွက်မှုအဆင့်များ	နေ့စွဲ		အစည်းအဝေးတွင်တက်ရောက်သူအရေအတွက်			
	စတင်သည့်နေ့	ပြီးဆုံးသည့်နေ့	အမျိုးသား အရေအတွက်	အမျိုးသမီး အရေအတွက်	အိမ်ထောင်စု အရေအတွက်	လူဦးရေထက်ရောက်သူ အရေအတွက်နှင့် လူဦးရေအမည်
၁. ကျေးရွာစီမံကိန်း မိတ်ဆက်အစည်းအဝေး	၁၃.၂.၂၀၁၅	၁၃.၂.၂၀၁၅	၅၉	၅၇	၉၁	ကမာ:   ၁၁၆
၂. ကျေးရွာဖွံ့ဖြိုးရေး စီမံချက်ရေးဆွဲခြင်း အစည်းအဝေး	၂၄.၂.၂၀၁၆	၂၄.၂.၂၀၁၆	၃၂	၃၆	၆၈	ကမာ:   ၆၈
၃. ကျေးရွာအုပ်စု လုပ်ငန်း ဆုံးဖြတ်ချက်ချသည့်အစည်းအဝေး	၂၈.၂.၂၀၁၆	၂၈.၂.၂၀၁၆	၁၉	၂၂	၄၁	ကမာ:   ၄၁
၄. မြို့နယ်အဆင့်စီမံကိန်းရေးဆွဲရေးနှင့်အ ကောင်အထည် ဖော်ရေးကော်မတီ၏ စီမံကိန်း သုံးသပ်မှုအစည်းအဝေး						
၅. မြို့နယ်စီမံကိန်းရေးဆွဲရေးနှင့်အစောင်အထည်ဖော်ရေးကော် မတီ၏ဆုံးဖြတ်မှုကိုရွာသို့ အသိပေးအကြောင်းကြားသည့် အစည်းအဝေး						
၆. စီမံကိန်းလုပ်ငန်းခွဲစီမံချက်ရေးဆွဲခြင်းအစည်းအဝေး						
၆.၁။ စီမံကိန်းလုပ်ငန်းအကောင်အထည်ဖော်ရေးအ စီအစဉ်ရေးဆွဲခြင်း						



လူထုဗဟိုပြုစီမံကိန်း၊ စီမံကိန်းလက်စွဲ

အပိုင်း-၃ ၂၉.၉.၂၀၁၅

ပုံစံ ၈-၃ ကျေးရွာဖွံ့ဖြိုးရေး ဦးစားပေးအစီအစဉ် (Form PC 3)

လမ်းညွှန်ချက်၊ အဆင့်(၃)ကျေးရွာဖွံ့ဖြိုးရေးမှန်ချက်အစည်းအဝေးပြီးဆုံးသောအခါ ကျေးရွာစီမံကိန်း အထောက်အကူပြု ကော်မတီသည် လူထုစည်းရုံးရေးမှူးအကူအညီဖြင့် ဤပုံစံကိုပြည့်စုံအောင် ဖြည့်သွင်းရမည်။ အားလုံးသော အခက်အခဲ အတားအဆီးများ၊ ဖွံ့ဖြိုးမှုဦးစားပေးအစီအစဉ်များ၊ လူထုဗဟိုပြုစီမံကိန်း၏ ရန်ပုံငွေအရင်းအမြစ်နှင့် မသက်ဆိုင်သည့် လုပ်ငန်းများ အားလုံးကိုဖော်ပြရမည်။

လူထုစည်းရုံးရေးမှူး/ဝန်ထမ်း အမည် ဦးငါးဂယ်

နေ့စွဲ ၂၄.၂.၂၀၁၆ စက်ဝန်းအား အမှတ်ခြစ်ပါ (V)  
စက်ဝန်း(၁) စက်ဝန်း(၂) စက်ဝန်း(၃) စက်ဝန်း(၄)

ပြည်နယ်/တိုင်း ကယား၊ မြို့နယ် ဦးမေဆွဲ၊ ကျေးရွာအုပ်စု ထီးဖိုကလျိ၊ ကျေးရွာ မဲဗွား

က. အခက်အခဲအတားအဆီးများအားဆွေးနွေးခြင်း - ယခုလက်ရှိအခြေအနေတွင်ဤကျေးရွာဖွံ့ဖြိုးတိုးတက်ရေးအတွက် အဓိကအခက်အခဲအတားအဆီးများသည် မည်သည်များဖြစ်ပါသနည်း(အမျိုးသား/သမီး အနည်းဆုံးအခက်အခဲ ၅ ခုစီဖော်ပြပါ)

အမျိုးသား အဖွဲ့မှတင်ပြသောအခက်အခဲအတားအဆီးများ		အမျိုးသမီး အဖွဲ့မှတင်ပြသောအခက်အခဲအတားအဆီးများ	
၁	ရေဖွားပါးတံ့ ကန်ကန်	၁	ရေဖွားပါးတံ့ ကန်ကန်
၂	မျှော်ခင်းမိ ဖွဲ့စည်းကန်ကန်	၂	မျှော်ခင်းမိ ဖွဲ့စည်းကန်ကန်
၃	လမ်းဆုံ ဆက်သွယ်မှု ချွတ်ယွင်းခြင်း	၃	ရွာတွင်းလမ်း ကန်ကန်
၄	ဆေးပေးဆုံး ဖွဲ့စည်း ကန်ကန်	၄	ကျွန်းမာကျေး ကန်ကန်
၅		၅	စားပေးလျှင် ကန်ကန်

ခ. မျှော်မှန်းခြင်း- နောင်လာမည့် ( ၅ )နှစ် အတွင်း ကျေးရွာဖွံ့ဖြိုးရေး မျှော်မှန်းလျာထားချက်များအား တင်ပြပါ။

အမျိုးသားအဖွဲ့မှတင်ပြသောမျှော်မှန်းချက်များ		အမျိုးသမီးအဖွဲ့မှတင်ပြသောမျှော်မှန်းချက်များ	
၁	ကျေးလက်လမ်းလျှောက်	၁	ကျေးလက်လမ်းလျှောက်
၂	မျှော်ခင်းမိ ဖွဲ့စည်း	၂	မျှော်ခင်းမိ ဖွဲ့စည်း
၃	ရွာတွင်းလမ်း ကန်ကန်	၃	ရွာတွင်းလမ်း ကန်ကန်
၄	ဆေးပေးဆုံး ဖွဲ့စည်း	၄	ဆေးပေးဆုံး ဖွဲ့စည်း
၅		၅	







ပုံစံ ၈-၄ ကျေးရွာအုပ်စုစီမံကိန်းလုပ်ငန်းခွဲရွေးချယ်ခြင်းပုံစံ

လမ်းညွှန်ချက်။ ။ ကျေးရွာအုပ်စုစီမံချက်ရေးဆွဲသည့်အစည်းအဝေးတွင် ဤပုံစံအားလူထုစည်းရုံးရေးမှူး / လက်ထောက်နည်းပညာမှူးတို့၏ အကူအညီဖြင့်ပြည်စုံစွာ ဖြည့်သွင်းရမည်။ ဤပုံစံအားပြည်စုံစွာဖြည့်သွင်းပြီးပါကကျေးရွာအုပ်စုဖွံ့ဖြိုးတိုးတက်ရေးစီမံချက်တွင်နောက်ဆက်တွဲအဖြစ်တွဲထားရမည်။ CF မှ အချက်အလက်များကို MIS သို့ ထည့်သွင်းရမည်။

ကျေးရွာစည်းရုံးရေးမှူး/ဝန်ထမ်းအမည် **ဦးငါးဂုဏ်**

နေ့စွဲ **၂၈.၂.၂၀၁၆** စက်ဝန်းအားအမှတ်ခြစ်ပေးပါ(✓) စက်ဝန်း(၁) စက်ဝန်း(၂) စက်ဝန်း(၃) စက်ဝန်း(၄)

ပြည်နယ်/တိုင်း **ကယား** မြို့နယ် **ဒီးမော့ဆို** ကျေးရွာအုပ်စု **ထီးပိုးကလေး**

ကျေးရွာအမည်	ဆောင်ရွက်မည့် လုပ်ငန်းများ	အတိုင်းအတာ	ခန့်မှန်း တိုက်ရိုက်အကျိုး ခံစားခွင့်ရှိသူများ	အဆိုပြုတင်ပြသူ	ခန့်မှန်းကုန်ကျစရိတ်				
					စီမံကိန်းမှ ထည့်ဝင်မှု	ကျေးရွာမှ ထည့်ဝင်မှု	အခြားထည့်ဝင်မှု (ဖော်ပြပါ) ထည့်ဝင်ငွေ   အမည်/အဖွဲ့	စုစုပေါင်း	
ဖဲလွှား	ကျောင်းခြံခင်း၊ ဂိုးဖြူလှေ၊ ဖြူဖြူ	၁၆၀၀ ပေ	၂၆၇၇ ဦး	<input type="checkbox"/> ကျား <input type="checkbox"/> မ <input checked="" type="checkbox"/> ဧကား+မ	သိန်း ၇၀	-	-	-	သိန်း ၇၀
ထီးပိုးကလေး	ဂေထုက်ပေါက် ခြံစစ်၊ ဂိုးဖြူ လှေ၊ ဖြူဖြူ	၄၀၀၀ ပေ	၁၆၄၇ ဦး	<input type="checkbox"/> ကျား <input type="checkbox"/> မ <input checked="" type="checkbox"/> ဧကား+မ	သိန်း ၁၆၀	-	-	-	သိန်း ၁၆၀
ဒေါ်ဇော်ကုန်း	ဂေထုက်ဖြူ ယာဉ်ဆွယ် တန်းခြံ	၁၀၅၆၀ ပေ	၁၈၄၇ ဦး	<input type="checkbox"/> ကျား <input type="checkbox"/> မ <input checked="" type="checkbox"/> ဧကား+မ	သိန်း ၁၆၈	-	-	-	သိန်း ၁၆၈
				<input type="checkbox"/> ကျား <input type="checkbox"/> မ <input type="checkbox"/> ကျား+မ					
				<input type="checkbox"/> ကျား <input type="checkbox"/> မ <input type="checkbox"/> ကျား+မ					

ရာထူး ကျေးရွာအုပ်စု စီ/ထောက်ကော်မတီ ဥက္ကဋ္ဌ

အမည် **ဦးကျော်စွာ** လက်မှတ် ရက်စွဲ **၂၀၁၆ ခုနှစ် ဇူလိုင်လ ၂၈ ရက်**



နောက်ဆက်တွဲ (၄) ကြားနားသော အပိုင်းများအတွက် ဦးစားပေးဖွံ့ဖြိုးရေးလုပ်ငန်းစဉ်များ အနှစ်ချုပ်

မူရင်းသည်အား VPSC တွင်ထားရှိရပါမည်။ အခြားဌာနများနှင့် ညှိနှိုင်းရန်အတွက် မိတ္တူအား TPIC သို့ပို့ရပါမည်။ MIS data အနေဖြင့်သွင်းရန်မလိုပါ။

	အဆင့်	လုပ်ငန်း	မည်သူ ဦးစားပေးလဲ	လ / နှစ်	ကျေးဇူးတင်တာဝန်ခံသူ သို့ အုပ်စု	ပြင်ပမှ မည်သူ ထောက်ပံ့မလဲ
အခြေခံ အဆောက်အအုံ	၁	အောင်းမြစ်ချင်းစိုက်ရေး	<input checked="" type="checkbox"/> မ <input checked="" type="checkbox"/> ကျား	၂/၂၀၁၆		
	၂	ရွာတွင်းရေ၊ ရေအားဖြည့်ရေး	<input checked="" type="checkbox"/> မ <input checked="" type="checkbox"/> ကျား	၂/၂၀၁၆		
	၃	တရား ဖွဲ့စည်းရေး	<input checked="" type="checkbox"/> မ <input checked="" type="checkbox"/> ကျား	၂/၂၀၁၆		
	၄		<input type="checkbox"/> မ <input type="checkbox"/> ကျား			
	၅		<input type="checkbox"/> မ <input type="checkbox"/> ကျား			
အသက်မွေးဝမ်းကျောင်းမှု/ စိုက်ပျိုးရေး	၁		<input type="checkbox"/> မ <input type="checkbox"/> ကျား			
	၂		<input type="checkbox"/> မ <input type="checkbox"/> ကျား			
	၃		<input type="checkbox"/> မ <input type="checkbox"/> ကျား			
	၄		<input type="checkbox"/> မ <input type="checkbox"/> ကျား			
	၅		<input type="checkbox"/> မ <input type="checkbox"/> ကျား			
ကျန်းမာရေး နှင့် အာဟာရ	၁		<input type="checkbox"/> မ <input type="checkbox"/> ကျား			
	၂		<input type="checkbox"/> မ <input type="checkbox"/> ကျား			
	၃		<input type="checkbox"/> မ <input type="checkbox"/> ကျား			
	၄		<input type="checkbox"/> မ <input type="checkbox"/> ကျား			
	၅		<input type="checkbox"/> မ <input type="checkbox"/> ကျား			
ပညာရေး	၁		<input type="checkbox"/> မ <input type="checkbox"/> ကျား			
	၂		<input type="checkbox"/> မ <input type="checkbox"/> ကျား			
	၃		<input type="checkbox"/> မ <input type="checkbox"/> ကျား			
	၄		<input type="checkbox"/> မ <input type="checkbox"/> ကျား			
	၅		<input type="checkbox"/> မ <input type="checkbox"/> ကျား			
အခြား	၁	ဇီဝစက်	<input checked="" type="checkbox"/> မ <input checked="" type="checkbox"/> ကျား	၂/၂၀၁၆		
	၂		<input type="checkbox"/> မ <input type="checkbox"/> ကျား			
	၃		<input type="checkbox"/> မ <input type="checkbox"/> ကျား			
	၄		<input type="checkbox"/> မ <input type="checkbox"/> ကျား			
	၅		<input type="checkbox"/> မ <input type="checkbox"/> ကျား			



လူထုဗဟိုပြုစီမံကိန်း၊ စီမံကိန်းလက်ခွဲ

အပိုင်း-၃ ၂၉.၉.၂၀၁၅

ပုံစံ - ၈-၁၂ - အစည်းအဝေးတက်ရောက်သူများ (FORM PC 12)

<p>လက်ညှိုး၊ စီမံကိန်း အစည်းအဝေးအားလုံးတွင် အသုံးပြုရန်၊ လူထုစည်းရုံးရေးမှူးက ကျေးရွာသို့ ကွင်းဆင်းစဉ် စစ်ဆေး၍ ပုံစံ ၁၂ စီမံကိန်းစက်ဝန်းအချိန်ဇယားပါ အစည်းအဝေးတက်ရောက် သူများစာရင်းကို ဖြည့်သွင်းရန်</p>			
<p>စည်းရုံးရေးမှူးအမည် ဦးဝါးဂျယ်</p>			
<p>ရက်စွဲ၊ ၁၃.၂.၂၀၁၆</p>	<p>စီမံကိန်းစက်ဝန်းအမှတ်ဖြစ်ပါ (✓) <input checked="" type="checkbox"/> စက်ဝန်း(၁) <input type="checkbox"/> စက်ဝန်း(၂)  <input type="checkbox"/> စက်ဝန်း(၃) <input type="checkbox"/> စက်ဝန်း(၄)</p>		
<p>ပြည်နယ်/တိုင်းဒေသကြီး ကလေး</p>	<p>မြို့နယ် ဦးလှေဆီ</p>	<p>ကျေးရွာအုပ်စု ဖိုးဖိုးကုန်း</p>	<p>ကျေးရွာ ပဲခူး</p>

စဉ်	အမည်	ကျား (✓)	မ (✓)	အိမ်ထောင်စုကိုယ်စားလှယ် (✓)	လူမျိုး	လက်မှတ်
၀၁	ဦးယု	✓		၁	ကယား	ပဏ္ဍိတ
၀၂	ဦးမောင်	✓		၁	"	မောင်မောင်
၀၃	မ.စောစော	✓		၁	"	မောင်မောင်
၀၄	မ.အေးအေး	✓		၁	"	မောင်မောင်
၀၅	မ.လှလှ	✓		၁	"	မောင်မောင်
၀၆	မ.အေးအေး	✓		၁	"	မောင်မောင်
၀၇	မ.အေးအေး	✓		၁	"	မောင်မောင်
၀၈	မ.အေးအေး	✓		၁	"	မောင်မောင်
၀၉	မ.အေးအေး	✓		၁	"	မောင်မောင်
၁၀	မ.အေးအေး	✓		၁	"	မောင်မောင်
၁၁	မ.အေးအေး	✓		၁	"	မောင်မောင်
၁၂	မ.အေးအေး	✓		၁	"	မောင်မောင်
၁၃	မ.အေးအေး	✓		၁	"	မောင်မောင်
၁၄	မ.အေးအေး	✓		၁	"	မောင်မောင်
၁၅	မ.အေးအေး	✓		၁	"	မောင်မောင်
၁၆	မ.အေးအေး	✓		၁	"	မောင်မောင်
၁၇	မ.အေးအေး	✓		၁	"	မောင်မောင်
၁၈	မ.အေးအေး	✓		၁	"	မောင်မောင်
၁၉	မ.အေးအေး	✓		၁	"	မောင်မောင်
၂၀	မ.အေးအေး	✓		၁	"	မောင်မောင်
၂၁	မ.အေးအေး	✓		၁	"	မောင်မောင်
၂၂	မ.အေးအေး	✓		၁	"	မောင်မောင်
၂၃	မ.အေးအေး	✓		၁	"	မောင်မောင်
၂၄	မ.အေးအေး	✓		၁	"	မောင်မောင်
စုစုပေါင်း		၂၄		၂၄		

(၁) အိမ်ထောင်စုစီမံကိန်းမဟုတ်ပါ။ အမျိုးသား/အမျိုးသမီး အိမ်ထောင်စု တစ်ခုကို ကိုယ်စားပြုသူမည်သူမဆို အမှတ်ဖြစ်ပါ။





လူထုတော်ပြုစီမံကိန်း၊ စီမံကိန်းလက်ခွဲ  
အပိုင်း-၃ ၂၉.၉.၂၀၁၅

ပုံစံ - ၈-၁၂ - အစည်းအဝေးတက်ရောက်သူများ (FORM PC 12)

လက်ညွှန်း၊ စီမံကိန်း အစည်းအဝေးအားလုံးတွင် အသုံးပြုရန်၊ လူထုစည်းရုံးရေးမှူးက ကျေးဇူးပြု၍ ကွင်းဆင်းစဉ် စစ်ဆေး၍  
ပုံစံ ၁၂ စီမံကိန်းစက်ဝန်းအချိန်ဇယားပါ အစည်းအဝေးတက်ရောက် သူများစာရင်းကို ဖြည့်သွင်းရန်

စည်းရုံးရေးမှူးအမည် ဦးဝင်းလှိုင်

ရက်စွဲ: ၁၃.၂.၂၀၁၆

စီမံကိန်းစက်ဝန်းအမှတ်ဖြစ်ပါ (✓)  စက်ဝန်း(၁)  စက်ဝန်း(၂)  
 စက်ဝန်း(၃)  စက်ဝန်း(၄)

ပြည်နယ်/ တိုင်းဒေသကြီး: မကွေး  
မြို့နယ်: ဦးဟေ့ဒါ  
ကျေးရွာအုပ်စု: ထီးဖျဲကရီ  
ကျေးရွာ: မဟာ

အစည်းအဝေးခေါင်းစဉ်၊ စီမံကိန်း-ဖွဲ့စည်းမှုအဖွဲ့ ၃၉ လူမျိုး ၈၅ - ၈၆၉၆

စဉ်	အမည်	ကျား (✓)	မ (✓)	အိမ်ထောင်စုံကုန်လုပ် (✓)	လူမျိုး	လက်မှတ်
၄၉	ဒီး ရှား ဒို	✓		၁	ကယား	က:၇၆
၅၀	ဒီး ရယ်	✓				
၅၁	မ ရှား ရယ်	✓		၁		မ:၇၆
၅၂	မ ရှား ရယ်	✓		၁		မ:၇၆
၅၃	မ ရှား ဒို					
၅၄	မ ရှား ရယ်	✓		၁		မ:၇၆
၅၅	မ ရှား ရယ်	✓		၁		မ:၇၆
၅၆	မ ရှား ရယ်	✓		၁		မ:၇၆
၅၇	မ ရှား ရယ်	✓		၁		မ:၇၆
၅၈	မ ရှား ရယ်	✓		၁		မ:၇၆
၅၉	မ ရှား ရယ်	✓		၁		မ:၇၆
၆၀	မ ရှား ရယ်	✓		၁		မ:၇၆
၆၁	မ ရှား ရယ်	✓		၁		မ:၇၆
၆၂	မ ရှား ဒို	✓		၁		မ:၇၆
၆၃	မ ရှား ရယ်	✓		၁		မ:၇၆
၆၄	မ ရှား ရယ်	✓		၁		မ:၇၆
၆၅	မ ရှား ရယ်	✓		၁		မ:၇၆
၆၆	မ ရှား ရယ်	✓		၁		မ:၇၆
၆၇	မ ရှား ရယ်	✓		၁		မ:၇၆
၆၈	မ ရှား ရယ်	✓		၁		မ:၇၆
၆၉	မ ရှား ရယ်	✓		၁		မ:၇၆
၇၀	မ ရှား ရယ်	✓		၁		မ:၇၆
၇၁	မ ရှား ရယ်	✓		၁		မ:၇၆
၇၂	မ ရှား ရယ်	✓		၁		မ:၇၆
၇၃	မ ရှား ရယ်	✓		၁		မ:၇၆
၇၄	မ ရှား ရယ်	✓		၁		မ:၇၆
၇၅	မ ရှား ရယ်	✓		၁		မ:၇၆
၇၆	မ ရှား ရယ်	✓		၁		မ:၇၆
၇၇	မ ရှား ရယ်	✓		၁		မ:၇၆
၇၈	မ ရှား ရယ်	✓		၁		မ:၇၆
၇၉	မ ရှား ရယ်	✓		၁		မ:၇၆
၈၀	မ ရှား ရယ်	✓		၁		မ:၇၆
၈၁	မ ရှား ရယ်	✓		၁		မ:၇၆
၈၂	မ ရှား ရယ်	✓		၁		မ:၇၆
၈၃	မ ရှား ရယ်	✓		၁		မ:၇၆
၈၄	မ ရှား ရယ်	✓		၁		မ:၇၆
၈၅	မ ရှား ရယ်	✓		၁		မ:၇၆
၈၆	မ ရှား ရယ်	✓		၁		မ:၇၆
၈၇	မ ရှား ရယ်	✓		၁		မ:၇၆
၈၈	မ ရှား ရယ်	✓		၁		မ:၇၆
၈၉	မ ရှား ရယ်	✓		၁		မ:၇၆
၉၀	မ ရှား ရယ်	✓		၁		မ:၇၆
၉၁	မ ရှား ရယ်	✓		၁		မ:၇၆
၉၂	မ ရှား ရယ်	✓		၁		မ:၇၆
၉၃	မ ရှား ရယ်	✓		၁		မ:၇၆
၉၄	မ ရှား ရယ်	✓		၁		မ:၇၆
၉၅	မ ရှား ရယ်	✓		၁		မ:၇၆
၉၆	မ ရှား ရယ်	✓		၁		မ:၇၆
၉၇	မ ရှား ရယ်	✓		၁		မ:၇၆
၉၈	မ ရှား ရယ်	✓		၁		မ:၇၆
၉၉	မ ရှား ရယ်	✓		၁		မ:၇၆
၁၀၀	မ ရှား ရယ်	✓		၁		မ:၇၆
စုစုပေါင်း		၁၀	၉	၂၀		

(၁) အိမ်ထောင်စုံကုန်လုပ်ခြင်း၊ အမျိုးသား/အမျိုးသမီး၊ အိမ်ထောင်စုံ တစ်စုံကို ကိုယ်စားပြုသူမည်သူမဆို အမှတ်ဖြစ်ပါ။



လူထုစဟိုပြုစီမံကိန်း၊ စီမံကိန်းလက်စွဲ  
အပိုင်း-၃ ၂၉.၉.၂၀၁၅

ပုံစံ - ၈-၁၂ - အစည်းအဝေးတက်ရောက်သူများ (FORM PC 12)

လမ်းညွှန်: စီမံကိန်း အစည်းအဝေးအားလုံးတွင် အသုံးပြုရန်၊ လူထုစည်းရုံးရေးမှူးက ကျေးဇူးသို့ တောင်းဆင်းစဉ် စစ်ဆေး၍  
ပုံစံ ၁၂ စီမံကိန်းစက်ဝန်းအချိန်ယောင်းပါ အစည်းအဝေးတက်ရောက် သူများစာရင်းကို ဖြည့်သွင်းရန်

စည်းရုံးရေးမှူးအမည် ဦးကျယ်

ရက်စွဲ: ၁၃.၂.၂၀၁၆

စီမံကိန်းစက်ဝန်းအမှတ်ဖြစ်ပါ(✓)  စက်ဝန်း(၁)  စက်ဝန်း(၂)  
 စက်ဝန်း(၃)  စက်ဝန်း(၄)

ပြည်နယ်/ တိုင်းဒေသကြီး: ကယား

မြို့နယ်: ဦးလှ၊ ချီ

ကျေးရွာအုပ်စု: တီးဒိုကရီး

ကျေးရွာ: ပဲလှ

အစည်းအဝေးခေါင်းစဉ်: စီမံကိန်းစက်ဝန်းအမှတ် ၁၃၆ နှင့် အစည်းအဝေးခေါင်းစဉ်

စဉ်	အမည်	ကျား (✓)	မ (✓)	အိမ်ထောင်စုကိန်းစာရင်းလုပ်(✓)	လူမျိုး	လက်မှတ်
၁	ဒေါ်လှစံ	✓		၁	ကယား	လှစံ
၂	" ဒိုးဖြာ	✓		၁	"	ဒိုးဖြာ
၃	" ဒွေးဖြာ	✓		၁	"	ဒွေးဖြာ
၄	" ဆွေးဖြာ	✓		၁	"	ဆွေးဖြာ
၅	" ဇီဖြာ	✓		၁	"	ဇီဖြာ
၆	" ထိုးဖြာ	✓		၁	"	ထိုးဖြာ
၇	" ရေးဖြာ	✓		၁	"	ရေးဖြာ
၈	" စူးဖြာ	✓		၁	"	စူးဖြာ
၉	" သူးဖြာ	✓		၁	"	သူးဖြာ
၁၀	" ဂေးဖြာ	✓		၁	"	ဂေးဖြာ
၁၁	" ဒီဖြာ	✓		၁	"	ဒီဖြာ
၁၂	" နီဖြာ	✓		၁	"	နီဖြာ
၁၃	" စော့ဖြာ	✓		၁	"	စော့ဖြာ
၁၄	" သူးဖြာ	✓		၁	"	သူးဖြာ
၁၅	" ပိုးဖြာ(လိ)	✓		၁	"	ပိုးဖြာ
၁၆	" စူးဖြာ(အုတ်)	✓		၁	"	စူးဖြာ
၁၇	" ရေးဖြာ	✓		၁	ကယား	ရေးဖြာ
၁၈	" ဒူးဖြာ	✓		၁	"	ဒူးဖြာ
၁၉	" သူးဖြာ	✓		၁	"	သူးဖြာ
၂၀	" နော်ဖြာ	✓		၁	"	နော်ဖြာ
၂၁	" စူးဖြာ	✓		၁	"	စူးဖြာ
၂၂	" စူးဖြာ	✓		၁	"	စူးဖြာ
၂၃	" စူးဖြာ(အုတ်)	✓		၁	"	စူးဖြာ
၂၄	" ဒူးဖြာ	✓		၁	"	ဒူးဖြာ
စုစုပေါင်း			၂၄	၂၄		

(၁) အိမ်ထောင်စုကိန်းစာရင်းဖြစ်ရန်မလိုပါ။ အမျိုးသား/အမျိုးသမီး အိမ်ထောင်စု တစ်စုကို ကိုယ်စားပြုသူမည်သူမဆို အမှတ်ဖြစ်ပါ။



လူထုဗဟိုပြုစီမံကိန်းစီမံကိန်းလက်စွဲ  
အပိုင်း-၃ ၂၉.၉.၂၀၁၅

*(Handwritten signature)*

ပုံစံ - ၈-၁၂ - အစည်းအဝေးတက်ရောက်သူများ (FORM PC 12)

လက်ညွှန်း စီမံကိန်း အစည်းအဝေးအားလုံးတွင် အသုံးပြုရန်၊ လူထုစည်းရုံးရေးမှူးက ကျေးရွာသို့ ကွင်းဆင်းစဉ် စစ်ဆေး၍ ပုံစံ ၁၂ စီမံကိန်းစက်ဝန်းအချိန်ဇယားပါ အစည်းအဝေးတက်ရောက် သူများစာရင်းကို ဖြည့်သွင်းရန်

စည်းရုံးရေးမှူးအမည် ဦးခါးဂယ်

ရက်စွဲ ၁၃.၂.၂၀၁၇

စီမံကိန်းစက်ဝန်းအမှတ်ဖြစ်ပါ(✓)  စက်ဝန်း(၁)  စက်ဝန်း(၂)  
 စက်ဝန်း(၃)  စက်ဝန်း(၄)

ပြည်နယ်/ တိုင်းဒေသကြီး မြို့နယ် ကျေးရွာအုပ်စု ကျေးရွာ

ကူးစီးမှု/ တိုင်းဒေသကြီး မြို့နယ် ဦးစော့ခို ကျေးရွာအုပ်စု ထီးရိုးကျေးရွာ

အစည်းအဝေးခေါင်းစဉ်၊ စီမံကိန်းစီမံကိန်းအစည်းအဝေးနှင့် လူထုစည်းရုံးရေး

စဉ်	အမည်	ကျား (✓)	မ (✓)	အိမ်ထောင်စုစက်ဝန်းလက်မှတ် (✓)	လူမျိုး	လက်မှတ်
၀၁	ဒေါ် ရူးမြာ		✓		ကယား	မူ့
၀၂	• သွားမြာ		✓	၁	"	သွားမြာ
၀၃	• ထိုးမြာ		✓	၁	"	စိုမြာ
၀၄	• သွားမြာ		✓	၁	"	"
၀၅	• ဝါမြာ		✓	၁	ကယား	ဝါမြာ
၀၆	• သွားမြာ(အမျိုး)		✓	၁	"	သွားမြာ
၀၇	• သွားမြာ		✓	၁	"	သွားမြာ
၀၈	• ရှားမိုး		✓	၁	"	ရှားမိုး
၀၉	• တော်မြာ		✓	၁	"	တော်မြာ
၁၀	• စိုးမြာ		✓	၁	"	စိုးမြာ
၁၁	• စိုးမြာ		✓	၁	"	စိုးမြာ
၁၂	• ပရားခို		✓	၁	"	ပရားခို
၁၃	• သွားခို		✓	၁	"	သွားခို
၁၄	• မိမိုး		✓	၁	"	မိမိုး
၁၅	• မိုးမြာ		✓	၁	"	မိုးမြာ
၁၆	• ဖရောမြာ		✓	၁	"	ဖရောမြာ
၁၇	• ပရားမိုး		✓	၁	"	ပရားမိုး
၁၈	• ဆော် မိုး(ခို)		✓	၁	"	ဆော် မိုး
၁၉	• ပရားမိုး		✓	၁	ကယား	ပရားမိုး
၂၀	• သွားမြာ		✓	၁	"	✓
၂၁	• ကျားမြာ		✓	၁	"	✓
၂၂	• ရိုးဇာ		✓	၁	"	✓
၂၃	• သွားမြာ		✓	၁	"	သွားမြာ
၂၄	• စိုးမြာ(ယာစော့ခို)		✓	၁	"	စော့ခို
စုစုပေါင်း			၂၅	၂၄		

(၁) အိမ်ထောင်စုစက်ဝန်းဖြစ်ရန်မလိုပါ။ အမျိုးသား/အမျိုးသမီး အိမ်ထောင်စု တစ်ခုကို ကိုယ်စားပြုသူမည်သူမဆို အမှတ်ဖြစ်ပါ။





လူထုဗဟိုပြုစီမံကိန်း၊ စီမံကိန်းလက်ခွဲ

အပိုင်း-၃ ၂၉.၉.၂၀၁၅

ပုံစံ - ၈-၁၂ - အစည်းအဝေးတက်ရောက်သူများ (FORM PC 12)

လမ်းညွှန်၊ စီမံကိန်း အစည်းအဝေးအားလုံးတွင် အသုံးပြုရန်၊ လူထုစည်းရုံးရေးမှူးက ကျေးရွာသို့ ကွင်းဆင်းစဉ် စစ်ဆေး၍ ပုံစံ ၁၂ စီမံကိန်းစက်ဝန်းအချိန်ဇယားပါ အစည်းအဝေးတက်ရောက် သူများစာရင်းကို ဖြည့်သွင်းရန်

စည်းရုံးရေးမှူးအမည် ဦးငါးဂယ်

ရက်စွဲ၊ ၂၄.၂.၂၀၁၆

စီမံကိန်းစက်ဝန်းအမှတ်ဖြစ်ပါ(✓) စက်ဝန်း(၁) စက်ဝန်း(၂)  
စက်ဝန်း(၃) စက်ဝန်း(၄)

ပြည်နယ်/ တိုင်းဒေသကြီး လေး

မြို့နယ် ဦးလှအို

ကျေးရွာအုပ်စု ထီးဒိုးလေး

ကျေးရွာ မဲဟူး

အစည်းအဝေးခေါင်းစဉ်၊ ဂျပန်အဖွဲ့ရွေးချယ်ခြင်းနှင့် တက်မဝင်မှု စည်းခြင်း

စဉ်	အမည်	ကျား (✓)	မ (✓)	အိမ်ထောင်စုကိုယ်စားလှယ်(✓) <sup>(၁)</sup>	လူမျိုး	လက်မှတ်
၁	ဦး သန်းကျော်	✓		၂၁	ကယား	
၂	ဦး အောင်	"		၁	"	
၃	ဦး မလေး	"		၁	"	
၄	ဦး သွားဂယ်	"		၁	"	
၅	ဦး ယုဂယ်	"		၂	"	
၆	ဦး ဖာဂယ်	"		၁	"	
၇	ဦး အုဂယ်	"		၁	"	
၈	ဦး မဲအု	"		၁	"	
၉	ဦး စူးဂယ်	"		၁	"	
၁၀	ဦး ဆော်ဂယ်	"		၁	"	
၁၁	ဦး မိုးဂယ်	"		၁	"	
၁၂	ဦး သွားဂယ်	"		၁	"	
၁၃	ဒေါ်ဂျိုဖြာ	"	✓	၁	"	
၁၄	ဦး စဲဂယ်	"		၁	"	
၁၅	ဦး စိုးဂယ်	"		၁	"	
၁၆	မ.စားဖြာ		✓	၁	"	
၁၇	မ.စားဖြာ		✓	၁	"	
၁၈	စ.စိုးဖြာ		✓	၁	"	
၁၉	မ.ပက.စိုး		✓	၁	"	
၂၀	သေအဖြာ		✓	၁	"	
၂၁	ကော့စိုးဂယ်		✓	၁၁	"	
၂၂	စ.စိုးဖြာ		✓	၁၁	"	
၂၃	ဦးဆော်ဂယ်	✓		၁	"	
၂၄	ဒေါ်ဖရေဖြာ		✓	၁၁	"	
	စုစုပေါင်း		၈	၂၄		

(၁) အိမ်ထောင်စုစီးခြင်းဖြစ်ရန်မလိုပါ။ အမျိုးသား/အမျိုးသမီး အိမ်ထောင်စု တစ်ခုကို ကိုယ်စားပြုသူမည်သူမဆို အမှတ်ဖြစ်ပါ။



လူထုစဟိုပြုစီမံကိန်း၊ စီမံကိန်းလက်စွဲ

အပိုင်း-၃ ၂၉.၉.၂၀၁၅

ပုံစံ - ၈-၁၂ - အစည်းအဝေးတက်ရောက်သူများ (FORM PC 12)

လမ်းညွှန်၊ စီမံကိန်း အစည်းအဝေးအားလုံးတွင် အသုံးပြုရန်၊ လူထုစည်းရုံးရေးမှူးက ကျေးရွာသို့ ကွင်းဆင်းစဉ် စစ်ဆေး၍ ပုံစံ ၁၂ စီမံကိန်းစက်ဝန်းအချိန်ဇယားပါ အစည်းအဝေးတက်ရောက် သူများစာရင်းကို ဖြည့်သွင်းရန်

စည်းရုံးရေးမှူးအမည် ဦးငါးဂယ်

ရက်စွဲ၊ ၂၄.၂.၂၀၁၅

စီမံကိန်းစက်ဝန်းအမှတ်ဖြစ်ပါ (✓)  စက်ဝန်း(၁)  စက်ဝန်း(၂)  
 စက်ဝန်း(၃)  စက်ဝန်း(၄)

ပြည်နယ်/ တိုင်းဒေသကြီး မကွေး

မြို့နယ် ဦးဟေ့ဆို

ကျေးရွာအုပ်စု ထီးဖိုးကလေး

ကျေးရွာ ပဲဗွား

အစည်းအဝေးခေါင်းစဉ်၊ ဂျပင်၊ ခွဲစွဲ၊ ချယ်ခြင်း၊ ဒွင်ကော်မတီ ဖွဲ့စည်းခြင်း

စဉ်	အမည်	ကျား (V)	မ (V)	အိမ်ထောင်စုကိုယ်စားလှယ် (V) <sup>(၁)</sup>	လူမျိုး	လက်မှတ်
၃၆	ဒေါ်အေးဖြူ		✓	၈၁		ဒေါ်အေးဖြူ
၃၇	မအိအိ		✓	၁		မအိအိ
၃၈	မအေးအေး		✓	၈၁		မအေးအေး
၃၉	မအိအိ		✓	၈၁		ဒေါ်အိအိ
၄၀	မအိအိ		✓	၈၁		မအိအိ
၄၁	ဒေါ်အိအိ		✓	၈၁		မအိအိ
၄၂	ဒေါ်အိအိ	✓		၈၁		ဒေါ်အိအိ
၄၃	ဒေါ်အိအိ	✓		၈၁		ဒေါ်အိအိ
၄၄	ဒေါ်အိအိ		✓	၈၁		ဒေါ်အိအိ
၄၅	ဒေါ်အိအိ		✓	၈၁		ဒေါ်အိအိ
၄၆	ဒေါ်အိအိ		✓	၈၁		ဒေါ်အိအိ
၄၇	ဒေါ်အိအိ		✓	၈၁		ဒေါ်အိအိ
၄၈	ဒေါ်အိအိ		✓	၈၁		ဒေါ်အိအိ
၄၉	ဒေါ်အိအိ		✓	၈၁		ဒေါ်အိအိ
၅၀	ဒေါ်အိအိ		✓	၈၁		ဒေါ်အိအိ
၅၁	ဒေါ်အိအိ		✓	၈၁		ဒေါ်အိအိ
၅၂	ဒေါ်အိအိ		✓	၈၁		ဒေါ်အိအိ
၅၃	ဒေါ်အိအိ		✓	၈၁		ဒေါ်အိအိ
၅၄	ဒေါ်အိအိ		✓	၈၁		ဒေါ်အိအိ
၅၅	ဒေါ်အိအိ	✓		၈၁		ဒေါ်အိအိ
၅၆	ဒေါ်အိအိ		✓	၈၁		ဒေါ်အိအိ
၅၇	ဒေါ်အိအိ	✓		၈၁		ဒေါ်အိအိ
၅၈	ဒေါ်အိအိ		✓	၈၁		ဒေါ်အိအိ
၅၉	ဒေါ်အိအိ		✓	၈၁		ဒေါ်အိအိ
၆၀	ဒေါ်အိအိ		✓	၈၁		ဒေါ်အိအိ
၆၁	ဒေါ်အိအိ		✓	၈၁		ဒေါ်အိအိ
၆၂	ဒေါ်အိအိ		✓	၈၁		ဒေါ်အိအိ
၆၃	ဒေါ်အိအိ		✓	၈၁		ဒေါ်အိအိ
၆၄	ဒေါ်အိအိ		✓	၈၁		ဒေါ်အိအိ
၆၅	ဒေါ်အိအိ		✓	၈၁		ဒေါ်အိအိ
၆၆	ဒေါ်အိအိ		✓	၈၁		ဒေါ်အိအိ
၆၇	ဒေါ်အိအိ		✓	၈၁		ဒေါ်အိအိ
၆၈	ဒေါ်အိအိ		✓	၈၁		ဒေါ်အိအိ
၆၉	ဒေါ်အိအိ		✓	၈၁		ဒေါ်အိအိ
၇၀	ဒေါ်အိအိ		✓	၈၁		ဒေါ်အိအိ
၇၁	ဒေါ်အိအိ		✓	၈၁		ဒေါ်အိအိ
၇၂	ဒေါ်အိအိ		✓	၈၁		ဒေါ်အိအိ
၇၃	ဒေါ်အိအိ		✓	၈၁		ဒေါ်အိအိ
၇၄	ဒေါ်အိအိ		✓	၈၁		ဒေါ်အိအိ
၇၅	ဒေါ်အိအိ		✓	၈၁		ဒေါ်အိအိ
၇၆	ဒေါ်အိအိ		✓	၈၁		ဒေါ်အိအိ
၇၇	ဒေါ်အိအိ		✓	၈၁		ဒေါ်အိအိ
၇၈	ဒေါ်အိအိ		✓	၈၁		ဒေါ်အိအိ
၇၉	ဒေါ်အိအိ		✓	၈၁		ဒေါ်အိအိ
၈၀	ဒေါ်အိအိ		✓	၈၁		ဒေါ်အိအိ
၈၁	ဒေါ်အိအိ		✓	၈၁		ဒေါ်အိအိ
၈၂	ဒေါ်အိအိ		✓	၈၁		ဒေါ်အိအိ
၈၃	ဒေါ်အိအိ		✓	၈၁		ဒေါ်အိအိ
၈၄	ဒေါ်အိအိ		✓	၈၁		ဒေါ်အိအိ
၈၅	ဒေါ်အိအိ		✓	၈၁		ဒေါ်အိအိ
၈၆	ဒေါ်အိအိ		✓	၈၁		ဒေါ်အိအိ
၈၇	ဒေါ်အိအိ		✓	၈၁		ဒေါ်အိအိ
၈၈	ဒေါ်အိအိ		✓	၈၁		ဒေါ်အိအိ
၈၉	ဒေါ်အိအိ		✓	၈၁		ဒေါ်အိအိ
၉၀	ဒေါ်အိအိ		✓	၈၁		ဒေါ်အိအိ
၉၁	ဒေါ်အိအိ		✓	၈၁		ဒေါ်အိအိ
၉၂	ဒေါ်အိအိ		✓	၈၁		ဒေါ်အိအိ
၉၃	ဒေါ်အိအိ		✓	၈၁		ဒေါ်အိအိ
၉၄	ဒေါ်အိအိ		✓	၈၁		ဒေါ်အိအိ
၉၅	ဒေါ်အိအိ		✓	၈၁		ဒေါ်အိအိ
၉၆	ဒေါ်အိအိ		✓	၈၁		ဒေါ်အိအိ
၉၇	ဒေါ်အိအိ		✓	၈၁		ဒေါ်အိအိ
၉၈	ဒေါ်အိအိ		✓	၈၁		ဒေါ်အိအိ
၉၉	ဒေါ်အိအိ		✓	၈၁		ဒေါ်အိအိ
၁၀၀	ဒေါ်အိအိ		✓	၈၁		ဒေါ်အိအိ
ရုစာရင်း		၄	၁၉	၂၃		

(၁) အိမ်ထောင်စုစီးပွားဖြစ်ရန်မလိုပါ။ အမျိုးသား/အမျိုးသမီး အိမ်ထောင်စု တစ်စုကို ကိုယ်စားပြုသူမည်သူမဆို အမှတ်ဖြစ်ပါ။





- အစဉ်း အစား: ကျွမ်းပညာရှင်၊ ကျေးဇူးတင် နှင့် အုပ်စု - ဖဲလားကျေးရွာ / ဝါးမိုးကုန်း၊ ကုန်း
- အစဉ်း အစား: ကျွမ်းပညာရှင်၊ နေရာ - ဖဲလားကျေးရွာ၊ ကျေးဇူး
- အစဉ်း အစား: ကျွမ်းပညာရှင်၊ အချိန် - ဖဲလား (၂၀၀၀) နာရီ
- အစဉ်း အစား: ကျွမ်းပညာရှင်၊ ရေခဲ - ၂၄. ၂. ၂၀၀၀
- အစဉ်း အစား: တက်ရောက်မှု ဦးရေ - ကျား (၃၂) ဦး၊ မ (၃၆) ဦး

ဒုတိယ က ဖြစ် အစဉ်း အစား ကို ဖဲလား (၂၀) နာရီတွင် စတင်ပါသည်။  
 အစဉ်း အစား တွင် စည်းရုံးရေးဖွဲ့မှု ဗဟို ဝန်ထမ်း စစ်ခြင်း နှင့် ပတ်သက်  
 ဖြစ် ပြန်လည် ဆွေးနွေးပါသည်။ ဆက်လက် ဖြစ် စည်းရုံးရေးဖွဲ့မှု ဗဟို  
 ဆောင် ဖြစ် ဝန်ထမ်း စစ်ခြင်း ဝန်ထမ်း ကို ဖဲလား ဖြစ် ကျေးဇူးတင် ကပ်ကပ်  
 များ၊ ပြဿနာ များ၊ မျှော် ဖွန်းချက် များ ကို အစဉ်း အစား တက်ရောက်  
 သူ နှင့် အတူ ဖော်ထုတ် ဆွေးနွေး ဖြစ်ပါသည်။ အစီအစဉ် ကျေးဇူး  
 ဖြစ် အစီအစဉ် ဝန်ထမ်း များ ကို ဆွေးနွေး ပါသည်။ ကျေးဇူးတင်  
 အစီအစဉ် ပြဿနာ ဖြစ်ခြင်း ကြောင့် ကျွမ်းပညာရှင် နှင့် ကျေးဇူးတင် များကို

ဆက်လက် ဆွေးနွေး သွားပါသည်။

ထို့နောက် စီမံကိန်း နှင့် ပတ်သက်သော လူမှု စာတမ်းအဖွဲ့  
 နှင့် သဘာဝပတ်ဝန်းကျင် စာတမ်းအဖွဲ့များ၊ အကျိုးမခံသော လူငယ်များ၊  
 အကျိုးမခံသော လူငယ်များကို ဖွဲ့စည်းပါသည်။ ဆက်လက် ဖြစ် ကျေးဇူး  
 သား၊ ကျေးဇူးတင် အုပ်စု နှင့် ၄ နှစ်တာ အတွက် စီမံကိန်း လူငယ်များ  
 ဖွဲ့စည်းပါသည်။ ကော်မတီဝင်များ၏ တာဝန် နှင့် ဝတ္တရားကို  
 ဖွဲ့စည်း ဖြစ် ကော်မတီဝင်များကို စစ်ဆေး ဖြစ် ကျေးဇူးတင် မြောက်  
 ပါသည်။ ထို့နောက် ကော်မတီဝင်များ အားလုံး ဖွဲ့စည်း ဖော်ပြ  
 ရိုက်က ဝန်ထမ်း ဖွဲ့စည်း ပါသည်။ ကျေးဇူး ဖြစ် ကျေးဇူးတင်  
 ဖွဲ့စည်း များကို ဖွဲ့စည်း ဖြစ် ကျေးဇူးတင် စကား ပြော ကြားစကား  
 အစဉ်း အစားကို ဖွဲ့စည်း ပါသည်။

ထိန်းချုပ်သူ-

ရက်စွဲ-

ရွာ- *ဖွားရွာ*

VDP ရက်စွဲ- *၁၃.၂.၂၀၂၅*

မြို့နယ်-

ကျေးရွာအုပ်စု- *ထီးပိုက်ရေ*

(၁) VDP စာရွက်စာတမ်းပြီးဆုံးမှုကို စစ်ဆေးပါ။ (OM အရ)

- မျက်နှာဖုံး (အဖုံး)
- မာတိကာ
- ကျေးရွာအခြေခံ Data
- PSA အကျဉ်းချုပ်နှင့် PRA လုပ်ငန်းစဉ်
- အမျိုးသား/အမျိုးသမီးအဖွဲ့များ၏ အခက်အခဲများ
- ကျေးရွာမှော်မှန်းချက် (ဆွေးနွေးချက်ရလဒ်)
- အမျိုးသား/အမျိုးသမီးအဖွဲ့များသဘောတူထားသည့် နောင်လေးနှစ်အတွက် ဦးစားပေးလုပ်ငန်းများစာရင်း (အခြေခံအဆောက်အအုံ၊ အသက်မွေးမှု၊ ပညာရေး၊ လူမှုရေးထိန်းသိမ်းမှု....)

နောက်ဆက်တွဲများ-

- လူမှုရေးအကဲဖြတ်မှု စာရွက်စာတမ်းမိတ်ပုံနှင့် PRA လုပ်ငန်းစဉ် (ဖြစ်နိုင်လျှင်)၊ မြေပုံများ ပါရမည်၊ စည်းစိမ်ပိုင်ဆိုင်မှုအဆင့်၊ venn ပုံ...
- ကျေးရွာစီမံကိန်းရေးဆွဲရေးအစည်းအဝေးမိတ္တူ
- ကျေးရွာ၏အချက်အလက် (PC 1 ပုံစံ)
- ကျေးရွာမှော်မှန်းချက်

(၂) လူမှုရေးအကဲဖြတ်မှုအရည်အသွေးနှင့် VDP စစ်ဆေးပါ။

- VDP တွင်ပါဝင်သောဦးရေ (အမျိုးသား/အမျိုးသမီး)-
- လူမှုရေးအကဲဖြတ်မှုအရည်အသွေးနှင့် VDP အတွက် ရက်ပေါင်း-
- PRA ပစ္စည်းများ အသုံးပြုသည့် အရေအတွက်-
- ပါဝင်သောဦးရေနှင့် လုပ်ငန်းများ မှတ်တမ်းတင်ခြင်း (အစည်းအဝေးမှတ်တမ်း၊ အဖွဲ့မိတ်ပုံ၊ တိုင်းရင်းသားအနည်းစုနှင့် ထိခိုက်လွယ်သော အဖွဲ့များ)
  - အလွန်ကောင်း
  - ကောင်း
  - ညံ့
- လုပ်ငန်းများ မှတ်တမ်းတင်ခြင်းနှင့် အမျိုးသမီးအဖွဲ့အစည်းအဝေး၏ရလဒ် အားခွဲခြားပေးထားသလား။

- ရှိ
- မရှိ

- စီမံကိန်းအရေအတွက် (အမျိုးသား/အမျိုးသမီးရွေးချယ်မှုအရေအတွက်)- ၂
- PRAနှင့်သက်ဆိုင်သောအခြား စီမံကိန်းအရေအတွက် (အမျိုးသား/အမျိုးသမီးရွေးချယ်မှုအရေအတွက်)- ၂