

ပြည်ထောင်စုသမ္မတမြန်မာနိုင်ငံတော်အစိုးရ
စိုက်ပျိုးရေး၊ မွေးမြူရေးနှင့် ဆည်မြောင်းဝန်ကြီးဌာန
ကျေးလက်ဒေသဖွံ့ဖြိုးတိုးတက်ရေးဦးစီးဌာန
ဒီးမော့ဆိုမြို့နယ်



လူထုဗဟိုပြုဖွံ့ဖြိုးရေးစီမံကိန်း

National Community Driven Development Project
(NCDDP)



ကျေးရွာဖွံ့ဖြိုးရေးအစီအစဉ်

Village Development Plan (VDP)

ခေါက်ပလော့ကျေးရွာ၊ ဒီကျေးအုပ်စု

ကျေးရွာဖွံ့ဖြိုးရေးအစီအစဉ် (၂၀၁၆-၂၀၁၇)

ဟတ်ကာ အဆင့်

- ၁။ ဖြိုးနယ် ဖြေပုံ
- ၂။ အုပ်စု ဖြေပုံ
- ၃။ ကျေးဇူး ဖြေပုံ (တစ်နေရာ)
- ၄။ အုပ်စုတွင် ပါဝင်သော ကျေးဇူးများ စာရင်း
- ၅။ ကျေးဇူး အခြေခံ အချက် အလက် များ
- ၆။ လူထု ပူးပေါင်း ပါဝင်သော လှူဒါန်းဆိုင်ခံ ဖြေပုံ နှင့်

အက်ဖတ်ဖြေ လုပ်ငန်းစဉ် (PSA/PRA) အကျဉ်းချုပ်ဇယား

- ၇။ ကျေးဇူး ဖွံ့ဖြိုးရေး အစီအစဉ် အတွက် အဆင့်မြှင့်တင်ရေး PRA tools များ နှင့် တစ်ခုချင်းစီ အတွက် သုံးသပ်ချက် များ
- ၈။ ကော်မတီဝင် များ ရွေးချယ်ခြင်း နှင့် ကျေးဇူး ဖွံ့ဖြိုးရေး အစီအစဉ် ဆောင်ရွက်မှု မှတ်တမ်း ငါတ်ပုံများ
- ၉။ ကော်မတီဝင် များ စာရင်း
- ၁၀။ ကျေးဇူး အချက် အလက် (ပုံစံ - ၁)
- ၁၁။ စီမံကိန်း စက်ဝန်း အချိန်ဇယား (ပုံစံ - ၂)
- ၁၂။ ကျေးဇူး ဖွံ့ဖြိုးရေး ဦးစားပေး အစီအစဉ် (ပုံစံ - ၃)
- ၁၃။ ကျေးဇူး အုပ်စု စီမံကိန်း လုပ်ငန်းစဉ် ရွေးချယ်ခြင်း (ပုံစံ - ၄)
- ၁၄။ အစည်းအဝေး တက်ရောက်သူ များ စာရင်း (ပုံစံ - ၅)
- ၁၅။ အစည်းအဝေး မှတ်တမ်း များ
- ၁၆။ ကဏ္ဍ အလိုက် ဦးစားပေး ဖွံ့ဖြိုးရေး လုပ်ငန်းစဉ်များ
- ၁၇။ ကျေးဇူး ဖွံ့ဖြိုးရေး စီမံချက် အရည်အသွေး ထိန်းချုပ်မှု (Checklist for VDP)

DEMOSO TOWNSHIP MAP

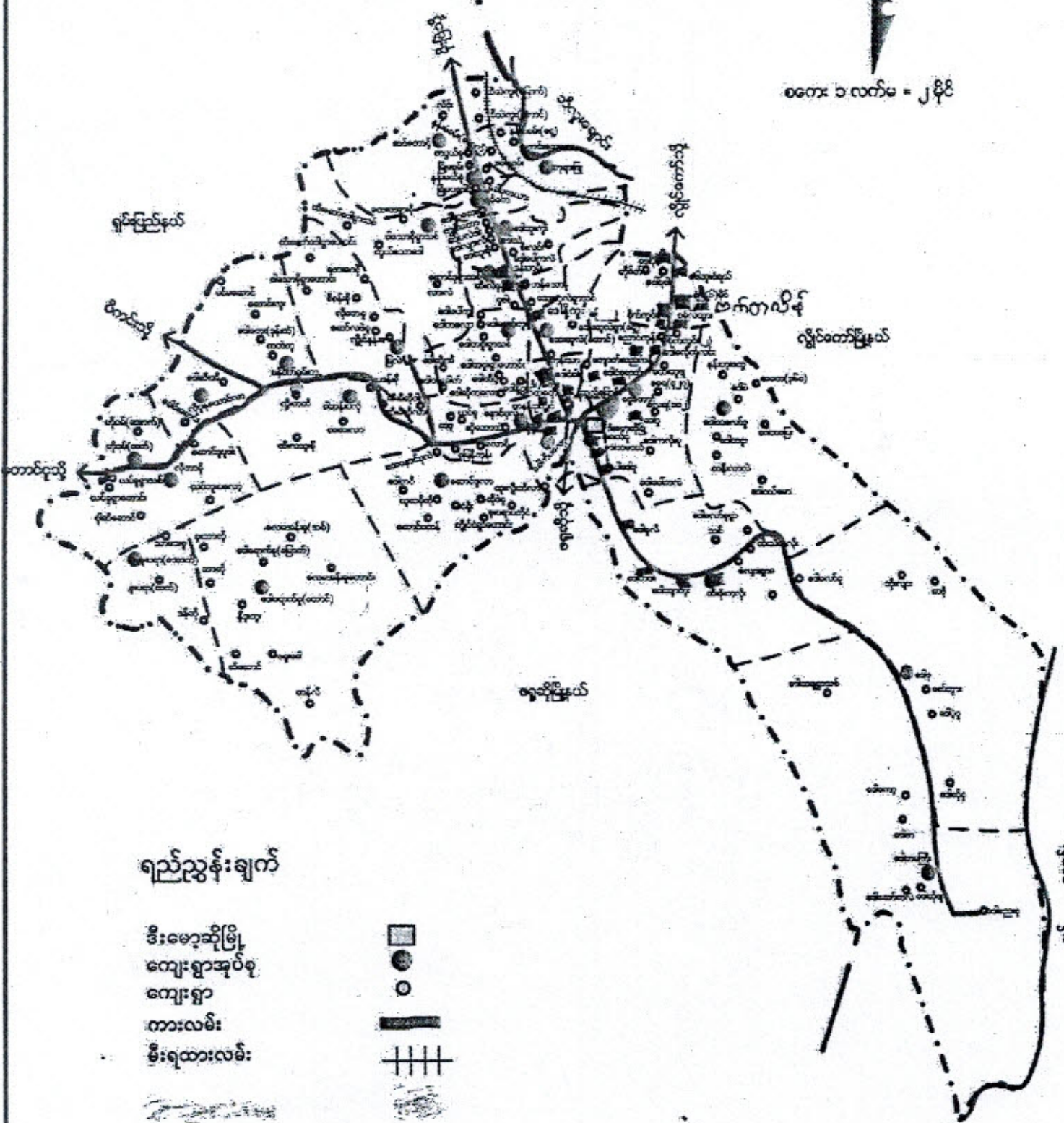
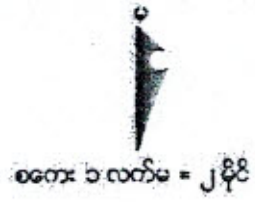

ရည်ညွှန်းချက်

- ဒီးဗော့ဆိုမြို့
- ကျေးရွာအုပ်စု
- ကျေးရွာ
- ကားလမ်း
- မီးရထားလမ်း



တောင်ငူမြို့နယ်

ಶಿವಮೊಗ್ಗ ಜಿಲ್ಲೆಯಲ್ಲಿರುವ ಕೆರೆಗಳ ವಿತರಣೆ

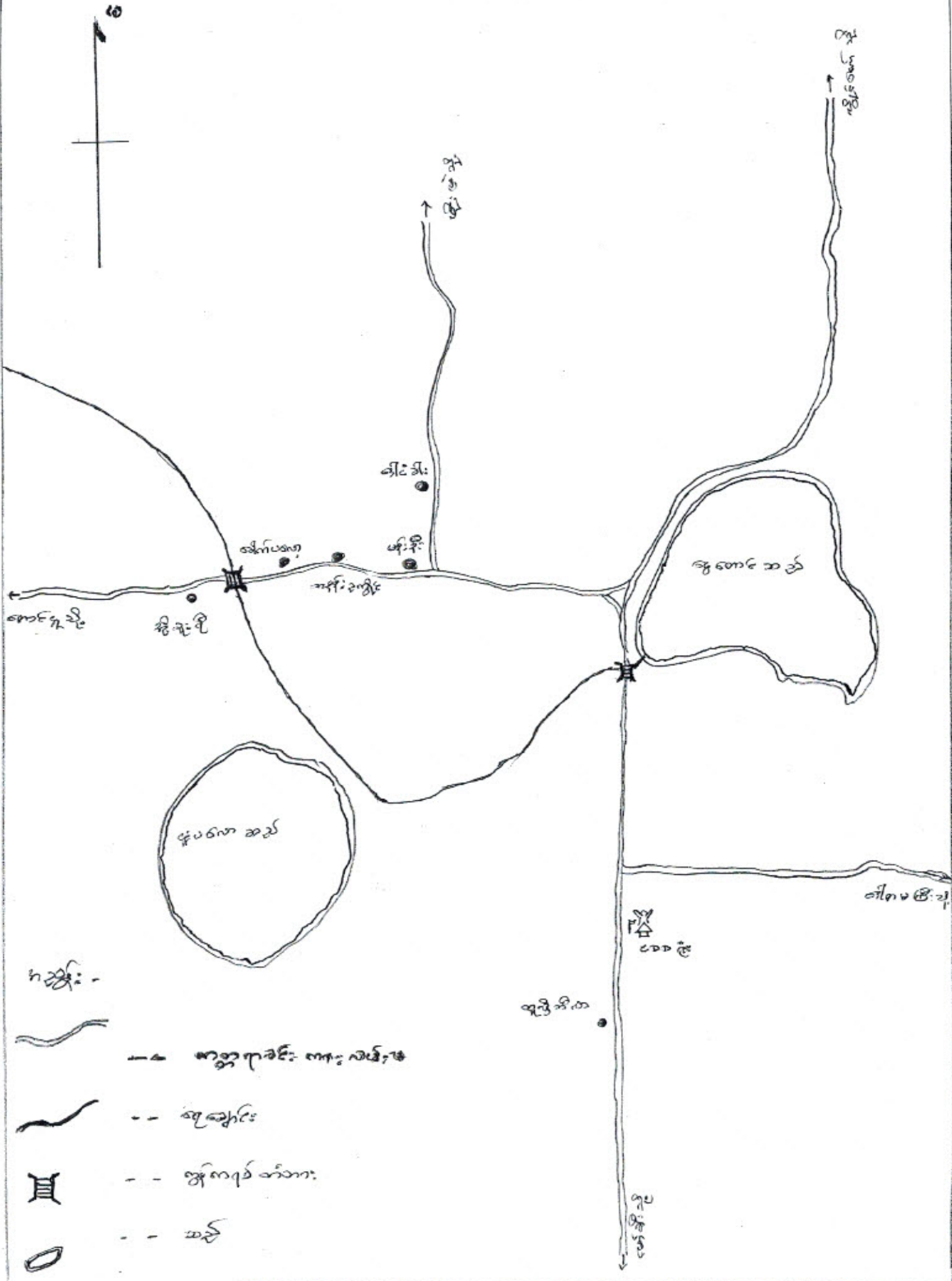

ဝိပဿနာသုတ် နှင့် နိဗ္ဗာန်သုတ် အကျဉ်းချုပ်

စဉ်	ကျမ်းဂန်အမည်	နိဗ္ဗာန်သုတ် အကျဉ်းချုပ်	ပုဒ်အရေ		
			က	မ	ဝ
1.	ဝေဒါဏ်သုတ်	508	891	857	1748
2.	အိန္ဒြိယသုတ်	130	405	380	535
3.	တရားရရှိခြင်း	135	467	571	1038
4.	ဗျာဓိကိလေသာ	56	159	148	307
5.	နိဗ္ဗာန်သုတ်	191	317	315	632
6.	ဝေဒါဏ်သုတ်	122	325	346	671

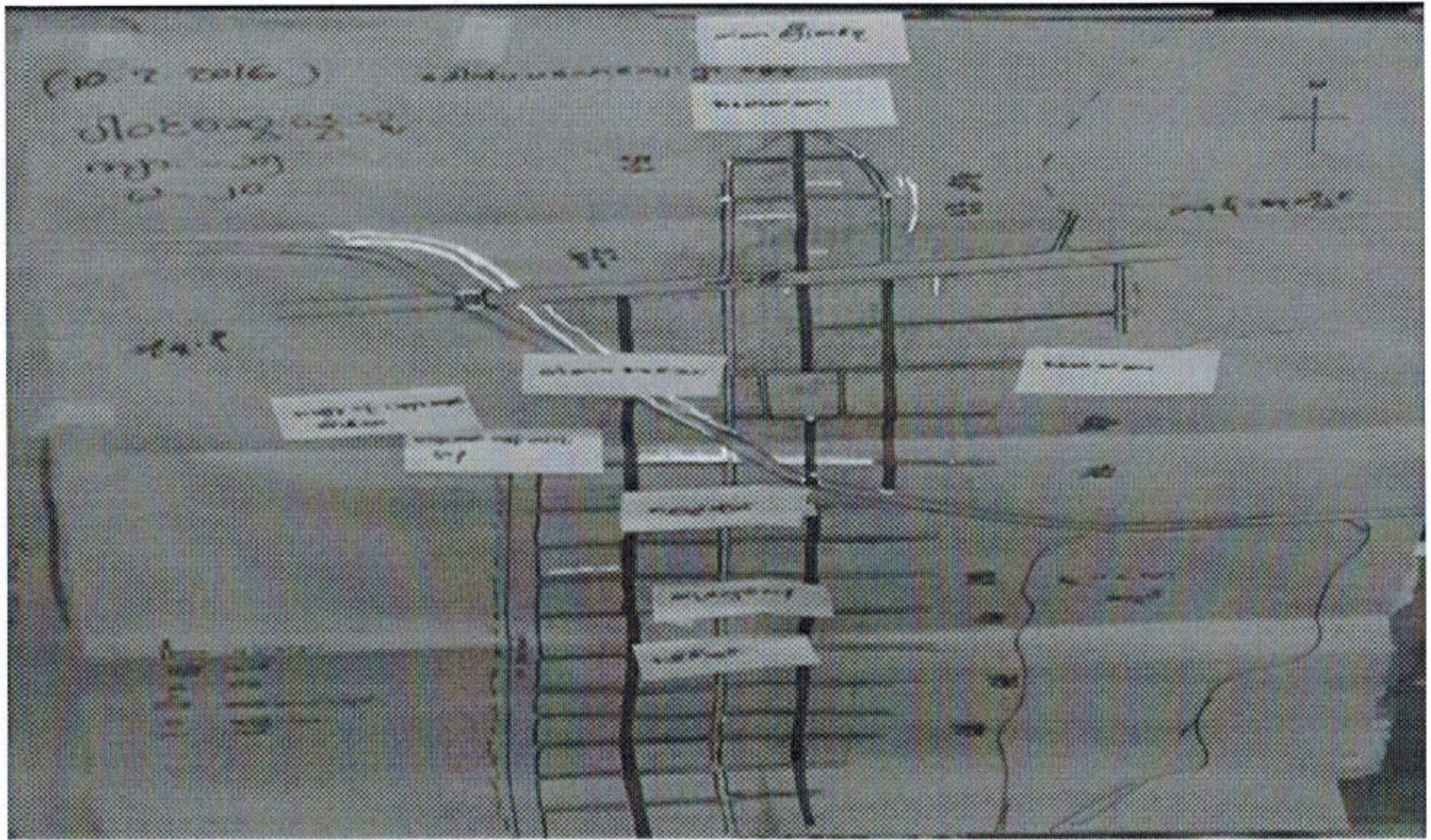

ကယားပြည်နယ်၊ ဒီးမော့ဆိုမြို့နယ်၊ ဒီးမော့ဆို ကျေးရွာအုပ်စု၊ ခေါက်ပလော့ရွာ၏ နောက်ခံသမိုင်းအကျဉ်း

၁။ ခေါက်ပလော့ရွာ ဝေါဆိုခြင်း၏အကြောင်းအရင်း

ဤရွာသည် ယခင် ၁၉၅၅ ခုနှစ်မတိုင်မီ နှစ်ပေါင်းများစွာခန့်က လူမျိုးတစ်မျိုးလာ၍ ရွာတည်၍ ဝေါပြီးသား ရှိခဲ့သည်ဟု ယူဆရပါသည်။ အဘယ့်ကြောင့်ဆိုသော် နှစ်ရှည်ပင်ဖြစ်သော သရက်ပင်များ၊ ပိန္နဲပင်များ ရှိသည်ကို တွေ့ရပါသည်။ သင်္ဂြိုင်းကုန်းအဟောင်း ကျင်းတူးဝတာ သည် မျေရာရသည့် ရွာသည်ကို တွေ့ရခဲ့သည်။ ထိုကြောင့် ခေါက်ပလော့ဟူ၍ သရက်ပင်များ ရှိသည်ကို အခွဲပြု၍ သရက်ကုန်း၊ ထိုင်းစင်းသား ဘာသာစကားဖြင့် အမိမ္မိယ ဟူ၍ သာအခါ ခေါက်ပလော့ဟု အမိမ္မိယရပါသည်။

၂။ ခေါက်ပလော့ရွာ၏ တည်နေရာ

ခေါက်ပလော့ရွာသည် ဒီးမော့ဆိုမြို့နယ်၊ ဒီးမော့ဆိုကျေးရွာအုပ်စုတွင် မင်္ဂလာဒုံကန်ရွာဖြစ်သည်။ မြိုင်ကော်၊ တောင်ငူ၊ ကားလမ်းမကြီး၏ ရုံးမယ်ခုံ၊ ရိုးမြဲလမ်းခွဲမှ အနောက်ဘက်ရူးရူး (၅၅၀) ခန့်၊ ရွာအကွာ လမ်းမကြီးဘေး ဝဲ/ပာ တွင် တည်ရှိသည်။ ခေါက်ပလော့ရွာ၏ အရှေ့ဘက်၌ ကုန်းအုတ်ကျိုင်းရွာနှင့် လယ်ကွင်းပြင်၌ ၊ အနောက်ဘက်၌ အိုးခိုင်းရွာနှင့် ၊ တောင်ဘက်၌ လယ်ကွင်းပြင်နှင့် မြောက်ဘက်၌ လယ်ကွင်းပြင်များ အသီးသီး ဝန်းရံထားပါသည်။

၃။ ခေါက်ပလော့ရွာ စတင်တည်ထောင်ခြင်း

ခေါက်ပလော့ရွာသည် ဟွမ်ခဲသည် ၁၉၅၅ ခုနှစ်၊ ဇန်နဝါရီလတွင် မြိုင်ကော်မြို့မှ မြို့အုပ်စိုး ဗိုလ်၊ ခိုကျိမှ ဦးတင်စို၊ ဒေါ်မဂျီ ကယား လူမျိုးမှ ဦးစောပိုင်၊ ဒေါ်မအောက်၊ ဦးမဟောင်း၊ ဒေါ်မူမောင်း၊ ဦးစာရေ၊ ဒေါ်မူနှင့် ၁၉၅၇ ခုနှစ်တွင် ခိုကျိမှ ဦးစောအိ၊ ဒေါ်လော့ဦး၊ ဝါဆိုဘောင်မှ ဦးတုန်းစူ၊ ဒေါ်ညိုမိုး၊ မိဘားစု(၇)စု၊ မှ ရှေးဦးစွာလာရောက်ရွာတည် မေ့လျော့ခဲ့သည်။ ၎င်းမိဘားစုသည် ကက်သားစရစ်သားများ ဖြစ်ကြသည်။ ရွာတည်ထောင်ခါတွင် သစ်ပင်တောများရှိ ၊ သရက်ပင်များ၊ ဂွမ်းပင်များ ရှိခဲ့သဖြင့် ဦးဆုံးလာနေထိုင်သူများသည် လမ်းမကြီး၏ တောင်ဘက်၌ ခုရွာ အခြေချနေထိုင်ခဲ့ပါသည်။

၁၉၆၁-၆၂ ခုနှစ်အစကတွင် ဘိဇ္ဇာအထက်ရွာမှ စတင်သူမိဘားစု(၇)စု၊ ဒေါ်ရောက်ရွာမှ မိဘားစု(၃)စု နှင့် ဦးဘတိုရွာမှ မိဘားစု(၃)စု ထပ်မံလာ၍ မြိုင်ကော်ရွာမှ ရွှေမေ့လျော့ခဲ့သည်။ ထစ်ဖြည်းဖြည်း အိမ်ခြေ လူဦးရေ တိုးလာခြင်း ကြောင့် ရွာကို ၁၉၇၁-၇၂ ခုနှစ်တွင် ထပ်မံ၍ လမ်းမကြီး၏ မြောက်ဘက်၌ ၊ လူလရွာတစ်ထောင်ဘက်သို့ ၎င်း တိုးခဲ့၍ ရွာအိမ်ခြေတည်ချခဲ့ပါသည်။ ဤရွာတွင် လာနေထိုင် ရခြင်း အကြောင်းအရင်း ၊ ရေကြည်ရာ မျက်ရောက်ကြည့်ပြီး ကြောင်းရွှေလာရခြင်းဖြစ်သည်။ ယခင်မိဘားစုအိမ်ခြေ ၃၀-၄၀ ရှိစဉ်က လယ်ယာ ဖြေပိုင်ခိုင်မှု ရှိပြီး စားဝတ်နေရေး မူလခံ့ပါသည်။ ယခင် ၁၉၅၅ ခုနှစ်က မိဘားစုအိမ်ခြေ (၇) မိဘားစုသာ ရှိခဲ့သော်လည်း ယနေ့ ၂၀၁၆ တွင် အိမ်ခြေပေါင်း (၁၈၇) ခန့် ၊ လူဦးရေ (၆၃၅) ဦး ရှိလာပါသည်။

၄။ ရေတိုင် သည်ပုဂ္ဂိုလ်များ

ခေါက်ပေလော၊ ရွာတွင် ရေတိုင် သည်ပုဂ္ဂိုလ်များမှာ ကယန်း၊ ကလန်၊ ကပေလာ စသော သူများများ အများဆုံး ရေတိုင် ဖြစ်ပြီး ကယန်း သူများ အများ ငယ်သာ ရေတိုင် မှီစေ့ ည်။

၅။ အာသင်အင်

ခေါက်ပေလော ရွာတွင် ရေတိုင် သော သူများ သည် အဓိက ဝယ်ယူ ကုန်သည် မှီသာ သည်ပုဂ္ဂိုလ် ဖြစ်သည်။ ဝယ်ယူ မှီသာ သူများ သည် ကျမ်းအာသင်၊ ရေခဲ၊ အငှား၊ လှေငှားများ၊ ပန်း၊ ရံ၊ လက်ဝါး၊ စားနှင့်စီး ဖွား၊ ရေ၊ အဖွဲ့၊ ချွေးဆိုင်၊ ရောင်းခြင်းနှင့် အစားအသောက် အများစု စွဲစွဲ အသောက်ခြင်း ပါရှိသည်။

၂၀၁၆ ခု ၈ - ၉)
၆ - ၉၂၂

လူထုပူးပေါင်းပါဝင်သောလူမှုဆန်းစစ်ခြင်းနှင့် အကဲဖြတ်ခြင်းလုပ်ငန်းစဉ်

(PSA/PRA) အကျဉ်းချုပ်

စဉ်	အကြောင်းအရာ	ရက်စွဲ	ဦးတည်အုပ်စု	တက်ရောက် အုပ်စု			အဓိက ဆွေးနွေးချက်များ
				က	မ	ပေါင်း	
၁။	ကျေးရွာလူမှုရေးပြ သယံဇာတပြ မြေပုံ (Social map / Resource map)	၅၀၀၂-၀၃	ရပ်မိရပ်ဖ၊ ကော်မတီ၊ ကျေးရွာ လူထုများအားလုံး	၂၅	၃၀	၃၅	အိမ်အမျိုးအစားများ၊ အခြေခံအဆောက်အဦးများ၊ လမ်းပန်းဆက်သွယ်ရေးအခြေအနေ၊ လယ်ယာမြေများ၊ ရေထွက်ပေါက်၊ ရေလောင်ကန်၊ သစ်တောများ၊
၂။	လူမှုစီးပွားအဆင့် သတ်မှတ်ခြင်း (Wealth Ranking)	၅၀၀၂-၀၃	ချမ်းသာ၊ အလယ်အလတ်၊ နွမ်းပါး	၃၀	၆၇	၉၇	ကျေးရွာလူမှုစီးပွားရေးကို အုပ်စုများ ခွဲခြားသတ်မှတ်နိုင်ရေးအတွက် အခြေခံစံနှုန်းများ သတ်မှတ်ရန်အများလူထုသဘောတူတတ်မှတ်ခြင်း
၃။	ရာသီခွင်ပြ ပြက္ခဒိန် (Seasonal Calendar)	၅၀၀၂-၀၆	ကော်မတီဝင်များ၊ အမျိုးသမီး/သားဆင်းရဲနွမ်းပါးသူ	၃၀	၆၇	၉၇	စိုက်ပျိုးရိတ်သိမ်းကာလ(တောင်ယာ၊ လယ်ယာ)၊ စီးပွားရေး/ငွေရှာ(အရောင်းအဝယ်/လွတ်ကန်)၊ ပွဲတော်ချိန်၊ မိုးများကာလ၊ ကျန်းမာရေးဆိုးကာလ၊ ဝင်ငွေအကောင်းဆုံးလ၊ အလုပ်ပါးကာလ၊ ရေရှားကာလ၊
၄။	အဖွဲ့အစည်းချိတ်ဆက်ပုံ (Venn Diagram)	၅၀၀၂-၀၆	ကျေးရွာအုပ်ချုပ်ရေးအဖွဲ့၊ ကျေးရွာစီထောက်အဖွဲ့၊ ကျေးရွာလူထု	၃၀	၆၇	၉၇	ကျေးရွာအတွင်းရှိ အဖွဲ့အစည်းများနှင့် မည်သို့သောလုပ်ငန်းများအတွက် မည်သည့်အဖွဲ့များ ချိတ်ဆက်လုပ်ကိုင်မှုရှိခြင်း

၅။	ပင့်ကူအိမ်ကွန်ယက် (Spider Web)	၉-၂-၂၀၁၆	အမျိုးသားများနှင့် အမျိုးသမီးများ၊ ကျေးရွာလူထု	30	၆7	97	အမျိုးသားများနှင့် အမျိုးသမီးများတန်းတူ အခွင့်အရေးရရှိမှုနှင့် မရရှိသည့်အကြောင်း အရင်းများ (လုပ်အားခ)
၆။	ပြဿနာသစ်ပင် (Problem Tree)	၁၀-၂-၂၀၁၆	အမျိုးသမီး	30	67	97	ရေရှားပါးခြင်း၊ လမ်းပန်းဆက်သွယ်ရေး၊ စားဝတ်နေရေး၊ စီးပွားရေး၊
			အမျိုးသား				ဘာသာရေး၊ လူမှုရေး၊ ကျန်းမာရေး၊
			လူထုအားလုံး				
၇။	အခက်အခဲ (Problem)	၁၀-၂-၂၀၁၆	အမျိုးသမီး၊ အမျိုးသား၊ လူထုအားလုံး	30	67	97	
၈။	ပြဿနာ (Problem)	၁၀-၂-၂၀၁၆	အမျိုးသမီး၊ အမျိုးသား၊ လူထုအားလုံး	30	67	97	
၉။	ကျေးရွာ၏(၄)နှစ်စာ ဦးစားပေး အစီအစဉ် ပြုဿန်း(Metric Ranking)	၁၀-၂-၂၀၁၆	အမျိုးသမီး၊ အမျိုးသား၊ လူထုအားလုံး	30	67	97	
၁၀။	ကျေးရွာအိပ်မက်ပြ မြေပုံ(Dream Map)	၁၀-၂-၂၀၁၆	အမျိုးသမီး၊ အမျိုးသား၊ လူထုအားလုံး၊ ကျေးရွာစီထောက်ကော်မတီ	30	67	97	
၁၁။	ကျေးရွာသမိုင်း အကျဉ်းချုပ် (History)	၁၅-၂-၂၀၁၆	အမျိုးသမီး၊ အမျိုးသား၊ လူထုအားလုံး၊ ကျေးရွာစီထောက်ကော်မတီ	3	2	5	

ဒုတိယအဆင့် စံချက်မှတ်ချက် သုံးသပ်ချက်

ဒေါက်ပေဟကျေးရွာတွင် အိမ်ထောင်စု (၁၂) စုရှိပြီး အဆင့်မြေ
ဧက ဧကားစု မှာ (၂၂၇) သာရှိသည်။ အလယ်အပတ် ဧကားစု မှာ (၆၃၇)
ပျမ်းမျှရှိပြီး ကိုယ်ပိုင် စိုက်ပျိုး ရေးကိုသာ လုပ်ကိုင် ကြသောကြောင့် အပိုစုဆောင်
ရွေ့မှာ ကားနည်း ချက်ရှိ ကြပါသည်။ သာမန် ဧကားစု များမှာ (၃၅၇) ရှိပြီး
အများစုမှာ ဧကားစုပိုင် အိမ်ယာ မရှိခြင်း ၊ ဝေဟကျေးနှင့် အတူနေထိုင်ရခြင်း
နှင့် တစ်နေ့လုပ် ၊ တစ်နေ့စားစား ကျပ်ဒုံး အလုပ် လုပ်ကိုင် ကြသူများ ဖြစ်
ကြပါသည်။

ပါးစံဆွေးနွေးသူ

ပံ့ပိုး ထူထောင်သူ

က - ၃၀

ဒေါ် သက်ထားစေ

မ - ၆၇

ဒေါ် မေနှယ်ကောင်

ကျေးဇူးတင်ပေးရန် - ဒီဇင်ဘာ ၂၀၁၆

ဥက္ကဋ္ဌ၏ အဆင့် သတ်မှတ်ချက် (၇၀.၂.၂၀၁၆)

ကျေးဇူးတင်ပေးရန်

စဉ်	အဆင့်	စံ သတ်မှတ်ချက်များ	အမှတ်ပေးမှု	
			အမှတ်ပေးမှု	ကျိတ်ပေးမှု
1.	A	ကက - / ထောင်စု၊ ဆိုင်ကယ် / လယ်၊ စတုဂံ ထောင်စု၊ စတုဂံ၊ စတုဂံ၊ စတုဂံ၊ စတုဂံ၊ စတုဂံ စတုဂံ၊ စတုဂံ၊ စတုဂံ (စတုဂံ ၇၀)	၅	၂၂
2.	B	စတုဂံ၊ စတုဂံ၊ စတုဂံ၊ စတုဂံ၊ စတုဂံ စတုဂံ၊ စတုဂံ၊ စတုဂံ	၇၀	၆၃ / ၃၅ /
3.	C	ထောင်စု၊ စတုဂံ၊ စတုဂံ၊ စတုဂံ၊ စတုဂံ (စတုဂံ၊ စတုဂံ၊ စတုဂံ)	၅၀	၆၀ / ၃၅ /

၂၀၁၆ ခုနှစ်
ကျေး - ၃၀

ရာသီခွင် ချိန်ပြ သော: သုံး သပ်ချက်

ကျေးဇူးအတွင်း၌ ရွာသူ၊ ရွာသားများ၏ အဓိကကျသော အလုပ်အကိုင်
 မှာ လယ်ယာစိုက်ပျိုးရေး ဖြစ်သည်။ လယ်ယာစိုက်ပျိုးရေးကို အိမ်ထောင်စု(၇၀)
 သို့သာ လုပ်ကိုင်ကြပြီး ကျန်ရှိသော အိမ်ထောင်စုများမှာ ကျပန်း အလုပ်များကို
 သာလုပ်ကိုင်ကြပါသည်။ ကျေးဇူးအတွင်း ရောဂါဖြစ်ပွားမှုမှာ ဆောင်းရာသီအတွင်း
 ၌ ဖြစ်ပွား၍ များပြားပါသည်။ ကျေးဇူးအတွင်းတွင် မွှေတော်များကို ဆောင်းရာသီ
 ၌ မိုးရာသီ အလယ်ပိုင်း ၌ ကျင်းပပေးပါသည်။ ကျေးဇူးအတွင်း၌ ရွာအတွင်းလမ်း
 များသည် ဓမ္မိသားလမ်း များဖြစ်ကြသောကြောင့် မိုးရာသီအတွင်း၌ သွားလာရာ
 တွင် လွန်စွာခက်ခဲမှုများ ဖြစ်ပွားလျက်ရှိပါသည်။ ကျေးဇူးအတွင်း၌ ကျေးဇူးသူ
 ကျေးဇူးသူ တချို့တို့သည် စိုက်ပျိုးရေးကလေးတို့မှ တွင် အလုပ်အကိုင်ရှားပါး
 သောကြောင့် အာရှဒီဂရီလနှင့် ဖေဖော်ဝါရီလများတွင် ပြင်သို့ သွားရောက်
 အလုပ်လုပ်ကိုင် ပေးပါသည်။ ကျေးဇူးအတွင်းတွင် သဘာဝဘေး အန္တရာယ်ကြုံတွေ့
 မှုအနေဖြင့် ဓမ္မဘေးကျရောက်ခြင်း၊ ဧပြီလ၊ ခြင်း တို့ကို ကြုံတွေ့ခံစားခဲ့ရပါ
 သည်။ သဘာဝဘေး အန္တရာယ်ကြုံတွေ့မှုကြောင့် ထိခိုက်ပျက်စီး ဆုံးရှုံးမှုများ
 ကို ကျေးဇူးအတွင်း၌ ရွာသူ၊ ရွာသားများအားလုံး ပူးပေါင်းကာ ကိုယ်တူကိုယ်
 စုနှင့်ဖြင့် ပိုင်းဝန်းဆောင်ရွက်ဖြုတ်ဖြင့် ကြပါသည်။

ပါဝင်ဆွေးနွေးသူ

က - ၃၀

မ - ၆၇

ကုသိပံပိုးသူ

ဒေါ်သက်တာစာ

ဒေါ်မေနှစ်မောင်

၁၂. အစည်း: ဆိုင်ရာ ချိတ်ဆက် မှ

အခြေပြု ဝေယျာ:

စိတ်ပေး
(၉.၇.၂၀)

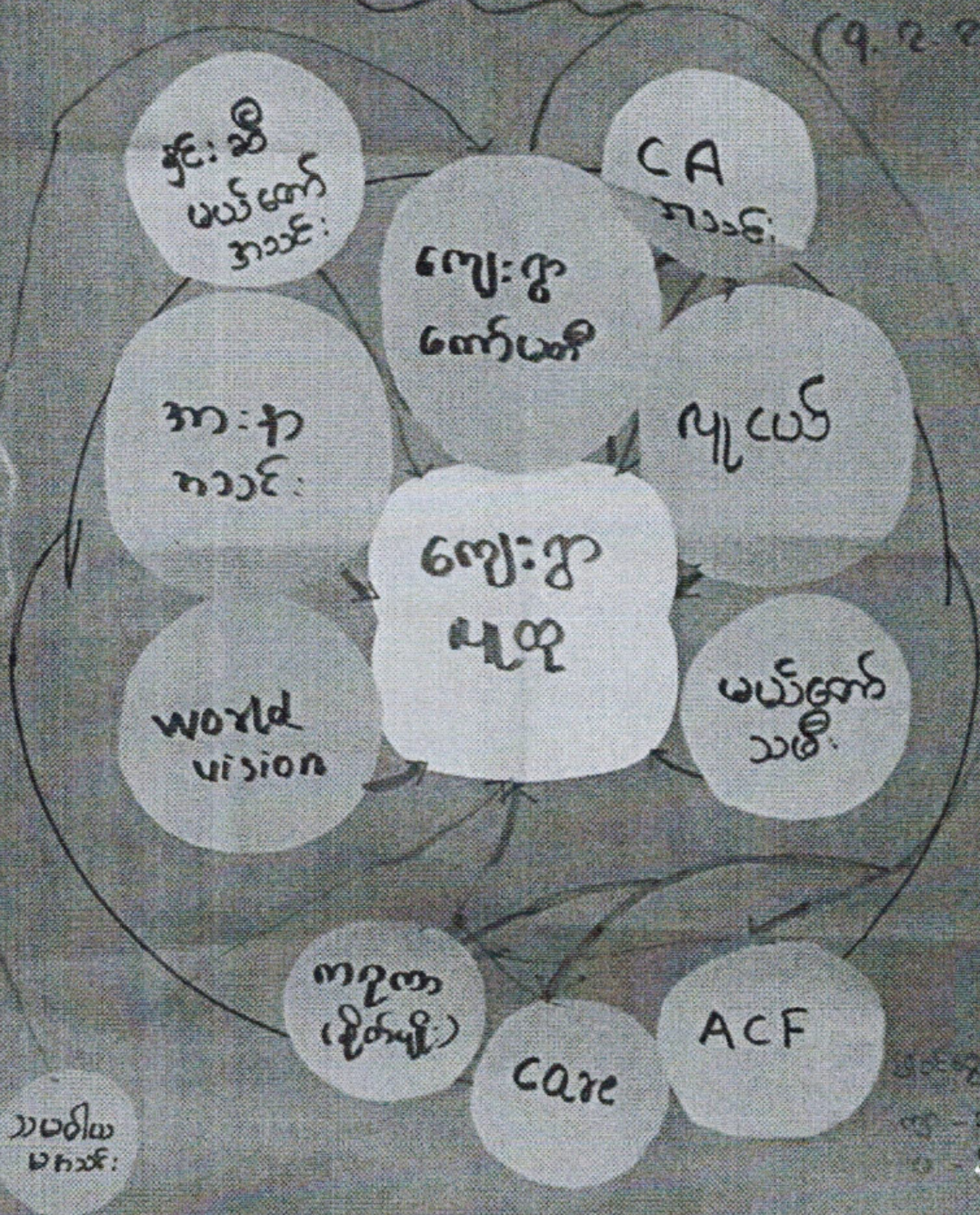

အဖွဲ့အစည်း သိုင်ရာ ချိတ်ဆက်မှုနှင့် ပြုပြင်ရေး သုံးသပ်ချက်

ဒေါက်ပဏောကျေးရွာအတွင်း တွင် အဖွဲ့အစည်း (၁၁) ခု ရှိပါသည်။ ၎င်း
 ကဏ္ဍကို ဆွေးနွေးခြင်းဖြင့် ဒေါက်ပဏောကျေးရွာအတွင်းရှိ အဖွဲ့အစည်းများ၏
 အရေးပါပုံ၊ ကျေးရွာလူထုနှင့် အပြန်အလှန် ဆက်သွယ်မှုများကို သိရှိရပါသည်။
 ဒေါက်ပဏောကျေးရွာအတွင်းတွင် ကျေးရွာလူထုက အဓိကဩဇာပေးပျက်စေ
 အဖွဲ့အစည်းမှာ ကျေးရွာကော်မတီ ဖွဲ့စည်းသည့်ပုံသို့ဖြစ်ပြီး ဒုတိယအဆင့်ဖြင့်
 အားနည်းသော၊ မိခင်များအဖွဲ့နှင့် လူငယ်အဖွဲ့တို့ ဖွဲ့စည်းပါသည်။ တတိယအဆင့်
 အဖွဲ့ဖြင့် ဦးစီးပေးစောင့်ရှောက်ရေး၊ C.A ကောင်း၊ ဖယ်စောင့်ရေးနှင့် World
 သို့မဟုတ် အဖွဲ့များက ဆွေးနွေးဆောင်ရွက်ပြီး ကျေးရွာလူထုနှင့် ချိတ်ဆက်ပျက်ရှိသော
 အဖွဲ့အစည်းများမှာ ကျေးရွာကော်မတီများ (Care, ACF, သမဝါယမ အသင်း
 များဖြစ်ကြပြီး ကျေးရွာအတွင်း ဖွဲ့စည်းရေးလုပ်ငန်းများကို လုပ်ဆောင်ပေးကြ
 ပါသည်။ ၎င်းကဲ့သို့ ကျေးရွာအတွင်းရှိ ရွာသူ၊ ရွာသားများနှင့် ချိတ်ဆက်ပျက်ရှိသော
 အဖွဲ့အစည်းများက ရွာသူ၊ ရွာသားများကလေး အပြန်အလှန် ပါဝင် ဆွေးနွေးဆောင်
 ထုတ်ခြင်းဖြင့် ကျေးရွာအတွင်းရှိ ဒေါက်ပဏောကျေးရွာရှိ ရွာသူ၊ ရွာသားများကလေး သို့
 ဖြစ် မည်ကဲ့သို့ လုပ်ဆောင်ပျက်ရှိသည်ကို ထောက်ပံ့နိုင်ပါသည်။

ပုံစံဆွေးနွေးသူ
 က - ၂၀၂၀
 မ - ၂၀၂၅

ပံ့ပိုးကူညီသူ
 ဒေါက်ပဏောကျေးရွာ

ပဋိလူ အိမ် သုံး သင်ခြင်း ၂၀၁၆ ခုနှစ်
(၀၉ ၂၀ ၁၆)

ပညာရေး

အိမ်ထောင်ရေး

အိမ်ထောင်ရေး

အိမ်ထောင်ရေး

အိမ်ထောင်ရေး

အိမ်ထောင်ရေး

အိမ်ထောင်ရေး

အိမ်ထောင်ရေး

1 2 3 4 5 6 7 8 9 10

၃၀
၂၀

ပင်မအဖွဲ့သုံးသပ်ချက်

ဆိပ်ကမ်းစာတမ်းအတွင်းရှိ အမျိုးသားနှင့်အမျိုးသမီးတို့သည်

ရိုးရာဓလေ့ အယူအဆများကြောင့် အသက် (၃၀) အထက်ရှိလာ အမျိုးသမီးတို့၏

အများစုခံစားချက်များကို ပင်မအဖွဲ့သုံးသပ်ခြင်းဖြင့် ဖော်ထုတ်ခဲ့ရာတွင်

အမျိုးသားနှင့်အမျိုးသမီးတို့၏ ရုပ်ပိုင်းနှင့် ခံစားမှုနှင့် များမတူညီကြောင်း

လက်ခံ သိရှိလာကြခြင်းဖြင့် ၂၀၀၈ခုနှစ်အတွင်းတွင် ပြောင်းလဲလာသော ရိုးရာ

ဓလေ့ အယူအဆများအားလည်း ပါဝင်ဖော်ထုတ်ဆွေးနွေးခဲ့ကြခြင်းကြောင့်

ကျေးဇူးတင်အတွင်းရှိ အမျိုးသမီးများ၏ အခြေအနေများကို လက်ခံသဘောပေါက်

လာကြပါသည်။ ကျေးဇူးတင်အတွင်းရှိ အမျိုးသား၊ အမျိုးသမီးများအားလုံးတက်

ကြွစွာဖြင့် အပြန်အလှန် ဆွေးနွေးကြခြင်းဖြင့် အမျိုးသမီးများသည်လည်း

အမျိုးသားများနှင့် တန်းတူ အခွင့်အရေးများ ရရှိလာစေနိုင်ပြီး နောက်လအတွက်

မျိုးသက်သစ်များကလေး များစွာ အထောက်အကူပြုနိုင်ပါသည်။ "

ပါဝင်ဆွေးနွေးသူ

ပုံရိပ်ကူးပုံရိပ်

ဒေါ်မေနှစ်မောင်

၈ - ၃၀

၈ - ၃၀

ပြဿနာပင်ပင် သုံးသပ်ချက်

ခေါက်ပဏာကျေးဇူးကောင်းတို့ ဂုဏ်ကျေးဇူးများသည် ခြေထောက်များ
 ဖြစ်သောကြောင့် မိုးရာသီအတွင်းတွင် သွားလာရလွန်စွာခက်ခဲပါသည်။ မိုးရာသီ
 အတွင်း၌ ဂုဏ်ကျေးဇူးများသည် ကျပ်ဖြူ၊ နှံ့မွှက်ထူထပ်သောကြောင့် ကစားများ
 ကျောင်းသွားရန် ခက်ခဲခြင်း ၊ လမ်းချော်သဖြင့် ဆိုင်ကယ်၊ စက်ယာဉ် စသည်တို့
 ယာဉ်များ၊ လမ်းချော်၍ ယာဉ်တိုင်းမှောက်က ထိခိုက်မှုများ ဖြစ်ပွားခြင်း ၊
 စီးပွားရေးတွင်လည်း သွားလာရခက်ခဲမှုကြောင့် ဝင်ငွေများ ကျဆင်းခြင်း စသည်တို့
 ဖြစ်ပွား ၊ စီးပွားရေး ၊ ကျန်းမာရေး ၊ ပညာရေး ထိခိုက်မှုများ ဖြစ်ပွားပါသည်။
 ကျေးဇူးကောင်း၍ လမ်းများသည် မိုးရာသီအတွင်း သွားလာရခက်ခဲမှုကြောင့်
 ကျောင်းသူ / ကျောင်းသားများ အတွက်သာမက ကျေးဇူး၍ ရွာသူရွာသားများ
 များသည့်အနည်း ဆိုးကျိုးများကို ခံစားနေကြရသောကြောင့် ကျေးဇူး၍ လမ်းများ
 ကောင်းမွန်၍ မိုးရာသီအတွင်းသာမက ဝေဠာမရှိ မဟုတ်ဘဲ တစ်နှစ်ပတ်လုံး ကောင်း
 မွန် စေလိုသောကြောင့် ကျေးဇူးအပူ ၊ ကျေးဇူးအား အားလုံးမှ ကျိပြဿနာ
 ပင်ပင်၏ အခြေခံကြောင်းကမ်း၌ ကျိုးစက် နေပြီဖြစ် ကောင်းကျိုး ၊
 ဆိုးကျိုး များကို ကူတကွ ဖော်ထုတ်ဆွေးနွေး ခြင်းပြုပါသည်။

ပါဝင်ဆွေးနွေးသူ

ပံ့ပိုးကူညီသူ

က - ၃၀

ဒေါ်သက်ထားစေ

မ - ၆၈

ဒေါ်မေခင်မာရီ



မွေးမြူရေး/ရေးချုပ်ငန်း ဒုတိယအကြိမ်အား
 ဖွဲ့စည်းပေး ထိန်းသိမ်းရေး
 များအားဒေသဖွံ့ဖြိုးတိုးတက်ရေး ဦးစီးဌာန
 လျှောက်လှမ်းပြုစီမံကိန်း (င. ဝ. ဝ.)
 ရေးရာ ဖွံ့ဖြိုးရေး ချုပ်ငန်း ဖွဲ့စည်းရေးအဖွဲ့
 မှတ်တမ်း
 ပထမအကြိမ်စီမံကိန်းရေးရာ ဦးစီးဌာန
 နားခင်း ၃၀၆၆





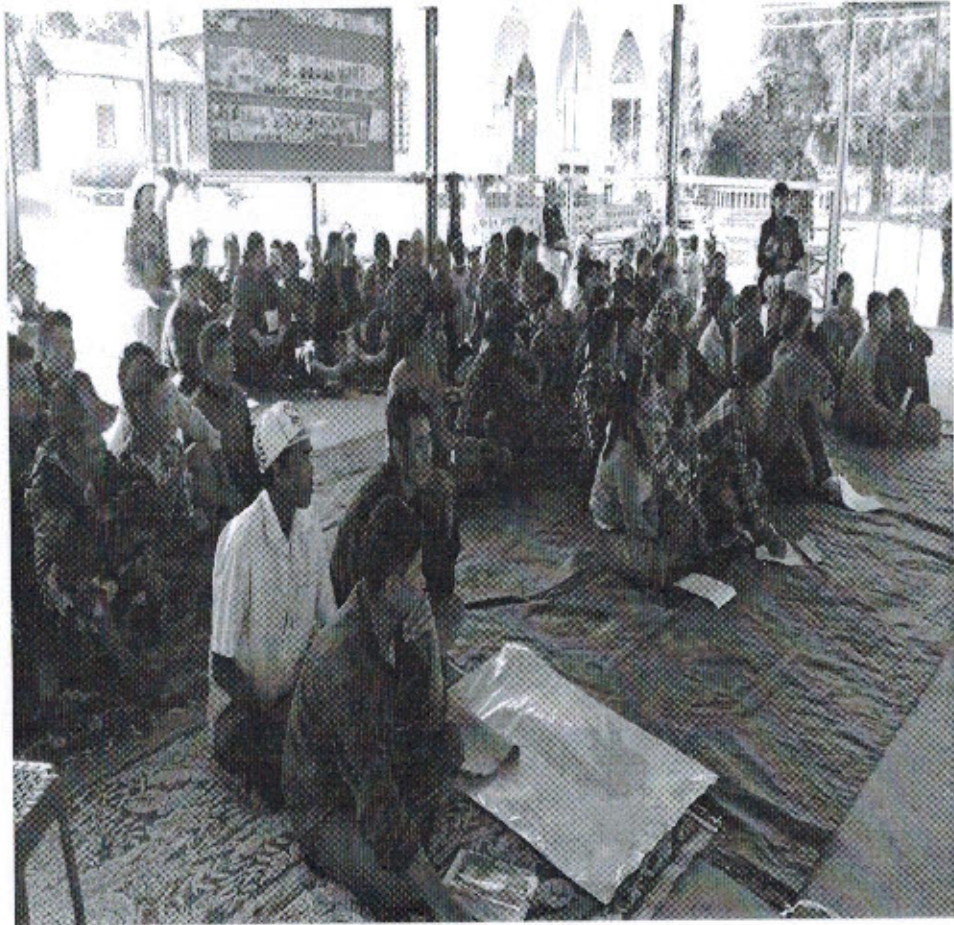

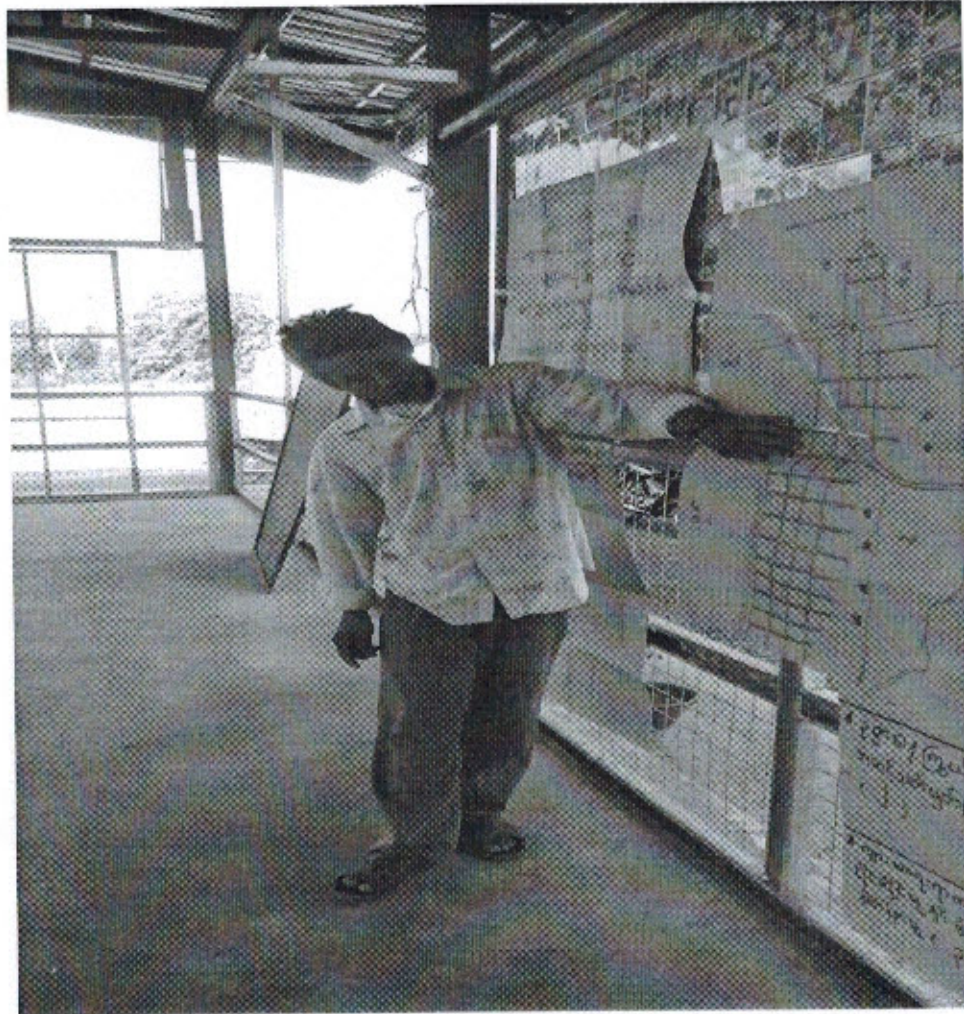



කේන්ද්‍ර පළාල ක්‍රියාලාභී සේවකයන්ගේ නාමාවලිය

අංක	නම	ම/ම	ආයු. (සේවකයා)	ප්‍රවර්ධන
1.	ප්‍රියා මනෝරාජ	ම	ම/සේවක 2000	
2.	සේනාතිලක	ම	"	
3.	ප්‍රියා මනෝරාජ	ම	සාමාන්‍ය සේවකයා	
4.	සේනාතිලක	ම	" ප්‍රවර්ධන	
5.	සේනාතිලක	ම	" නාමය	
6.	ප්‍රියා මනෝරාජ	ම	සේවකයා	
7.	ප්‍රියා මනෝරාජ	ම	"	
8.	සේනාතිලක	ම	"	
9.	සේනාතිලක	ම	සේවකයා	
10.	සේනාතිලක	ම	"	
11.	ප්‍රියා මනෝරාජ	ම	"	
12.	සේනාතිලක	ම	ක්‍රියාලාභී	
13.	ප්‍රියා මනෝරාජ	ම	සේවකයා	
14.	සේනාතිලක	ම	"	
15.	සේනාතිලක	ම	සේවකයා	
16.	සේනාතිලක	ම	"	
17.	ප්‍රියා මනෝරාජ	ම	"	
18.	ප්‍රියා මනෝරාජ	ම	"	

လူထုဗဟိုပြုစီမံကိန်း၊ စီမံကိန်းလက်စွဲ

အပိုင်း-၃ ၂၉.၉.၂၀၁၅

ပုံစံ-၁ ကျေးရွာအခြေခံအချက်အလက်များ (Form PC 1)

လမ်းညွှန်ချက်/ ကျေးရွာတစ်ရွာသို့ ပထမဆုံး မိတ်ဆက်ခရီးသွားရောက်သောအခါ လူထုစည်းရုံးရေးမှူးသည် ကျေးရွာခေါင်းဆောင်များအားကျေးရွာအချက်အလက်များကိုမေတ္တာရပ်ခံ၍တောင်းခံရသည်။ ဤအချက်အလက်များကိုစီမံကိန်းမိတ်ဆက်အစည်းဝေးမတိုင်မီတောင်းခံရမည်။ စီမံကိန်းမိတ်ဆက်အစည်းဝေးတွင် လူထုစည်းရုံးရေးမှူးသည် ဤအချက်အလက်များအားစစ်ဆေးပြီးမှန်ကန်အောင်ပြုလုပ်ရမည်။ ပြီးနောက်တွင် လူထုစည်းရုံးရေးမှူးမှ သတင်းအချက်အလက်ထံသို့ Tablets မှတစ်ဆင့်ဖြည့်သွင်းရမည်။

ကျေးရွာအုပ်ချုပ်ရေးမှူးအမည် ဦး ငြိမ် (မြလေး)	ကျေးရွာအုပ်ချုပ်ရေးမှူး ၏ဖုန်းနံပါတ်	လူထုစည်းရုံးရေးမှူး၏အမည် ဦးစွာ ဦးစွာ ဦးစွာ
ပြည်နယ်၊ တိုင်းဒေသကြီး၊ ဧကယား	မြို့နယ် ဦးဇော်အို	ကျေးရွာအုပ်စု ဦးကျော်၊ ကျေးရွာ ၆၂၆၈၀၈

က. လူဦးရေ

လူမျိုးစု	အိမ်ထောင်စုအရေအတွက်	ကိုးကွယ်သည့်ဘာသာ	အိမ်ထောင်စုအရေအတွက်
လူမျိုးစု (၁) ကယား	56	ဘာသာ(၁) B.C	122
လူမျိုးစု (၂) ကလေး	66	ဘာသာ(၂)	
လူမျိုးစု (၃)		ဘာသာ(၃)	
လူမျိုးစု (၄)		ဘာသာ(၄)	
လူမျိုးစု (၅)		ဘာသာ(၅)	
လူမျိုးစုရော		ဘာသာရော	

	အမျိုးသား(အရေအတွက်)	အမျိုးသမီး(အရေအတွက်)
လူဦးရေ	325	346
အိမ်ထောင်စုဦးစီး	107	15

(ခ) လက်လှမ်းမီအသုံးပြုနိုင်သည့် အဆောက်အအုံများ

စာသင်ကျောင်း	အမှတ် ခြံပိ	ကျန်းမာရေး	အမှတ် ခြံပိ	ဘာသာရေးအဆောက် အအုံ	အမှတ် ခြံပိ
အထက်တန်းကျောင်း	<input type="checkbox"/>	ဆေးရုံ	<input type="checkbox"/>	စေတီ	<input type="checkbox"/>
အလယ်တန်းကျောင်း	<input type="checkbox"/>	ကျန်းမာရေးဌာန	<input type="checkbox"/>	ဘုန်းကြီးကျောင်း	<input type="checkbox"/>
မူလတန်းကျောင်း	<input checked="" type="checkbox"/>	ကျန်းမာရေးဌာနခွဲ	<input type="checkbox"/>	ဟိန္ဒူဘုရားကျောင်း	<input type="checkbox"/>
မူကြိုကျောင်း	<input checked="" type="checkbox"/>	ဆေးပေးခန်း	<input type="checkbox"/>	ခရစ်ယာန်ကျောင်း	<input checked="" type="checkbox"/>
အခြား	<input type="checkbox"/>	အခြား	<input type="checkbox"/>	ဗလီ	<input type="checkbox"/>
				အခြား	<input type="checkbox"/>
မှတ်ချက်		မှတ်ချက်		မှတ်ချက်	

ဂ) ကျွမ်းကျင်သူများမှတ်တမ်း ၊ ကျေးရွာတွင်နေထိုင်သော သို့မဟုတ် တခြားရွာမှလာရောက်သောကျွမ်းကျင်သူများ

(၁) စာသင်ကျောင်း			(၂) ကျန်းမာရေး			(၃) လက်မှုပညာရှင်		
	ရွာတွင်နေထိုင်သူ	အခြားရွာမှလာသူ		ရွာတွင်နေထိုင်သူ	အခြားရွာမှလာသူ		ရွာတွင်နေထိုင်သူ	အခြားရွာမှလာသူ
မူလတန်းပြဆရာ၊ ဆရာမ	<input type="checkbox"/>	<input checked="" type="checkbox"/>	ဆရာဝန်	<input type="checkbox"/>	<input type="checkbox"/>	လက်သမား	<input checked="" type="checkbox"/>	<input type="checkbox"/>
အထက်တန်းပြဆရာ၊ ဆရာမ	<input type="checkbox"/>	<input type="checkbox"/>	လက်ထောက်ကျန်းမာရေးမှူး	<input type="checkbox"/>	<input type="checkbox"/>	ပန်းရံ	<input checked="" type="checkbox"/>	<input type="checkbox"/>
အလယ်တန်းပြဆရာ၊ ဆရာမ	<input type="checkbox"/>	<input type="checkbox"/>	အမျိုးသမီးကျန်းမာရေးဆရာမ	<input type="checkbox"/>	<input type="checkbox"/>	လျှပ်စစ်ဆိုင်ရာ	<input type="checkbox"/>	<input type="checkbox"/>
မူကြိုဆရာ၊ ဆရာမ	<input type="checkbox"/>	<input checked="" type="checkbox"/>	အရံသားဖွား	<input checked="" type="checkbox"/>	<input type="checkbox"/>	ရေပိုက်သွယ်သူ	<input type="checkbox"/>	<input type="checkbox"/>
အခြား	<input type="checkbox"/>	<input type="checkbox"/>	ပြည်သူ့ကျန်းမာရေးလုပ်သား (၁)/(၂)	<input type="checkbox"/>	<input type="checkbox"/>	စက်ပြင်ဆရာ	<input type="checkbox"/>	<input type="checkbox"/>
မှတ်ချက်			မှတ်ချက်			မှတ်ချက်		

(ဃ) ကျေးရွာသို့ ရောက်ရှိနိုင်သည့်လမ်းအခြေအနေ / ကျေးရွာတစ်ရွာသည် ၎င်း၏ကျေးရွာအုပ်စုနှင့် ဆက်သွယ်ထားသော လမ်းအခြေအနေ (အောက်ပါတို့ကိုပိုင်းပါ)

ကျောက်ကြမ်းလမ်း: _____ ကတ္တရာလမ်း: _____ ကွန်ကရစ်လမ်း: _____ မော်တော်ဆိုင်ကယ်လမ်း: _____
 ကျောက်ခင်းလမ်း: _____ မြေသားလမ်း _____ လူသွားလမ်း: _____ အခြား: _____

(င) ကျေးရွာဖွံ့ဖြိုးမှုစီမံချက်

- (၁) လူထုပဟိုပြုစီမံကိန်းမစတင်မီ ဤကျေးရွာတွင်ကျေးရွာဖွံ့ဖြိုးမှု စီမံချက်ရှိခဲ့ပါသလား? ပိုင်ပါ
- (၂) ရှိခဲ့ပါလျှင် ဤစီမံချက်ကို မည်သည့် ခနစ်တွင်ပြင်ဆင်ခဲ့ပါသနည်း? ရှိပါသည်/မရှိပါ/မသိပါ
- (၃) ဤစီမံချက်ကို မြို့နယ်မှအတည်ပြုခဲ့ပါသလား? နစ်/မသိ/မသိပါ
- ပြုခဲ့ပါသည်/မပြုခဲ့ပါ /မသိပါ

(စ) ခရီးအကွာအဝေး

- (၁) ဤကျေးရွာ၏ပဟိုမှ၎င်းကျေးရွာအုပ်စု၏ပဟိုအထိခရီးမိုင်မည်မျှကွာဝေးသနည်း? မိုင်-----/မသိပါ
- (၂) ဤကျေးရွာမှ ၎င်းကျေးရွာအုပ်စု၏ပဟိုအထိသွားလာရာတွင်ကြာမြင့်သည့်အချိန် ၁၅ မိနစ်

ခြောက်သွေ့ရာသီတွင်ကြာချိန် ၁၀ မိနစ် ----- ထော်လာဂျီ/မော်တော်ဆိုင်ကယ်/ခြေလျှင်/လား/မော်တော်ဘုတ်/
 အခြား: -----
 မိုးရာသီတွင်ကြာချိန် ၁၅ မိနစ် ----- ထော်လာဂျီ/မော်တော်ဆိုင်ကယ်/ခြေလျှင်/လား/မော်တော်ဘုတ်/
 အခြား: -----

(ဆ) ပတ်ဝန်းကျင်ဆိုင်ရာသဘာဝဘေးအန္တရာယ် -

ဤကျေးရွာတွင်ကြေးခြင်းကဲ့သို့ သဘာဝဘေးအန္တရာယ်ကျရောက်ဖူးခြင်းရှိပါသလား။
 မရှိပါ ရှိပါသည် ရှိလျှင်ဖော်ပြပါ ----- မြေပြိုခြင်း -----



၈) ကျေးရွာတွင် ဖွဲ့စည်းထားသော အဖွဲ့အစည်းများ

လူထုဗဟိုပြုစီမံကိန်းမတိုင်မီ ဤကျေးရွာတွင် ကျေးရွာဖွံ့ဖြိုးရေးအတွက် အစိုးရ(သို့)ရွာသားများကိုယ်တိုင်(သို့) စီမံကိန်းတစ်ခုခုမှ ဖွဲ့စည်းထားသည့် အဖွဲ့အစည်းများရှိပါသလား။

(၁) ခေါင်းစဉ်-----

(၂)-----

ကျေးရွာခေါင်းဆောင်

အမည် ဦး ဒီဂမ္မာ

လက်မှတ် Tayler နေ့စွဲ ၂၀.၂.၂၀၁၆

လူထုစည်းရုံးရေးမှူး

အမည် ခေါင်းစဉ်

လက်မှတ် Signature နေ့စွဲ ၂၀.၂.၂၀၁၆

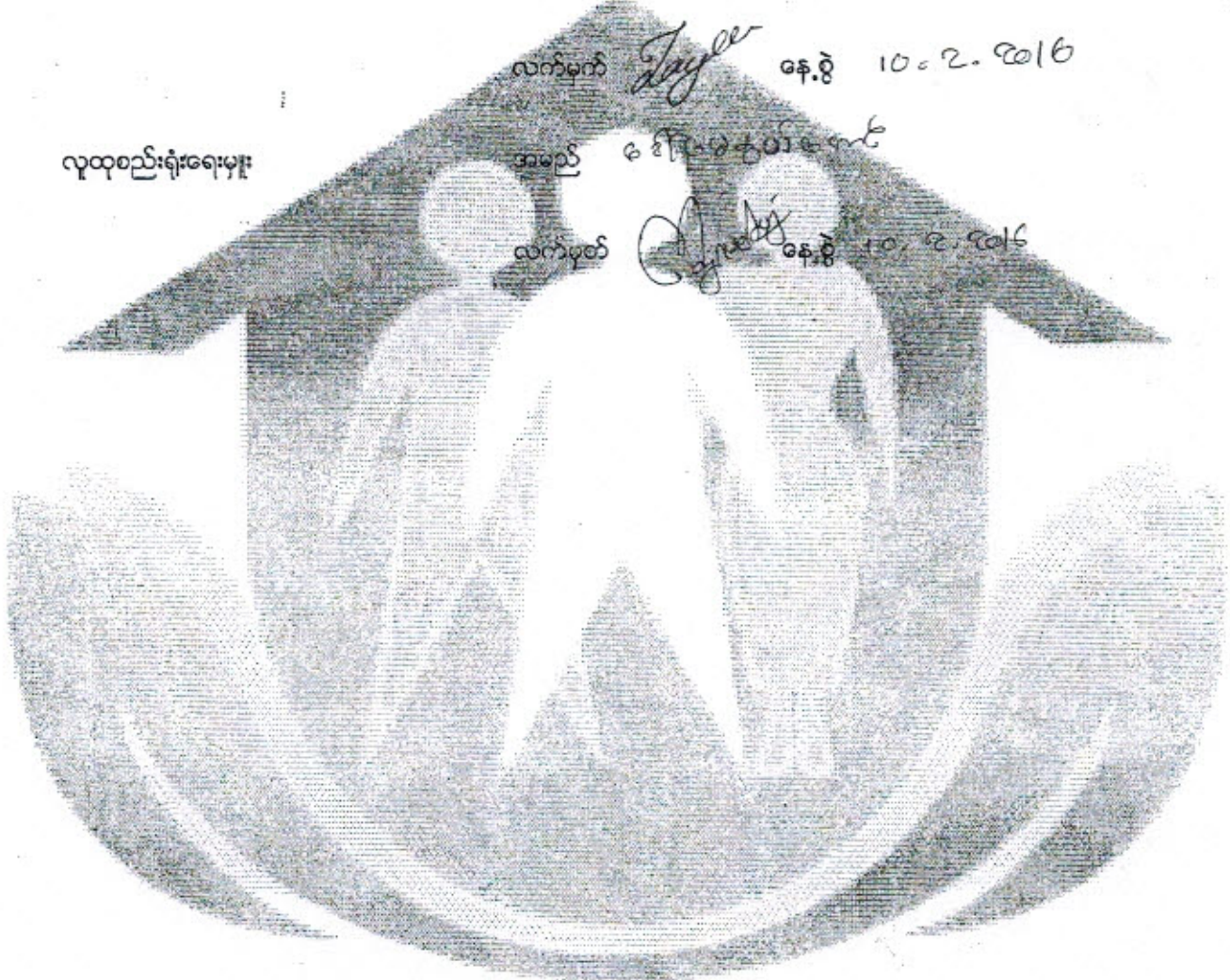



လူထုဗဟိုပြုစီမံကိန်း၊စီမံကိန်းလက်စွဲ

အပိုင်း-၃ ၂၉.၉.၂၀၁၅

ပုံစံ ၈-၂ - စီမံကိန်းစက်ဝန်းအချိန်ဇယား (PC 2)

လမ်းညွှန်ချက်-သက်ဆိုင်ရာလူထုစည်းရုံးရေးမှူး၊လက်ထောက်နည်းပညာနည်းပညာမှူးများမှ အတွက်ပြန်စစ်ကြည့်သွင်းရမည်။	စီမံကိန်းစက်ဝန်းအဆင့်တစ်ခုစီ	ပြီးစီးတိုင်းကျေးရွာနှင့်	ကျေးရွာအုပ်စု
စည်းရုံးရေးမှူး/ဝန်ထမ်း အမည် ၆ ဒ်၊ မေတ္တဝါ၊ ကောင်			
နေ့စွဲ	စက်ဝန်းအားအမှတ်ခြစ်ပါ (✓)		
၂၀.၇.၂၀၁၆	<input checked="" type="checkbox"/> စက်ဝန်း(၁)	<input type="checkbox"/> စက်ဝန်း(၂)	<input type="checkbox"/> စက်ဝန်း(၃) <input type="checkbox"/> စက်ဝန်း(၄)
ပြည်နယ်/တိုင်း	မြို့နယ်	ကျေးရွာအုပ်စု	ကျေးရွာ
ကယား	ဒီးမော့ဆို	ဒီးမော့ဆို	ကျေးရွာ ၆၅၆၇၂၆၈၃

စီမံကိန်းကောင်ရွက်မှုအဆင့်များ	နေ့စွဲ		အစည်းအဝေးတွင်တက်ရောက်သူအရေအတွက်			
	စတင်သည့်နေ့	ပြီးဆုံးသည့်နေ့	အချိုးသား အရေအတွက်	အချိုးသမီး အရေအတွက်	အိမ်ထောင်စု အရေအတွက်	လူမျိုးစုထုတ်ရောက်သူ အရေအတွက်နှင့် လူမျိုးစုအမည်
၁. ကျေးရွာစီမံကိန်း စိတ်ဆက်အစည်းအဝေး	၁.၇.၂၀၁၆	-	30	67	97	ကယား၊ ကယား
၂. ကျေးရွာဖွံ့ဖြိုးရေး စီမံချက်ရေးဆွဲခြင်း အစည်းအဝေး	10.၇.၂၀၁၆	-	30	67	97	ကယား၊ ကယား
၃. ကျေးရွာအုပ်စု လုပ်ငန်း ဆုံးဖြတ်ချက်ချသည့်အစည်းအဝေး	23.၇.၂၀၁၆	-	၅၇	၇၅	၉၆	ကယား၊ ကယား ကယား(၁)၊ ကယား(၂)
၄. မြို့နယ်အဆင့်စီမံကိန်းရေးဆွဲရေးနှင့်အ ကောင်အထည်ဖော်ရေးကော်မတီ၏ စီမံကိန်း သုံးသပ်မှုအစည်းအဝေး	၇.၈.၂၀၁၆	11.၈.၂၀၁၆	မရှိ	မရှိ	မရှိ	မရှိ
၅. မြို့နယ်စီမံကိန်းရေးဆွဲရေးနှင့်အကောင်အထည်ဖော်ရေးကော်မတီ၏ဆုံးဖြတ်မှုကိုရွာသို့ အသိပေးအကြောင်းကြားသည့် အစည်းအဝေး						
၆. စီမံကိန်းလုပ်ငန်းခွဲစီမံချက်ရေးဆွဲခြင်းအစည်းအဝေး			မရှိ	မရှိ	မရှိ	မရှိ
၆.၁။ စီမံကိန်းလုပ်ငန်းအကောင်အထည်ဖော်ရေးအစီအစဉ်ရေးဆွဲခြင်း						



လူထုပဟိုပြုစီမံကိန်း၊ စီမံကိန်းလက်ခွဲ

အပိုင်း-၃ ၂၉.၉.၂၀၁၅

ပုံစံ ၀-၃ ကျေးရွာဖွံ့ဖြိုးရေး ဦးစားပေးအစီအစဉ် (Form PC 3)

လမ်းညွှန်ချက်၊ အဆင့်(၃)ကျေးရွာမှော်မှန်းချက်အစည်းအဝေးပြီးဆုံးသောအခါ ကျေးရွာစီမံကိန်း အထောက်အကူပြု ကော်မတီသည် လူထုစည်းရုံးရေးမှူးအကူအညီဖြင့် ဤပုံစံကိုပြည့်စုံအောင် ဖြည့်သွင်းရမည်။ အားလုံးသော အခက်အခဲ အတားအဆီးများ၊ ဖွံ့ဖြိုးမှုဦးစားပေးအစီအစဉ်များ၊ လူထုပဟိုပြုစီမံကိန်း၏ ရန်ပုံငွေအရင်းအမြစ်နှင့် မသက်ဆိုင်သည့် လုပ်ငန်းများ အားလုံးကိုဖော်ပြရမည်။

လူထုစည်းရုံးရေးမှူး/ဝန်ထမ်း အမည် ဒေါ်ပေစွယ်မောင်

နေ့စွဲ ၁၀.၂.၂၀၁၆ ဝက်ဝန်းအား အမှတ်ခြစ်ပါ (✓)
 ✓ဝက်ဝန်း(၁) □ဝက်ဝန်း(၂) □ဝက်ဝန်း(၃) □ဝက်ဝန်း(၄)

ပြည်နယ်/တိုင်း ကယား မြို့နယ် ဦးမောင် ကျေးရွာအုပ်စု ၃ ကျေး ကျေးရွာ ၆ ကြပ်ပေးရာ

က. အခက်အခဲအတားအဆီးများအားဆွေးနွေးခြင်း - ယခုလက်ရှိအခြေအနေတွင်ဤကျေးရွာဖွံ့ဖြိုးတိုးတက်ရေးအတွက် အဓိကအခက်အခဲအတားအဆီးများသည် မည်သည်များဖြစ်ပါသနည်း (အမျိုးသား/သမီး အနည်းဆုံးအခက်အခဲ ၅ ခုစီဖော်ပြပါ)

အမျိုးသား အဖွဲ့မှတင်ပြသောအခက်အခဲအတားအဆီးများ		အမျိုးသမီး အဖွဲ့မှတင်ပြသောအခက်အခဲအတားအဆီးများ	
၁	ကျေးရွာအုပ်စု မှ ကျေးရွာ၏ အခက်အခဲ	၁	အဖွဲ့ဝင်များ၏ အခက်အခဲ (အမျိုးသား)
၂	လမ်းမကောင်းခြင်း အခက်အခဲ	၂	ကျေးရွာအုပ်စု မကောင်းခြင်း
၃	ယူဆရာ ချစ်မြတ်စွာ၏ အခက်အခဲ	၃	ကျေးရွာအုပ်စု မကောင်းခြင်း
၄		၄	
၅		၅	

ခ. မှော်မှန်းခြင်း- နောင်လာမည့် (၅)နှစ် အတွင်း ကျေးရွာဖွံ့ဖြိုးရေး မှော်မှန်းလျာထားချက်များအား တင်ပြပါ။

အမျိုးသားအဖွဲ့မှတင်ပြသောမှော်မှန်းချက်များ		အမျိုးသမီးအဖွဲ့မှတင်ပြသောမှော်မှန်းချက်များ	
၁	ကျေးရွာအုပ်စု မှော်မှန်းချက်	၁	လမ်းကောင်း ဖြစ်တော့
၂	လမ်း ပန်း ဆက်သွယ်ရေး ကောင်း ဖြစ်တော့	၂	စားနပ်ရိက္ခာ ပိုမိုကောင်း
၃	ကျေးရွာအုပ်စု မှော်မှန်းချက်	၃	ကျေးရွာအုပ်စု မှော်မှန်းချက်
၄	ယူဆရာ ချစ်မြတ်စွာ မှော်မှန်းချက်	၄	ကျေးရွာအုပ်စု မှော်မှန်းချက်
၅		၅	ကျေးရွာအုပ်စု မှော်မှန်းချက် (အမျိုးသမီး)

ဂ. ဤကျေးရွာ၏ လာမည့် (၃)နှစ်အတွက် ဦးစားပေး ဖွံ့ဖြိုးတိုးတက်မှု လုပ်ငန်း အစီအစဉ်များအားဖော်ပြပါ။
 (လူထုဗဟိုပြုစီမံကိန်း ရန်ပုံငွေအတွက် အဆိုပြုသော အစီအစဉ်များကိုဦးစားပေး အဆင့်အလိုက်ဖော်ပြပြီး ကျန်လူထုဗဟိုပြု စီမံကိန်း ရန်ပုံငွေအရင်းအမြစ်နှင့် မပတ်သက်သည့်အစီအစဉ်များလည်းဖော်ပြရန်ဖြစ်သည်)

ကျေးရွာအတွက်ဦးစားပေးဖွံ့ဖြိုး တိုးတက်မှု လုပ်ငန်းစဉ်များ	အဆိုပြုသူ (အမျိုးသားများ/ အမျိုးသမီးများ/ အမျိုးသား+အမျိုးသမီး)	လူထုဗဟိုပြုစီမံကိန်းအတွက် အဆိုပြုသည့် (ဦးစားပေးအဆင့် အလိုက် ဖော်ပြပါ)	ခန့်မှန်း ကုန်ကျ စရိတ်	အကျိုးခံစား ခွင့်ရှိသူခန့်မှန်းခြေ အရေအတွက်
၀ ကျောက်ဖျော့လမ်း	က + မ	ကျောက်ဖျော့လမ်း (၁၆၀၀၆၀)	၂၆၆၀၅၅	၁၅၀၀
၂ ကျေးလက်ဘေးပေးအိုး	က + မ	ဘေးပေးအိုး (၃၀'x၃၀')		"
၃ ကျေးလက်ကျေးဇူးတော်	က + မ	ကျေးဇူးတော်		"
၄ ကျေးလက်ကျေးဇူးတော်	က + မ	ကျေးဇူးတော်/ကျေးဇူးတော်		"
၅ ကျေးလက်ဦး				
၆ ကံကံ (၆၀၆၆၆၆၆၆)				

ဥက္ကဋ္ဌ ၊ ကျေးရွာစီမံကိန်းအဖွဲ့ဝင်အဖြစ်အကူပြုကော်မတီမှအတည်ပြုသည်။

အမည် ဒေါ်စိန်စု လက်မှတ် Layee နေ့စွဲ ၂၀.၇.၂၀၁၆



လူ့စီးပွားဝန်ထမ်းစီမံကိန်းလက်စွဲ

အပိုင်း-၃ ၂၉.၉.၂၀၁၅

ပုံစံ ၈-၄ ကျေးရွာအုပ်စုစီမံကိန်းလုပ်ငန်းခွဲရွေးချယ်ခြင်းပုံစံ

လမ်းညွှန်ချက်။ ။ ကျေးရွာအုပ်စုစီမံချက်ရေးဆွဲသည့်အစည်းအဝေးတွင် ဤပုံစံအားလူထုစည်းရုံးရေးမှူး / လက်ထောက်နည်းပညာမှူးတို့၏ အကူအညီဖြင့်ပြည့်စုံစွာ ဖြည့်သွင်းရမည်။ ဤပုံစံအားပြည့်စုံစွာဖြည့်သွင်းပြီးပါကကျေးရွာအုပ်စုဖွံ့ဖြိုးတိုးတက်ရေးစီမံချက်တွင်နောက်ဆက်တွဲအဖြစ်တွဲထားရမည်။ CF မှ အချက်အလက်များကို MIS သို့ ထည့်သွင်းရမည်။

ကျေးရွာစည်းရုံးရေးမှူး/ဝန်ထမ်းအမည် ဒေါ်ခင်မာမာမောင် ၊ ဒေါ်ခင်မာမာမောင်

နေ့စွဲ ၂၃.၂.၂၀၁၆ စက်ဝန်းအားအမှတ်ခြစ်ပေးပါ(✓) စက်ဝန်း(၁) စက်ဝန်း(၂) စက်ဝန်း(၃) စက်ဝန်း(၄)

ပြည်နယ်/တိုင်း ကယား ပြို့နယ် ဒီ/ခေအို ကျေးရွာအုပ်စု ဒီ/ကျေး

ကျေးရွာအမည်	ဆောင်ရွက်မည့် လုပ်ငန်းများ	အတိုင်းအတာ	ခန့်မှန်း တိုက်ရိုက်အကျိုး ဖံတားခွင့်ရှိသူများ	အဆိုပြုတင်ပြသူ	ခန့်မှန်းကုန်ကျစရိတ်				
					စီမံကိန်းမှ ထည့်ဝင်မှု	ကျေးရွာမှ ထည့်ဝင်မှု	အခြားထည့်ဝင်မှု (ခေါ်ပြပါ) ထည့်ဝင်ငွေ အမည်/အဖွဲ့	စုစုပေါင်း	
တန့်ခို ၅ ကျွဲ	ကျေးရွာစည်းရုံးရေးမှူး	၁၉၀၀၆၅ x ၁၅ x ၉"	၁၀၄၈၅၆	<input type="checkbox"/> ကျား <input type="checkbox"/> မ <input checked="" type="checkbox"/> ကျား+မ	၂၀၁၁၅၆	၀	၀	၀	၂၀၁၁၅၆
ဒေါက်ပေဟ	ကျေးရွာစည်းရုံးရေးမှူး	၂၆၀၀၆၀ x ၁၅ x ၉"	၁၇၈၉၆	<input type="checkbox"/> ကျား <input type="checkbox"/> မ <input checked="" type="checkbox"/> ကျား+မ	၁၈၆၁၆	၀	၀	၀	၁၈၆၁၆
				<input type="checkbox"/> ကျား <input type="checkbox"/> မ <input type="checkbox"/> ကျား+မ					
				<input type="checkbox"/> ကျား <input type="checkbox"/> မ <input type="checkbox"/> ကျား+မ					
				<input type="checkbox"/> ကျား <input type="checkbox"/> မ <input type="checkbox"/> ကျား+မ					

ရာထူး ကျေးရွာအုပ်စု စီ/ထောက်ကော်မတီ ဥက္ကဋ္ဌ အမည် ဒေါ် အုလွှာစော လက်မှတ် ရက်စွဲ ၂၃.၂.၂၀၁၆

ဒီ/ခေအို ပြို့နယ် ဒီ/ကျေး ၂၃.၂.၂၀၁၆



လူထုဝဟိုပြုစီမံကိန်း၊စီမံကိန်းလက်ခွဲ
အပိုင်း-၃ ၂၉.၉.၂၀၁၅

ပုံစံ - ၈-၁၂ - အစည်းအဝေးတက်ရောက်သူများ (FORM PC 12)

လမ်းညွှန်၊ စီမံကိန်း အစည်းအဝေးအားလုံးတွင် အသုံးပြုရန်၊ လူထုစည်းရုံးရေးမှူးက ကျေးဇူးတင် တောင်းဆို စစ်ဆေး၍
ပုံစံ ၁၂ စီမံကိန်းစက်ဝန်းအချိန်ဇယားပါ အစည်းအဝေးတက်ရောက် သူများစာရင်းကို ဖြည့်သွင်းရန်

စည်းရုံးရေးမှူးအမည် Daw May Nwe Aung

ရက်စွဲ၊ ၄. ၃. ၂၀၁၆

စီမံကိန်းစက်ဝန်းအမှတ်ဖြစ်ပါ (✓) ဧကန် (၁) စက်ဝန်း (၂)
 စက်ဝန်း (၃) စက်ဝန်း (၄)

ပြည်နယ်/ တိုင်းဒေသကြီး၊ ဧရာဝတီ

မြို့နယ်၊ နွားဇာတိ

ကျေးရွာအုပ်စု၊ ဒီဂျော့

ကျေးရွာ၊ ဝေဇာပလော့

အစည်းအဝေးခေါင်းစဉ်၊ ပြုစုရန် ကျေးဇူးတင်စာပေး

စဉ်	အမည်	ကျား (✓)	မ (✓)	အိမ်ထောင်စုကိန်းစာရင်း (✓) (၁)	လူမျိုး	လက်မှတ်
၁	ဒေါ်အာဘီ နာ		✓	✓	ကယန်း	စာ
၂	ဒေါ် ရှိ နာ		✓	✓	ကယန်း	✓
၃	ဒေါ် ကလေး		✓	✓	ကယန်း	✓
၄	ဒေါ် အိမ်စော		✓	✓	ကယန်း	✓
၅	ဒေါ် ကလေး		✓	✓	ကယန်း	✓
၆	ဒေါ် အိမ်စော		✓	✓	ကယန်း	✓
၇	ဒေါ် အိမ်စော		✓	✓	ကယန်း	စာ
၈	ဒေါ် အိမ်စော		✓	✓	ကယန်း	စာ
၉	ဒေါ် အိမ်စော		✓	✓	ကယန်း	စာ
၁၀	ဒေါ် အိမ်စော		✓	✓	ကယန်း	✓
၁၁	ဒေါ် အိမ်စော		✓	✓	ကယန်း	✓
၁၂	ဒေါ် အိမ်စော		✓	✓	ကယန်း	စာ
၁၃	ဒေါ် အိမ်စော		✓	✓	ကယန်း	စာ
၁၄	ဒေါ် အိမ်စော		✓	✓	ကယန်း	စာ
၁၅	ဒေါ် အိမ်စော		✓	✓	ကယန်း	စာ
၁၆	ဒေါ် အိမ်စော		✓	✓	ကယန်း	စာ
၁၇	ဒေါ် အိမ်စော		✓	✓	ကယန်း	စာ
၁၈	ဒေါ် အိမ်စော		✓	✓	ကယန်း	စာ
၁၉	ဒေါ် အိမ်စော		✓	✓	ကယန်း	စာ
၂၀	ဒေါ် အိမ်စော		✓	✓	ကယန်း	စာ
၂၁	ဒေါ် အိမ်စော		✓	✓	ကယန်း	စာ
၂၂	ဒေါ် အိမ်စော	✓		✓	ကယန်း	စာ
၂၃	ဒေါ် အိမ်စော	✓		✓	ကယန်း	စာ
၂၄	ဒေါ် အိမ်စော		✓	✓	ကယန်း	စာ
၂၅	ဒေါ် အိမ်စော		✓	✓	ကယန်း	စာ

(၁) အိမ်ထောင်စုကိန်းစာရင်းဖြစ်ပါက အမျိုးသား/အမျိုးသမီး အိမ်ထောင်စု တစ်ခုကို ကိုယ်စားပြုသူမည်သူမဆို အမှတ်ဖြစ်ပါ။



လူထုဝန်ထမ်းချိမ်းညှိရေးဦးစီးဌာန၊ ဝန်ထမ်းချိမ်းညှိရေးဦးစီးဌာန
အပိုင်း-၃ ၂၉.၉.၂၀၁၅

ပုံစံ - ၈-၁၂ - အစည်းအဝေးတက်ရောက်သူများ (FORM PC 12)

လက်ညှိုး၊ ဝန်ထမ်း အစည်းအဝေးအားလုံးတွင် အသုံးပြုရန်၊ လူထုစည်းရုံးရေးမှူးက ကျေးဇူးပြု၍ တွင်းဆင်းစဉ် စစ်ဆေး၍
ပုံစံ ၁၂ ဝန်ထမ်းစက်ဝန်းအချိန်ဇယားပါ အစည်းအဝေးတက်ရောက် သူများစာရင်းကို ဖြည့်သွင်းရန်

စည်းရုံးရေးမှူးအမည် ဒေါ်ဇော်စု

ရက်စွဲ၊ ၉.၉.၂၀၁၆

ဝန်ထမ်းစက်ဝန်းအမှတ်ဖြစ်ပါ (✓) စက်ဝန်း(၁) စက်ဝန်း(၂)
 စက်ဝန်း(၃) စက်ဝန်း(၄)

ပြည်နယ်/ တိုင်းဒေသကြီး၊ ဧရာဝတီ၊ မြို့နယ်၊ ဧရာဝတီ၊ ကျေးရွာအုပ်စု၊ ဧရာဝတီ၊ ကျေးရွာ၊ ဧရာဝတီ

အစည်းအဝေးခေါင်းစဉ်၊ ပထမ ဖက်စီစ် ခေါ်ယူမှု (၁)၊ (၂)၊ (၃)

စဉ်	အမည်	ကျား (✓)	မ (✓)	အိမ်ထောင်စုကိုယ်စားလှယ် (✓)	လူမျိုး	လက်မှတ်
၂၃	ဒေါ်ခင်မာမာ	✓		✓	ကယန်း	<u>[Signature]</u>
၂၄	ဒေါ်ခင်မာမာ		✓	✓	ကယန်း	<u>[Signature]</u>
၂၅	ဒေါ်ခင်မာမာ		✓	✓	ကယန်း	<u>[Signature]</u>
၂၆	ဒေါ်ခင်မာမာ	✓		✓	ကယန်း	<u>[Signature]</u>
၂၇	ဒေါ်ခင်မာမာ		✓	✓	ကယန်း	<u>[Signature]</u>
၂၈	ဒေါ်ခင်မာမာ	✓		✓	ကယန်း	<u>[Signature]</u>
၂၉	ဒေါ်ခင်မာမာ		✓	✓	ကယန်း	<u>[Signature]</u>
၃၀	ဒေါ်ခင်မာမာ	✓		✓	ကယန်း	<u>[Signature]</u>
၃၁	ဒေါ်ခင်မာမာ		✓	✓	ကယန်း	<u>[Signature]</u>
၃၂	ဒေါ်ခင်မာမာ	✓		✓	ကယန်း	<u>[Signature]</u>
၃၃	ဒေါ်ခင်မာမာ		✓	✓	ကယန်း	<u>[Signature]</u>
၃၄	ဒေါ်ခင်မာမာ	✓		✓	ကယန်း	<u>[Signature]</u>
၃၅	ဒေါ်ခင်မာမာ		✓	✓	ကယန်း	<u>[Signature]</u>
၃၆	ဒေါ်ခင်မာမာ	✓		✓	ကယန်း	<u>[Signature]</u>
၃၇	ဒေါ်ခင်မာမာ		✓	✓	ကယန်း	<u>[Signature]</u>
၃၈	ဒေါ်ခင်မာမာ	✓		✓	ကယန်း	<u>[Signature]</u>
၃၉	ဒေါ်ခင်မာမာ		✓	✓	ကယန်း	<u>[Signature]</u>
၄၀	ဒေါ်ခင်မာမာ	✓		✓	ကယန်း	<u>[Signature]</u>
၄၁	ဒေါ်ခင်မာမာ		✓	✓	ကယန်း	<u>[Signature]</u>
၄၂	ဒေါ်ခင်မာမာ	✓		✓	ကယန်း	<u>[Signature]</u>
၄၃	ဒေါ်ခင်မာမာ		✓	✓	ကယန်း	<u>[Signature]</u>
၄၄	ဒေါ်ခင်မာမာ	✓		✓	ကယန်း	<u>[Signature]</u>
၄၅	ဒေါ်ခင်မာမာ		✓	✓	ကယန်း	<u>[Signature]</u>
၄၆	ဒေါ်ခင်မာမာ	✓		✓	ကယန်း	<u>[Signature]</u>
၄၇	ဒေါ်ခင်မာမာ		✓	✓	ကယန်း	<u>[Signature]</u>
၄၈	ဒေါ်ခင်မာမာ	✓		✓	ကယန်း	<u>[Signature]</u>
၄၉	ဒေါ်ခင်မာမာ		✓	✓	ကယန်း	<u>[Signature]</u>
၅၀	ဒေါ်ခင်မာမာ	✓		✓	ကယန်း	<u>[Signature]</u>
စုစုပေါင်း		၁၀	၁၁	၂၁		

(၁) အိမ်ထောင်စုကိုယ်စားလှယ်၊ အမျိုးသား/အမျိုးသမီး၊ အိမ်ထောင်စု တစ်စုကို ကိုယ်စားပြုသူမည်သူမဆို အမှတ်ဖြစ်ပါ။



လူထုဝတ်ပြုစီမံကိန်း၊ စီမံကိန်းလက်စွဲ
အပိုင်း-၃ ၂၉.၉.၂၀၁၅

ပုံစံ - ၈-၀၂ - အစည်းအဝေးတက်ရောက်သူများ (FORM PC 12)

လက်ညွှန်း: စီမံကိန်း အစည်းအဝေးအားလုံးတွင် အသုံးပြုရန်၊ လူထုစည်းရုံးရေးမှူးက ကျေးဇူးသို့ ကွင်းဆင်းစဉ် စစ်ဆေး၍ ပုံစံ ၁၂ စီမံကိန်းစက်ဝန်းအချိန်ဇယားပါ အစည်းအဝေးတက်ရောက် သူများစာရင်းကို ဖြည့်သွင်းရန်			
စည်းရုံးရေးမှူးအမည် <u>ဒေါ်ဇော်ဌာပင်</u>			
ရက်စွဲ ၉. ၇. ၂၀၁၆	စီမံကိန်းစက်ဝန်းအမှတ်ဖြစ်ပါ (✓)	<input checked="" type="checkbox"/> စက်ဝန်း(၁) <input type="checkbox"/> စက်ဝန်း(၃)	<input type="checkbox"/> စက်ဝန်း(၂) <input type="checkbox"/> စက်ဝန်း(၄)
ပြည်နယ်/ တိုင်းဒေသကြီး ဧရာဝတီ	မြို့နယ် ဒွါယော့	ကျေးရွာအုပ်စု ဒွါယော့	ကျေးရွာ ဒေါက်ပလေး

စဉ်	အမည်	ကျား (✓)	မ (✓)	အိမ်ထောင်စု ကိုယ်စား လယ်(✓)	လူမျိုး	လက်မှတ်
၁၅	ဒေါ်ခင်စုစု		✓	✓	ကယား	<i>[Signature]</i>
၁၆	ဒေါ်အေးအေး	✓		✓	ကယား	<i>[Signature]</i>
၁၇	ဒေါ်အေးအေး		✓	✓	ကယား	<i>[Signature]</i>
၁၈	ဒေါ်အေးအေး		✓	✓	ကယား	<i>[Signature]</i>
၁၉	ဒေါ်အေးအေး		✓	✓	ကယား	<i>[Signature]</i>
၂၀	ဒေါ်အေးအေး		✓	✓	ကယား	<i>[Signature]</i>
၂၁	ဒေါ်အေးအေး		✓	✓	ကယား	<i>[Signature]</i>
၂၂	ဒေါ်အေးအေး		✓	✓	ကယား	<i>[Signature]</i>
၂၃	ဒေါ်အေးအေး		✓	✓	ကယား	<i>[Signature]</i>
၂၄	ဒေါ်အေးအေး		✓	✓	ကယား	<i>[Signature]</i>
၂၅	ဒေါ်အေးအေး		✓	✓	ကယား	<i>[Signature]</i>
၂၆	ဒေါ်အေးအေး		✓	✓	ကယား	<i>[Signature]</i>
၂၇	ဒေါ်အေးအေး		✓	✓	ကယား	<i>[Signature]</i>
၂၈	ဒေါ်အေးအေး		✓	✓	ကယား	<i>[Signature]</i>
၂၉	ဒေါ်အေးအေး		✓	✓	ကယား	<i>[Signature]</i>
၃၀	ဒေါ်အေးအေး		✓	✓	ကယား	<i>[Signature]</i>
၃၁	ဒေါ်အေးအေး		✓	✓	ကယား	<i>[Signature]</i>
၃၂	ဒေါ်အေးအေး		✓	✓	ကယား	<i>[Signature]</i>
၃၃	ဒေါ်အေးအေး		✓	✓	ကယား	<i>[Signature]</i>
၃၄	ဒေါ်အေးအေး		✓	✓	ကယား	<i>[Signature]</i>
၃၅	ဒေါ်အေးအေး		✓	✓	ကယား	<i>[Signature]</i>
၃၆	ဒေါ်အေးအေး		✓	✓	ကယား	<i>[Signature]</i>
၃၇	ဒေါ်အေးအေး		✓	✓	ကယား	<i>[Signature]</i>
၃၈	ဒေါ်အေးအေး		✓	✓	ကယား	<i>[Signature]</i>
၃၉	ဒေါ်အေးအေး		✓	✓	ကယား	<i>[Signature]</i>
၄၀	ဒေါ်အေးအေး		✓	✓	ကယား	<i>[Signature]</i>
၄၁	ဒေါ်အေးအေး		✓	✓	ကယား	<i>[Signature]</i>
၄၂	ဒေါ်အေးအေး		✓	✓	ကယား	<i>[Signature]</i>
၄၃	ဒေါ်အေးအေး		✓	✓	ကယား	<i>[Signature]</i>
၄၄	ဒေါ်အေးအေး		✓	✓	ကယား	<i>[Signature]</i>
၄၅	ဒေါ်အေးအေး		✓	✓	ကယား	<i>[Signature]</i>
၄၆	ဒေါ်အေးအေး		✓	✓	ကယား	<i>[Signature]</i>
၄၇	ဒေါ်အေးအေး		✓	✓	ကယား	<i>[Signature]</i>
၄၈	ဒေါ်အေးအေး		✓	✓	ကယား	<i>[Signature]</i>
၄၉	ဒေါ်အေးအေး		✓	✓	ကယား	<i>[Signature]</i>
၅၀	ဒေါ်အေးအေး		✓	✓	ကယား	<i>[Signature]</i>
စုစုပေါင်း		၃	၃၉	၂၂		

(၁) အိမ်ထောင်စုစာရင်း/အမျိုးသား/အမျိုးသမီး အိမ်ထောင်စု တစ်စုကို ကိုယ်စားပြုသူမည်သူမဆို အမှတ်ဖြစ်ပါ။



လူထုတော်ပြုစီမံကိန်းစီမံကိန်းလက်ခွဲ
အပိုင်း-၃ ၂၉.၉.၂၀၁၅

ပုံစံ - ၈-၁၂ - အစည်းအဝေးတက်ရောက်သူများ (FORM PC 12)

လမ်းညွှန် စီမံကိန်း အစည်းအဝေးအားလုံးတွင် အသုံးပြုရန်၊ လူထုစည်းရုံးရေးမှူးက ကျေးဇူးတင် ကျင်းပသည့် စစ်ဆေး၍
ပုံစံ ၁၂ စီမံကိန်းစက်ဝန်းအချိန်ဇယားပါ အစည်းအဝေးတက်ရောက် သူများစာရင်းကို ဖြည့်သွင်းရန်

စည်းရုံးရေးမှူးအမည် Daw May Nwe Aung

ရက်စွဲ။ ၁၀. ၇. ၂၀၁၆

စီမံကိန်းစက်ဝန်းအမှတ်(၁) စက်ဝန်း(၁) စက်ဝန်း(၂)
 စက်ဝန်း(၃) စက်ဝန်း(၄)

ပြည်နယ်/ တိုင်းဒေသကြီး ကယား၊ မြို့နယ် ဒီးပေတောင်၊ ကျေးရွာအုပ်စု ဒီးကျ၊ ကျေးရွာ ဝေါက်ပလော

အစည်းအဝေးခေါင်းစဉ်။ ၃ မကြိမ် မစဉ်းစာ ၆၀:

စဉ်	အမည်	ကျား (V)	မ (V)	အိမ်ထောင်စု ကိုယ်စား လှယ်(V)	လူမျိုး	လက်မှတ်
၁။	ဒေါ်ကယ်ဂေဇိက		✓	✓	ကလေး	
၂။	ဒေါ်စုစုနု		✓	✓	ကလေး	
၃။	ဒေါ်စိုးစာ		✓	✓	ကလေး	
၄။	ဒေါ်စိုးစာ		✓	✓	ကလေး	
၅။	ဒေါ်စိုးစာ		✓	✓	ကလေး	
၆။	ဒေါ်စိုးစာ		✓	✓	ကလေး	
၇။	ဒေါ်စိုးစာ		✓	✓	ကလေး	
၈။	ဒေါ်စိုးစာ		✓	✓	ကလေး	
၉။	ဒေါ်စိုးစာ		✓	✓	ကလေး	
၁၀။	ဒေါ်စိုးစာ		✓	✓	ကလေး	
၁၁။	ဒေါ်စိုးစာ		✓	✓	ကလေး	
၁၂။	ဒေါ်စိုးစာ		✓	✓	ကလေး	
၁၃။	ဒေါ်စိုးစာ		✓	✓	ကလေး	
၁၄။	ဒေါ်စိုးစာ		✓	✓	ကလေး	
၁၅။	ဒေါ်စိုးစာ		✓	✓	ကလေး	
၁၆။	ဒေါ်စိုးစာ		✓	✓	ကလေး	
၁၇။	ဒေါ်စိုးစာ		✓	✓	ကလေး	
၁၈။	ဒေါ်စိုးစာ		✓	✓	ကလေး	
၁၉။	ဒေါ်စိုးစာ		✓	✓	ကလေး	
၂၀။	ဒေါ်စိုးစာ		✓	✓	ကလေး	
၂၁။	ဒေါ်စိုးစာ		✓	✓	ကလေး	
၂၂။	ဒေါ်စိုးစာ		✓	✓	ကလေး	
၂၃။	ဒေါ်စိုးစာ		✓	✓	ကလေး	
၂၄။	ဒေါ်စိုးစာ		✓	✓	ကလေး	
၂၅။	ဒေါ်စိုးစာ		✓	✓	ကလေး	
၂၆။	ဒေါ်စိုးစာ		✓	✓	ကလေး	
၂၇။	ဒေါ်စိုးစာ		✓	✓	ကလေး	
၂၈။	ဒေါ်စိုးစာ		✓	✓	ကလေး	
၂၉။	ဒေါ်စိုးစာ		✓	✓	ကလေး	
၃၀။	ဒေါ်စိုးစာ		✓	✓	ကလေး	
စုစုပေါင်း		-	၂၄	၂၄		

(၁) အိမ်ထောင်စုစီမံကိန်းမရှိပါ။ အမျိုးသား/အမျိုးသမီး အိမ်ထောင်စု တစ်စုကို ကိုယ်စားပြုသူမည်သူမဆို အမှတ်ခြစ်ပါ။



လူထုဝဟိုပြုစီမံကိန်း၊ စီမံကိန်းလက်ခွဲ
အပိုင်း-၃ ၂၉.၉.၂၀၁၅

ပုံစံ - ၈-၁၂ - အစည်းအဝေးတက်ရောက်သူများ (FORM PC 12)

လမ်းညွှန်၊ စီမံကိန်း အစည်းအဝေးအားလုံးတွင် အသုံးပြုရန်၊ လူထုစည်းရုံးရေးမှူးက ကျေးရွာသို့ ကွင်းဆင်းစဉ် စစ်ဆေး၍
ပုံစံ ၁၂ စီမံကိန်းစက်ဝန်းအချိန်ဇယားပါ အစည်းအဝေးတက်ရောက် သူများစာရင်းကို ဖြည့်သွင်းရန်

စည်းရုံးရေးမှူးအမည် ဒေါ်ဇော်မာမာမောင်

ရက်စွဲ၊ ၁၀. ၂. ၂၀၁၆

စီမံကိန်းစက်ဝန်းအမှတ်ဖြစ်ပါ (✓) စက်ဝန်း(၁) စက်ဝန်း(၂)
 စက်ဝန်း(၃) စက်ဝန်း(၄)

ပြည်နယ်/ တိုင်းဒေသကြီး၊ ကယား၊ မြို့နယ်၊ ဒီးဗွေဆီ၊ ကျေးရွာအုပ်စု၊ ဒီးဗွေ၊ ကျေးရွာ၊ ဒေါ်ကလေး

အစည်းအဝေးခေါင်းစဉ်၊ <u>ဒုတိယ ကြိမ် ကျေးရွာအုပ်စု၊ ကယား</u>						
စဉ်	အမည်	ကျား (✓)	မ (✓)	အိမ်ထောင်စုကိုယ်စားလှယ်(✓)	လူမျိုး	လက်မှတ်
၂၅	ဒေါ်စိစိလွှာ		✓	✓	ကယား	✓
၂၆	" လှကရားဌာ		✓	✓	ကယား	✓
၂၇	" ဒီဗွေဆီ		✓	✓	ကယား	✓
၂၈	" ဒေါ်အေးအေး		✓	✓	ကယား	✓
၂၉	" ဒေါ်ခင်အေး		✓	✓	ကယား	✓
၃၀	" ဒေါ်ခင်အေး		✓	✓	ကယား	✓
၃၁	" ဒေါ်ခင်အေး		✓	✓	ကယား	✓
၃၂	" ဒေါ်ခင်အေး		✓	✓	ကယား	✓
၃၃	" ဒေါ်ခင်အေး		✓	✓	ကယား	✓
၃၄	" ဒေါ်ခင်အေး		✓	✓	ကယား	✓
၃၅	" ဒေါ်ခင်အေး	✓		✓	ကယား	✓
၃၆	" ဒေါ်ခင်အေး	✓		✓	ကယား	✓
၃၇	" ဒေါ်ခင်အေး	✓		✓	ကယား	✓
၃၈	" ဒေါ်ခင်အေး	✓		✓	ကယား	✓
၃၉	" ဒေါ်ခင်အေး	✓		✓	ကယား	✓
၄၀	" ဒေါ်ခင်အေး	✓		✓	ကယား	✓
၄၁	" ဒေါ်ခင်အေး	✓		✓	ကယား	✓
၄၂	" ဒေါ်ခင်အေး	✓		✓	ကယား	✓
၄၃	" ဒေါ်ခင်အေး	✓		✓	ကယား	✓
၄၄	" ဒေါ်ခင်အေး	✓		✓	ကယား	✓
၄၅	" ဒေါ်ခင်အေး	✓		✓	ကယား	✓
၄၆	" ဒေါ်ခင်အေး	✓		✓	ကယား	✓
၄၇	" ဒေါ်ခင်အေး	✓		✓	ကယား	✓
၄၈	" ဒေါ်ခင်အေး	✓		✓	ကယား	✓
၄၉	" ဒေါ်ခင်အေး	✓		✓	ကယား	✓
၅၀	" ဒေါ်ခင်အေး	✓		✓	ကယား	✓
၅၁	" ဒေါ်ခင်အေး	✓		✓	ကယား	✓
၅၂	" ဒေါ်ခင်အေး	✓		✓	ကယား	✓
၅၃	" ဒေါ်ခင်အေး	✓		✓	ကယား	✓
၅၄	" ဒေါ်ခင်အေး	✓		✓	ကယား	✓
၅၅	" ဒေါ်ခင်အေး	✓		✓	ကယား	✓
၅၆	" ဒေါ်ခင်အေး	✓		✓	ကယား	✓
၅၇	" ဒေါ်ခင်အေး	✓		✓	ကယား	✓
၅၈	" ဒေါ်ခင်အေး	✓		✓	ကယား	✓
၅၉	" ဒေါ်ခင်အေး	✓		✓	ကယား	✓
၆၀	" ဒေါ်ခင်အေး	✓		✓	ကယား	✓
စုစုပေါင်း		13	11	24		

(၁) အိမ်ထောင်စုစီဖြစ်ရန်မလိုပါ။ အမျိုးသား/အမျိုးသမီး အိမ်ထောင်စု တစ်စုကို ကိုယ်စားပြုသူမည်သူမဆို အမှတ်ဖြစ်ပါ။



လူထုဗဟိုပြုစီမံကိန်း၊ စီမံကိန်းလက်ခွဲ
အပိုင်း-၃ ၂၉.၉.၂၀၁၅

ပုံစံ - ၈-၁၂ - အစည်းအဝေးတက်ရောက်သူများ (FORM PC 12)

လက်ညှိုး စီမံကိန်း အစည်းအဝေးအားလုံးတွင် အသုံးပြုရန်၊ လူထုစည်းရုံးရေးမှူးက ကျေးဇူးတင် ကျင်းပစဉ် စစ်ဆေး၍
ပုံစံ ၁၂ စီမံကိန်းစက်ဝန်းအချိန်ဇယားပါ အစည်းအဝေးတက်ရောက် သူများစာရင်းကို ပြည့်သွင်းရန်

စည်းရုံးရေးမှူးအမည် Daw May Nwe Aung

ရက်စွဲ 10. 2. 2016

စီမံကိန်းစက်ဝန်းအမှတ်ဖြစ်ပါ (✓) စက်ဝန်း(၁) စက်ဝန်း(၂)
 စက်ဝန်း(၃) စက်ဝန်း(၄)

ပြည်နယ်/ တိုင်းဒေသကြီး ကယား၊ မြို့နယ် ဒီဂေဟေ၊ ကျေးရွာအုပ်စု ဒီဂေဟေ၊ ကျေးရွာ ဒေါက်ပလေး

အစည်းအဝေးခေါင်းစဉ်၊ ဒုတိယ ကြိမ် ကျေးရွာ အုပ်စု၊ ၆.၆၀၁

စဉ်	အမည်	ကျား (✓)	မ (✓)	အိမ်ထောင်စုကိုယ်စားလှယ် (✓)။	လူမျိုး	လက်မှတ်
၁။	ဒေါ်စတဲလ		✓	✓	ကယား	၂၆
၂။	အောင်အောင်		✓	✓	ကယား	အောင်အောင်
၃။	ဒေါ်အေးအေး		✓	✓		အေးအေး
၄။	ဒေါ်အေးအေး	✓		✓		အေးအေး
၅။	ဒေါ်အေးအေး	✓		✓		အေးအေး
၆။	ဒေါ်အေးအေး		✓	✓	ကယား	အေးအေး
၇။	ဒေါ်အေးအေး		✓	✓	ကယား	အေးအေး
၈။	ဒေါ်အေးအေး		✓	✓	ကယား	အေးအေး
၉။	ဒေါ်အေးအေး		✓	✓	ကယား	အေးအေး
၁၀။	ဒေါ်အေးအေး		✓	✓	ကယား	အေးအေး
၁၁။	ဒေါ်အေးအေး		✓	✓	ကယား	အေးအေး
၁၂။	ဒေါ်အေးအေး		✓	✓	ကယား	အေးအေး
၁၃။	ဒေါ်အေးအေး		✓	✓	ကယား	အေးအေး
၁၄။	ဒေါ်အေးအေး		✓	✓	ကယား	အေးအေး
၁၅။	ဒေါ်အေးအေး		✓	✓	ကယား	အေးအေး
၁၆။	ဒေါ်အေးအေး		✓	✓	ကယား	အေးအေး
၁၇။	ဒေါ်အေးအေး		✓	✓	ကယား	အေးအေး
၁၈။	ဒေါ်အေးအေး		✓	✓	ကယား	အေးအေး
၁၉။	ဒေါ်အေးအေး		✓	✓	ကယား	အေးအေး
၂၀။	ဒေါ်အေးအေး		✓	✓	ကယား	အေးအေး
၂၁။	ဒေါ်အေးအေး		✓	✓	ကယား	အေးအေး
၂၂။	ဒေါ်အေးအေး		✓	✓	ကယား	အေးအေး
၂၃။	ဒေါ်အေးအေး	✓		✓	ကယား	အေးအေး
၂၄။	ဒေါ်အေးအေး		✓	✓	ကယား	အေးအေး
စုစုပေါင်း		3	21	24		၅

(၁) အိမ်ထောင်စုစီမံကိန်းအဖွဲ့ဝင်များ၊ အမျိုးသား/အမျိုးသမီး အိမ်ထောင်စု တစ်ခုကို ကိုယ်စားပြုသူမည်သူမဆို အမှတ်ဖြစ်ပါ။



လူထုတော်ပြုစီမံကိန်း၊ စီမံကိန်းလက်ခွဲ
အပိုင်း-၃ ၂၉.၉.၂၀၁၅

ပုံစံ - ၈-၁၂ - အစည်းအဝေးတက်ရောက်သူများ (FORM PC 12)

လက်ညွှန်း၊ စီမံကိန်း အစည်းအဝေးအားလုံးတွင် အသုံးပြုရန်၊ လူထုစည်းရုံးရေးမှူးက ကျေးရွာသို့ တွင်းဆင်းစဉ် စစ်ဆေး၍
ပုံစံ ၁၂ စီမံကိန်းစက်ဝန်းအချိန်ဇယားပါ အစည်းအဝေးတက်ရောက် သူများစာရင်းကို ဖြည့်သွင်းရန်

စည်းရုံးရေးမှူးအမည် ခေါ်ဖျေပယ်ဇော်

ရက်စွဲ၊ ၂၀.၉.၂၀၁၆ စီမံကိန်းစက်ဝန်းအမှတ်ဖြစ်ပါ (✓) စက်ဝန်း(၁) စက်ဝန်း(၂)
 စက်ဝန်း(၃) စက်ဝန်း(၄)

ပြည်နယ်/ တိုင်းဒေသကြီး၊ ကယား မြို့နယ်၊ ဒီးယော့ ကျေးရွာအုပ်စု၊ ဒီးယော့ ကျေးရွာ

အစည်းအဝေးခေါင်းစဉ်၊ ဒုတိယ ကြိမ် ကျေးရွာအုပ်စု၊ နယ်

စဉ်	အမည်	ကျား (✓)	မ (✓)	အိမ်ထောင်စုကိုယ်စားလှယ် (✓) (၁)	လူမျိုး	လက်မှတ်
၁၅	ဒေါ်ဖုလပ်စတင်		✓	✓	ကလေး	plsty
၁၆	ဒေါ်အေးမေ		✓	✓	ကလေး	B
၁၇	ဒေါ်အေးမေ	✓		✓	ကလေး	ami
၁၈	ဒေါ်အေးမေ	✓		✓	ကလေး	ami
၁၉	ဒေါ်အေးမေ	✓		✓	ကလေး	ami
၂၀	ဒေါ်အေးမေ	✓		✓	ကလေး	ami
၂၁	ဒေါ်အေးမေ	✓		✓	ကလေး	ami
၂၂	ဒေါ်အေးမေ	✓		✓	ကလေး	ami
၂၃	ဒေါ်အေးမေ	✓		✓	ကလေး	ami
၂၄	ဒေါ်အေးမေ	✓		✓	ကလေး	ami
၂၅	ဒေါ်အေးမေ	✓		✓	ကလေး	ami
၂၆	ဒေါ်အေးမေ	✓		✓	ကလေး	ami
၂၇	ဒေါ်အေးမေ	✓		✓	ကလေး	ami
၂၈	ဒေါ်အေးမေ	✓		✓	ကလေး	ami
၂၉	ဒေါ်အေးမေ	✓		✓	ကလေး	ami
၃၀	ဒေါ်အေးမေ	✓		✓	ကလေး	ami
၃၁	ဒေါ်အေးမေ	✓		✓	ကလေး	ami
၃၂	ဒေါ်အေးမေ	✓		✓	ကလေး	ami
၃၃	ဒေါ်အေးမေ	✓		✓	ကလေး	ami
၃၄	ဒေါ်အေးမေ	✓		✓	ကလေး	ami
၃၅	ဒေါ်အေးမေ	✓		✓	ကလေး	ami
၃၆	ဒေါ်အေးမေ	✓		✓	ကလေး	ami
၃၇	ဒေါ်အေးမေ	✓		✓	ကလေး	ami
၃၈	ဒေါ်အေးမေ	✓		✓	ကလေး	ami
၃၉	ဒေါ်အေးမေ	✓		✓	ကလေး	ami
၄၀	ဒေါ်အေးမေ	✓		✓	ကလေး	ami
၄၁	ဒေါ်အေးမေ	✓		✓	ကလေး	ami
၄၂	ဒေါ်အေးမေ	✓		✓	ကလေး	ami
၄၃	ဒေါ်အေးမေ	✓		✓	ကလေး	ami
၄၄	ဒေါ်အေးမေ	✓		✓	ကလေး	ami
၄၅	ဒေါ်အေးမေ	✓		✓	ကလေး	ami
၄၆	ဒေါ်အေးမေ	✓		✓	ကလေး	ami
၄၇	ဒေါ်အေးမေ	✓		✓	ကလေး	ami
၄၈	ဒေါ်အေးမေ	✓		✓	ကလေး	ami
၄၉	ဒေါ်အေးမေ	✓		✓	ကလေး	ami
၅၀	ဒေါ်အေးမေ	✓		✓	ကလေး	ami
စုစုပေါင်း		၁၉	၁၁	၂၃		

(၁) အိမ်ထောင်စုစီးခြင်းဖြစ်ရန်မလိုပါ။ အမျိုးသား/အမျိုးသမီး အိမ်ထောင်စု တစ်ခုကို ကိုယ်စားပြုသူမည်သူမဆို အမှတ်ဖြစ်ပါ။

မှတ်တမ်း: စိတ်ပုံ နှိုက်ကာ ဝက် မှတ် ရေးလို့: ခဲ့ပါသည်။ ရေး: ဤ ဖွဲ့
ဖို့: ရေး: နှစ် နှစ် ပုံစံများကို နှင်း ၆ ဖို့: ရေး: သုံး: ဝက် စကား: ၆၆
အား: ကာ စတင်: နှင်း: လို့ ရုပ်: သိမ်း: ခဲ့ပါ သည်.

May Nue Aung

မှတ်တမ်း: ဝက် ၁၃

May Nue Aung



နောက်ဆက်တွဲ (၄) ကြားနားသော အပိုင်းများအတွက် ဦးစားပေးဖွံ့ဖြိုးရေးလုပ်ငန်းစဉ်များ အနှစ်ချုပ်

မူရင်းသည်အား VPSC တွင်ထားရှိရပါမည်။ အခြားဌာနများနှင့် ညှိနှိုင်းရန်အတွက် မိတ္တူအား TPIC သို့ပို့ရပါမည်။ MIS data အနေဖြင့်သွင်းရန်မလိုပါ။

	အဆင့်	လုပ်ငန်း	မည်သူ ဦးစားပေးလဲ	လ / နှစ်	ကျေးဇူးတင်တာဝန်ခံသူ သို့ အုပ်စု	ပြင်ပမှ မည်သူ ထောက်ပံ့မလဲ
အခြေခံ အဆောက်အအုံ	၀	မြေတာဝန်များ မြှုပ်နှံရေး	<input checked="" type="checkbox"/> မ <input checked="" type="checkbox"/> ကျား	၂၀၁၅/၂၀၁၆	ကျေးဇူးတင်	အခြေခံအဆောက်အအုံ
	၂		<input type="checkbox"/> မ <input type="checkbox"/> ကျား			
	၃		<input type="checkbox"/> မ <input type="checkbox"/> ကျား			
	၄		<input type="checkbox"/> မ <input type="checkbox"/> ကျား			
	၅		<input type="checkbox"/> မ <input type="checkbox"/> ကျား			
အသက်မွေးဝမ်းကျောင်းမှု/ စိုက်ပျိုးရေး	၀		<input type="checkbox"/> မ <input type="checkbox"/> ကျား			
	၂		<input type="checkbox"/> မ <input type="checkbox"/> ကျား			
	၃		<input type="checkbox"/> မ <input type="checkbox"/> ကျား			
	၄		<input type="checkbox"/> မ <input type="checkbox"/> ကျား			
	၅		<input type="checkbox"/> မ <input type="checkbox"/> ကျား			
ကျန်းမာရေး နှင့် အာဟာရ	၀	အစားအသောက်	<input checked="" type="checkbox"/> မ <input checked="" type="checkbox"/> ကျား	၂၀၁၇		
	၂		<input type="checkbox"/> မ <input type="checkbox"/> ကျား			
	၃		<input type="checkbox"/> မ <input type="checkbox"/> ကျား			
	၄		<input type="checkbox"/> မ <input type="checkbox"/> ကျား			
	၅		<input type="checkbox"/> မ <input type="checkbox"/> ကျား			
ပညာရေး	၀	စာသင်ကျမ်းများ	<input checked="" type="checkbox"/> မ <input checked="" type="checkbox"/> ကျား	၂၀၁၈		
	၂		<input type="checkbox"/> မ <input type="checkbox"/> ကျား			
	၃		<input type="checkbox"/> မ <input type="checkbox"/> ကျား			
	၄		<input type="checkbox"/> မ <input type="checkbox"/> ကျား			
	၅		<input type="checkbox"/> မ <input type="checkbox"/> ကျား			
အခြား	၀	စာအုပ်များ/ကျမ်းဂန်များ	<input checked="" type="checkbox"/> မ <input checked="" type="checkbox"/> ကျား	၂၀၁၃/ ၂၀၁၄		
	၂	စာအုပ်များ	<input checked="" type="checkbox"/> မ <input checked="" type="checkbox"/> ကျား			
	၃	စာအုပ်များ (အခြားအမျိုးအစား)	<input checked="" type="checkbox"/> မ <input checked="" type="checkbox"/> ကျား			
	၄		<input type="checkbox"/> မ <input type="checkbox"/> ကျား			
	၅		<input type="checkbox"/> မ <input type="checkbox"/> ကျား			

VDP အရည်အသွေးထိန်းချုပ်မှု

ထိန်းချုပ်သူ-

ရက်စွဲ-

ရွာ- ဧရာဝတီမြစ်ဝကျွန်းပတ်

VDP ရက်စွဲ-

မြို့နယ်- ဒီပဲယင်း

ကျေးရွာအုပ်စု- ဒီပဲယင်း

(၁) VDP စာရွက်စာတမ်းပြီးဆုံးမှုကို စစ်ဆေးပါ။ (OM အရ)

- မျက်နှာပုံ (အဖုံး)
- ဗဟိုကတ်
- ကျေးရွာအခြေခံ Data
- PSA အကျဉ်းချုပ်နှင့် PRA လုပ်ငန်းစဉ်
- အမျိုးသား/အမျိုးသမီးအဖွဲ့များ၏ အခက်အခဲများ
- ကျေးရွာမျှော်မှန်းချက် (ဆွေးနွေးချက်ရလဒ်)
- အမျိုးသား/အမျိုးသမီးအဖွဲ့များသဘောတူထားသည့် နောင်လေးနှစ်အတွက် ဦးစားပေးလုပ်ငန်းများစာရင်း (အခြေခံအဆောက်အအုံ၊ အသက်မွေးမှု၊ ပညာရေး၊ လူမှုရေးထိန်းသိမ်းမှု....)

နောက်ဆက်တွဲများ-

- လူမှုရေးအကဲဖြတ်မှု စာရွက်စာတမ်းခါတ်ပုံနှင့် PRA လုပ်ငန်းစဉ် (ဖြစ်နိုင်လျှင်)၊ မြေပုံများ ပါရမည်။ စည်းစိမ်ပိုင်ဆိုင်မှုအဆင့်၊ venn ပုံ...
- ကျေးရွာစီမံကိန်းရေးဆွဲရေးအစည်းအဝေးမိတ္တူ
- ကျေးရွာ၏အချက်အလက် (PC 1 ပုံစံ)
- ကျေးရွာမျှော်မှန်းချက်

(၂) လူမှုရေးအကဲဖြတ်မှုအရည်အသွေးနှင့် VDP စစ်ဆေးပါ။

- VDP တွင်ပါဝင်သောဦးရေ (အမျိုးသား/အမျိုးသမီး)-
- လူမှုရေးအကဲဖြတ်မှုအရည်အသွေးနှင့် VDP အတွက် ရက်ပေါင်း-
- PRA ပစ္စည်းများ အသုံးပြုသည့် အရေအတွက်-
- ပါဝင်သောဦးရေနှင့် လုပ်ငန်းများ မှတ်တမ်းတင်ခြင်း (အစည်းအဝေးမှတ်တမ်း၊ အဖွဲ့ခါတ်ပုံ၊ တိုင်းရင်းသားအနည်းစုနှင့် ထိခိုက်လွယ်သော အဖွဲ့များ)
 - အလွန်ကောင်း
 - ကောင်း
 - ညံ့
- လုပ်ငန်းများ မှတ်တမ်းတင်ခြင်းနှင့် အမျိုးသမီးအဖွဲ့အစည်းအဝေး၏ရလဒ် အားခွဲခြားပေးထားသလား။

- ရှိ
- မရှိ

- စီမံကိန်းအရေအတွက် (အမျိုးသား/အမျိုးသမီးရွေးချယ်မှုအရေအတွက်)- 1
- PRAနှင့်သက်ဆိုင်သောအခြား စီမံကိန်းအရေအတွက် (အမျိုးသား/အမျိုးသမီးရွေးချယ်မှုအရေအတွက်)- 1

(၂၀၁၄-၂၀၁၅) ခုနှစ်အတွက် ပုံနှိပ်ထုတ်ဝေသည့် အစီအစဉ်

အမျိုးသား ၁၀၀ ဦး
 အမျိုးသမီး ၁၀၀ ဦး
 စုစုပေါင်း ၂၀၀ ဦး
 အမျိုးသား ၁၀၀ ဦး
 အမျိုးသမီး ၁၀၀ ဦး
 စုစုပေါင်း ၂၀၀ ဦး
 အမျိုးသား ၁၀၀ ဦး
 အမျိုးသမီး ၁၀၀ ဦး
 စုစုပေါင်း ၂၀၀ ဦး

အစီအစဉ်အရ

အမျိုးသား (၁၀၀ ဦး) နှင့် အမျိုးသမီး (၁၀၀ ဦး) စုစုပေါင်း ၂၀၀ ဦး
 အမျိုးသား (၁၀၀ ဦး) နှင့် အမျိုးသမီး (၁၀၀ ဦး) စုစုပေါင်း ၂၀၀ ဦး
 အမျိုးသား (၁၀၀ ဦး) နှင့် အမျိုးသမီး (၁၀၀ ဦး) စုစုပေါင်း ၂၀၀ ဦး
 အမျိုးသား (၁၀၀ ဦး) နှင့် အမျိုးသမီး (၁၀၀ ဦး) စုစုပေါင်း ၂၀၀ ဦး

(၂၀၁၄-၂၀၁၅) ခုနှစ်အတွက် ပုံနှိပ်ထုတ်ဝေသည့် အစီအစဉ်

အမျိုးသား ၁၀၀ ဦး
 အမျိုးသမီး ၁၀၀ ဦး
 စုစုပေါင်း ၂၀၀ ဦး
 အမျိုးသား ၁၀၀ ဦး
 အမျိုးသမီး ၁၀၀ ဦး
 စုစုပေါင်း ၂၀၀ ဦး
 အမျိုးသား ၁၀၀ ဦး
 အမျိုးသမီး ၁၀၀ ဦး
 စုစုပေါင်း ၂၀၀ ဦး