

ပြည်ထောင်စုသမ္မတ မြန်မာနိုင်ငံတော်အစိုးရ
စိုက်ပျိုးရေး၊ မွေးမြူရေးနှင့် ဆည်မြောင်းဝန်ကြီးဌာန
ကျေးလက်ဒေသဖွံ့ဖြိုးတိုးတက်ရေး ဦးစီးဌာန
ကြံ့ခင်းမြို့နယ်



လူထုဗဟိုပြုစီမံကိန်း

**National Community Driven Development Project
(NCDDP)**



ကျေးရွာဖွံ့ဖြိုးရေး အစီအစဉ်
Village Development Plan (VDP)
ပိုးစုကြီးကျေးရွာ၊ ပိုးစုကြီးအုပ်စု

၂၀၁၆ ခုနှစ်

ကြံ့ခင်းမြို့

မာတိကာ

၁။ မြို့နယ်မြေပုံ

၂။ ကျေးရွာအုပ်စုမြေပုံ (တည်နေရာ)

၃။ အုပ်စုတွင်ပါဝင်သောကျေးရွာများစာရင်း

၄။ ကျေးရွာအခြေခံအချက်အလက်များ

၅။ လူမှုပူးပေါင်းပါဝင်သော လူမှုဆန်းစစ်ခြင်းနှင့် အကဲဖြတ်ခြင်းလုပ်ငန်းစဉ်(PSA/PRA) အကျဉ်းချုပ်ဇယား

၆။ ကျေးရွာဖွံ့ဖြိုးရေးအစီစဉ်အတွက်အသုံးပြုခဲ့သော PRA tools များနှင့် တစ်ခုချင်းစီအတွက် သုံးသပ်ချက်များ

၇။ ကော်မတီဝင်များရွေးချယ်ခြင်းနှင့် ကျေးရွာဖွံ့ဖြိုးရေးအစီစဉ် ဆောင်ရွက်မှု မှတ်တမ်းဇယားများ

၈။ ကော်မတီဝင်များစာရင်း

၉။ ကျေးရွာအချက်အလက် (ပုံစံ-၁)

၁၀။ စီမံကိန်းစက်ဝန်းအချိန်ဇယား (ပုံစံ-၂)

၁၁။ ကျေးရွာဖွံ့ဖြိုးရေး ဦးစားပေးအစီစဉ် (ပုံစံ-၃)

၁၂။ ကျေးရွာအုပ်စုစီမံကိန်းလုပ်ငန်းခွဲရွေးချယ်ခြင်း (ပုံစံ-၄)

၁၃။ အစည်းဝေးတက်ရောက်သူများစာရင်း (ပုံစံ-၁၂)

၁၄။ အစည်းဝေးမှတ်တမ်းများ

၁၅။ ကဏ္ဍအလိုက် ဦးစားပေးဖွံ့ဖြိုးရေးလုပ်ငန်းစဉ်များ

၁၆။ ကျေးရွာဖွံ့ဖြိုးရေးစီမံချက် အရည်အသွေးထန်းချုပ်မှု (Cecklist For VDP)

၁။ မြို့နယ်မြေပုံ

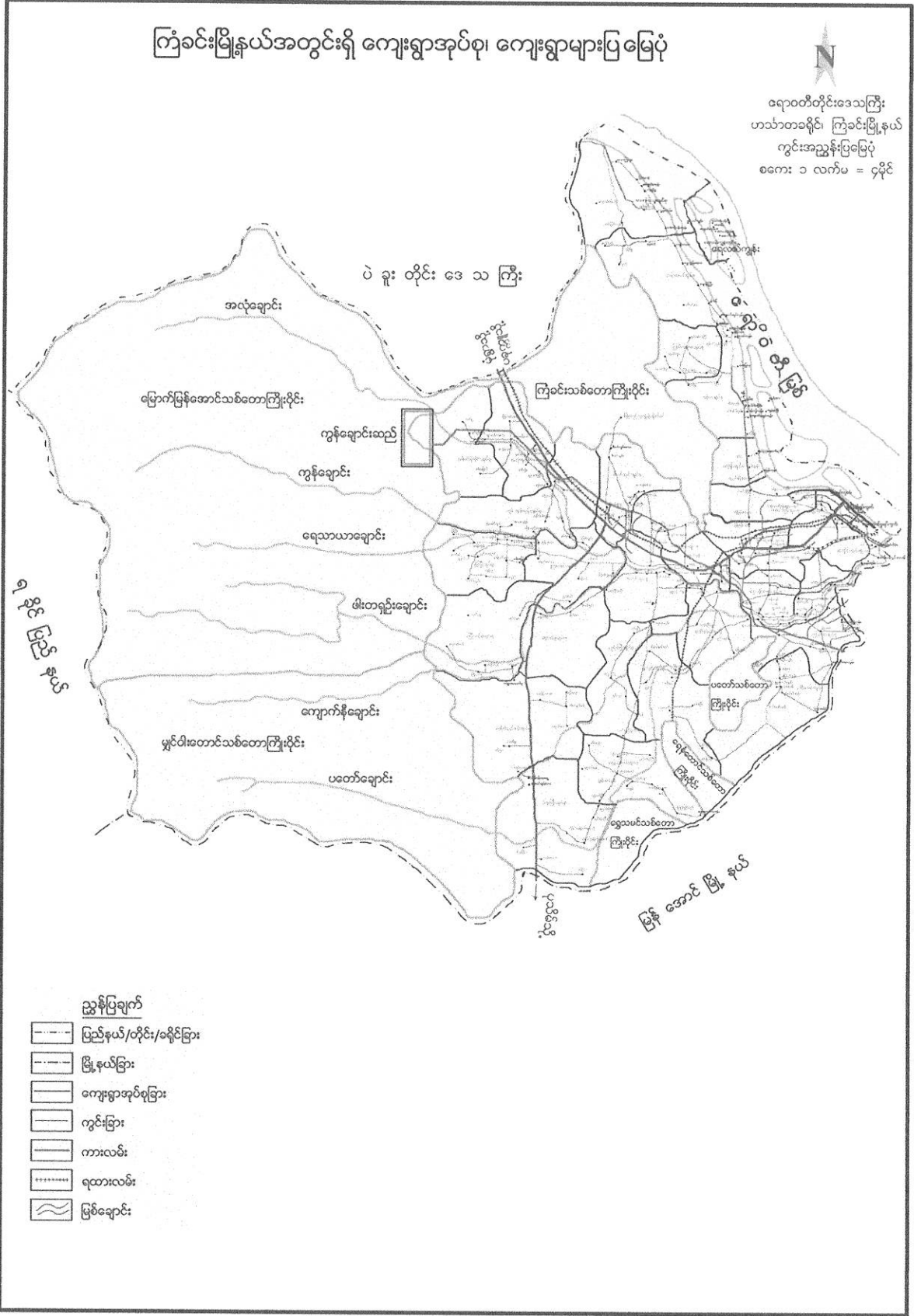

၂။ ကျေးရွာမြေပုံ (တည်နေရာ)

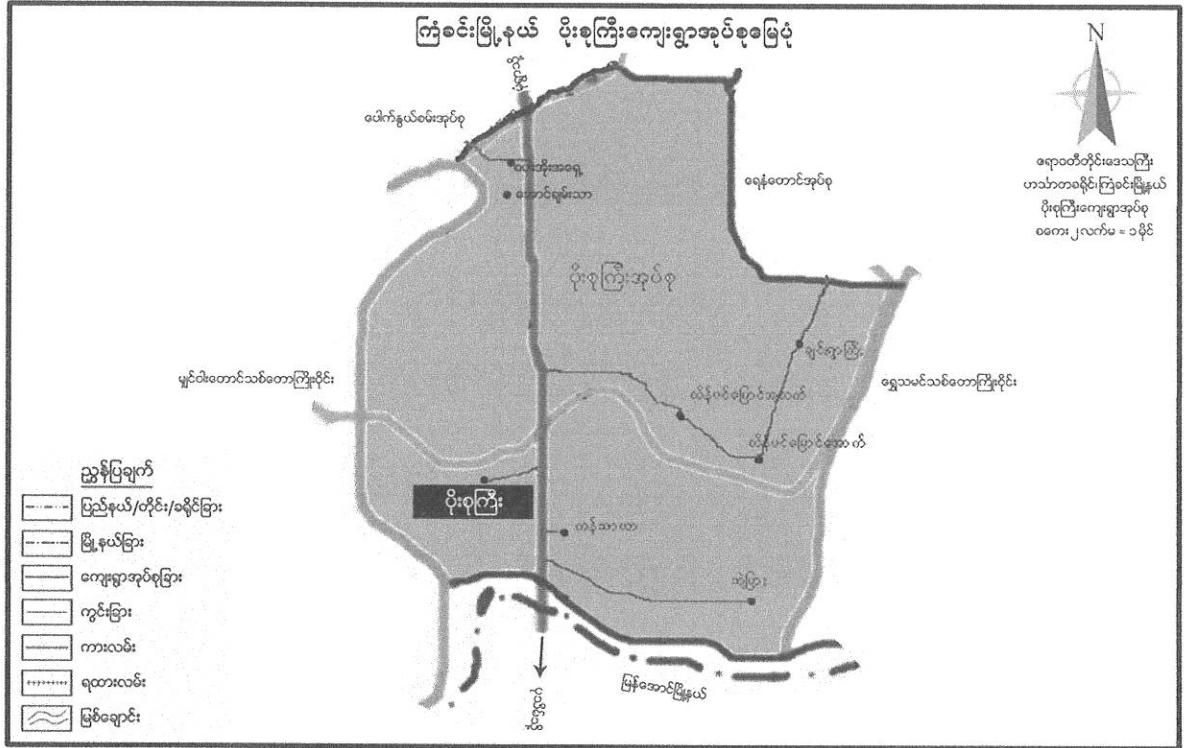

ပိုးစုကြီး ကျေးရွာမြေပုံ

၃။ ပိုးစုကြီးကျေးရွာအုပ်စုတွင် ပါဝင်သောကျေးရွာများစာရင်း

- ၁။ ပိုးစုကြီး
- ၂။ စပါးအိုး (အရှေ့)
- ၃။ ဘွဲ့ပြား
- ၄။ ထိန်ပင်မြောင် (အထက်)
- ၅။ ထိန်ပင်မြောင် (အောက်)
- ၆။ ချင်းရွာကြီး
- ၇။ အောင်ချမ်းသာ
- ၈။ ကန်သာယာ

၄။ ကျေးရွာအခြေခံအချက်အလက်များ

ပိုးစုကြီး ကျေးရွာအုပ်စု

ပိုးစုကြီး ကျေးရွာ

ကျေးရွာ၏ အသက်မွေးဝမ်းကြောင်းမှာ လယ်ယာ၊ တောင်ယာလုပ်ငန်းနှင့် ဝါးခုတ်၊ သစ်မျှော လုပ်ငန်းများကို လုပ်ကိုင်ကြသည်။ ဒေသရှိ လမ်းခင်းကျောက်ချောထုတ်လုပ်ရာတွင်လည်း ဝင်ရောက် လုပ်ကိုင်ကြသည်။ ပိုးစုကြီးကျေးရွာကို ပိုးစုဟုအမည်မှာ ရှေးအခါက ပိုးချည်မျှင်များဖြင့်ပြုလုပ်သော အဝတ်အထည်စသည်တို့ကို လုပ်ကိုင်ခဲ့ကြရသဖြင့် ပိုးများမွေးမြူခဲ့သောကြောင့် ပိုးစုကြီးဟုအမည်တွင် ခဲ့သည်ဟု မှတ်သားရပါသည်။

ပိုးစုကြီးရွာသည် ရခိုင်ရိုးမ၏ တောင်ခြေဖြစ်သော ပန်းတော်ချောင်း၏ ထိပ်ဆုံးမှာ တည်ရှိသော ရွာတစ်ရွာဖြစ်ပါသည်။ ပန်းတော်ချောင်းသည် ယခုအခါတွင် သဘာဝပတ်ဝန်းကျင်များ ပျက်စီးယိုယွင်း လာပါသဖြင့် ၁၃၆၈ခုနှစ် ကဆုန်လဆန်း(၃)ရက်နေ့တွင် မာလာမုန်တိုင်းဒဏ်ကြောင့် အောင်မင်္ဂလာ ကွက်သစ် (၃၅)အိမ်ရှိသော နေရာမှာ ရေကြီးရေလျှံသဖြင့် အားလုံးပျက်စီးခဲ့ပြီး အမျိုးသား(၁)ဦးနှင့် အမျိုးသမီး (၄)ဦး၊ စုစုပေါင်း (၅)ဦး သေဆုံးခဲ့ဖူးပါသည်။ သို့ပါ၍ ပိုးစုကြီးကျေးရွာသည် မိုးရာသီရောက် တိုင်း ချောင်းဘေးတွင်တည်ရှိပါသောကြောင့် ချောင်းရေကြီးခြင်း၊ ရေတိုက်စားမှုများကြောင့် ကမ်းပြို ခြင်း၊ လူနေအဆောက်အအုံများ ပျက်စီးခြင်းတို့ကြောင့် ပန်းတော်ချောင်းမှရေကြီးရေလျှံမှု အကာအ ကွယ်ပြုပြင်နိုင်ရန် တိုင်းဒေသကြီးအစိုးရအဖွဲ့ သို့လည်း တင်ပြဖူးပါသည်။

ပိုးစုကြီးကျေးရွာတွင် အိမ်ခြေ (၃၀၀) ကျော်ရှိပြီး၊ လူဦးရေ (၁၀၀၀)ကျော်ဖြင့် နေထိုင်သောရွာ တစ်ရွာဖြစ်ပါသည်။ ပိုးစုကြီးရွာတွင် ပန်းတော်ချောင်းခြား၍ ရုံးပင်ကွက်သစ်ရွာငယ်လေးတစ်ရွာရှိပါ သည်။ ၎င်းရွာငယ်လေးသည် ပိုးစုကြီးရွာနှင့် ချောင်းခြားနေပါသဖြင့် မိုးရွာရေကြီးဖြစ်သည့်အခါကလေး သူငယ်များ ပညာသင်ကြားနိုင်ရေး၊ ကျန်းမာရေး၊ သက်ကြီးရွယ်အိုများ ဘုရားကျောင်းကန်သွာလာရေး ခက်ခဲပါသဖြင့် ရုံးပင်ကွက်သစ်မှ ၅၅မီတာကွာဝေးသော ပုသိမ်-မုံရွာလမ်းသို့ လမ်းများဖောက်လုပ်ရန် အလိုရှိပါသည်။ ပိုးစုကြီးရွာ၏ အရှေ့ဘက်တွင် စတေ့ရသော အေးချမ်းမာလာကွက်သစ်တွင် အိမ်ခြေ (၆၀)ခန့်ရှိပြီး တောင်ပေါ်တွင်တည်ရှိနေပါသောကြောင့် ရေနှင့်ဝေးကွာပါသဖြင့် စက်တွင်းရေတင်စနစ် ဖြင့် တောင်ပေါ်တွင် ရေလှောင်ကန်လိုအပ်နေပါသည်။ ပိုးစုကြီးကျေးရွာတွင် အိမ်ခြေတစ်ဝက်ခန့်မှာ လယ်သမားများဖြစ်ပြီး ကျန်အိမ်ထောင်စုများမှာ လက်လုပ်လက်စားများသာဖြစ်ပါသည်။

၅။ လူထုပူးပေါင်းပါဝင်သော လူမှုဆန်းစစ်ခြင်း နှင့် အကဲဖြတ်ခြင်းလုပ်ငန်းစဉ် (PSA/PRA) အကျဉ်းချုပ်

စဉ်	အကြောင်းအရာ	ရက်စွဲ	ဦးတည်အုပ်စု	တက်ရောက်သူ			အဓိက ဆွေးနွေးချက်များ
				ကျား	မ	ပေါင်း	
၁	လူမှုနှင့်သဘာဝ အရင်းအမြစ်ပြမြေပုံ (Social Map & Resource Map)	၂၇.၂.၂၀၁၆	ရပ်မိရပ်ဖ၊ ကော်မတီဝင်များ၊ ရပ်ရွာလူထုများ	၂၀	၁၈	၃၈	- ဒေသအတွင်း သဘာဝအရင်းအမြစ်များ - လူမှုအဆောက်အဦးလမ်းပန်းဆက်သွယ်ရေး
၂	ရာသီခွင်ပြပြက္ခဒိန် (Seasonal Calender)	၂၇.၂.၂၀၁၆	ကော်မတီဝင်နှင့် ရပ်ရွာလူထုများ	၂၀	၁၈	၃၈	ရာသီဥတု၊ အလုပ်အကိုင်အခွင့်အလမ်းများ၊ ပွဲတော်များ၊ လယ်ယာလုပ်ငန်းများ နှင့် အခြားလုပ်ငန်းများ
၃	လူမှုစီးပွားအဆင့်သတ်မှတ်ခြင်း (Wealth Ranking)	၂၇.၂.၂၀၁၆	ချမ်းသာ၊ အလယ်အလတ်၊ နွမ်းပါး၊ အလွန်နွမ်းပါး အုပ်စုများ	၂၀	၁၈	၃၈	- ကျေးရွာလူမှုစီးပွားအုပ်စုများ ခွဲခြားသတ်မှတ်နိုင်ရေး - အဆင့်လိုက် အခြေခံစံနှုန်းများ အများသဘောတူ သတ်မှတ်နိုင်ရေး
၄	အဖွဲ့အစည်း ချိတ်ဆက်မှုပြမြေပုံ (Venn Diagram)	၂၇.၂.၂၀၁၆	ကျေးရွာအုပ်ချုပ်ရေးအဖွဲ့၊ အခြားအဖွဲ့တွင်ပါဝင်သူများ	၁၃	၁၄	၂၇	- ကျေးရွာတွင်း၊ ပြင်ရှိ အဖွဲ့အစည်းများမည်ကဲ့သို့ ချိတ်ဆက်ဆောင်ရွက်နေပုံ

၅	ပင့်ကူအိမ် ကွန်ယက် (Cobweb)	၂၇.၂၂၀၁၆	ကျေးရွာရှိအမျိုး သားနှင့် အမျိုးသမီးများ	၁၆	၁၀	၂၆	-နေ့စဉ်ဘဝအတွက် ဆောင်ရွက်မှုတွင် အမျိုးသားနှင့်အမျိုးသ မီးတို့၏ပါဝင်နိုင်မှုအချိုး -အမျိုးသားနှင့်အမျိုးသ မီးတန်းတူအခွင့်အရေး ရရှိနိုင်မှုအပေါ်သုံး သပ်ချက်
၆	အရင်းအမြစ် အပေါ်အသုံးချ နိုင်မှုလွှမ်းမိုးမှု နှင့်ဆုံးဖြတ်နိုင်မှု (Asset Mapping)	၂၇.၂၂၀၁၆	ကျေးရွာရှိအမျိုး သားနှင့်အမျိုးသမီး များ	၄၇	၃၆	၈၃	-အရင်းအမြစ်များအ ပေါ်တွင် (အမျိုးသားနှင့်အမျိုးသ မီးများ) အသုံးပြုနိုင်မှုနှင့်ထိန် ချုပ်မှုတွင် မည်သည့်အကြောင်း ကြောင့်နည်း။မည်သို့ ညီမျှစွာ ခံစားခွင့်ရမည်နည်း။
၇	အခက်အခဲပြ ဿနာ (Problem)	၂၇.၂၂၀၁၆	ကော်မတီဝင်များ နှင့် ရပ်ရွာလူထုများ	၄၇	၃၆	၈၃	ဒေသဖွံ့ဖြိုးရေးအတွက် အနှောင့်အယှက် အတားအဆီး၊ အခက်အခဲများ၊ လိုအပ်ချက်များ
၈	ကျေးရွာမျှော် မှန်းချက် (Village Vision)	၂၇.၂၂၀၁၆	ကော်မတီဝင်များ နှင့် ရပ်ရွာလူထုများ	၄၇	၃၆	၈၃	ဒေသဖွံ့ဖြိုးရေးအတွက် ဘာတွေကိုမျှော်မှန်း ထားသလဲ၊ ဘာကြောင့်မျှော်မှန်း ထားသလဲ
၉	ပြဿနာသစ်ပင် (Problem Tree)	၂၇.၂၂၀၁၆	ကျေးရွာလူထု အားလုံး	၄၅	၁၁၇	၁၅၂	ဆွေးနွေးထားသော အခက်အခဲများ၊ ဖြစ်ပေါ်လာသည့်အ ကြောင်းအရင်းများ၊အ ကျိုးဆက်များမည်ကဲ့ သို့ဖြေရှင်းရမည်နည်း

၁၀	ကျေးရွာဦးစား ပေးလုပ်ငန်းများ	၃၃.၂၀၁၆	ကော်မတီဝင်များ နှင့်ရပ်ရွာလူထုများ တက်ရောက်လာသူ အားလုံး	၇၅	၁၁၇	၁၉၂	အကျိုးပြုသူဦးရေအ ကျိုးခံစားခွင့်၊ လိုအပ် ချက် အဆင့်သတ် မှတ်ခြင်း
----	---------------------------------	---------	--	----	-----	-----	---

၆။ ကျေးရွာဖွံ့ဖြိုးရေးအစီအစဉ်အတွက်အသုံးပြုခဲ့သော လူမှုဆန်းစစ်၊ အကဲဖြတ်ခြင်းလုပ်ငန်းစဉ်များ
 နှင့် တစ်ခုချင်းစီအတွက် သုံးသပ်ချက်များ

(က)လူမှုနှင့်သဘာဝအရင်းပြမြေပုံ နှင့် သုံးသပ်ချက်

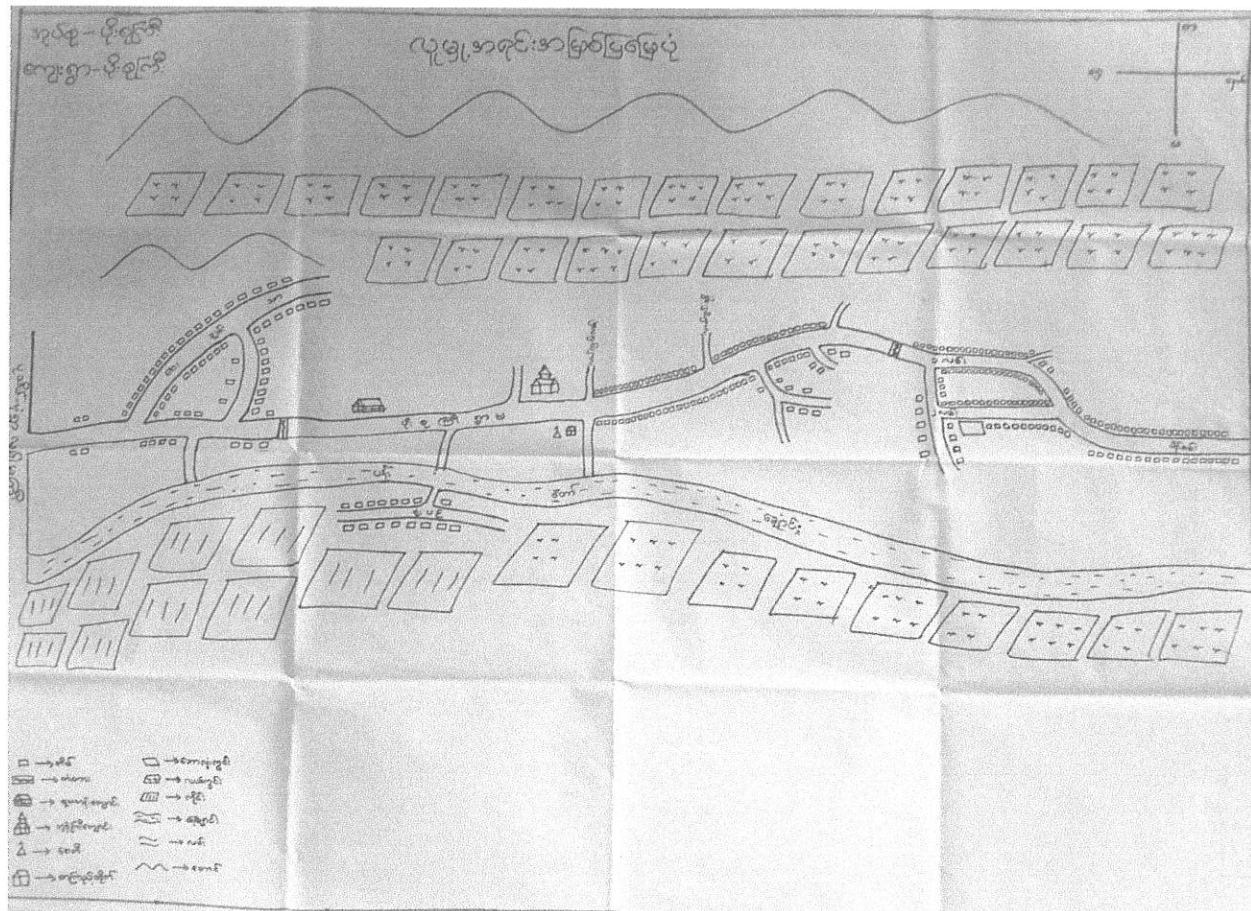

လူမှုနှင့်သဘာဝအရင်းအမြစ်ပြ မြေပုံ

လူမှုနှင့်သဘာဝအရင်းအမြစ်များပြုပြင်ထိန်းသိမ်းရေး အစီအစဉ် အပေါ်သုံးသပ်ချက်

ဒေသတွင်း သဘာဝအရင်းအမြစ်များ

- ကျေးရွာအနီး ပတ်ဝန်းကျင်ရှိ မြေလွတ်မြေလပ်များကို လည်းကောင်း၊ တောင်ကုန်းများကို လည်းကောင်း သုံးသပ်တွေ့ရှိခဲ့ကြသည်။

လမ်းပန်းဆက်သွယ်ရေး

- ဆက်သွယ်ရေးအတွက် လမ်းများရှိသော်လည်း၊ မြေသားလမ်း(ချောင်းကျောက် လမ်း)များ ဖြစ်သော ကြောင့် မိုးတွင်းအခါကောင်းမွန်မှုမရှိခြင်း၊

လူမှုအဆောက်အအုံ

- ဘုရားကျောင်းကန်စေတီပုထိုးများကိုလည်း ဖူးမြော်တွေ့ရှိရပါသည်။
- ကျေးရွာစာကြည့်တိုက်ကိုလည်း ဘုန်းတော်ကြီးကျောင်း၏ မျက်နှာချင်းဆိုင်တွင် တွေ့ရှိခဲ့ရပါသည်။

၆။ ကျေးရွာဖွံ့ဖြိုးရေးအစီအစဉ်အတွက်အသုံးပြုခဲ့သော လူမှုဆန်းစစ်၊ အကဲဖြတ်ခြင်းလုပ်ငန်းစဉ်များနှင့် တစ်ခုချင်းစီအတွက် သုံးသပ်ချက်များ

(ခ) ရာသီခွင်ပြ ပြက္ခဒိန် နှင့် သုံးသပ်ချက်

ရက်စွဲ	၂၇.၂.၂၀၁၆	၂၈.၂.၂၀၁၆	၂၉.၂.၂၀၁၆	၁.၃.၂၀၁၆	၂.၃.၂၀၁၆	၃.၃.၂၀၁၆	၄.၃.၂၀၁၆	၅.၃.၂၀၁၆	၆.၃.၂၀၁၆	၇.၃.၂၀၁၆	၈.၃.၂၀၁၆	၉.၃.၂၀၁၆
ရာသီဥတု												
အလုပ်အကိုင်	အလုပ်	အလုပ်	အလုပ်	အလုပ်	အလုပ်	အလုပ်	အလုပ်	အလုပ်	အလုပ်	အလုပ်	အလုပ်	အလုပ်
ဝင်ငွေ	\$	\$	\$	\$	\$	\$	\$	\$	\$	\$	\$	\$
ငွေတော်	မရှိ	မရှိ	မရှိ	မရှိ	မရှိ	မရှိ	မရှိ	မရှိ	မရှိ	မရှိ	မရှိ	မရှိ
အစားအစာဖူလုံမှု	မကင်း	မကင်း	မကင်း	မကင်း	မကင်း	မကင်း	မကင်း	မကင်း	မကင်း	မကင်း	မကင်း	မကင်း
ရွှေ့ပြောင်း လုပ်သား	မရှိ	မရှိ	မရှိ	မရှိ	မရှိ	မရှိ	မရှိ	မရှိ	မရှိ	မရှိ	မရှိ	မရှိ
ကျေးဇူးတင်မှု	ရှား	ရှား	ရှား	မရှိ	မရှိ	မရှိ	မရှိ	မရှိ	မရှိ	မရှိ	မရှိ	မရှိ
လုပ်ငန်းဆက်လက်မှု	မကင်း	မကင်း	မကင်း	မကင်း	မကင်း	မကင်း	မကင်း	မကင်း	မကင်း	မကင်း	မကင်း	မကင်း
ပါဝင်ဆွေးနွေးသူဦးရေ	ကျား - ၂၀		ကျား - ၂၀		ကျား - ၂၀		ကျား - ၂၀		ကျား - ၂၀		ကျား - ၂၀	

ရာသီခွင်ပြ ပြက္ခဒိန်

ရာသီခွင်ပြ ပြက္ခဒိန် သုံးသပ်ချက်

ရာသီဥတု၊ အလုပ်အကိုင်၊

- ဒေသအတွင်းရှိ ရာသီဥတု အခြေအနေကို အမှန်ကန်ဆုံးတင်ပြနိုင်ကြသည်။
- ဒေသ၏ စီးပွားရေး လုပ်ငန်းဖြစ်သည့် လယ်ယာ၊ တောင်ယာ၊ ပဲစိုက်လုပ်ငန်း များကို ဝါဆို၊ ဝါခေါင်၊ တော်သလင်း၊ သီတင်းကျွတ်၊ တန်းဆောင်မုန်း၊ နတ်တော်လများတွင် လုပ်ငန်းပေါများမှုကြောင့် အလုပ်အကိုင်အခွင့်အလမ်းပေါများသည်ကို တွေ့ရှိခဲ့ရသည်။

ဝင်ငွေ နှင့် ပွဲတော်

- ၁၂လရာသီတိုင်းတွင် အလုပ်ပေါသော်လည်း ဝင်ငွေကောင်းမွန်သည့်လ အနည်းငယ်သာ ရှိသည်ကိုလည်း တွေ့ရှိခဲ့ပါသည်။
- တန်ခူးလတွင် သက်ကြီးပူဇော်ပွဲ၊ ကဆုန်လတွင် ညောင်ရေသွန်းပွဲတော်၊ ဝါဆိုလတွင် ဝါဆိုသင်္ကန်းကပ်လှူပွဲ၊ သီတင်းကျွတ်လတွင် မီးထွန်းပွဲ၊ တန်ဆောင်မုန်းလတွင် ကထိန်ပွဲ၊ တပို့တွဲလတွင် ထမင်းနဲ့ပွဲတော်များတည်ရှိနေကြောင်းကိုလည်း သိရှိမှတ်သားခဲ့ရပါသည်။

အစားအစာဖူလုံမှု နှင့် ရွှေ့ပြောင်းလုပ်သားအခြေအနေများ

- အစားအစာပုံမှန်ထက် အနည်းငယ်ပိုမိုဖူလုံမှုရှိသည်ကိုလည်း တွေ့ရှိခဲ့ရပါသည်။
- ကျေးရွာရှိ လူငယ်၊ လူလတ်ပိုင်းအများစုမှာ အခြားနေရာဒေသများသို့ သွားရောက်လုပ်ကိုင်ကြသည်ကိုလည်းတွေ့ရှိခဲ့ရပါသည်။

ရေဖူလုံမှု နှင့် လမ်းပန်းဆက်သွယ်ရေးကောင်းမွန်မှု

- နွေရာသီတွင် ကျေးရွာသူ/သားအများစု ရေရှားပါးမှုကို တွေ့ရှိမှတ်သားခဲ့ရပါသည်။
- မိုးရာသီတွင် မြေသားချောင်းကျောက်လမ်းဖြစ်၍ လမ်းပန်းဆက်သွယ်ရေးကောင်းမွန်မှု မရှိသည်ကိုတွေ့ရှိရပါသည်။

၆။ ကျေးရွာဖွံ့ဖြိုးရေးအစီအစဉ်အတွက်အသုံးပြုခဲ့သော လူမှုဆန်းစစ်၊ အကဲဖြတ်ခြင်းလုပ်ငန်းစဉ်များနှင့် တစ်ခုချင်းစီအတွက် သုံးသပ်ချက်များ

(ဂ) လူမှုစီးပွားအဆင့်သတ်မှတ်ခြင်းနှင့် သုံးသပ်ချက်

ပိုးဘဏ္ဍား ပိုးစဏ္ဍာန်	“ ဥစ္စာရေး ခံသတ်မှတ်ချက် ”	ရက်စွဲ	၂၇.၃.၀၆
က	တိုက်ခံ၊ ဆွပ်တိုက်၊ ကား၊ ဆိုင်ကယ်၊ ဝါး၊ စက်ဘီး၊ ခြံတိုင်းကျယ်၊ လယ် ၁၀ ဧက၊ ဝမ်းစာစုလှူမှုရှိ	၃၀	၉%
ခ	သွပ်တိုက်၊ ပျဉ်ကား၊ ဆိုင်ကယ်၊ ဝါး၊ စက်ဘီး၊ လယ် ၅ ဧက	၁၀၃	၃၂%
ဂ	ဆိုင်တိုက်၊ ဝါး၊ လက်လှုပ်လက်ဆား	၁၉၀	၅၉%
စုစုပေါင်း		၃၂၃	၁၀၀%

လူမှုစီးပွားအဆင့်သတ်မှတ်ခြင်း

လူမှုစီးပွားအဆင့်သတ်မှတ်ခြင်းအား သုံးသပ်ချက်

ကျေးရွာလူမှုစီးပွားအုပ်စုများ ခွဲခြားသတ်မှတ်နိုင်ရေး

- ရွာသူ/သားများအားလုံးပူးပေါင်း၍ ချမ်းသာသူများကို အဆင့် (က)၊ အသင့်အတင့် နေနိုင်သူများကို အဆင့်(ခ)၊ နွမ်းပါးသူများကို အဆင့်(ဂ)အဖြစ် သုံးမျိုးခွဲခြားရန် ဆုံးဖြတ်ခဲ့ကြသည်။

အဆင့်အလိုက် အခြေခံစံနှုန်းများ အများသဘောတူသတ်မှတ်နိုင်ရေး

- ရွာသူ/သားများမှ ၎င်းတို့ရွာအခြေအနေနှင့် ကိုက်ညီသောလူနေမှု အဆင့်များကို သတ်မှတ်ရာတွင် အဆင့် (က)အတွက် တိုက်ခံ သွပ်မိုး၊ ကား၊ ဆိုင်ကယ် ၂စီး၊ စက်ဘီး၊ ခြံဝန်းကျယ်၊ လယ် ၁၀ ဧကနှင့်အထက်၊ ဝမ်းစာဖူလုံမှုရှိသူများ အဆင့် (ခ) အတွက် သွပ်မိုး ပျဉ်ကာ၊ ဆိုင်ကယ် ၂ စီး၊ စက်ဘီး၊ လယ်ယာပိုင်ဆိုင်မှုရှိသူများ၊ အဆင့် (ဂ) အတွက် ဓနိမိုး ထရံကာ၊ စက်ဘီး၊ လက်လုပ်လက်စားများဟု ကျေးရွာလူထုမှ သတ်မှတ်ခွဲခြားခဲ့ပါသည်။

ကျေးရွာလူမှုစီးပွားရေး အခြေအနေကိုသုံးသပ်မိခြင်း

- ကျေးရွာတွင် အဆင့် (က) ၃၀ ဦး၊ အဆင့် (ခ) ၁၀၃ ဦး၊ အဆင့် (ဂ) ၁၉၀ ဦး ရှိနေပြီး၊ အဆင့် (ခ) နှင့် အဆင့် (ဂ)များသည့်အပြင် ရွာသားများအနေဖြင့်လည်း ကျေးရွာဖွံ့ဖြိုးရေးအတွက် အားနည်းနေကြောင်း တွေ့ရှိရသည်။

၆။ ကျေးရွာဖွံ့ဖြိုးရေးအစီအစဉ်အတွက်အသုံးပြုခဲ့သော လူမှုဆန်းစစ်၊ အကဲဖြတ်ခြင်းလုပ်ငန်းစဉ်များနှင့် တစ်ခုချင်းစီအတွက် သုံးသပ်ချက်များ

(ဃ) အဖွဲ့အစည်းချိတ်ဆက်မှုပြမြေပုံနှင့် သုံးသပ်ချက်

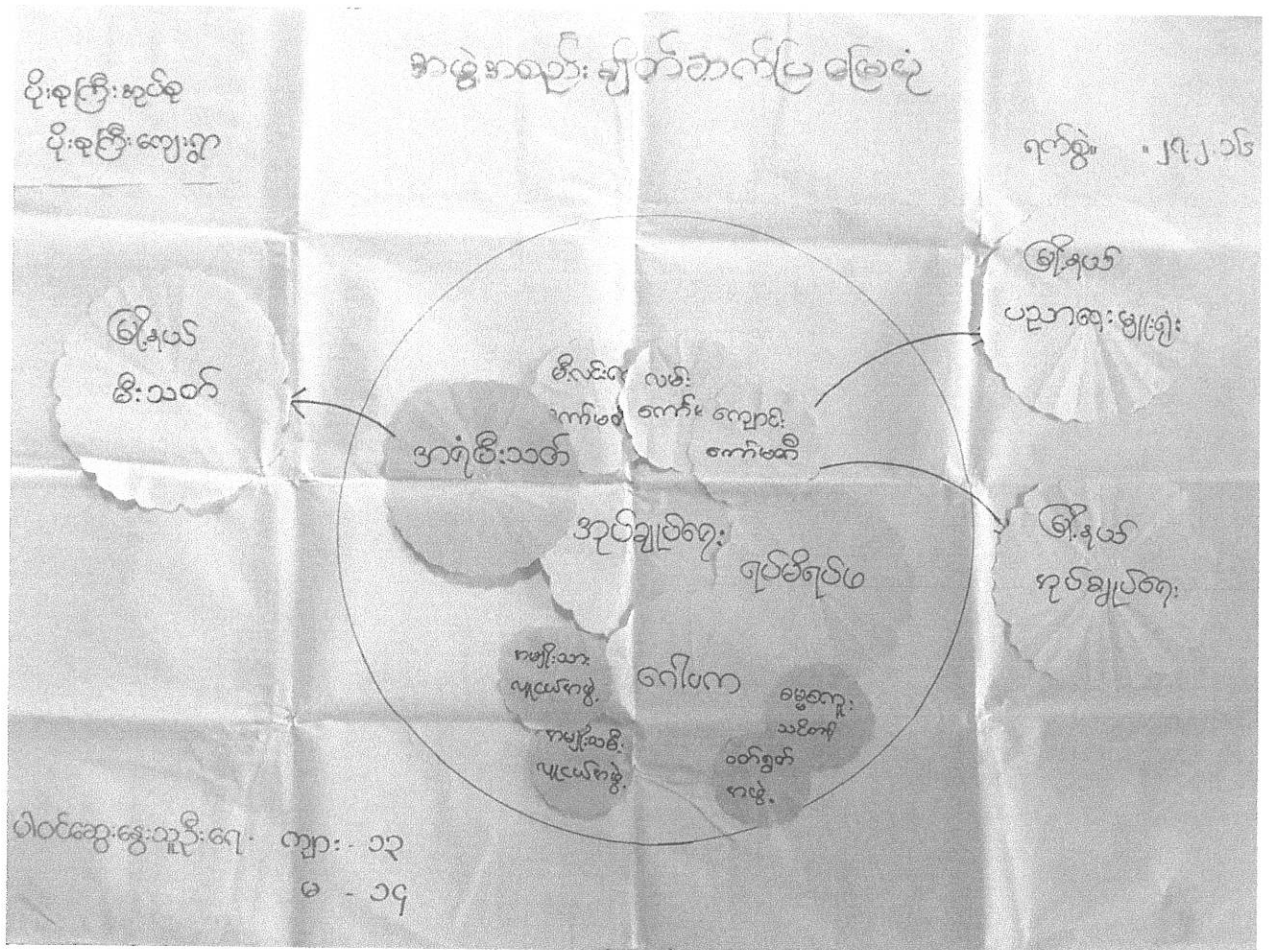

အဖွဲ့အစည်းချိတ်ဆက်မှုပြမြေပုံ

အဖွဲ့အစည်းချိတ်ဆက်မှုပြုမြေပုံ သုံးသပ်ချက်

ကျေးရွာအတွင်းရှိအဖွဲ့အစည်းများ

- ကျေးရွာတွင် အုပ်ချုပ်ရေးအဖွဲ့၊ လူငယ်အဖွဲ့ (အမျိုးသား၊ အမျိုးသမီး)၊ ကျောင်းကော်မတီ၊ မီးသတ်အဖွဲ့၊ ရပ်မိရပ်ဖ၊ ဂေါပကအဖွဲ့၊ ဓမ္မစကားလင်သင်တန်းအဖွဲ့၊ ဝတ်ရွတ် အဖွဲ့၊ လမ်းကော်မတီ၊ မီးလင်းရေးအဖွဲ့ များရှိပါသည်။

မည်သည့်အဖွဲ့အစည်းများနှင့် မည်သို့ချိတ်ဆက်လုပ်ဆောင်နေပုံ

- ၎င်းအဖွဲ့ များထဲမှ အုပ်ချုပ်ရေးအဖွဲ့နှင့် မြို့နယ်အုပ်ချုပ်ရေးအဖွဲ့များ ဆက်သွယ်မှုရှိသည်။ မီးသတ် အဖွဲ့မှာ မြို့နယ်အရန်မီးသတ်အဖွဲ့နှင့် ချိတ်ဆက်ဆောင်ရွက်မှုရှိသည်။ ကျောင်းကော်မတီအဖွဲ့မှာ မြို့နယ်ပညာရေးမှူးရုံးနှင့် လိုအပ်သလိုဆက်သွယ်ဆောင်ရွက်မှုများရှိပါသည်။
- ရွာတွင်း အုပ်ချုပ်ရေးအဖွဲ့၊ နာယကအဖွဲ့အစည်း နှင့် ဂေါပကအဖွဲ့များတွင် လူကြီးအများစုပါဝင်ပြီး ရပ်ရွာနှင့် သက်ဆိုင်သော အကြောင်းအရာတိုင်းလိုလိုတွင် ပါဝင်မှုရှိသည်။

၆။ ကျေးရွာဖွံ့ဖြိုးရေးအစီအစဉ်အတွက်အသုံးပြုခဲ့သော လူမှုဆန်းစစ်၊ အကဲဖြတ်ခြင်းလုပ်ငန်းစဉ်များ
 နှင့် တစ်ခုချင်းစီအတွက် သုံးသပ်ချက်များ

(င) ပင့်ကူအိမ်ကွန်ယက် နှင့် သုံးသပ်ချက်

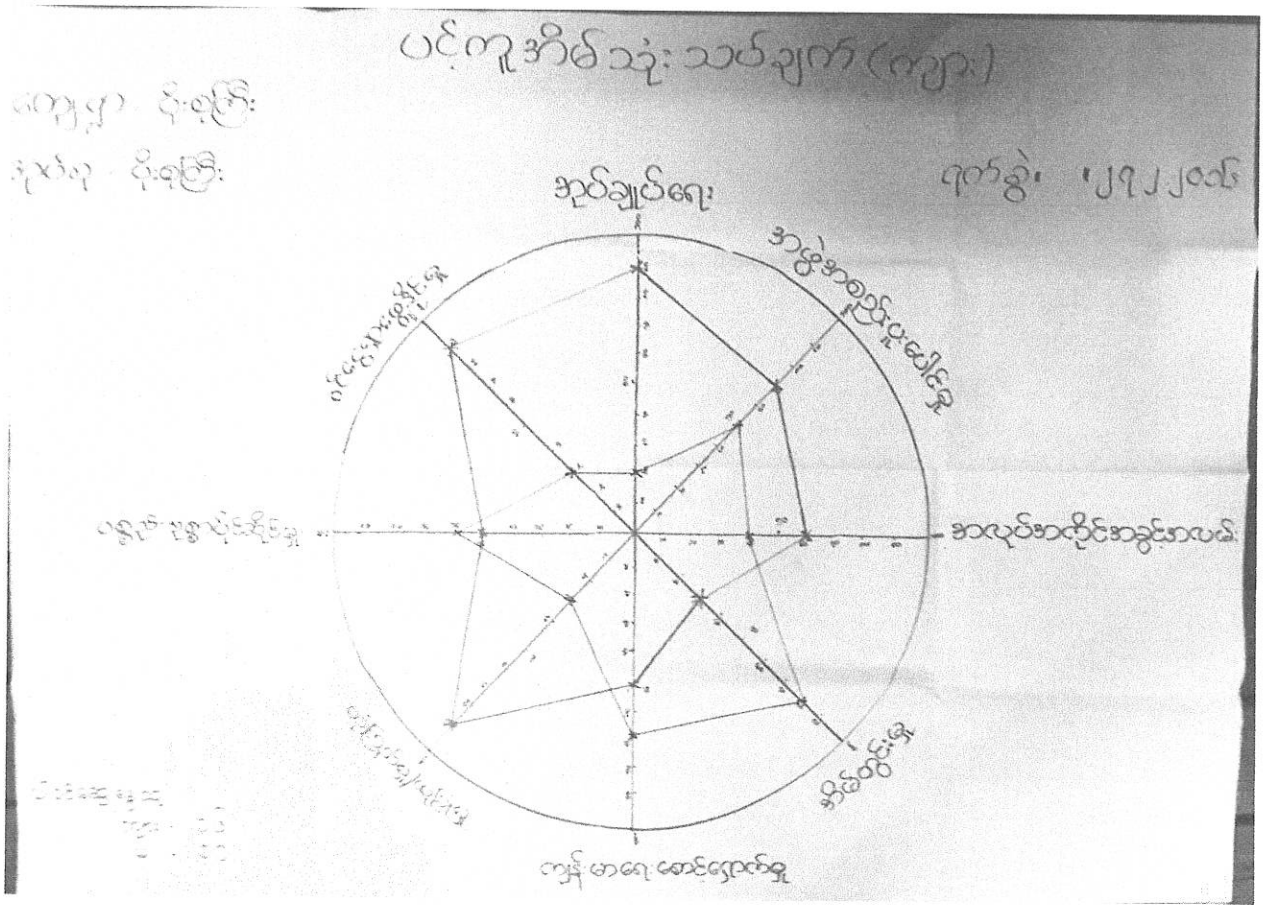

ပင့်ကူအိမ်ကွန်ယက် ပြပုံ

ပင့်ကူအိမ်ကွန်ယက် သုံးသပ်ချက်

အကြောင်းအရာနှင့် ပါဝင်ဆွေးနွေးမှုများ

- အမျိုးသား၊ အမျိုးသမီးတို့၏ နေ့စဉ်လူနေမှုစနစ်တွင် တွေ့ကြုံနေရသည့် အချက်အလက်များပေါ်တွင် ကျေးရွာတွင်းရှိသူများ၏ အမျိုးသား/သမီး အားသာချက်၊ အားနည်းချက်များကို ရှာဖွေကြသည်။
- “အိမ်တွင်းမှု” အပိုင်းတွင် ကျေးရွာရှိ အမျိုးသမီးများမှာ ၇၀% နှင့် အမျိုးသားများမှာ ၅၀% ဖြစ်၍ အနည်းငယ်သာ ကွာခြားမှုရှိသည်ကို တွေ့ရသည်။
- “အလုပ်အကိုင်အခွင့်အလမ်း” တွင် အမျိုးသားများမှာ အမျိုးသမီးများထက် အနည်းငယ် ပိုမိုအခွင့်အလမ်းရရှိသည်ကို တွေ့ရှိရပါသည်။
- “ယုံကြည်မှု/လုံခြုံမှု” တွင် အမျိုးသားများမှာ အမျိုးသမီးများထက် အနည်းငယ် ပိုသာနေသည်ကိုတွေ့ရှိရပါသည်။
- “အုပ်ချုပ်မှု” တွင်လည်း အမျိုးသားများနှင့် အမျိုးသမီးများ ၉၀% နှင့် ၂၀% ဖြစ်၍ သိသိသာသာကွဲပြားနေသည်ကို တွေ့ရပါသည်။
- “အဖွဲ့အစည်းပူးပေါင်းပါဝင်မှု” အမျိုးသားများနှင့် အမျိုးသမီး တန်းတူနည်းပါးပါဝင်ကြသည်ကိုတွေ့ရှိခဲ့ရပါသည်။
- “ကျန်းမာရေးစောင့်ရှောက်မှု” တွင် အမျိုးသမီးများမှာ ၈၀% နှင့် အမျိုးသားများမှာ ၅၀% သာရှိ၍ သိသိသာသာကွဲပြားစွာဖြစ်တည်နေသည်ကို တွေ့ရှိရပါသည်။
- “ပညာရေးအခွင့်အလမ်း” တွင်အမျိုးသမီးများမှာ အမျိုးသားများထက် အနည်းငယ် ပိုမိုသာလွန်နေသည်ကိုတွေ့ရှိရပါသည်။
- “ဝင်ငွေရရှိမှု” တွင် အမျိုးသားများမှာ အမျိုးသမီးများထက် ပိုမိုသာလွန်နေသည်ကိုတွေ့ရပါသည်။

၆။ ကျေးရွာဖွံ့ဖြိုးရေးအစီအစဉ်အတွက်အသုံးပြုခဲ့သော လူမှုဆန်းစစ်၊ အကဲဖြတ်ခြင်းလုပ်ငန်းစဉ်များနှင့် တစ်ခုချင်းစီအတွက် သုံးသပ်ချက်များ

(၈) အရင်းအမြစ်များအပေါ်အသုံးပြုနိုင်မှု၊ လွှမ်းမိုးမှုနှင့် ဆုံးဖြတ်နိုင်မှုအပေါ် သုံးသပ်ခြင်း

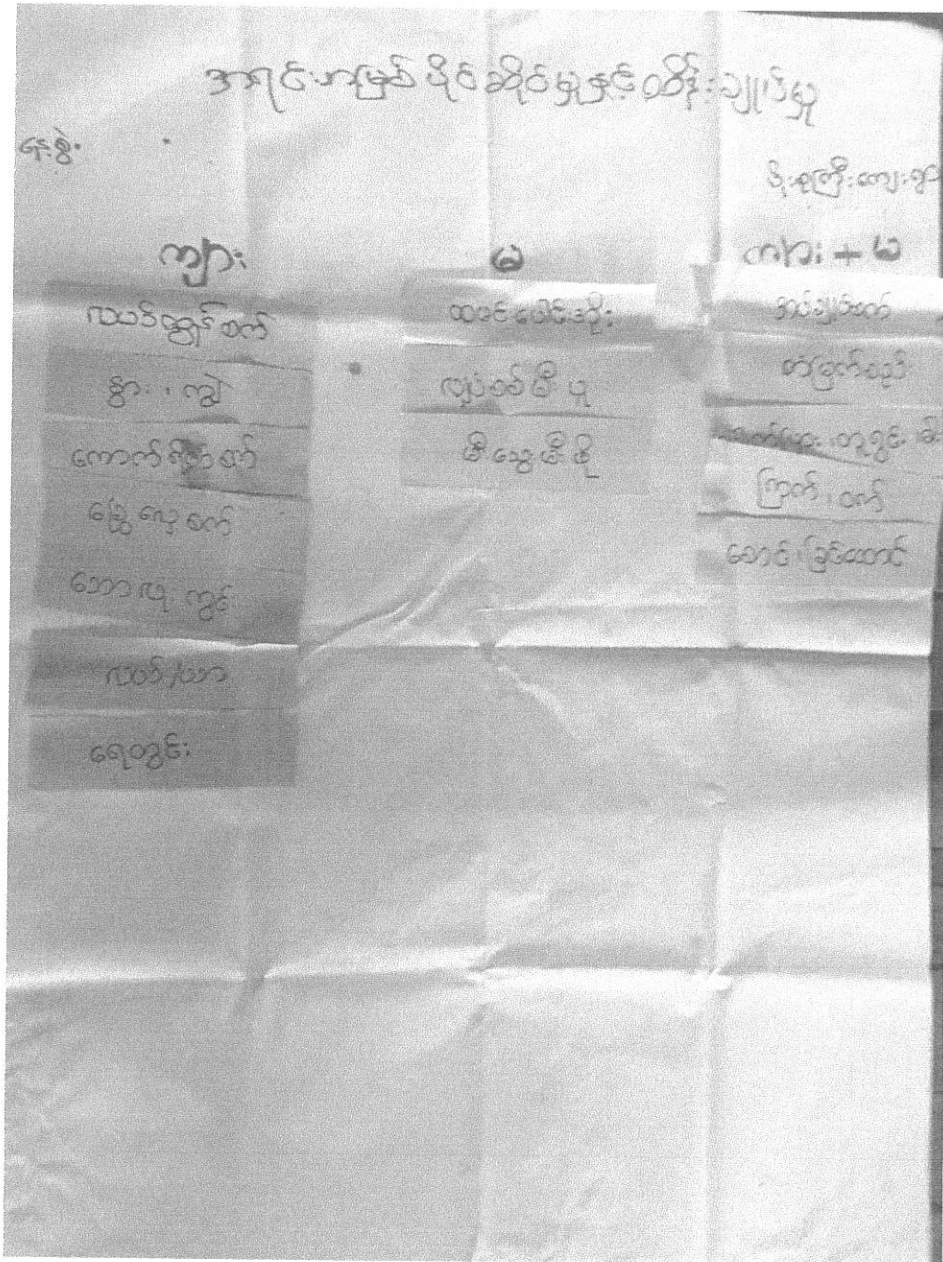

အရင်းအမြစ်များပေါ်တွင် ပိုင်ဆိုင်မှု/ ထိန်းချုပ်မှုပြပုံ

၆။ ကျေးရွာဖွံ့ဖြိုးရေးအစီအစဉ်အတွက် အသုံးပြုခဲ့သော လူမှုဆန်းစစ်၊ အကဲဖြတ်ခြင်းလုပ်ငန်းစဉ်များ နှင့် တစ်ခုချင်းစီအတွက် သုံးသပ်ချက်များ

(၈) အရင်းအမြစ်များအပေါ် အသုံးပြုမှု သုံးသပ်ချက်

အရင်းအမြစ်အသုံးပြုမှု

ကျား	မ	ကျား + မ
လယ်ထွန်ထက်	အိမ်ယာ	လယ်/ယာ
ခွား၊ ကျွဲ	ထမင်း၊ ဝေါင်း၊ အိုး	ကျွဲ
ကောက်ရိတ်ထက်	ကျွတ်စစ်မီးပူ	ပေါက်ပြား၊ ကျွဲခွမ်း၊ မိ
ခြွေ၊ ရေ၊ ထက်	တံ၊ မြက်စည်	ကြက်၊ ထက်
ဘေးဆုံးကွင်း	ဖိ၊ မညွှ၊ မိ၊ ထို	ဆင်း၊ ခြင်ဆောင်

မိမိအတွက် ဖွဲ့စည်းပုံ ၄၇
ကျား .
မ -

အရင်းအမြစ်များအပေါ်တွင် အသုံးပြုမှု

အရင်းမြစ်များပေါ်တွင် ပိုင်ဆိုင်မှု/ ထိန်းချုပ်မှု

ဒေသတွင်းအသုံးပြုနိုင်သည့် အရင်းမြစ်များပေါ်သိမြင်မှု

- ရွာသူ၊ ရွာသားများအနေဖြင့် ၎င်းတို့အသုံးပြုနိုင်သည့် လက်ရှိအသုံးပြုနေသည့် သဘာဝ အရင်းမြစ်များနှင့် လူမှုအရင်းမြစ်များအပေါ်တွင် ကောင်းစွာသိရှိနိုင်မှု နည်းပါးသည်ကို တွေ့ရှိရသည်။

အရင်းမြစ်များအပေါ် အသုံးပြုမှုအခြေအနေ

- အရင်းမြစ်များအပေါ်တွင် အသုံးပြုမှုကို အမျိုးသား၊ အမျိုးသမီးအသုံးပြုမှု အနေဖြင့် ကောင်းစွာခွဲခြားနိုင်စွမ်းမရှိဘဲ ရောထွေးနေပြီး အမျိုးသားအသုံးပြုမှု အနည်းငယ်သာ လွန်သည်ဟု ထင်မြင်ယူဆနိုင်သော်လည်း အားလုံးတူညီစွာသုံးစွဲသည်ဟု အဖြေ ထွက်လာသည်။

အရင်းမြစ်များပေါ်တွင် ထိန်းချုပ်မှုအခြေအနေ

- အမျိုးသား၊ အမျိုးသမီးတူညီစွာ သုံးစွဲကြသည်ကို သိရှိသည်မှန်သော်လည်း၊ အသုံးပြုမှု အခြေအနေကို အမျိုးသားများသာ ဦးဆောင်ကြောင်းကို အမျိုးသမီးများကလည်း တင်ပြသည်ကို တွေ့ရှိရသည်။

၆။ ကျေးရွာဖွံ့ဖြိုးရေးအစီအစဉ်အတွက်အသုံးပြုခဲ့သော လူမှုဆန်းစစ်၊ အကဲဖြတ်ခြင်းလုပ်ငန်းစဉ်များ နှင့် တစ်ခုချင်းစီအတွက် သုံးသပ်ချက်များ

(ဆ) အခက်အခဲပြဿနာများ

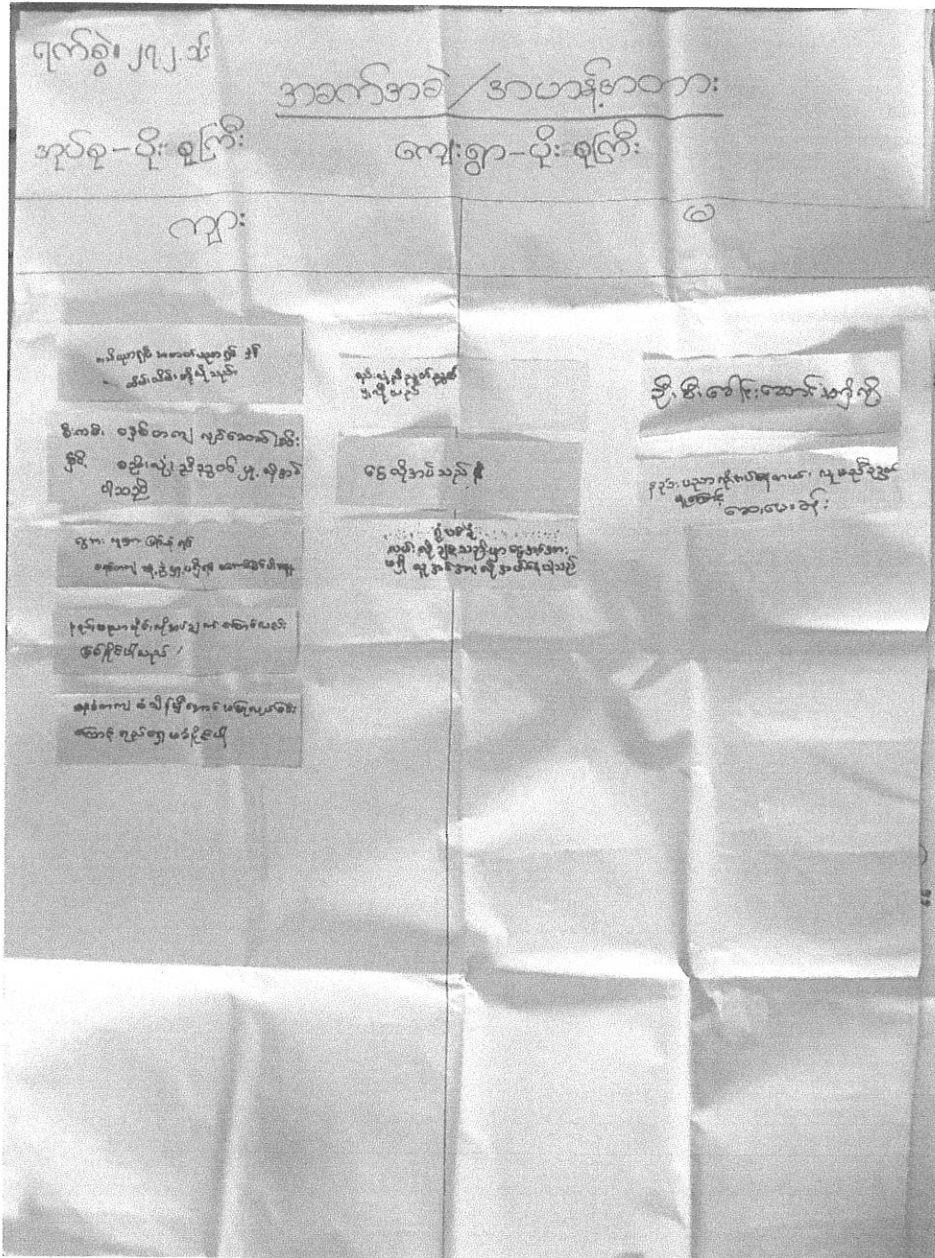

အခက်အခဲပြဿနာ

အခက်အခဲပြဿနာ သုံးသပ်ချက်

- ကျေးရွာဖွံ့ဖြိုးတိုးတက်ရေးအတွက် အတားအဆီးများဖြစ်နေသည့် အခက်အခဲပြဿနာများမှာ အသိပညာရှင် အတတ်ပညာရှင်နှင့် ထိန်းသိမ်းဖို့လိုအပ်သည်။ စည်းကမ်းစနစ်တကျ လုပ်ဆောင်ဖို့လိုအပ်သည်။ စည်းလုံးညီညွတ်ဖို့လိုအပ်သည်။ နည်းပညာပိုင်းလိုအပ်ချက်များ စနစ်တကျစံချိန်မှီအောင် မပြုလုပ်ခြင်းကြောင့် ရည်ရှည်မခိုင်ခံ့ခြင်းများ သည်၎င်းတို့၏ အဓိကကျသော အခက်အခဲများဟု အမျိုးသားများဘက်မှတင်ပြကြသည်။
- အမျိုးသမီးများဘက်မှ ဦးစီးခေါင်းဆောင်မရှိခြင်း၊ နည်းပညာလိုအပ်သည်။ လူမညီညွတ်မှုကြောင့်ဟု သုံးသပ်ဆွေးနွေးကြသည်။
- ထို့အတူ အမျိုးသား၊ အမျိုးသမီးများ တူညီစွာတင်ပြဆွေးနွေးသော အခက်အခဲများမှာ စည်းလုံးညီညွတ်မှုလိုသည်။ ငွေလိုသည်။ ငွေကြေးအင်အား/လူအင်အားများလိုအပ် သည် ဝါဟု ဖြစ်ပါသည်။

၆။ ကျေးရွာဖွံ့ဖြိုးရေးအစီအစဉ်အတွက်အသုံးပြုခဲ့သော လူမှုဆန်းစစ်၊ အကဲဖြတ်ခြင်းလုပ်ငန်းစဉ်များ နှင့် တစ်ခုချင်းစီအတွက် သုံးသပ်ချက်များ

(၇) ကျေးရွာမျှော်မှန်းချက်

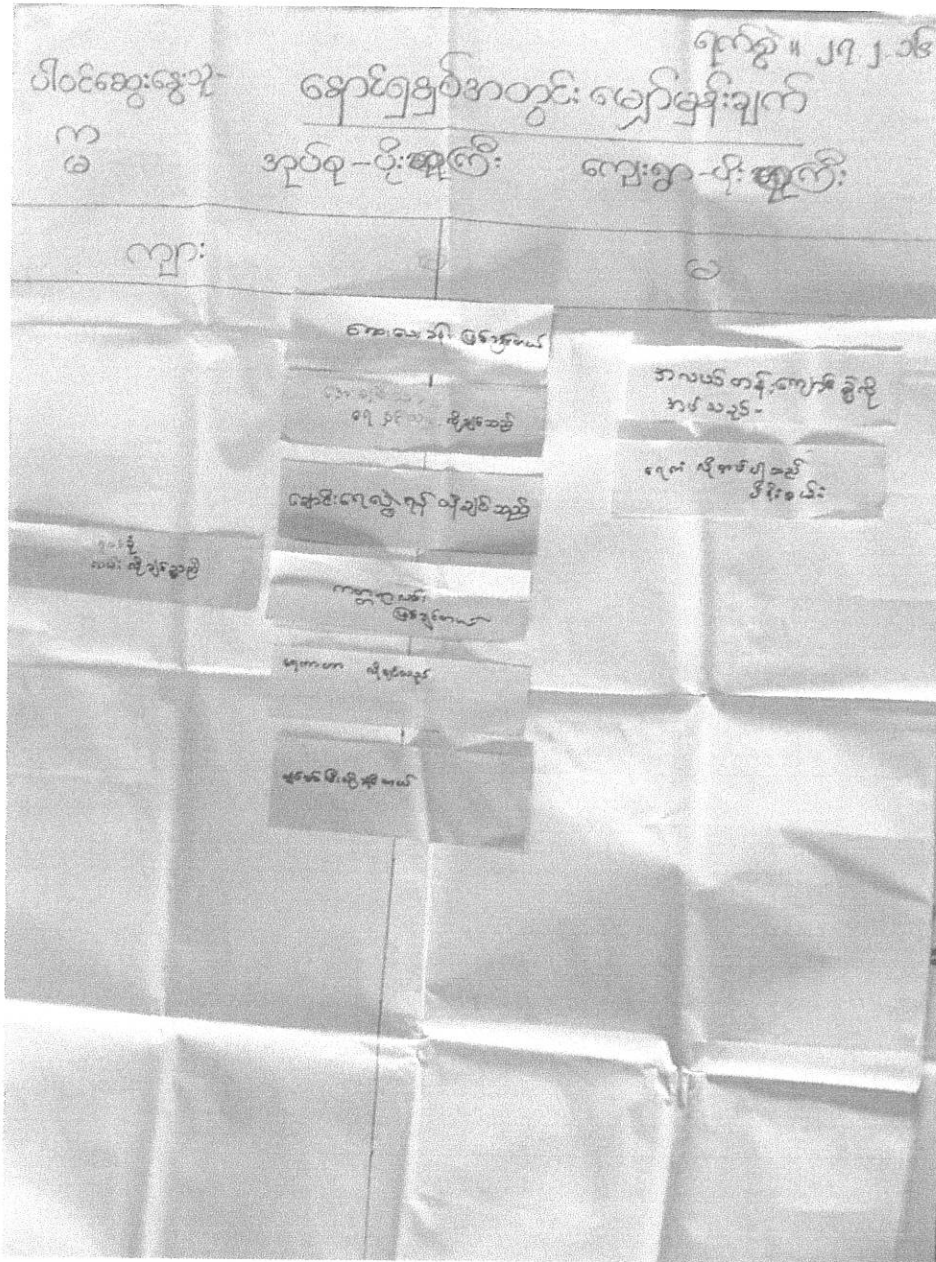

ကျေးရွာ မျှော်မှန်းချက်

ကျေးရွာမှိုင်းများမှ သုံးသပ်ချက်

- အမျိုးသမီးများမှ အလယ်တန်းကျောင်းခွဲလိုအပ်သည်၊ ရေကန်လိုအပ်ပါသည်။
- အမျိုးသားများမှ ရုံးပင်ခုံလမ်းလိုချင်သည်။
- အမျိုးသားနှင့် အမျိုးသမီးများမှ ဆေးပေးခန်းလိုချင်တယ်၊ အေးချမ်းသာယာကွက်ငယ်လေးအတွက် ရေနှင့်လမ်းလိုချင်ပါတယ်၊ ချောင်းရေလွှဲရန်လိုချင်သည်၊ ကတ္တရာလမ်းဖြစ်ချင်တယ်၊ ရေကာတာလိုချင်သည်၊ လျှပ်စစ်မီးလိုချင်တယ် တူညီစွာမှိုင်းများကျသည်ကို တွေ့ရှိရပါသည်။

၆။ ကျေးရွာဖွံ့ဖြိုးရေးအစီအစဉ်အတွက်အသုံးပြုခဲ့သော လူမှုဆန်းစစ်၊ အကဲဖြတ်ခြင်းလုပ်ငန်းစဉ်များ နှင့် တစ်ခုချင်းစီအတွက် သုံးသပ်ချက်များ

(၈) ပြဿနာသစ်ပင်

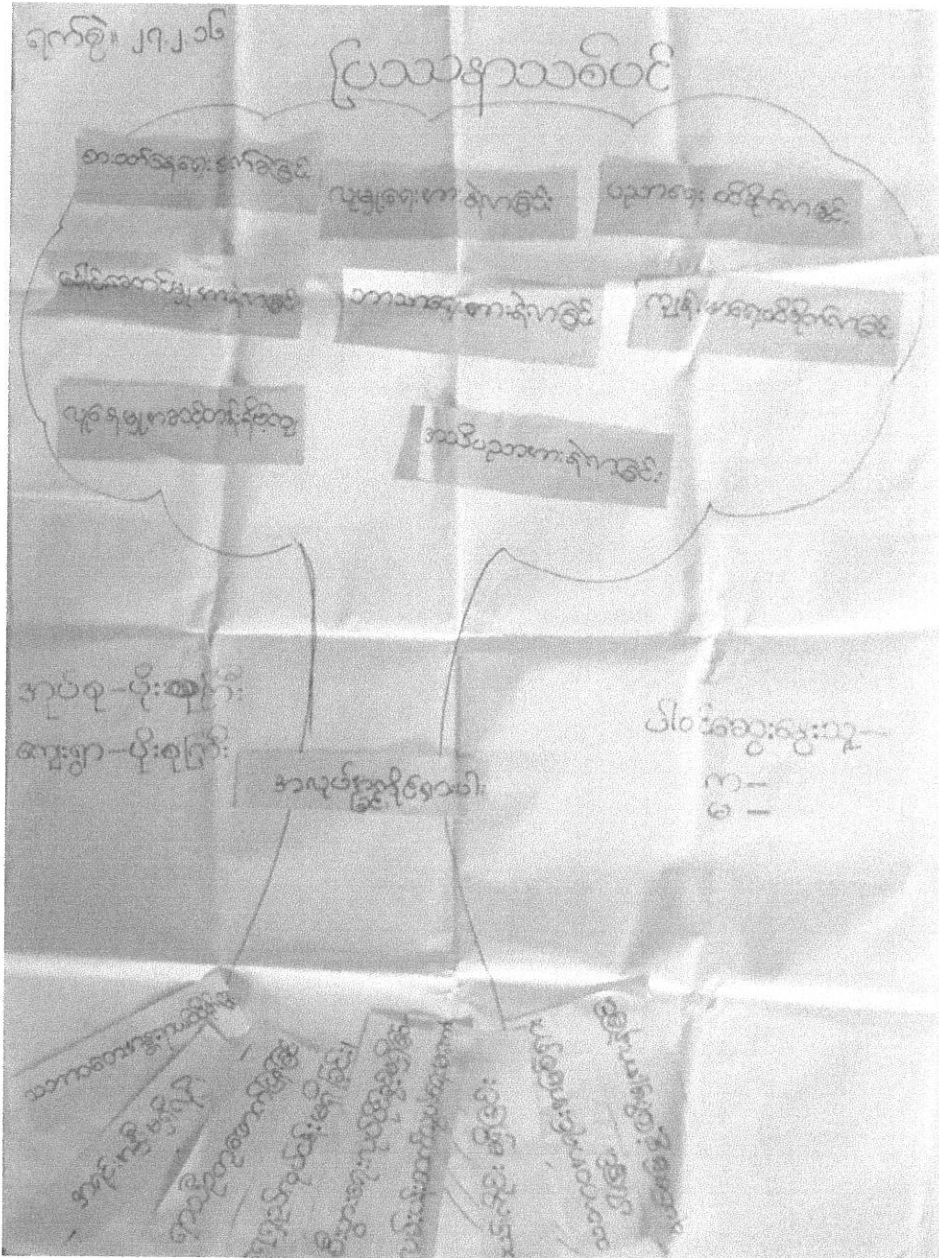

ပြဿနာသစ်ပင်

ပြဿနာသစ်ပင် သုံးသပ်ချက်

- ကျေးရွာရှိ ရွာသူ/သား အားလုံးမှ ကျေးရွာ၏ အဓိကဖြစ်ပေါ်နေသော ပြဿနာမှာ “အလုပ်အကိုင်ရှားပါးခြင်း” ဟုသိမြင်ခဲ့ပြီး ထိုသို့ဖြစ်ရသည့် အကြောင်းအရင်း မြစ်ကို ရှာဖွေကြရာတွင်

အထက်ပါပြဿနာအတွက်

- အရင်းအနှီးမရှိခြင်း၊ ရာသီဥတုဖောက်ပြန်ခြင်း၊ ရေရှည်လုပ်ငန်းမရှိခြင်း၊ စီးပွားရေးလုပ်ပိုင်ခွင့်မရှိခြင်း၊ လမ်းပန်းဆက်သွယ်ရေးမကောင်းခြင်း၊ လယ် ကိုင်းမရှိခြင်း၊ သဘာဝအရင်းအမြစ်ရှားပါးခြင်း၊ နယ်မြေဖွံ့ဖြိုးမှုအားနည်းခြင်း

ထိုပြဿနာ၏ အကျိုးဆက်အဖြစ်

- စားဝတ်နေရေးခက်ခဲလာခြင်း၊ လူမှုရေးအားနည်းလာခြင်း၊ ပညာရေးထိခိုက်လာခြင်း၊ ခေါင်းဆောင်မှုအားနည်းလာခြင်း၊ ဘာသာရေးအားနည်းလာခြင်း၊ ကျန်းမာရေးထိခိုက်လာခြင်း၊ လူနေမှုအဆင့်တန်းနိမ့်ကျခြင်း၊ အသိပညာအားနည်းလာခြင်း စသည်တို့ကို အပြစ်အဖြစ် လေ့လာမှတ်သားခဲ့ရပါသည်။

(ည) ကျေးရွာဦးစားပေးလုပ်ငန်းများနှင့် သုံးသပ်ချက်

ကျေးရွာအုပ်စု		ကျေးရွာအုပ်စု		ကျေးရွာအုပ်စု	
စဉ်	ကျေးရွာအုပ်စုအမည်	ကျေးရွာအုပ်စု	ကျေးရွာအုပ်စု	ကျေးရွာအုပ်စု	ကျေးရွာအုပ်စု
၁။	ကျေးရွာအုပ်စု	ကျေးရွာအုပ်စု	ကျေးရွာအုပ်စု	ကျေးရွာအုပ်စု	ကျေးရွာအုပ်စု
၂။	ကျေးရွာအုပ်စု	ကျေးရွာအုပ်စု	ကျေးရွာအုပ်စု	ကျေးရွာအုပ်စု	ကျေးရွာအုပ်စု
၃။	ကျေးရွာအုပ်စု	ကျေးရွာအုပ်စု	ကျေးရွာအုပ်စု	ကျေးရွာအုပ်စု	ကျေးရွာအုပ်စု
၄။	ကျေးရွာအုပ်စု	ကျေးရွာအုပ်စု	ကျေးရွာအုပ်စု	ကျေးရွာအုပ်စု	ကျေးရွာအုပ်စု
၅။	ကျေးရွာအုပ်စု	ကျေးရွာအုပ်စု	ကျေးရွာအုပ်စု	ကျေးရွာအုပ်စု	ကျေးရွာအုပ်စု

ကျေးရွာဦးစားပေးလုပ်ငန်းများနှင့် သုံးသပ်ချက်

ကျေးရွာလူထုမှ စုပေါင်းတင်ပြရွေးချယ်ထားသည့် ဒေသဖွံ့ဖြိုးတိုးတက်ရေးလုပ်ငန်းများ

- ၁။ ချောင်းကျောက်လမ်း
- ၂။ အ.မ.က ကျောင်းပြင်ဆင်တိုးချဲ့ရန်
- ၃။ ရေကာတာ
- ၄။ စက်ရေတွင်း
- ၅။ ယင်လုံအိမ်သာ
- စသည်ဖြင့်ကျေးရွာဖွံ့ဖြိုးရေးအတွက် လုပ်ငန်းစဉ်များကို စဉ်းစားပေးအလိုက် ရွေးချယ်ထားသည်။

၇။ ကော်မတီဝင်များရွေးချယ်ခြင်းနှင့် ကျေးရွာဖွံ့ဖြိုးရေးအစီအစဉ်ဆောင်ရွက်မှုမှတ်တမ်းဓါတ်ပုံများ



ပိုးစုကြီးအုပ်စု/ထောက်ကော်မတီဝင်များပုံ

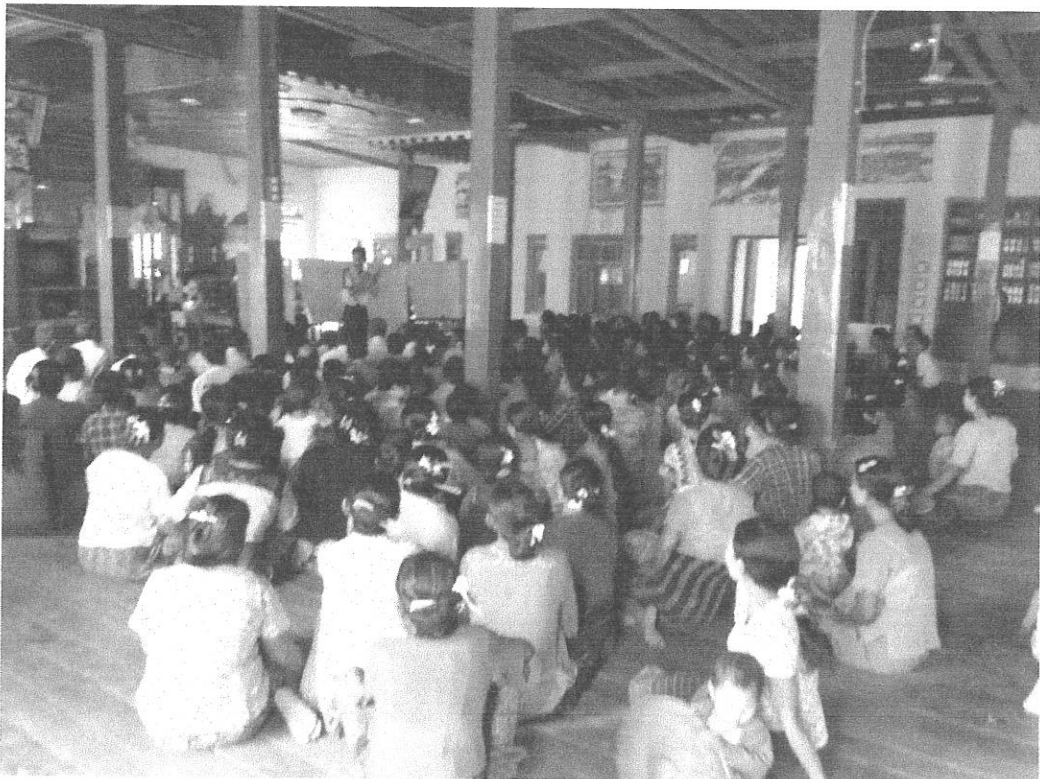

ကျေးရွာအမျိုးသမီးထုမှ စည်းလုံးတက်ကြွစွာ ပါဝင်နေပုံ

၈။ ကော်မတီဝင်များစာရင်း

ကျေးရွာ စီမံကိန်းအထောက်အကူပြုကော်မတီအဖွဲ့ဝင်စာရင်း

အုပ်စု။ ။ ပိုးစုကြီး

ကျေးရွာ။ ။ ပိုးစုကြီး

စတင်ဖွဲ့စည်းသည့်ရက်စွဲ။ ။

စဉ်	အဖွဲ့	ရာထူး	အမည်	ဖုန်းနံပါတ်	မှတ်ချက်
၁	ကျေးရွာစီ/ထောက်	ဥက္ကဋ္ဌ	ဦးတင်ဝင်း		
၂		ဥက္ကဋ္ဌ	ဒေါ်ယုယုလွင်		
၃	ဝယ်ယူရေးဆပ်ကော်မတီ	ခေါင်းဆောင်	ဦးတင်လှ		
၄		အဖွဲ့ဝင်	ဦးစိုးဦး		
၅		အဖွဲ့ဝင်	ဒေါ်တင်နွယ်ရီ		
၆	စောင့်ကြည့်ကြီးကြပ်ရေးဆပ်ကော်မတီ	ခေါင်းဆောင်	ဒေါ်ခင်မာဝင်း		
၇		အဖွဲ့ဝင်	ဒေါ်နှင်းအိဖြူ		
၈		အဖွဲ့ဝင်	ဦးနိုင်ထွန်း		
၉	လည်ပတ်ရေးနှင့် ပြုပြင်ထိန်းသိမ်းရေးဆပ်ကော်မတီ	ခေါင်းဆောင်	ဦးအောင်နိုင်ဦး		
၁၀		အဖွဲ့ဝင်	ဒေါ်နီနီဝင်း		
၁၁		အဖွဲ့ဝင်	ဒေါ်မြဝင်း		
၁၂	ကျေးရွာငွေစာရင်းကိုင်	အဖွဲ့ဝင်	ဦးခင်မောင်ညွန့်		
၁၃	အကြံပြုတိုင်ကြားဖြေရှင်းရေးဆပ်ကော်မတီ	အဖွဲ့ဝင်	ဒေါ်သန်းနွဲ့		
၁၄		အဖွဲ့ဝင်	ဦးစန်းဦး		
၁၅	စေတနာ့ဝန်ထမ်း	အဖွဲ့ဝင်	ဦးတင်နိုင်ဝင်း		
၁၆		အဖွဲ့ဝင်	ဒေါ်နှင်းမုံ		

၉။ ကျေးရွာအခြေခံအချက်အလက်များ (ပုံစံ - ၁)



လူထုဗဟိုချုပ်စီမံကိန်း၊ စီမံကိန်း၊ လက်မှု
အပိုင်း-၃ ၂၉.၉.၂၀၁၅

ပုံစံ-၁ ကျေးရွာအခြေခံအချက်အလက်များ (Form PC 1)

လမ်းညွှန်ချက်/ ကျေးရွာတစ်ရွာသို့ ပထမဆုံး မိတ်ဆက်ခရီးသွားရောက်သောအခါ လူထုစည်းရုံးရေးမှူးသည် ကျေးရွာခေါင်းဆောင်များအားကျေးရွာအချက်အလက်များကိုမေတ္တာရပ်ခံ၍တောင်းခံရသည်။ ဤအချက်အလက်များကိုစီမံကိန်းမိတ်ဆက်အစည်းဝေးမတိုင်မီတောင်းခံရမည်။ စီမံကိန်းမိတ်ဆက်အစည်းဝေးတွင် လူထုစည်းရုံးရေးမှူးသည် ဤအချက်အလက်များအားစစ်ဆေးပြီးမှန်ကန်အောင်ပြုလုပ်ရမည်။ ပြီးနောက်တွင် လူထုစည်းရုံးရေးမှူးမှ သတင်းအချက်အလက်ထဲသို့ Tablets မှတစ်ဆင့်ဖြည့်သွင်းရမည်။

ကျေးရွာအုပ်ချုပ်ရေးမှူးအမည်	ဦးအေးရွှေ	ကျေးရွာအုပ်ချုပ်ရေးမှူး၏ဖုန်းနံပါတ်	လူထုစည်းရုံးရေးမှူး၏အမည်
ပြည်နယ်/တိုင်းဒေသကြီး	ဧရာဝတီ	မြို့နယ်	ဦးဦးလွင်
	မြို့နယ်	ကျေးရွာအုပ်စု	ကျေးရွာ

က. လူဦးရေ

လူမျိုးစု	အိမ်ထောင်စုအရေအတွက်	ကိုးကွယ်သည့်ဘာသာ	အိမ်ထောင်စုအရေအတွက်
လူမျိုးစု (၁).....	၃၂၈	ဘာသာ(၁).....	၃၂၃
လူမျိုးစု (၂).....		ဘာသာ(၂).....	
လူမျိုးစုရော.....	၃	ဘာသာရော.....	

	အမျိုးသား(အရေအတွက်)	အမျိုးသမီးအရေအတွက်
လူဦးရေ	၅၇၅	၅၉၅
အိမ်ထောင်ဦးစီး	၂၉၆	၂၇၉

(ခ) လက်လှမ်းမီအသုံးပြုနိုင်သည့်အဆောက်အဦများ

လက်လှမ်းမီအသုံးပြုနိုင်သည့်အဆောက်အဦများ	အမှတ်ခြစ်ပါ	ကျန်းမာရေး	အမှတ်ခြစ်ပါ	ဘာသာရေးအဆောက်အဦ	အမှတ်ခြစ်ပါ
အထက်တန်းကျောင်း	<input type="checkbox"/>	ဆေးရုံ	<input type="checkbox"/>	စေတီ	<input checked="" type="checkbox"/>
အလယ်တန်းကျောင်း	<input type="checkbox"/>	ကျန်းမာရေးဌာန	<input type="checkbox"/>	ဘုန်းကြီးကျောင်း	<input checked="" type="checkbox"/>
မူလတန်းကျောင်း	<input checked="" type="checkbox"/>	ကျန်းမာရေးဌာနခွဲ	<input type="checkbox"/>	ဟိန္ဒူဘုရားကျောင်း	<input type="checkbox"/>
မူကြိုကျောင်း	<input type="checkbox"/>	ဆေးပေးခန်း	<input type="checkbox"/>	ခရစ်ယာန်ကျောင်း	<input type="checkbox"/>
အခြား	<input type="checkbox"/>	အခြား	<input type="checkbox"/>	ဗလီ	<input type="checkbox"/>
မှတ်ချက်		မှတ်ချက်		အခြား	<input type="checkbox"/>
				မှတ်ချက်	



လူထုဗဟိုပုံစံစီမံကိန်း/စီမံကိန်းလက်ကြံ
အပိုင်း-၃ ၂၉.၉.၂၀၁၅

(ဂ) ကျွမ်းကျင်သူများမှတ်တမ်း ၊ ကျေးရွာတွင်နေထိုင်သော သို့မဟုတ် တခြားရွာမှလာရောက်သောကျွမ်းကျင်သူများ

(ခ) စာသင်ကျောင်း			(၂) ကျန်းမာရေး			(၃) လက်မှုပညာရှင်		
	ရွာတွင်နေထိုင်သူ	အခြားရွာမှလာသူ		ရွာတွင်နေထိုင်သူ	အခြားရွာမှလာသူ		ရွာတွင်နေထိုင်သူ	အခြားရွာမှလာသူ
မူလတန်းပြဆရာဆရာမ	<input checked="" type="checkbox"/>	<input checked="" type="checkbox"/>	ဆရာမန်	<input type="checkbox"/>	<input type="checkbox"/>	လက်သမားပန်းရံ	<input checked="" type="checkbox"/>	<input checked="" type="checkbox"/>
အထက်တန်းပြဆရာဆရာမ	<input type="checkbox"/>	<input type="checkbox"/>	လက်ထောက်ကျန်းမာရေးပျား	<input type="checkbox"/>	<input type="checkbox"/>			
အလက်တန်းပြဆရာဆရာမ	<input type="checkbox"/>	<input type="checkbox"/>	အမျိုးသမီးကျန်းမာရေးဆရာမ	<input type="checkbox"/>	<input type="checkbox"/>	လျှပ်စစ်ဆိုင်ရာ	<input type="checkbox"/>	<input type="checkbox"/>
မူကြံဆရာဆရာမ	<input type="checkbox"/>	<input type="checkbox"/>	အရံသားဖွား	<input type="checkbox"/>	<input type="checkbox"/>	ရေပိုက်သူ	<input type="checkbox"/>	<input checked="" type="checkbox"/>
အခြား	<input type="checkbox"/>	<input type="checkbox"/>	ပြည်သူ့ကျန်းမာရေးလုပ်ငန်း(၂)	<input type="checkbox"/>	<input type="checkbox"/>	စက်ပြင်ဆရာ	<input type="checkbox"/>	<input checked="" type="checkbox"/>
မှတ်ချက်				မှတ်ချက်				

(ဃ) ကျေးရွာသို့ ရောက်ရှိနိုင်သည့်လမ်းအခြေအနေ / ကျေးရွာတစ်ရွာသည် ၎င်း၏ကျေးရွာအုပ်စုနှင့် ဆက်သွယ်ထားသောလမ်းအခြေအနေ (အောက်ပါတို့ကိုပိုင်းပါ)

ကျောက်ကြမ်းလမ်း ကတ္တရာလမ်း ကွန်ကရစ်လမ်း မော်တော်ဆိုင်ကယ်လမ်း
 ကျောက်ခင်းလမ်း မြေသားလမ်း လူသွားလမ်း အခြား _____

(င) ကျေးရွာဖွံ့ဖြိုးမှုစီမံချက်

- (၁) လူထုဗဟိုပုံစံစီမံကိန်းမစတင်မီ ဤကျေးရွာတွင်ကျေးရွာဖွံ့ဖြိုးမှုစီမံချက်ရှိခဲ့ပါသလား? ပိုင်းပါ
ရှိမိမိ/မရှိမိ/မခံမိ
- (၂) ရှိခဲ့ပါလျှင် ဤစီမံချက်ကို မည်သည့် ခုနှစ်တွင်ပြင်ဆင်ခဲ့ပါသနည်း? နှစ်-----/မသိပါ
- (၃) ဤစီမံချက်ကို မြို့နယ်မှအတည်ပြုခဲ့ပါသလား? ပြုခဲ့ပါသည်/မပြုခဲ့ပါ /မသိပါ

(စ) ခရီးအကွာအဝေး

- (၁) ဤကျေးရွာ၏ဗဟိုမှ၎င်းကျေးရွာအုပ်စု၏ဗဟိုအထိခရီးပိုင်းမည်မျှကွာဝေးသနည်း? ပိုင်း-----/မသိပါ
- (၂) ဤကျေးရွာမှ ၎င်းကျေးရွာအုပ်စုဗဟိုအထိသွားလာရာတွင်ကြာမြင့်သည့်အချိန် ခြောက်ငွေ့ ရာသီတွင်ကြာချိန်-----ထော်လာဂျီ/မော်တော်ဆိုင်ကယ်/မြေလျှင်/လား/မော်တော်ဘုတ်/အခြား----- စသည်တို့ မြင့်သွားလျှင်ကြာမြင့်သည့်အချိန် ပိုးရာသီတွင်ကြာချိန်-----ထော်လာဂျီ/မော်တော်ဆိုင်ကယ်/မြေလျှင်/လား/မော်တော်ဘုတ်/အခြား----- စသည်တို့ မြင့်သွားလျှင်ကြာမြင့်သည့်အချိန်

(ဆ) ပတ်ဝန်းကျင်ဆိုင်ရာသဘာဝဘေးအန္တရာယ် -

ဤကျေးရွာတွင်ကြေးခြင်းကဲ့သို့ သဘာဝဘေးအန္တရာယ်ကျရောက်ဖူးခြင်းရှိပါသလား။
 မရှိပါ ရှိပါသည် ရှိလျှင်ဖော်ပြပါ----- နှစ်-----/မသိပါ



လူထုဗဟိုချုပ်စီမံကိန်း၊စီမံကိန်းလက်ကြံ

အပိုင်း - ၃ ၂၉.၉.၂၀၁၅

(ခ) ကျေးရွာတွင် ဖွဲ့စည်းထားသော အဖွဲ့အစည်းများ

လူထုဗဟိုချုပ်စီမံကိန်းမတိုင်မီ ဤကျေးရွာတွင် ကျေးရွာဖွံ့ဖြိုးရေးအတွက် အစိုးရ(သို့)ရွာသားများကိုယ်တိုင်(သို့) စီမံကိန်းတစ်ခုခုမှ ဖွဲ့စည်းထားသည့် အဖွဲ့အစည်းများရှိပါသလား။

.....
လက်မှတ်ရေးထိုးရန်
.....

ကျေးရွာခေါင်းဆောင်

အမည် - ဦးခံပျို

လက်မှတ်  နေ့စွဲ

လူထုစည်းရုံးရေးမှူး

အမည်

လက်မှတ် နေ့စွဲ



လူထုပတ်ဝန်းကျင်ထိခိုက်မှုကင်းရှင်းရေးဦးစီးဌာန

အရပ်အကွက် - ၂၊ ၂၉.၂၀၁၅

ပုံစံ ၀-၂ - စီမံကိန်းတင်ပြမှုအစီရင်ခံစာ (PC 2)

လမ်းညွှန်ချက် - သက်ဆိုင်ရာ ဥပဒေနှင့်အညီ စီမံကိန်းရေးရာ၊ လက်ထောက်နည်းပညာနှင့် ပညာရေးများ

စီမံကိန်းတင်ပြမှုအစီရင်ခံစာ

နေ့စွဲ - ၂၇.၂.၀၆

မြို့နယ် -

မြို့နယ်/တိုင်း -

မြို့နယ် -

ကျေးရွာအုပ်စု -

ကျေးရွာ -

ကျေးရွာအုပ်စု

စီမံကိန်းအောင်မြင်မှုအဆင့်များ

စီမံကိန်းအောင်မြင်မှုအဆင့်များ	နေ့စွဲ					
	စတင်သည့်နေ့	ပြီးဆုံးသည့်နေ့	အစီရင်ခံစာ	အစီရင်ခံစာ	အစီရင်ခံစာ	လူမျိုးစု တက်ရောက်သူ
၁. ကျေးရွာစီမံကိန်း စီမံဆက်အစည်းအဝေး	၂၇.၂.၀၆	၂၇.၂.၀၆	၇၅	၁၁၇	၁၂၅	၁၂၅
၂. ကျေးရွာစီမံကိန်း စီမံချက်ရေးဆွဲခြင်းအစည်းအဝေး	၂၀.၂.၀၆	၂၀.၂.၀၆	၇၅	၁၁၇	၇၅	၁၁၇
၃. ကျေးရွာအုပ်စု လုပ်ငန်းဆုံကြိုက်ချက်ချသည့်အစည်းအဝေး						
၄. မြို့နယ်အဆင့်စီမံကိန်းရေးဆွဲရေးနှင့်အကောင်အထည်ဖော်ရေးကော်မတီ၏ စီမံကိန်းသုံးသပ်မှုအစည်းအဝေး						
၅. မြို့နယ်စီမံကိန်းရေးဆွဲရေးနှင့်အကောင်အထည်ဖော်ရေးကော်မတီ၏ဆုံးဖြတ်ချက်ကို လူထုအသိပေးအကြောင်းကြားသည့်အစည်းအဝေး						
၆. စီမံကိန်းလုပ်ငန်းခွဲစီမံချက်ရေးဆွဲခြင်းအစည်းအဝေး	မလို	မလို	မလို	မလို	မလို	မလို
၆.၁။ စီမံကိန်းလုပ်ငန်း အကောင်အထည်ဖော်ရေးအစီအစဉ် ရေးဆွဲခြင်း						
၆.၂။ ဝယ်ယူရေးအစီအစဉ် ရေးဆွဲခြင်း						



လူထုမဟိုက်ဖိစိမိကိန်းစီမံကိန်း
အစဉ်အဆက်-၃ ၂၀၁၅-၂၀၁၆

၆.၃။ တက္ကသိုလ်ကျောင်းများ၊ လူမှုဝန်းကျင်ဆိုင်ရာအဖွဲ့အစည်းများ							
၆.၄။ မြို့ပြ/လမ်းဆုံအဖွဲ့အစည်းများ							
၇. စီမံကိန်းလုပ်ငန်းခွဲတိုးတက်မှု တောင်ကြည့်လေ့လာရေးအဖွဲ့အစည်းများ	မလို	မလို	မလို	မလို	မလို	မလို	မလို
၇.၁။ အစည်းအဝေး ပထမအကြိမ်							
၇.၂။ အစည်းအဝေး ဒုတိယအကြိမ်							
၇.၃။ အစည်းအဝေး တတိယအကြိမ်							
၈. စီမံကိန်းလုပ်ငန်းခွဲ အခြားသတ်စစ်ဆေးခြင်းအစည်းအဝေး							
၉. လူထုဝတ်ဆင်မှုအစည်းအဝေး							

၁၁။ ကျေးရွာဖွံ့ဖြိုးရေး ဦးစားပေးအစီအစဉ် (ပုံစံ - ၃)



ပုံစံ ၀-၃ ကျေးရွာဖွံ့ဖြိုးရေး ဦးစားပေးအစီအစဉ် (Form PC 3)

လမ်းညွှန် ရက်၊ အထိ (၃) ကျေးရွာမှန်းချက်အစည်းအဝေးပြီးဆုံးသောအခါ ကျေးရွာစီမံကိန်း အထောက်အကူပြုကော်မတီသည် လူထုစည်းရုံးရေးမှူးအကူအညီဖြင့် ဤပုံစံကိုပြည့်စုံအောင် ဖြည့်သွင်းရမည်။ အားလုံးသောအခက်အခဲအတားအဆီးများ၊ ဖွံ့ဖြိုးမှုဦးစားပေးအစီအစဉ်များ၊ လူထုပတ်ဝန်းကျင်၏ ရန်ပုံငွေအရင်းအမြစ်နှင့် မသက်ဆိုင်သည့် လုပ်ငန်းများအားလုံးကိုဖော်ပြရမည်။			
လူထုစည်းရုံးရေးမှူး/ဝန်ထမ်း အမည်		ဦးစွာလျှင်	
နေ့စွဲ	၂၀၂၂ ခု ဇူလိုင်လ	စက်ဝန်းအား အမှတ်ခြစ်ပါ (✓)၊ စက်ဝန်း(၁) □ စက်ဝန်း(၂) □ စက်ဝန်း(၃) □ စက်ဝန်း(၄)	
ပြည်နယ်/တိုင်း-တနင်္သာရီတိုင်း	မြို့နယ်-ကျွန်းစု	ကျေးရွာအုပ်စု	ရိုးစဉ်ဦး
		ကျေးရွာ	ရိုးစဉ်
က. အခက်အခဲအတားအဆီးများအားရှေးရေခွေးခြင်း - ယခုလက်ရှိအခြေအနေတွင်ဤကျေးရွာဖွံ့ဖြိုးတိုးတက်ရေးအတွက် အဓိကအခက်အခဲအတားအဆီးများသည် မည်သည့်များဖြစ်ပါသနည်း (အမျိုးသား/သမီး အနည်းဆုံးအခက်အခဲ ၅ ခုစီဖော်ပြပါ)			
အမျိုးသား အဖွဲ့မှတင်ပြသောအခက်အခဲအတားအဆီးများ		အမျိုးသမီး အဖွဲ့မှတင်ပြသောအခက်အခဲအတားအဆီးများ	
၀	အထိပညာရှင်၊ အတတ်ပညာရှင်နှင့် စနစ်တကျထိန်းသိမ်းမှု မရှိခြင်း	၀	စည်းလုံးညီညွတ်မှု မရှိခြင်း
၂	စည်းကမ်း စနစ်တကျ လုပ်ဆောင်ခြင်း နှင့် စည်းလုံးညီညွတ်မှု မရှိခြင်း	၂	ဦးစီးခေါင်းဆောင်မှု ကောင်းမရှိခြင်း
၃	ရင်းနှီးမြှုပ်နှံမှု မရှိခြင်း	၃	ရင်းနှီးမြှုပ်နှံမှု မရှိခြင်း
၄	စနစ်တကျ စီစဉ်ခြင်းအောင် မမြဲမတည် နိုင်ခြင်း	၄	
၅	စည်းလုံးညီညွတ်မှု မရှိခြင်း	၅	

ခ. မှော်မှန်းခြင်း- ဤကျေးရွာဖွံ့ဖြိုးတိုးတက်ရေးအတွက်နှောင်းလာမည် (၅) နှစ်အားရည်ရွယ်၍ဆောင်ရွက်ရန်အတွက်
မည်သည့်အရာများသည်အဓိကမှော်မှန်းချက်ဖြစ်သည်။

အမျိုးသားအဖွဲ့မှတင်ပြသောမှော်မှန်းချက်များ		အမျိုးသမီးအဖွဲ့မှတင်ပြသောမှော်မှန်းချက်များ	
၁	လမ်းကောင်းကောင်း လိုချင်သည်။	၁	ဆေးပေးခန်း လိုချင်တယ်
၂	ဆေးပေးခန်း လိုချင်တယ်။	၂	ရေကန်လိုချင်သည်။
၃	ရေကန်လိုချင်သည်။	၃	လျှပ်စစ်ဓါတ် လိုချင်သည်။
၄	တက္ကရေလမ်း လိုချင်သည်။	၄	တက္ကရေလမ်း လိုချင်သည်။
၅	လျှပ်စစ်ဓါတ် လိုချင်ပါသည်။	၅	ရေကန် လိုချင်ပါသည်။



လူထုပတ်ဝန်းကျင်ထိခိုက်ရေးကင်းရှင်းရေးဦးစီးဌာန

အပိုင်ဦးစီးဌာန (၂၉.၉.၂၀၁၅)

ပုံစံ PC-၄ တောရှားထွက်မှုစစ်ဆေးရေးလုပ်ငန်းခွဲစဉ်စာရွက်စာတမ်း

လမ်းညွှန်ချက်

တောရှားထွက်မှုစစ်ဆေးရေးလုပ်ငန်းခွဲစဉ်အစည်းအဝေးတွင်

တိုင်ပင်ဆောင်ရွက်ရမည့်အချက်အလက်များ

လက်ထောက်နှုန်းညှိယဉာဏ်ရှိသူ

အတည်ပြုခြင်းနှင့်အတည့်အညီအတိုင်းအတာဖြင့်စစ်ဆေးခြင်းဖြစ်ပြီး တောရှားထွက်မှုစစ်ဆေးရေးလုပ်ငန်းတွင် အောက်ဖော်ပြပါအချက်အလက်များကို စစ်ဆေးရမည်။

အချက်အလက်များကို MIS သို့ ထည့်သွင်းရမည်။

တောရှားထွက်မှုစစ်ဆေးရေး/လုပ်ငန်းခွဲစဉ်အစည်းအဝေးတွင် ဝန်ထမ်းများ

ခန့်အပ်မှု ၄၀၂၂၀၁၅ တောရှားထွက်မှုစစ်ဆေးရေး (၁) ဝန်ထမ်း (၂) ဝန်ထမ်း (၃) ဝန်ထမ်း (၄)

ခန့်အပ်မှု ပြည်နယ်/တိုင်း မြန်မာပြည်

မြို့နယ် မြင်းမူခရိုင်

ကျေးရွာအုပ်စု မြင်းမူ

ရွာအုပ်စု မြင်းမူ

ကျေးရွာအုပ်စု မြင်းမူ

ကျေးရွာအုပ်စု မြင်းမူ

ကျေးရွာအုပ်စု မြင်းမူ

ကျေးရွာအုပ်စု မြင်းမူ

ကျေးရွာအုပ်စု မြင်းမူ

ကျေးရွာအုပ်စု မြင်းမူ

ကျေးရွာအုပ်စု မြင်းမူ

ကျေးရွာအုပ်စု မြင်းမူ

ကျေးရွာအုပ်စု မြင်းမူ

ကျေးရွာအုပ်စု မြင်းမူ

ကျေးရွာအုပ်စု မြင်းမူ

ကျေးရွာအုပ်စု မြင်းမူ

ကျေးရွာအုပ်စု မြင်းမူ

ကျေးရွာအုပ်စု မြင်းမူ

ကျေးရွာအုပ်စု မြင်းမူ

ကျေးရွာအုပ်စု မြင်းမူ

ကျေးရွာအုပ်စု မြင်းမူ

ကျေးရွာအုပ်စု မြင်းမူ

ကျေးရွာအုပ်စု မြင်းမူ

ကျေးရွာအုပ်စု မြင်းမူ

ကျေးရွာအုပ်စု မြင်းမူ

ကျေးရွာအုပ်စု မြင်းမူ

လူထုပတ်ဝန်းကျင်ထိခိုက်မှုကင်းရှင်းရေးအဖွဲ့

အစီရင်ခံစာ - ၃ | ၂၀၂၁

ဆိန်ပင်ဖြောင့် (စောက်ဆုံ)	ဖူလုံ၊ ကျေးဇူးမြစ်နယ်၊ မိုးမြင့်ရွာ	၁၇၄၂ ပေ x ၅ ပေ	၇၀၂	အစိုးရ အဖွဲ့ အဖွဲ့ဝင် အဖွဲ့ဝင်	၅၀ - ၁၃၆		
အင်္ဂါ၊ (၄၈၅)	ကျေးဇူးမြစ်နယ်၊ မိုးမြင့်	၁၈၅၀ ပေ x ၅ ပေ	၁၂၆၆	အစိုးရ အဖွဲ့ အဖွဲ့ဝင် အဖွဲ့ဝင်	၅၆ - ၁၃၆		
ချင်းဂျာဗီး	ကျေးဇူးမြစ်နယ်၊ မိုးမြင့်	၁၅၀၀ ပေ x ၅ ပေ	၅၇၄	အစိုးရ အဖွဲ့ အဖွဲ့ဝင် အဖွဲ့ဝင်	၇၀ - ၁၃၆		
ချင်းဂျာဗီး	ကျေးဇူးမြစ်နယ်၊ မိုးမြင့်	၁၅၀၀ ပေ x ၅ ပေ	၅၇၄	အစိုးရ အဖွဲ့ အဖွဲ့ဝင် အဖွဲ့ဝင်	၅၆ - ၁၃၆		

ရာထူး တွေးခေါ်ခံရသူ ဦး/ဆောင်ရွက်သူ ဦး/အဖွဲ့ဝင် အဖွဲ့ဝင်
 လက်မှတ် _____ ရက်စွဲ _____



လူထုဖယုတ်ပြင်ဆင်မှုအစီမံကိန်းအလုပ်

အပိုင်း-၃ ၂၉.၉.၂၀၁၅

ထိန်းပင်မြောင်း (အထက်စု)	ဖက်ကုန်အစား ရေလွှမ်းမှုငွေနှုန်း ပေးပို့ပေးခြင်း အစီအစဉ်	၁၁၈၆ ငွေ	၂၀၀	<input type="checkbox"/> အစိုးရ <input type="checkbox"/> အစိုးရသမီး <input type="checkbox"/> အစိုးရသားနှင့် <input type="checkbox"/> အစိုးရသမီး	၄၀ - ၁၂၅		
ထိန်းပင်မြောင်း (အောက်စု)	အစားအသုံး အစီအစဉ် အစီအစဉ်	၂၀၀၀	၁၀၀၀	<input type="checkbox"/> အစိုးရ <input type="checkbox"/> အစိုးရသမီး <input type="checkbox"/> အစိုးရသားနှင့် <input type="checkbox"/> အစိုးရသမီး	၁၅ - ၁၂၅		
အောက်စုမြစ်ဝကျွန်း (အောက်စု)	အစားအသုံး အစီအစဉ် အစီအစဉ်	၂၄၄၀၀၀ x ၁၂၅၀ x ၄၀၀၀၀		<input type="checkbox"/> အစိုးရ <input type="checkbox"/> အစိုးရသမီး <input type="checkbox"/> အစိုးရသားနှင့် <input type="checkbox"/> အစိုးရသမီး	၄၉ - ၁၂၅		
အောက်စုမြစ်ဝကျွန်း (အောက်စု)	အစားအသုံး အစီအစဉ် အစီအစဉ်	(၃၅၀၀ x ၄၀၀၀) + (၄၅၀၀ x ၂၅၀၀) (လက်ခံ)		<input type="checkbox"/> အစိုးရ <input type="checkbox"/> အစိုးရသမီး <input type="checkbox"/> အစိုးရသားနှင့် <input type="checkbox"/> အစိုးရသမီး	၂ - ၁၂၅		

ရက်စွဲ: တော့ရှာရေးနှင့် ဖွံ့ဖြိုးရေး ဝန်ကြီးဌာန

အမည်: ဒေါ်ခင်အောင်

လက်မှတ်: OT

ရက်စွဲ: ၇. ၃. ၂၀/၆

၁၃။ အစည်းအဝေးတက်ရောက်သူများစာရင်း (ပုံစံ -၁၂)



လူထုဗဟိုဂျပံစီမံကိန်း၊စီမံကိန်းလက်ကြံ

အပိုငုင်း-၃ ၂၉.၉.၂၀၁၅

ပုံစံ - ၈-၁၂ - အစည်းအဝေးတက်ရောက်သူများ (FORM PC 12)

လမ်းညွှန်၊ စီမံကိန်း အစည်းအဝေးအားလုံးတွင် အသုံးပြုရန်၊ လူထုစည်းရုံးရေးမှူးက ကျေးဇူးတင် ကျင့်သုံးစဉ် စစ်ဆေး၍
 ပုံစံ ၂ စီမံကိန်းစက်ဝန်းအမှတ်(၁)ပါ အစည်းအဝေးတက်ရောက် သူများစာရင်းကို ဖြည့်သွင်းရန်

စည်းရုံးရေးမှူးအမည် ကျ.ဦးဦးလွင်

ရက်စွဲ၊ ၂၇.၂.၂၀၁၆

စီမံကိန်းစက်ဝန်းအမှတ်ဖြစ်ပါ(✓) စက်ဝန်း(၁)
 စက်ဝန်း(၂) စက်ဝန်း(၃) စက်ဝန်း(၄)

ပြည်နယ်/ တိုင်းဒေသကြီး ဧရာဝတီတိုင်း၊ ဦးနယ် (၈)ခရိုင်၊ ကျေးရွာအုပ်စု ပိုးဆူကြီး၊ ကျေးရွာ ပိုးဆူကြီး

စဉ်	အမည်	ကျား (✓)	မ (✓)	အိမ်ထောင်စု အမှတ်(✓)	လူမျိုး	လက်မှတ်
၁	ဒေါ်ဖြူဖြူ		✓	၈	ဗမာ	ဒေါ်ဖြူဖြူ
၂	ဒေါ်တင်မယ်		✓	၈	မ	ဒေါ်တင်မယ်
၃	မ ယုလွင်		✓	၈	မ	မ ယုလွင်
၄	မ စင်စာရီ		✓	၈	မ	မ စင်စာရီ
၅	မ စင်စာရီ		✓	၈	မ	မ စင်စာရီ
၆	မ လှလှ		✓	၈	မ	မ လှလှ
၇	မ ဦးစိုက်		✓	၈	မ	မ ဦးစိုက်
၈	မ သီတာစေး		✓	၈	မ	မ သီတာစေး
၉	မ မုဆိုး		✓	၈	မ	မ မုဆိုး
၁၀	မ စင်စာရီ		✓	၈	မ	မ စင်စာရီ
၁၁	မ စိုက်စွယ်		✓	၈	မ	မ စိုက်စွယ်
၁၂	မ မိုး		✓	၈	မ	မ မိုး
၁၃	မ နွယ်နီ		✓	၈	မ	မ နွယ်နီ
၁၄	မ စင်စာရီ		✓	၈	မ	မ စင်စာရီ
၁၅	မ စေးစိုက်စိုက်		✓	၈	မ	မ စေးစိုက်စိုက်
၁၆	မ စင်စာရီ		✓	၈	မ	မ စင်စာရီ
၁၇	မ စိုက်စွယ်		✓	၈	မ	မ စိုက်စွယ်
၁၈	မ စင်စာရီ		✓	၈	မ	မ စင်စာရီ
၁၉	မ စင်စာရီ		✓	၈	မ	မ စင်စာရီ
၂၀	မ စင်စာရီ		✓	၈	မ	မ စင်စာရီ
၂၁	မ စင်စာရီ		✓	၈	မ	မ စင်စာရီ
၂၂	မ လှလှ		✓	၈	မ	မ လှလှ
၂၃	မ (၈)ခရိုင်		✓	၈	မ	မ (၈)ခရိုင်
၂၄	မ စိုက်စွယ်		✓	၈	မ	မ စိုက်စွယ်
၂၅	မ စိုက်စွယ်		✓	၈	မ	မ စိုက်စွယ်
၂၆	မ စင်စာရီ		✓	၈	မ	မ စင်စာရီ
စုစုပေါင်း			၂၆			

(၁) အိမ်ထောင်စုစီမံကိန်းမရှိပါ။ အမျိုးသား/အမျိုးသမီး အိမ်ထောင်စု တစ်စုကို ကိုယ်စားပြုသူမည်သူမဆို အမှတ်ဖြစ်ပါ။



လူထုဗဟိုဂျပီစီမံကိန်းစီမံကိန်းလက်ကြံ

အပိုငုန်း-၃ ၂၉.၉.၂၀၁၅

ပုံစံ - ၈-၁၂ - အစည်းအဝေးတက်ရောက်သူများ (FORM PC 12)

လမ်းညွှန်၊ စီမံကိန်း အစည်းအဝေးအားလုံးတွင် အသုံးပြုရန်၊ လူထုစည်းရုံးရေးမှူးက ကျေးရွာသို့ ကွင်းဆင်းစဉ် စစ်ဆေး၍ ပုံစံ ၂ စီမံကိန်းစက်ဝန်းအမျိုးအစားပါ အစည်းအဝေးတက်ရောက် သူများစာရင်းကို ဖြည့်သွင်းရန်

စည်းရုံးရေးမှူးအမည် ကျေးရွာအမည်

ရက်စွဲ၊ ၂၇.၂.၂၀၁၆ စီမံကိန်းစက်ဝန်းအမှတ်ဖြစ်ပါ(✓) စက်ဝန်း(၁)
 စက်ဝန်း(၂) စက်ဝန်း(၃) စက်ဝန်း(၄)

ပြည်နယ်/ တိုင်းဒေသကြီး၊ ဧရာဝတီတိုင်း၊ ဦးနုမြို့နယ်၊ ကျေးရွာအုပ်စု၊ ကျေးရွာ

ရောဂါပတ်ဝန်းကျင်၊ မြို့နယ်၊ ကျေးရွာအုပ်စု၊ ကျေးရွာ

စဉ်	အမည်	ကျား (V)	မ (W)	အိမ်ထောင်စုစက်ဝန်းအမှတ် (V)	လူမျိုး	လက်မှတ်
၂၇	ဒေါ်နီနီဝင်း		✓	၄	ဗမာ	၇
၈	မ.စင်မာချို		✓	၄	၄	၈
၉	မ.စင်မာချို		✓	၄	၄	၉
၃၀	မ.လှစိုစို		✓	၄	၄	၃၀
၁	မ.အိမ်မာ		✓	၄	၄	၁
၂	မ.အိမ်မာ		✓	၄	၄	၂
၃	မ.အိမ်မာ		✓	၄	၄	၃
၄	မ.အိမ်မာ		✓	၄	၄	၄
၅	မ.အိမ်မာ		✓	၄	၄	၅
၆	မ.အိမ်မာ		✓	၄	၄	၆
၇	မ.အိမ်မာ		✓	၄	၄	၇
၈	မ.အိမ်မာ		✓	၄	၄	၈
၉	မ.အိမ်မာ		✓	၄	၄	၉
၁၀	မ.အိမ်မာ		✓	၄	၄	၁၀
၁၁	မ.အိမ်မာ		✓	၄	၄	၁၁
၁၂	မ.အိမ်မာ		✓	၄	၄	၁၂
၁၃	မ.အိမ်မာ		✓	၄	၄	၁၃
၁၄	မ.အိမ်မာ		✓	၄	၄	၁၄
၁၅	မ.အိမ်မာ		✓	၄	၄	၁၅
၁၆	မ.အိမ်မာ		✓	၄	၄	၁၆
၁၇	မ.အိမ်မာ		✓	၄	၄	၁၇
၁၈	မ.အိမ်မာ		✓	၄	၄	၁၈
၁၉	မ.အိမ်မာ		✓	၄	၄	၁၉
၂၀	မ.အိမ်မာ		✓	၄	၄	၂၀
၂၁	မ.အိမ်မာ		✓	၄	၄	၂၁
၂၂	မ.အိမ်မာ		✓	၄	၄	၂၂
၂၃	မ.အိမ်မာ		✓	၄	၄	၂၃
၂၄	မ.အိမ်မာ		✓	၄	၄	၂၄
၂၅	မ.အိမ်မာ		✓	၄	၄	၂၅
၂၆	မ.အိမ်မာ		✓	၄	၄	၂၆
၂၇	မ.အိမ်မာ		✓	၄	၄	၂၇
၂၈	မ.အိမ်မာ		✓	၄	၄	၂၈
၂၉	မ.အိမ်မာ		✓	၄	၄	၂၉
၃၀	မ.အိမ်မာ		✓	၄	၄	၃၀
၃၁	မ.အိမ်မာ		✓	၄	၄	၃၁
၃၂	မ.အိမ်မာ		✓	၄	၄	၃၂
၃၃	မ.အိမ်မာ		✓	၄	၄	၃၃
၃၄	မ.အိမ်မာ		✓	၄	၄	၃၄
၃၅	မ.အိမ်မာ		✓	၄	၄	၃၅
၃၆	မ.အိမ်မာ		✓	၄	၄	၃၆
၃၇	မ.အိမ်မာ		✓	၄	၄	၃၇
၃၈	မ.အိမ်မာ		✓	၄	၄	၃၈
၃၉	မ.အိမ်မာ		✓	၄	၄	၃၉
၄၀	မ.အိမ်မာ		✓	၄	၄	၄၀
၄၁	မ.အိမ်မာ		✓	၄	၄	၄၁
၄၂	မ.အိမ်မာ		✓	၄	၄	၄၂
၄၃	မ.အိမ်မာ		✓	၄	၄	၄၃
၄၄	မ.အိမ်မာ		✓	၄	၄	၄၄
၄၅	မ.အိမ်မာ		✓	၄	၄	၄၅
၄၆	မ.အိမ်မာ		✓	၄	၄	၄၆
၄၇	မ.အိမ်မာ		✓	၄	၄	၄၇
၄၈	မ.အိမ်မာ		✓	၄	၄	၄၈
၄၉	မ.အိမ်မာ		✓	၄	၄	၄၉
၅၀	မ.အိမ်မာ		✓	၄	၄	၅၀
၅၁	မ.အိမ်မာ		✓	၄	၄	၅၁
၅၂	မ.အိမ်မာ		✓	၄	၄	၅၂
၅၃	မ.အိမ်မာ		✓	၄	၄	၅၃
၅၄	မ.အိမ်မာ		✓	၄	၄	၅၄
၅၅	မ.အိမ်မာ		✓	၄	၄	၅၅
၅၆	မ.အိမ်မာ		✓	၄	၄	၅၆
၅၇	မ.အိမ်မာ		✓	၄	၄	၅၇
၅၈	မ.အိမ်မာ		✓	၄	၄	၅၈
၅၉	မ.အိမ်မာ		✓	၄	၄	၅၉
၆၀	မ.အိမ်မာ		✓	၄	၄	၆၀
၆၁	မ.အိမ်မာ		✓	၄	၄	၆၁
၆၂	မ.အိမ်မာ		✓	၄	၄	၆၂
၆၃	မ.အိမ်မာ		✓	၄	၄	၆၃
၆၄	မ.အိမ်မာ		✓	၄	၄	၆၄
၆၅	မ.အိမ်မာ		✓	၄	၄	၆၅
၆၆	မ.အိမ်မာ		✓	၄	၄	၆၆
၆၇	မ.အိမ်မာ		✓	၄	၄	၆၇
၆၈	မ.အိမ်မာ		✓	၄	၄	၆၈
၆၉	မ.အိမ်မာ		✓	၄	၄	၆၉
၇၀	မ.အိမ်မာ		✓	၄	၄	၇၀
၇၁	မ.အိမ်မာ		✓	၄	၄	၇၁
၇၂	မ.အိမ်မာ		✓	၄	၄	၇၂
၇၃	မ.အိမ်မာ		✓	၄	၄	၇၃
၇၄	မ.အိမ်မာ		✓	၄	၄	၇၄
၇၅	မ.အိမ်မာ		✓	၄	၄	၇၅
၇၆	မ.အိမ်မာ		✓	၄	၄	၇၆
၇၇	မ.အိမ်မာ		✓	၄	၄	၇၇
၇၈	မ.အိမ်မာ		✓	၄	၄	၇၈
၇၉	မ.အိမ်မာ		✓	၄	၄	၇၉
၈၀	မ.အိမ်မာ		✓	၄	၄	၈၀
၈၁	မ.အိမ်မာ		✓	၄	၄	၈၁
၈၂	မ.အိမ်မာ		✓	၄	၄	၈၂
၈၃	မ.အိမ်မာ		✓	၄	၄	၈၃
၈၄	မ.အိမ်မာ		✓	၄	၄	၈၄
၈၅	မ.အိမ်မာ		✓	၄	၄	၈၅
၈၆	မ.အိမ်မာ		✓	၄	၄	၈၆
၈၇	မ.အိမ်မာ		✓	၄	၄	၈၇
၈၈	မ.အိမ်မာ		✓	၄	၄	၈၈
၈၉	မ.အိမ်မာ		✓	၄	၄	၈၉
၉၀	မ.အိမ်မာ		✓	၄	၄	၉၀
၉၁	မ.အိမ်မာ		✓	၄	၄	၉၁
၉၂	မ.အိမ်မာ		✓	၄	၄	၉၂
၉၃	မ.အိမ်မာ		✓	၄	၄	၉၃
၉၄	မ.အိမ်မာ		✓	၄	၄	၉၄
၉၅	မ.အိမ်မာ		✓	၄	၄	၉၅
၉၆	မ.အိမ်မာ		✓	၄	၄	၉၆
၉၇	မ.အိမ်မာ		✓	၄	၄	၉၇
၉၈	မ.အိမ်မာ		✓	၄	၄	၉၈
၉၉	မ.အိမ်မာ		✓	၄	၄	၉၉
၁၀၀	မ.အိမ်မာ		✓	၄	၄	၁၀၀

(ပ) အိမ်ထောင်စုစီမံကိန်းအမှတ် (V) အမျိုးအစား/အမျိုးအစား အိမ်ထောင်စု တစ်ခုကို ကိုယ်စားပြုသူမည်သူမဆို အမှတ်ဖြစ်ပါ။



လူထုဗဟိုဂျပီစီမံကိန်းစီမံကိန်းလက်ကြံ

အပိုင်း-၃ ၂၉.၉.၂၀၁၅

ပုံစံ - ၈-၀၂ - အစဉ်အတေးတက်ရောက်သူများ (FORM PC 12)

လမ်းညွှန်၊ စီမံကိန်း အစည်းအဝေးအားလုံးတွင် အသုံးပြုရန်၊ လူထုစည်းရုံးရေးမှူးက ကျေးဇူးတင် ကျင့်သုံးစဉ် စစ်ဆေး၍
ပုံစံ ၂ စီမံကိန်းစက်ဝန်းအမျိုးအစားပါ အစည်းအဝေးတက်ရောက် သူများစာရင်းကို ဖြည့်သွင်းရန်

စည်းရုံးရေးမှူးအမည် ကိုညိုသိန်း

ရက်စွဲ ၂၇.၂.၂၀၁၆ စီမံကိန်းစက်ဝန်းအမှတ်ဖြစ်ပါ (✓) စက်ဝန်း(၀)
 စက်ဝန်း(၂) စက်ဝန်း(၃) စက်ဝန်း(၄)

ပြည်နယ်/ တိုင်းဒေသကြီး မြို့နယ် ကျေးရွာအုပ်စု ကျေးရွာ
ဧရာဝတီတိုင်း (၈)ခပ် ဗို.ဆူကြီး ဗို.ဆူကြီး

စဉ်	အမည်	ကျား (✓)	မ (✓)	အိမ်ထောင်စု အဖွဲ့ဝင် လုပ်(✓)လ	လူနီး	လက်မှတ်
၅၃	ဒေါ်ဝင်းမြင့်				၈၈	မြင့်
၅၄	ဒေါ်ခင်စု		✓			စု
၅၅	ဒေါ်ခင်စု		✓			စု
၅၆	ဒေါ်ခင်စု		✓			စု
၅၇	ဒေါ်ခင်စု		✓			စု
၅၈	ဒေါ်ခင်စု		✓			စု
၅၉	ဒေါ်ခင်စု		✓			စု
၆၀	ဒေါ်ခင်စု		✓			စု
၆၁	ဒေါ်ခင်စု		✓			စု
၆၂	ဒေါ်ခင်စု		✓			စု
၆၃	ဒေါ်ခင်စု		✓			စု
၆၄	ဒေါ်ခင်စု		✓			စု
၆၅	ဒေါ်ခင်စု		✓			စု
၆၆	ဒေါ်ခင်စု		✓			စု
၆၇	ဒေါ်ခင်စု		✓			စု
၆၈	ဒေါ်ခင်စု		✓			စု
၆၉	ဒေါ်ခင်စု		✓			စု
၇၀	ဒေါ်ခင်စု		✓			စု
၇၁	ဒေါ်ခင်စု		✓			စု
၇၂	ဒေါ်ခင်စု		✓			စု
၇၃	ဒေါ်ခင်စု		✓			စု
၇၄	ဒေါ်ခင်စု		✓			စု
၇၅	ဒေါ်ခင်စု		✓			စု
၇၆	ဒေါ်ခင်စု		✓			စု
၇၇	ဒေါ်ခင်စု		✓			စု
၇၈	ဒေါ်ခင်စု		✓			စု
၇၉	ဒေါ်ခင်စု		✓			စု
၈၀	ဒေါ်ခင်စု		✓			စု
၈၁	ဒေါ်ခင်စု		✓			စု
၈၂	ဒေါ်ခင်စု		✓			စု
၈၃	ဒေါ်ခင်စု		✓			စု
၈၄	ဒေါ်ခင်စု		✓			စု
၈၅	ဒေါ်ခင်စု		✓			စု
၈၆	ဒေါ်ခင်စု		✓			စု
၈၇	ဒေါ်ခင်စု		✓			စု
၈၈	ဒေါ်ခင်စု		✓			စု
၈၉	ဒေါ်ခင်စု		✓			စု
၉၀	ဒေါ်ခင်စု		✓			စု
၉၁	ဒေါ်ခင်စု		✓			စု
၉၂	ဒေါ်ခင်စု		✓			စု
၉၃	ဒေါ်ခင်စု		✓			စု
၉၄	ဒေါ်ခင်စု		✓			စု
၉၅	ဒေါ်ခင်စု		✓			စု
၉၆	ဒေါ်ခင်စု		✓			စု
၉၇	ဒေါ်ခင်စု		✓			စု
၉၈	ဒေါ်ခင်စု		✓			စု
၉၉	ဒေါ်ခင်စု		✓			စု
၁၀၀	ဒေါ်ခင်စု		✓			စု

(၁) အိမ်ထောင်စုစီမံကိန်းအဖွဲ့ဝင်၊ အမျိုးသား/အမျိုးသမီး အိမ်ထောင်စု တစ်စုကို ကိုယ်စားပြုသူမည်သူမဆို အမှတ်ဖြစ်ပါ။



လူထုဗဟိုဂျပီစီမံကိန်းစီမံကိန်းလက်ကြံ

အပိုင်း-၃ ၂၉.၉.၂၀၁၅

ပုံစံ - ၈-၁၂ - အစည်းအဝေးတက်ရောက်သူများ (FORM PC 12)

လမ်းညွှန်၊ စီမံကိန်း အစည်းအဝေးအားလုံးတွင် အသုံးပြုရန်၊ လူထုစည်းရုံးရေးမှူးက ကျေးရွာသို့ ကွင်းဆင်းစဉ် စစ်ဆေး၍ ပုံစံ ၂ စီမံကိန်းစက်ဝန်းအမျိုးအစားပါ အစည်းအဝေးတက်ရောက် သူများစာရင်းကို ဖြည့်သွင်းရန်

စည်းရုံးရေးမှူးအမည် ကိုညိုအောင်

ရက်စွဲ ၂၇.၂.၁၆ စီမံကိန်းစက်ဝန်းအမှတ်ဖြစ်ပါ(✓) စက်ဝန်း(၁)
 စက်ဝန်း(၂) စက်ဝန်း(၃) စက်ဝန်း(၄)

ပြည်နယ်/တိုင်းဒေသကြီး ရှေးပြည်နယ်၊ မြို့နယ် ကံစမ်း၊ ကျေးရွာအုပ်စု ဒိုးဆွဲ၊ ကျေးရွာ မိုးဆွဲ

စဉ်	အမည်	ကျား (✓)	မ (✓)	အိမ်ထောင်စုအမှတ် (၇)	လူမျိုး	လက်မှတ်
၇၉	ကျော်လင်း	✓			ဗမာ	လင်း
၈၀	စိုးနိုး		✓			စိုးနိုး
၁	မြင့်စင်		✓			မြင့်စင်
၂	ခင်စင်		✓			ခင်စင်
၃	အောင်စိန်		✓			အောင်
၄	စုစု		✓			စုစု
၅	မောင်		✓			မောင်
၆	စုစု		✓			စုစု
၇	စိုးစိုး		✓			စိုးစိုး
၈	စိုးစိုး		✓			စိုးစိုး
၉	စိုးစိုး		✓			စိုးစိုး
၁၀	စိုးစိုး		✓			စိုးစိုး
၁၁	စိုးစိုး		✓			စိုးစိုး
၁၂	စိုးစိုး		✓			စိုးစိုး
၁၃	စိုးစိုး		✓			စိုးစိုး
၁၄	စိုးစိုး		✓			စိုးစိုး
၁၅	စိုးစိုး		✓			စိုးစိုး
၁၆	စိုးစိုး		✓			စိုးစိုး
၁၇	စိုးစိုး		✓			စိုးစိုး
၁၈	စိုးစိုး		✓			စိုးစိုး
၁၉	စိုးစိုး		✓			စိုးစိုး
၂၀	စိုးစိုး		✓			စိုးစိုး
၂၁	စိုးစိုး		✓			စိုးစိုး
၂၂	စိုးစိုး		✓			စိုးစိုး
၂၃	စိုးစိုး		✓			စိုးစိုး
၂၄	စိုးစိုး		✓			စိုးစိုး
၂၅	စိုးစိုး		✓			စိုးစိုး
၂၆	စိုးစိုး		✓			စိုးစိုး
၂၇	စိုးစိုး		✓			စိုးစိုး
၂၈	စိုးစိုး		✓			စိုးစိုး
၂၉	စိုးစိုး		✓			စိုးစိုး
၃၀	စိုးစိုး		✓			စိုးစိုး
၃၁	စိုးစိုး		✓			စိုးစိုး
၃၂	စိုးစိုး		✓			စိုးစိုး
၃၃	စိုးစိုး		✓			စိုးစိုး
၃၄	စိုးစိုး		✓			စိုးစိုး
၃၅	စိုးစိုး		✓			စိုးစိုး
၃၆	စိုးစိုး		✓			စိုးစိုး
၃၇	စိုးစိုး		✓			စိုးစိုး
၃၈	စိုးစိုး		✓			စိုးစိုး
၃၉	စိုးစိုး		✓			စိုးစိုး
၄၀	စိုးစိုး		✓			စိုးစိုး
၄၁	စိုးစိုး		✓			စိုးစိုး
၄၂	စိုးစိုး		✓			စိုးစိုး
၄၃	စိုးစိုး		✓			စိုးစိုး
၄၄	စိုးစိုး		✓			စိုးစိုး
၄၅	စိုးစိုး		✓			စိုးစိုး
၄၆	စိုးစိုး		✓			စိုးစိုး
၄၇	စိုးစိုး		✓			စိုးစိုး
၄၈	စိုးစိုး		✓			စိုးစိုး
၄၉	စိုးစိုး		✓			စိုးစိုး
၅၀	စိုးစိုး		✓			စိုးစိုး
၅၁	စိုးစိုး		✓			စိုးစိုး
၅၂	စိုးစိုး		✓			စိုးစိုး
၅၃	စိုးစိုး		✓			စိုးစိုး
၅၄	စိုးစိုး		✓			စိုးစိုး
၅၅	စိုးစိုး		✓			စိုးစိုး
၅၆	စိုးစိုး		✓			စိုးစိုး
၅၇	စိုးစိုး		✓			စိုးစိုး
၅၈	စိုးစိုး		✓			စိုးစိုး
၅၉	စိုးစိုး		✓			စိုးစိုး
၆၀	စိုးစိုး		✓			စိုးစိုး
၆၁	စိုးစိုး		✓			စိုးစိုး
၆၂	စိုးစိုး		✓			စိုးစိုး
၆၃	စိုးစိုး		✓			စိုးစိုး
၆၄	စိုးစိုး		✓			စိုးစိုး
၆၅	စိုးစိုး		✓			စိုးစိုး
၆၆	စိုးစိုး		✓			စိုးစိုး
၆၇	စိုးစိုး		✓			စိုးစိုး
၆၈	စိုးစိုး		✓			စိုးစိုး
၆၉	စိုးစိုး		✓			စိုးစိုး
၇၀	စိုးစိုး		✓			စိုးစိုး
၇၁	စိုးစိုး		✓			စိုးစိုး
၇၂	စိုးစိုး		✓			စိုးစိုး
၇၃	စိုးစိုး		✓			စိုးစိုး
၇၄	စိုးစိုး		✓			စိုးစိုး
၇၅	စိုးစိုး		✓			စိုးစိုး
၇၆	စိုးစိုး		✓			စိုးစိုး
၇၇	စိုးစိုး		✓			စိုးစိုး
၇၈	စိုးစိုး		✓			စိုးစိုး
၇၉	စိုးစိုး		✓			စိုးစိုး
၈၀	စိုးစိုး		✓			စိုးစိုး
၈၁	စိုးစိုး		✓			စိုးစိုး
၈၂	စိုးစိုး		✓			စိုးစိုး
၈၃	စိုးစိုး		✓			စိုးစိုး
၈၄	စိုးစိုး		✓			စိုးစိုး
၈၅	စိုးစိုး		✓			စိုးစိုး
၈၆	စိုးစိုး		✓			စိုးစိုး
၈၇	စိုးစိုး		✓			စိုးစိုး
၈၈	စိုးစိုး		✓			စိုးစိုး
၈၉	စိုးစိုး		✓			စိုးစိုး
၉၀	စိုးစိုး		✓			စိုးစိုး
၉၁	စိုးစိုး		✓			စိုးစိုး
၉၂	စိုးစိုး		✓			စိုးစိုး
၉၃	စိုးစိုး		✓			စိုးစိုး
၉၄	စိုးစိုး		✓			စိုးစိုး
၉၅	စိုးစိုး		✓			စိုးစိုး
၉၆	စိုးစိုး		✓			စိုးစိုး
၉၇	စိုးစိုး		✓			စိုးစိုး
၉၈	စိုးစိုး		✓			စိုးစိုး
၉၉	စိုးစိုး		✓			စိုးစိုး
၁၀၀	စိုးစိုး		✓			စိုးစိုး
စုစုပေါင်း		၁	၂၄			

(၁) အိမ်ထောင်စုအမှတ်ဖြစ်ပါ(✓)၊ အမျိုးသား/အမျိုးသမီး အိမ်ထောင်စု တစ်စုကို ကိုယ်စားပြုသူမည်သူမဆို အမှတ်ဖြစ်ပါ။



လူထုဗဟိုဂျပီစီမံကိန်းစီမံကိန်းလကြံ

အပိုင်း-၃ ၂၉.၉.၂၀၁၅

ပုံစံ - စ-၀၂ - အစဉ်အတော်ရောက်သူများ (FORM PC 12)

လမ်းညွှန်၊ စီမံကိန်း အစဉ်အတော်အားလုံးတွင် အသုံးပြုရန် လူထုစည်းရုံးရေးမှူးက ကျေးရွာသို့ တွင်းဆင်းစဉ် စစ်ဆေး၍ ပုံစံ ၂ စီမံကိန်းစက်ဝန်းအမျိုးအယာပါ အစဉ်အတော်ရောက် သူများစာရင်းကို ဖြည့်သွင်းရန်

စည်းရုံးရေးမှူးအမည် ကိုသိကြီးလွင်

ရက်စွဲ ၂၇.၂.၁၆ စီမံကိန်းစက်ဝန်းအမှတ်ဖြစ်ပါ(✓) စက်ဝန်း(၁)
 စက်ဝန်း(၂) စက်ဝန်း(၃) စက်ဝန်း(၄)

ပြည်နယ်/တိုင်းဒေသကြီး ပျံဝတီတိုင်း၊ ညိုနယ် ကမ်း၊ ကျေးရွာအုပ်စု ပိုးဆွမ်း၊ ကျေးရွာ ပိုးဆွမ်း

စဉ်	အမည်	ကျား (✓)	မ (✓)	အိမ်ထောင်စုစာရင်း (✓)ပါ	လူနံပါတ်	လက်မှတ်
၃	မာမာအောင်		✓	✓	၆၅)	လင်း
၄	မာမာအောင်		✓	✓	၆၅)	မာမာ
၅	မာမာအောင်		✓	✓	၆၅)	မာမာ
၆	မာမာအောင်		✓	✓	၆၅)	မာမာ
၇	မာမာအောင်		✓	✓	၆၅)	မာမာ
၈	မာမာအောင်		✓	✓	၆၅)	မာမာ
၉	မာမာအောင်		✓	✓	၆၅)	မာမာ
၁၀	မာမာအောင်		✓	✓	၆၅)	မာမာ
၁၁	မာမာအောင်		✓	✓	၆၅)	မာမာ
၁၂	မာမာအောင်		✓	✓	၆၅)	မာမာ
၁၃	မာမာအောင်		✓	✓	၆၅)	မာမာ
၁၄	မာမာအောင်		✓	✓	၆၅)	မာမာ
၁၅	မာမာအောင်		✓	✓	၆၅)	မာမာ
၁၆	မာမာအောင်		✓	✓	၆၅)	မာမာ
၁၇	မာမာအောင်		✓	✓	၆၅)	မာမာ
၁၈	မာမာအောင်		✓	✓	၆၅)	မာမာ
၁၉	မာမာအောင်		✓	✓	၆၅)	မာမာ
၂၀	မာမာအောင်		✓	✓	၆၅)	မာမာ
၂၁	မာမာအောင်		✓	✓	၆၅)	မာမာ
၂၂	မာမာအောင်		✓	✓	၆၅)	မာမာ
၂၃	မာမာအောင်		✓	✓	၆၅)	မာမာ
၂၄	မာမာအောင်		✓	✓	၆၅)	မာမာ
၂၅	မာမာအောင်		✓	✓	၆၅)	မာမာ
၂၆	မာမာအောင်		✓	✓	၆၅)	မာမာ
၂၇	မာမာအောင်		✓	✓	၆၅)	မာမာ
၂၈	မာမာအောင်		✓	✓	၆၅)	မာမာ
၂၉	မာမာအောင်		✓	✓	၆၅)	မာမာ
၃၀	မာမာအောင်		✓	✓	၆၅)	မာမာ
၃၁	မာမာအောင်		✓	✓	၆၅)	မာမာ
၃၂	မာမာအောင်		✓	✓	၆၅)	မာမာ
၃၃	မာမာအောင်		✓	✓	၆၅)	မာမာ
၃၄	မာမာအောင်		✓	✓	၆၅)	မာမာ
၃၅	မာမာအောင်		✓	✓	၆၅)	မာမာ
၃၆	မာမာအောင်		✓	✓	၆၅)	မာမာ
၃၇	မာမာအောင်		✓	✓	၆၅)	မာမာ
၃၈	မာမာအောင်		✓	✓	၆၅)	မာမာ
၃၉	မာမာအောင်		✓	✓	၆၅)	မာမာ
၄၀	မာမာအောင်		✓	✓	၆၅)	မာမာ
စုစုပေါင်း			၂၃			

(*) အိမ်ထောင်စုစာရင်းဖြစ်ရန်မလိုပါ။ အမျိုးသား/အမျိုးသမီး အိမ်ထောင်စု တစ်စုကို ကိုယ်စားပြုသူမည်သူမဆို အမှတ်ဖြစ်ပါ။



လူထုဗဟိုပြုစီမံကိန်းစီမံကိန်းလက်ကြံ

အပိုင်း-၃ ၂၉.၉.၂၀၁၅

ပုံစံ - ၈-၀၂ - အစည်းအဝေးတက်ရောက်သူများ (FORM PC 12)

လမ်းညွှန်၊ စီမံကိန်း အစည်းအဝေးအားလုံးတွင် အသုံးပြုရန်၊ လူထုစည်းရုံးရေးမှူးက ကျေးဇူးသို့ ကင်းဆင်းစဉ် စစ်ဆေး၍
ပုံစံ ၂ စီမံကိန်းစက်ဝန်းအချိန်ဇယားပါ အစည်းအဝေးတက်ရောက် သူများစာရင်းကို ဖြည့်သွင်းရန်

စည်းရုံးရေးမှူးအမည်

ရက်စွဲ၊ ၂၇.၂.၂၀၁၆

စီမံကိန်းစက်ဝန်းအမှတ်ဖြစ်ပါ(✓) စက်ဝန်း(၁)
 စက်ဝန်း(၂) စက်ဝန်း(၃) စက်ဝန်း(၄)

ပြည်နယ်/တိုင်းဒေသကြီး၊ ရေဒီယိုဌာန

မြို့နယ်၊ ဝတ်စုံ

ကျေးရွာအုပ်စု၊ ပိုးခွက်

ကျေးရွာ၊ ပိုးခွက်

စဉ်	အမည်	ကျား (✓)	မ (✓)	အိမ်ထောင်စု အမှတ်(✓)	လူမျိုး	လက်မှတ်
၁။	ဒေါ်ကျော်ဝင်း	✓			ဗမာ	ကျား
၂။	ဒေါ်မြင့်အောင်	✓			"	မ
၃။	ဒေါ်ခင်စိန်	✓			"	မ
၄။	ဒေါ်ခင်အေး	✓			"	မ
၅။	ဒေါ်ခင်အေး	✓			"	မ
၆။	ဒေါ်ခင်အေး	✓			"	မ
၇။	ဒေါ်ခင်အေး	✓			"	မ
၈။	ဒေါ်ခင်အေး	✓			"	မ
၉။	ဒေါ်ခင်အေး	✓			"	မ
၁၀။	ဒေါ်ခင်အေး	✓			"	မ
၁၁။	ဒေါ်ခင်အေး	✓			"	မ
၁၂။	ဒေါ်ခင်အေး	✓			"	မ
၁၃။	ဒေါ်ခင်အေး	✓			"	မ
၁၄။	ဒေါ်ခင်အေး	✓			"	မ
၁၅။	ဒေါ်ခင်အေး	✓			"	မ
၁၆။	ဒေါ်ခင်အေး	✓			"	မ
၁၇။	ဒေါ်ခင်အေး	✓			"	မ
၁၈။	ဒေါ်ခင်အေး	✓			"	မ
၁၉။	ဒေါ်ခင်အေး	✓			"	မ
၂၀။	ဒေါ်ခင်အေး	✓			"	မ
၂၁။	ဒေါ်ခင်အေး	✓			"	မ
၂၂။	ဒေါ်ခင်အေး	✓			"	မ
၂၃။	ဒေါ်ခင်အေး	✓			"	မ
၂၄။	ဒေါ်ခင်အေး	✓			"	မ
၂၅။	ဒေါ်ခင်အေး	✓			"	မ
၂၆။	ဒေါ်ခင်အေး	✓			"	မ
၂၇။	ဒေါ်ခင်အေး	✓			"	မ
၂၈။	ဒေါ်ခင်အေး	✓			"	မ
၂၉။	ဒေါ်ခင်အေး	✓			"	မ
၃၀။	ဒေါ်ခင်အေး	✓			"	မ
၃၁။	ဒေါ်ခင်အေး	✓			"	မ
၃၂။	ဒေါ်ခင်အေး	✓			"	မ
၃၃။	ဒေါ်ခင်အေး	✓			"	မ
၃၄။	ဒေါ်ခင်အေး	✓			"	မ
၃၅။	ဒေါ်ခင်အေး	✓			"	မ
၃၆။	ဒေါ်ခင်အေး	✓			"	မ
၃၇။	ဒေါ်ခင်အေး	✓			"	မ
၃၈။	ဒေါ်ခင်အေး	✓			"	မ
၃၉။	ဒေါ်ခင်အေး	✓			"	မ
၄၀။	ဒေါ်ခင်အေး	✓			"	မ
၄၁။	ဒေါ်ခင်အေး	✓			"	မ
၄၂။	ဒေါ်ခင်အေး	✓			"	မ
၄၃။	ဒေါ်ခင်အေး	✓			"	မ
၄၄။	ဒေါ်ခင်အေး	✓			"	မ
၄၅။	ဒေါ်ခင်အေး	✓			"	မ
၄၆။	ဒေါ်ခင်အေး	✓			"	မ
၄၇။	ဒေါ်ခင်အေး	✓			"	မ
၄၈။	ဒေါ်ခင်အေး	✓			"	မ
၄၉။	ဒေါ်ခင်အေး	✓			"	မ
၅၀။	ဒေါ်ခင်အေး	✓			"	မ
၅၁။	ဒေါ်ခင်အေး	✓			"	မ
၅၂။	ဒေါ်ခင်အေး	✓			"	မ
၅၃။	ဒေါ်ခင်အေး	✓			"	မ
၅၄။	ဒေါ်ခင်အေး	✓			"	မ
၅၅။	ဒေါ်ခင်အေး	✓			"	မ
၅၆။	ဒေါ်ခင်အေး	✓			"	မ
၅၇။	ဒေါ်ခင်အေး	✓			"	မ
၅၈။	ဒေါ်ခင်အေး	✓			"	မ
၅၉။	ဒေါ်ခင်အေး	✓			"	မ
၆၀။	ဒေါ်ခင်အေး	✓			"	မ
၆၁။	ဒေါ်ခင်အေး	✓			"	မ
၆၂။	ဒေါ်ခင်အေး	✓			"	မ
၆၃။	ဒေါ်ခင်အေး	✓			"	မ
၆၄။	ဒေါ်ခင်အေး	✓			"	မ
၆၅။	ဒေါ်ခင်အေး	✓			"	မ
၆၆။	ဒေါ်ခင်အေး	✓			"	မ
၆၇။	ဒေါ်ခင်အေး	✓			"	မ
၆၈။	ဒေါ်ခင်အေး	✓			"	မ
၆၉။	ဒေါ်ခင်အေး	✓			"	မ
၇၀။	ဒေါ်ခင်အေး	✓			"	မ
၇၁။	ဒေါ်ခင်အေး	✓			"	မ
၇၂။	ဒေါ်ခင်အေး	✓			"	မ
၇၃။	ဒေါ်ခင်အေး	✓			"	မ
၇၄။	ဒေါ်ခင်အေး	✓			"	မ
၇၅။	ဒေါ်ခင်အေး	✓			"	မ
၇၆။	ဒေါ်ခင်အေး	✓			"	မ
၇၇။	ဒေါ်ခင်အေး	✓			"	မ
၇၈။	ဒေါ်ခင်အေး	✓			"	မ
၇၉။	ဒေါ်ခင်အေး	✓			"	မ
၈၀။	ဒေါ်ခင်အေး	✓			"	မ
၈၁။	ဒေါ်ခင်အေး	✓			"	မ
၈၂။	ဒေါ်ခင်အေး	✓			"	မ
၈၃။	ဒေါ်ခင်အေး	✓			"	မ
၈၄။	ဒေါ်ခင်အေး	✓			"	မ
၈၅။	ဒေါ်ခင်အေး	✓			"	မ
၈၆။	ဒေါ်ခင်အေး	✓			"	မ
၈၇။	ဒေါ်ခင်အေး	✓			"	မ
၈၈။	ဒေါ်ခင်အေး	✓			"	မ
၈၉။	ဒေါ်ခင်အေး	✓			"	မ
၉၀။	ဒေါ်ခင်အေး	✓			"	မ
၉၁။	ဒေါ်ခင်အေး	✓			"	မ
၉၂။	ဒေါ်ခင်အေး	✓			"	မ
၉၃။	ဒေါ်ခင်အေး	✓			"	မ
၉၄။	ဒေါ်ခင်အေး	✓			"	မ
၉၅။	ဒေါ်ခင်အေး	✓			"	မ
၉၆။	ဒေါ်ခင်အေး	✓			"	မ
၉၇။	ဒေါ်ခင်အေး	✓			"	မ
၉၈။	ဒေါ်ခင်အေး	✓			"	မ
၉၉။	ဒေါ်ခင်အေး	✓			"	မ
၁၀၀။	ဒေါ်ခင်အေး	✓			"	မ

(၁) အိမ်ထောင်စုစီမံကိန်းမရှိပါ။ အမျိုးသား/အမျိုးသမီး အိမ်ထောင်စု တစ်ခုကို ကိုယ်စားပြုသူမည်သူမဆို အမှတ်ဖြစ်ပါ။



လူထုပဟိုဂျီစီမံကိန်း၊စီမံကိန်းလက်ကြံ

အပိုင်း-၃ ၂၉.၉.၂၀၁၅

ပုံစံ - ၈-၀၂ - အစည်းအဝေးတက်ရောက်သူများ (FORM PC 12)

လမ်းညွှန်၊ စီမံကိန်း အစည်းအဝေးအားလုံးတွင် အသုံးပြုရန်၊ လူထုစည်းရုံးရေးမှူးက ကျေးဇူးတင် ကောင်းစွာ တွင်းဆင်းစဉ် စစ်ဆေး၍
ပုံစံ ၂ စီမံကိန်းစက်ဝန်းအမျိုးအစားပါ အစည်းအဝေးတက်ရောက် သူများစာရင်းကို ဖြည့်သွင်းရန်

စည်းရုံးရေးမှူးအမည်
ရက်စွဲ၊ ၂၇.၂.၂၀၁၆ .

စီမံကိန်းစက်ဝန်းအမှတ်ဖြစ်ပါ(✓) စက်ဝန်း(၁)
 စက်ဝန်း(၂) စက်ဝန်း(၃) စက်ဝန်း(၄)

ပြည်နယ်/ တိုင်းဒေသကြီး
ဧရာဝတီတိုင်း

မြို့နယ်
ကြံစည်

ကျေးရွာအုပ်စု
ပိုးဆူကြီး

ကျေးရွာ
ပိုးဆူကြီး

အစည်းအဝေးခေါင်းစဉ်၊ ပလ္လင်္ကတိုက်စခန်းကစေး

စဉ်	အမည်	ကျား (✓)	မ (✓)	အိမ်ထောင် အမှတ် လုပ်(✓)။	လူမျိုး	လက်မှတ်
၁။	ဖိုးသောင်းကို	✓			ဗမာ	စောဇော်
၂။	ဖိုးသန်းစော	✓			ဗမာ	သိန်း
၃။	ဖိုးစန်းစော	✓			။	ဝင်း
၄။	ဖိုးစော	✓			။	စော
၅။	ဖိုးကြာရီ	✓			။	စော
၆။	ဖိုးစော	✓			။	စော
၇။	ဖိုးစော	✓			။	စော
၈။	ဖိုးစော	✓			။	စော
၉။	ဖိုးစော	✓			။	စော
၁၀။	ဖိုးစော	✓			။	စော
၁၁။	ဖိုးစော	✓			။	စော
၁၂။	ဖိုးစော	✓			။	စော
၁၃။	ဖိုးစော	✓			။	စော
၁၄။	ဖိုးစော	✓			။	စော
၁၅။	ဖိုးစော	✓			။	စော
၁၆။	ဖိုးစော	✓			။	စော
၁၇။	ဖိုးစော	✓			။	စော
၁၈။	ဖိုးစော	✓			။	စော
၁၉။	ဖိုးစော	✓			။	စော
၂၀။	ဖိုးစော	✓			။	စော
၂၁။	ဖိုးစော	✓			။	စော
၂၂။	ဖိုးစော	✓			။	စော
၂၃။	ဖိုးစော	✓			။	စော
၂၄။	ဖိုးစော	✓			။	စော
၂၅။	ဖိုးစော	✓			။	စော
၂၆။	ဖိုးစော	✓			။	စော
၂၇။	ဖိုးစော	✓			။	စော
၂၈။	ဖိုးစော	✓			။	စော
၂၉။	ဖိုးစော	✓			။	စော
၃၀။	ဖိုးစော	✓			။	စော

(၁) အိမ်ထောင်အမှတ်ဖြစ်ပါက အမျိုးသား/အမျိုးသမီး အိမ်ထောင်စု တစ်ခုကို ကိုယ်စားပြုသူမည်သူမဆို အမှတ်ဖြစ်ပါ။

၁၄။ အစည်းအဝေးမှတ်တမ်းများ

ကြံခင်းမြို့နယ်၊ အုတ်တွင်းကျေးရွာအုပ်စု၊ စမ်းကုန်းကျေးရွာ လူထုဗဟိုပြုစီမံကိန်း
ပထမအကြိမ် အစည်းအဝေးမှတ်တမ်း

၂၇.၃.၂၀၁၆

အစည်းအဝေးကို နေ့လည် ငြိမ်ဝပ်နာရီတွင် အစည်းအဝေးကို စတင်ကျင်းပခဲ့ပါသည်။

 ငြိမ်ဝပ်နာရီတွင် ရပ်ရွာ ရပ်မိရပ်ဖတစ်ဦးမှ အဖွင့်အမှာစကားပြောကြားပေးပါသည်။

 ငြိမ်ဝပ်နာရီတွင် စီမံကိန်းစက်ဝန်းမိတ်ဆက်ခြင်း၊ ကျားမရေးရာများအကြောင်း၊ ကော်မတီဝင်
များ၏ အခန်းကဏ္ဍ၊ ဆောင်ရန်ရှောင်ရန်၊ အကြံပြုတိုင်ကြားဖြေရှင်းရေးစနစ်အကြောင်းများ ကို
အကျယ်တဝင့် ရှင်းလင်းပြောကြားခဲ့သည်။ ကျေးရွာလူထုပြန်လည်မေးမြန်းမှုအနည်းငယ်ကိုလည်း
ပြန်လည်ဖြေကြားခဲ့သည်။

 ၁၀:၁၀ နာရီတွင် စေတနာ့ဝန်ထမ်း၏ တာဝန်ဝတ္တရားများကို ရှင်းလင်းပြောကြားပြီး မဲပေးရွေး
ချယ်ခြင်း၏ လျှို့ဝှက်စနစ်အကြောင်းကို ရှင်းလင်းပြောကြားခဲ့သည်။ ထို့နောက်စေတနာ့ဝန်ထမ်းကို
လူဦးရေတက်ရောက်မှု အခက်အခဲများကြောင့် အဆိုပြုရွေးချယ်ခဲ့ရပါသည်။

- ၁၀:၄၀ နာရီတွင် အရင်းအမြစ်ပြုပြင်မှု ပိုင်ဆိုင်မှု/ ထိန်းချုပ်မှု
- အရင်းအမြစ်ပြုပြင်မှု အသုံးပြုမှု
- ဥစ္စာနေ စံသတ်မှတ်ချက်
- ပင့်ကူအိမ် သုံးသပ်ချက် (မ)
- ပင့်ကူအိမ် သုံးသပ်ချက် (ကျား)
- ရာသီခွင်ပြ ပြကွဒိန်
- အဖွဲ့အစည်းချိတ်ဆက်ပြပုံ
- စိန်ခေါ်မှုပြဿနာ (အခက်အခဲ/ အဟန့်အတား)
- မျှော်မှန်းချက်

 ပြဿနာသစ်ပင် များကို ကျေးရွာလူထု ပူးပေါင်းပါဝင်ကူညီမှုဖြင့်
ရေးဆွဲခဲ့ပါသည်။

 ၃:၂၈ နာရီတွင် ရေးဆွဲခဲ့သော လူမှုဆန်းစစ်ခြင်း လုပ်ငန်းစဉ်များကို ပြန်လည်သုံးသပ်ခြင်းများ
ပြုလုပ်ခဲ့ပါသည်။

 ၄:၄၀ နာရီတွင် စီမံကိန်းလုပ်ငန်းခွဲ စာရင်းပြုစုခြင်းကို ပြုလုပ်ခဲ့ပါသည်။

၁၅။ ကဏ္ဍအလိုက် ဦးစားပေးဖွံ့ဖြိုးရေးလုပ်ငန်းစဉ်များ

	စဉ်	လုပ်ငန်း	အဆိုပြုသူ	လ/နှစ်	လုပ်ဆောင်မည့်သူ	ပြင်ပမှထောက်ပံ့ပေးသူ
အခြေခံအဆောက်အအုံ	၁	ချောင်းကျော်လမ်း	ကျား	၂၀၁၆	ကျေးရွာလူထု	လူထုမဟိန်ပြန်စီမံကိန်း
	၂	စ.မ.တ.ကျောင်းပြင်ဆင်တိုးချဲ့ခြင်း	ကျား မ	၂၀၁၆	ကျေးရွာလူထု	လူထုမဟိန်ပြန်စီမံကိန်း
	၃					
အသက်မွေးဝမ်းကြောင်း/ စိုက်ပျိုးရေး						
ကျန်းမာရေးနှင့် အာဟာရ	၁	ယင်လုံအိမ်စာ	ကျား	၂၀၁၆	ကျေးရွာလူထု	လူထုမဟိန်ပြန်စီမံကိန်း
ပညာရေး						
အခြား	၁	ရေကောက်	ကျား	၂၀၁၆	ကျေးရွာလူထု	လူထုမဟိန်ပြန်စီမံကိန်း
	၂	စက်ရေတွင်း	ကျား မ	၂၀၁၆	ကျေးရွာလူထု	လူထုမဟိန်ပြန်စီမံကိန်း

၁၆။ VDP အရည်အသွေးထိန်းချုပ်မှု

VDP အရည်အသွေးထိန်းချုပ်မှု

ထိန်းချုပ်သူ-	ရက်စွဲ-	ရွာ-	VDP ရက်စွဲ-
		မြို့နယ်-	
ကျေးရွာအုပ်စု-			

(၁) VDP စာရွက်စာတမ်းပြီးဆုံးမှုကို စစ်ဆေးပါ။ (OM အရ)

- မျက်နှာဖုံး (အဖုံး)
- ဟတ်ကာ
- ကျေးရွာအခြေခံ Data
- PSA အကျဉ်းချုပ်နှင့် PRA လုပ်ငန်းစဉ်
- အမျိုးသား/အမျိုးသမီးအဖွဲ့များ၏ အခက်အခဲများ
- ကျေးရွာမျှော်မှန်းချက် (ဆွေးနွေးချက်ရလဒ်)
- အမျိုးသား/အမျိုးသမီးအဖွဲ့များသဘောတူထားသည့် နောင်လေးနှစ်အတွက် ဦးစားပေးလုပ်ငန်းများစာရင်း (အခြေခံအဆောက်အအုံ၊ အသက်မွေးမှု ပညာရေး၊ လူမှုရေးထိန်းသိမ်းမှု....)

နောက်ဆက်တွဲများ-

- လူမှုရေးအကဲဖြတ်မှု စာရွက်စာတမ်းခါတ်ပုံနှင့် PRA လုပ်ငန်းစဉ် (ခြင်နိုင်လျှင်) မြေပုံများ ပါရမည်။ စည်းစိမ်ပိုင်ဆိုင်မှုအဆင့်၊ venn ပုံ...
- ကျေးရွာစီမံကိန်းရေးဆွဲရေးအစည်းအဝေးမိတ္တူ
- ကျေးရွာ၏အချက်အလက် (PC 1 ပုံစံ)
- ကျေးရွာမျှော်မှန်းချက်

(၂) လူမှုရေးအကဲဖြတ်မှုအရည်အသွေးနှင့် VDP စစ်ဆေးပါ။

- VDP တွင်ပါဝင်သောဦးရေ (အမျိုးသား/အမျိုးသမီး)-
- လူမှုရေးအကဲဖြတ်မှုအရည်အသွေးနှင့် VDP အတွက် ရက်ပေါင်း-
- PRA ပစ္စည်းများ အသုံးပြုသည့် အရေအတွက်-
- ပါဝင်သောဦးရေနှင့် လုပ်ငန်းများ မှတ်တမ်းတင်ခြင်း (အစည်းအဝေးမှတ်တမ်း၊ အဖွဲ့ခါတ်ပုံ၊ တိုင်းရင်းသားအနည်းစုနှင့် ထိခိုက်လွယ်သော အဖွဲ့များ)
 - အလွန်ကောင်း
 - ကောင်း
 - ညံ့
- လုပ်ငန်းများ မှတ်တမ်းတင်ခြင်းနှင့် အမျိုးသမီးအဖွဲ့အစည်းအဝေး၏ရလဒ် အားခွဲခြားပေးထားသလား။
 - ရှိ
 - မရှိ
- စီမံကိန်းအရေအတွက် (အမျိုးသား/အမျိုးသမီးရွေးချယ်မှုအရေအတွက်) -
- PRAနှင့်သက်ဆိုင်သောအခြား စီမံကိန်းအရေအတွက် (အမျိုးသား/အမျိုးသမီးရွေးချယ်မှုအရေအတွက်) -