

ပြည်ထောင်စုသမ္မတ မြန်မာနိုင်ငံတော် အစိုးရ
စိုက်ပျိုးရေး၊ မွေးမြူရေးနှင့် ဆည်မြောင်း ဝန်ကြီးဌာန
ကျေးလက်ဒေသဖွံ့ဖြိုးတိုးတက်ရေး ဦးစီးဌာန
ကြံ့ခင်းမြို့နယ်



လူထုပဟိုပြုစီမံကိန်း
National Community Driven Development Project
(NCDDP)



ကျေးလက်ဒေသဖွံ့ဖြိုးရေးအစီအစဉ်
Village Development Plan (VDP)
ကိုးအင်းကျေးရွာ၊ ကိုးအင်းအုပ်စု

မာတိကာ

၁။ မြို့နယ်မြေပုံ

၂။ ကျေးရွာမြေပုံ

၃။ အုပ်စုတွင်ပါဝင်သော ကျေးရွာများစာရင်း

၄။ ကျေးရွာ အခြေခံအချက်အလက်များ

၅။ လူထုပူပေါင်းပါဝင်သော လူမှုဆန်းစစ်ခြင်းနှင့် အကဲဖြတ်ခြင်းလုပ်ငန်းစဉ် (PSA/PRA) အကျဉ်းချုပ်ဇယား

၆။ ကျေးရွာဖွံ့ဖြိုးရေးအစီအစဉ်အတွက် အသုံးပြုခဲ့သော PRA Tools များနှင့် တစ်ခုချင်းစီအတွက် သုံးသပ်ချက်များ

၇။ ကော်မတီဝင်မှားရွေးချယ်ခြင်းနှင့် ကျေးရွာဖွံ့ဖြိုးရေးအစီအစဉ်ဆောင်ရွက်မှုမှတ်တမ်းမိတ်ပုံများ

၈။ ကော်မတီဝင်များစာရင်း

၉။ ကျေးရွာအချက်အလက်(ပုံစံ-၁)

၁၀။ စီမံကိန်းစက်ဝန်းအချိန်ဇယား(ပုံစံ-၂)

၁၁။ ကျေးရွာဖွံ့ဖြိုးရေးဦးစားပေးအစီအစဉ်(ပုံစံ-၃)

၁၂။ ကျေးရွာအုပ်စုစီမံကိန်းလုပ်ငန်းခွဲရွေးချယ်ခြင်း(ပုံစံ-၄)

၁၃။ အစည်းအဝေးတက်ရောက်သူများစာရင်း(ပုံစံ-၁၂)

၁၄။ အစည်းအဝေးမှတ်တမ်းများ

၁၅။ ကဏ္ဍအလိုက်ဦးစားပေးဖွံ့ဖြိုးရေးလုပ်ငန်းစဉ်များ

၁၆။ ကျေးရွာဖွံ့ဖြိုးရေးစီမံချက် အရည်အသွေးထိန်းချုပ်မှု(Checklist For VDP)

ကြမ်းမြို့နယ်အတွင်းရှိ ကျေးရွာအုပ်စု၊ ကျေးရွာများပြမြေပုံ



ရော့တီတိုင်းဒေသကြီး
 ဟင်္သာတခရိုင် ကြမ်းမြို့နယ်
 ကြမ်းအညွှန်းပြမြေပုံ
 စကေး ၁ လက်မ = ၄ မိုင်



- ညွှန်းပြချက်**
- မြည်နယ်/တိုင်း/ခရိုင်ခြား
 - မြို့နယ်ခြား
 - ကျေးရွာအုပ်စုခြား
 - ကွင်းခြား
 - ကားလမ်း
 - ရထားလမ်း
 - မြစ်ချောင်း

၂။ ကျေးရွာမြေပုံ

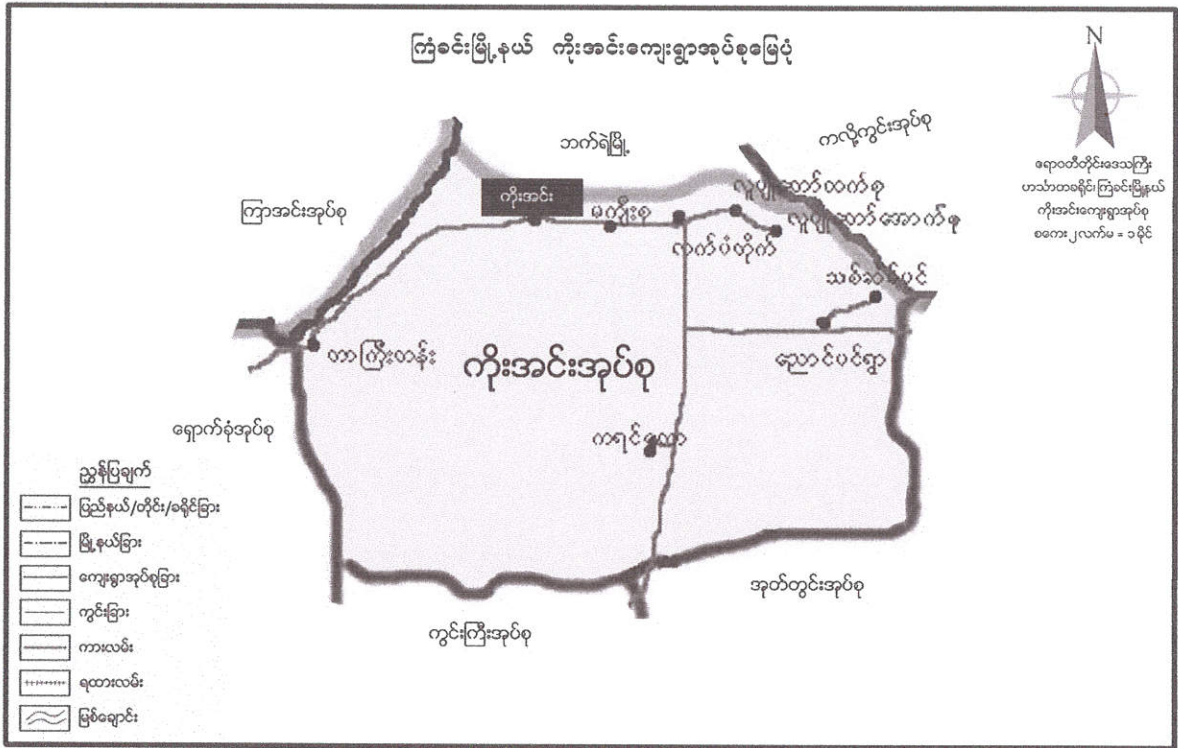

ကိုးအင်း ကျေးရွာအုပ်စုမြေပုံ

၃။ အုပ်စုတွင်ပါဝင်သောကျေးရွာများစာရင်း

ကိုးအင်းကျေးရွာအုပ်စုတွင်ပါဝင်သော ကျေးရွာများ

၁။ ကိုးအင်း

၂။ တာကြီးတန်း

၃။ သစ်ဆီမုံပင်

၄။ ညောင်ပင်

၅။ လူပျိုတော် (အောက်စု)

၆။ လူပျိုတော် (အထက်စု)

၇။ လက်ပံတိုက်

၈။ မကျီးစု

၉။ ကညင်တော

၄။ ကျေးရွာ အခြေခံ ဝန်ဆောင်မှုများ

ကိုးအင်းကျေးရွာ သမိုင်းအကျဉ်း

ဧရာဝတီတိုင်းဒေသကြီး၊ ဟင်္သာတခရိုင်၊ ကြံခင်းမြို့နယ် ကိုးအင်းအုပ်စု၊ ကိုးအင်းကျေးရွာသည် လွန်ခဲ့သော နှစ်ပေါင်း (၃၀၀) ကျော်လောက်က စတင်ကျေးရွာအဖြစ်တည် ထောင်ခဲ့ကြောင်း တစ်ဆင့်တစ်ဆင့်ကြား ကာသိရှိခဲ့ရသည်။ ကျေးရွာစတင်တည်ထောင်ရာတွင် ၎င်းကျေးရွာတွင် မန်ကျည်ကိုးပင်နှင့် အင်းကိုးအင်းရှိ သောကြောင့် "ကိုးအင်း" ရွာလို့ ကျေးရွာ၏အမည်ကို ခေါ်ဝေါ်သမုတ်ခဲ့သည်။ ယခုကိုးအင်းကျေးရွာတွင် အိမ်ထောင်စုပေါင်း (၁၂၃) စု အမျိုးသားရေးအတွက် (၂၅၁) ဦးနှင့်အမျိုးသမီးဦးရေ (၂၅၂) ဦးရှိကြောင်းသိရှိနိုင်သည် ကိုးအင်းကျေးရွာတွင်နေထိုင်သော လူများမှာ ဗုဒ္ဓဘာသာဝင်လူမျိုးများဖြစ်သည် ရွာ၏ကိုးကွယ်ရာဘုန်းကြီးကျောင်းနှင့် စေတီရှိသည် ကိုးအင်း ကျေးရွာတွင် မူလတန်းစာသင်ကျောင်းရှိသည် ကိုးအင်းကျေးရွာတွင် ကွက်သစ်ဟူသော ကိုးအင်းကျေးရွာ၏ ကွက်သစ်ဟူ၍ ရှိသည် ကွက်သစ်တွင်နေထိုင်သော အိမ်ထောင်စု ဦးရေမှာ (၂၃) စုရှိပြီး ကိုးအင်းရွာမတွင် နေထိုင်သော အိမ်ထောင်စုဦးရေမှာ (၁၀၀) စုရှိသည် ကိုးအင်းကျေးရွာ၏ရွာဘေးတွင် ဖားတရှည်ချောင်းရှိ သည် ကျေးရွာ၏အဓိက အသက်မွေးကြောင်း အလုပ်အကိုင်မှာ လယ်ယာကိုင်နှင့်မွေးမြူရေး ကုန်းသည်များ စသည့်အလုပ်အကိုင်များရှိသည်။

ကိုးအင်းကျေးရွာ၏ ရွာတွင်းလမ်း အမျိုးအစာမှာ ချောင်းကျောက်ခင်းလမ်းဖြစ်သည် ကိုးအင်းရွာတွင် ဒေသဖွံ့ဖြိုးမှုအတွက် လျှပ်စစ်မီးရရှိသည် ကိုးအင်းကျေးရွာတွင် မိုးတွင်းပိုင်း လယ်ကွင်းသို့ ထွက်ရာလမ်းဟု နာမ်မည်တွင်သော ကုန်ထုလမ်းတွင် ချောက်ရှိ၍ ရေများအိုင်နေသောအခါ မိုးတွင်းပိုင်းတွင် ရေများကိုဖြတ် သန်းသွားလာ အဆင်မပြေမှုရှိနေသည် ကျေးရွာတွင် ၂၀၀၆ ခုနှစ်ကာလ မန်တိုင်းကျရောက်ခဲ့သည် (၄.၃.၂၀၁၆) တွင်မီးလောင်မှုဖြစ်ပွား၍ လူနေအိမ်ခြေ (၆) လုံးပျက်စီးသွားခဲ့သည် ကျေးရွာတွင်းမှ ဖွဲ့စည်းထားသော လူငယ်အဖွဲ့စည်းရှိသည် ကိုးအင်းကျေးရွာ မြောက်ဘက်တွင်ဘက်ရဲမြို့ရှိသည် ကိုးအင်း နှင့်ဘက်ရဲကိုဆက်သွယ်ထားသော တံတားရှိသည် ကိုးအင်းကျေးရွာသည် ကျေးရွာရှိရွာသူ ရွာသားအားလုံး သည် မိမိကျေးရွာဖွံ့ဖြိုး တိုးတက်ဖို့အတွက် စည်လုံးတက်ကြွသောရွာတစ်ရွာ ဖြစ်သည်။

၅။ လူထုပုဂ္ဂိုလ်ဝင်သော လူမှုဆန်းဆန်းစစ်ခြင်းနှင့် အကဲဖြတ်ခြင်း လုပ်ငန်းစဉ်(PSA/PRA)အကျဉ်းချုပ်

စဉ်	အကြောင်းအရာ	ရက်စွဲ	ဦးတည်အုပ်စု	တက်ရောက်သူ			အဓိကဆွေးနွေးချက်များ
				ကျား	မ	ပေါင်း	
၁။	လူမှုနှင့်သဘာဝအရင်းအမြစ်ပြင်ပမြေပုံ (Social map & Resource map)	12.3.16	ရပ်မိရပ်ဖ၊ ကော်မတီဝင်များ၊ ရပ်ရွာလူထုများ	15	19	34	-ဒေသတွင်း သဘာဝအရင်းမြစ်များ -လူမှုအဆောက်အအုံများ -ဘာသာရေး အဆောက်အဦများ -လမ်းပန်းဆက်သွယ်ရေးများ
၂။	ရာသီခွင်ပြပြက္ခဒိန် (Seasonal Calender)	12.3.16	ကော်မတီဝင်များနှင့်ရပ်ရွာလူထုများ	15	19	34	-ရာသီဥတုစိုက်ပျိုးသီးနှံများ၊လအလိုက် ဝင်ငွေများ၊အလုပ်အကိုင် အခွင့်အလမ်းများ၊ပွဲတော်များ သဘာဝဘေးများ၊လယ်ယာလုပ်ငန်း နှင့်အခြားလုပ်ငန်းများ
၃။	လူမှုစီးပွားအဆင့်သတ်မှတ်ခြင်း (Wealth Ranking)	12.3.16	ချမ်းသာအလယ်အလတ်၊ နွမ်းပါး၊ အလွန်းနွမ်းပါး၊ အုပ်စုများ	15	19	34	-ကျေးရွာ လူမှုစီးပွား အုပ်စုများ ခွဲခြား သတ်မှတ်နိုင်ရေး -အဆင့်လိုက်အခြေခံ စံနှုန်းများအများ သဘောတူ သတ်မှတ်နိုင်ရေး -ကျေးရွာ၏ လူမှုစီးပွား
၄။	အဖွဲ့အစည်းချိတ်ဆက်မှုပြမြေပုံ (Venn Diagram)	12.3.16	ကျေးရွာအုပ်ချုပ်ရေးအဖွဲ့အစည်း၊ အဖွဲ့တွင်ပါဝင်သူများ	15	19	34	-ကျေးရွာ တွင်း ပြင် ရှိအဖွဲ့အစည်းများ မည်ကဲ့သို့ ချိတ်ဆက်ဆောင်ရွက် နေပုံ၊

၅။	ဝင့်ကူအိမ် တွန့်ယတ် (Cobweb)	12.3.16	ကျေးရွာရှိ အမျိုးသားနှင့် အမျိုးသမီးများ	15	19	34	-နေ့စဉ်ဘဝအတွက် ဆောင်ရွက်မှု တွင် အမျိုးသားနှင့်အမျိုးသမီး တို့၏ ပါဝင်နိုင်မှုအချိုး -အမျိုးသားနှင့်အမျိုးသမီး တန်းတူ အခွင့်အရေး ရရှိနိုင်မှုအပေါ် သုံးသပ်ခြင်း
၆။	အရင်းအမြစ်များအပေါ် အသုံးချနိုင်မှုလွှမ်းမိုးမှု နှင့်ဆုံဖြတ်နိုင်မှု (Asset Mapping)	12.3.16	ကျေးရွာရှိ အမျိုးသားနှင့် အမျိုးသမီးများ	15	19	34	-အရင်းအမြစ်များအပေးတွင် (အမျိုးသားနှင့်အမျိုးသမီးများ) အသုံးပြုနိုင်မှုနှင့် ထိန်းချုပ်မှုတွင် မည်သည့်အကြောင်းကြောင့်နည်း၊ မည်သို့ ညီမျှစွာ ခံစားခွင့် ရမည်နည်း။
၇။	အခက်အခဲပြဿနာ (Problem)	12.3.16	တော်မတိဝ င်များနှင့်၊ရပ်ရွာ လူထု များ	15	19	34	-ဒေသခွဲခြားရေးအတွက် အနှောင့် အယှက် အတားအဆီးအခက်အခဲများ -လိုအပ်ချက်များ
၈။	ကျေးရွာမျှော်မှန်းချက် (Village Vision)	12.3.16	တော်မတိဝ င်များနှင့်၊ရပ်ရွာ လူထု များ	15	19	34	-ဒေသခွဲခြားရေးအတွက် ဘာတွေကိုမျှော်မှန်းထားသလဲ -ဘာကြောင့်မျှော်မှန်းထားသလဲ
၉။	ပြဿနာသစ်ပင် (Problem Tree)	12.3.16	အားလုံး	15	19	34	-ဆွေးနွေးထားသော အခက်အခဲများ -ဖြစ်ပေါ်လာရသည့်အကြောင်းရင်းများ၊ အတိုးဆတ်များ -မည်ကဲ့သို့ဖြေရှင်းရမည်နည်း
၁၀။	ကျေးရွာဦးစားပေး လုပ်ငန်းများ	13.3.16	တော်မတိဝ င်များနှင့်၊ရပ်ရွာ လူထု များ၊တက်ရောက် သူအားလုံး	28	37	65	-အတိုးပြုဦးရေးအတိုးခံစားခွင့် -လိုအပ်ချက် အဆင့်သတ်မှတ်မှုတို့ခြင်း

၆။ ကျေးရွာဖွံ့ဖြိုးရေးအစီအစဉ်အတွက်အသုံးပြုခဲ့သော လူမှုဆန်းစစ်၊ အကဲဖြတ်ခြင်းလုပ်ငန်းစဉ်များနှင့် တစ်ခုချင်းစီအတွက် သုံးသပ်ချက်များ

(က)လူမှုနှင့်သဘာဝအရင်းပြမြေပုံ နှင့် သုံးသပ်ချက်

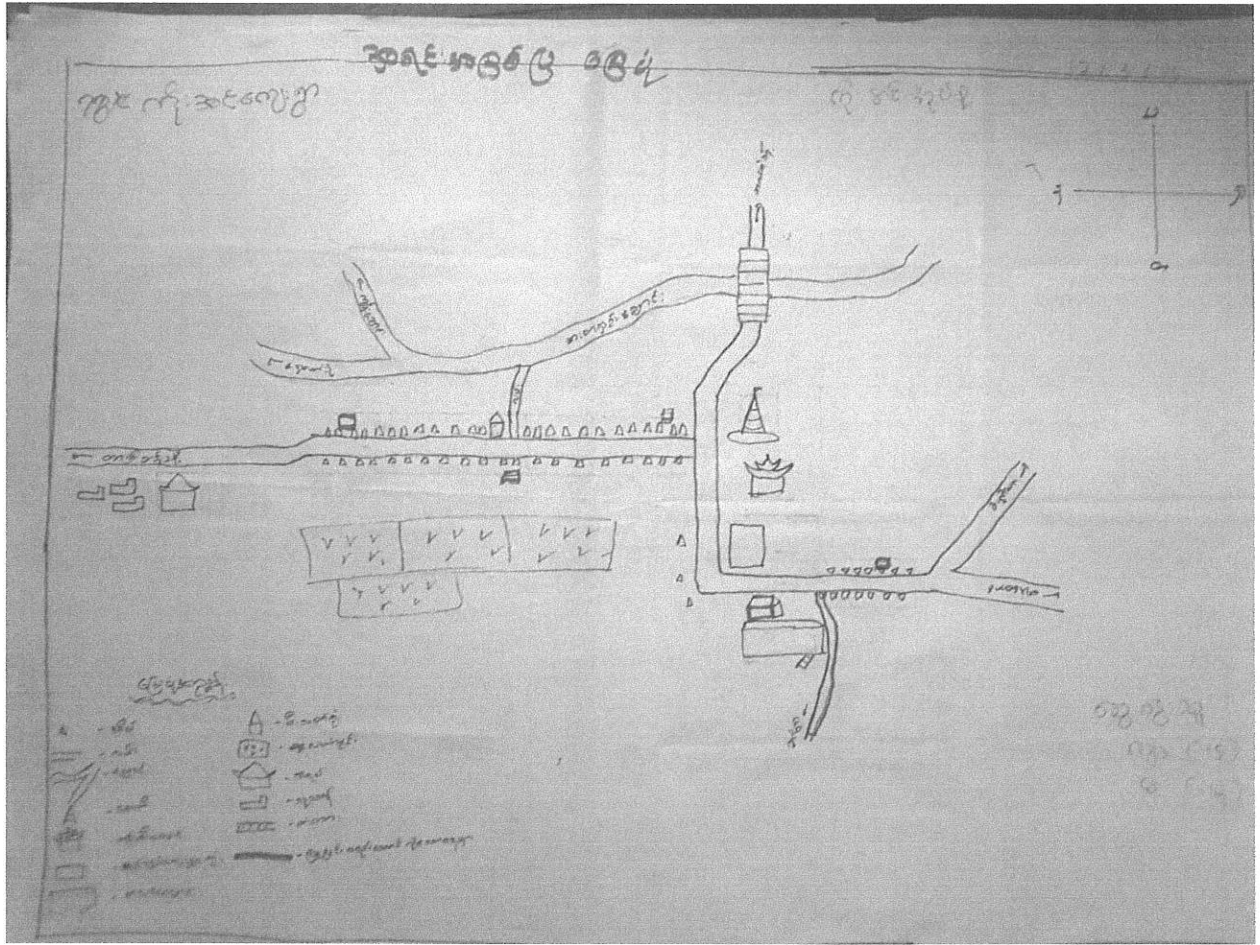

လူမှုနှင့်သဘာဝအရင်းအမြစ်ပြ မြေပုံ

လူမှုနှင့် သဘာဝ အရင်းအမြစ်များပြုမြေပုံ အပေါ်သုံးသပ်ချက်

သေသတွင်သဘာဝအရင်းအမြစ်များ

- ကျေးရွာ၏ အနီးပတ်ဝန်းကျင်တွင်ဖားတရှည်ချောင်းမှလွဲ၍အခြားသောသဘာဝအရင်းအမြစ်များမရှိပါ။

လူမှုအဆောင်အဦး

- ဗုဒ္ဓဘာသာ၊ ဗမာလူမျိုးများနေထိုင်သည့်ကျေးရွာဖြစ်သည် အလျောက်ရွာဦးစေတီနှင့်ဘုန်းတော်ကြီးကျောင်း၊ပညာရေးအတွက်မူလတန်းကျောင်းဆောက်လက်ခ အုပ်ချုပ်ရေးမှူးရုံး၊ ရွာပိုင်မြေမဟုတ်ပဲနားလည်မှုဖြင့်ဆောက်လုပ်ထားသော မီးသတ်ရုံတို့ရှိပြီး ကျန်းမားရေးအတွက်ကျေးလက်ဆေးခန်းလိုအပ်နေသည်ကိုတွေ့ရပါသည် ထို့အပြင်ကျေးရွာ၏ရှိ သွာသူ/ရွာသားများ၏အသိပညာ ဗဟုသုတတိုးပွားစေမည့် ကျေးရွာစာကြည့်တိုက်လေးလဲရှိသင့်သည်ဟု သုံးသပ်ခဲ့ကြသည်။

လမ်းပန်းဆက်သွက်ရေး

- ရွာတွင်းပြင် လမ်းပန်း ဆက်သွက်ရေးကောင်းမွန်သော်လည်း လယ်မှထွက်သောစပါး၊ ပဲများကို သယ်ယူရန် အတွက် ရွာအခေါ်အဝေါ် ကုန်ထုတ်လမ်းမှာပျက်စီးနေပြီဖြစ်သည့်အတွက် မကောင်းမွန်သောကြောင့် ပြုပြင်ရန်လိုအပ်နေပြီးဖြစ်ကြောင်းကိုလေ့လာသုံးသပ်မိခဲ့ကြသည်ကို တွေ့ကြရသည်။

၆။ ကျေးရွာဖွံ့ဖြိုးရေးအစီအစဉ်အတွက်အသုံးပြုခဲ့သော လူမှုဆန်းစစ်၊ အကဲဖြတ်ခြင်းလုပ်ငန်းစဉ်များနှင့် တစ်ခုချင်းစီအတွက် သုံးသပ်ချက်များ

(ခ) ရာသီခွင်ပြ ပြက္ခဒိန် နှင့် သုံးသပ်ချက်

ရာသီဥတု	အပူချိန်	အပူချိန်	အပူချိန်	အပူချိန်	အပူချိန်	အပူချိန်	အပူချိန်	အပူချိန်	အပူချိန်	အပူချိန်	အပူချိန်	အပူချိန်
အပူချိန်	၂၈.၅	၂၈.၅	၂၈.၅	၂၈.၅	၂၈.၅	၂၈.၅	၂၈.၅	၂၈.၅	၂၈.၅	၂၈.၅	၂၈.၅	၂၈.၅
အပူချိန်	၂၈.၅	၂၈.၅	၂၈.၅	၂၈.၅	၂၈.၅	၂၈.၅	၂၈.၅	၂၈.၅	၂၈.၅	၂၈.၅	၂၈.၅	၂၈.၅
အပူချိန်	၂၈.၅	၂၈.၅	၂၈.၅	၂၈.၅	၂၈.၅	၂၈.၅	၂၈.၅	၂၈.၅	၂၈.၅	၂၈.၅	၂၈.၅	၂၈.၅
အပူချိန်	၂၈.၅	၂၈.၅	၂၈.၅	၂၈.၅	၂၈.၅	၂၈.၅	၂၈.၅	၂၈.၅	၂၈.၅	၂၈.၅	၂၈.၅	၂၈.၅
အပူချိန်	၂၈.၅	၂၈.၅	၂၈.၅	၂၈.၅	၂၈.၅	၂၈.၅	၂၈.၅	၂၈.၅	၂၈.၅	၂၈.၅	၂၈.၅	၂၈.၅
အပူချိန်	၂၈.၅	၂၈.၅	၂၈.၅	၂၈.၅	၂၈.၅	၂၈.၅	၂၈.၅	၂၈.၅	၂၈.၅	၂၈.၅	၂၈.၅	၂၈.၅
အပူချိန်	၂၈.၅	၂၈.၅	၂၈.၅	၂၈.၅	၂၈.၅	၂၈.၅	၂၈.၅	၂၈.၅	၂၈.၅	၂၈.၅	၂၈.၅	၂၈.၅
အပူချိန်	၂၈.၅	၂၈.၅	၂၈.၅	၂၈.၅	၂၈.၅	၂၈.၅	၂၈.၅	၂၈.၅	၂၈.၅	၂၈.၅	၂၈.၅	၂၈.၅
အပူချိန်	၂၈.၅	၂၈.၅	၂၈.၅	၂၈.၅	၂၈.၅	၂၈.၅	၂၈.၅	၂၈.၅	၂၈.၅	၂၈.၅	၂၈.၅	၂၈.၅
အပူချိန်	၂၈.၅	၂၈.၅	၂၈.၅	၂၈.၅	၂၈.၅	၂၈.၅	၂၈.၅	၂၈.၅	၂၈.၅	၂၈.၅	၂၈.၅	၂၈.၅

ရာသီခွင်ပြ ပြက္ခဒိန်

ရာသီခွင်ပြ ပြက္ခဒိန် သုံးသပ်ချက်

ရာသီဥတု၊ အလုပ်အကိုင်နှင့်ရွှေ့ပြောင်းလုပ်သားများ

ဒေသတွင်းရှိ လအလိုက် ရာသီဥတု အခြေအနေကို သုံးသပ်နိုင်ခဲ့ကြသည်။

သေသတွင်း စီးပွားရေးလုပ်ငန်းဖြစ်သည့် လယ်ကိုင်းထွန်ခြင်းများကို လအလိုက် ဖော်ပြ ပြီး အချို့ သောလုပ်လက်စားမိသားစု များမှ ရေကြည်ရာမြက်နရာဒေသသို့ ပြောင်းရွှေ့လုပ်ကိုင်စားသောက်ကြသည်ကို လဲ တွေ့ရှိသုံးသပ်နိုင်ခဲ့သည်။

ကဆုန်နှင့် နယုန်လများသည်ဒေသတွင်းရှိလယ်သမားများ၏မိုးရာသီအတွက် ကြိုတင်ပြင်ဆင်ခြင်း များပြုလုပ်နေရသည့်အတွက် လက်လုပ်လက်စားများလဲအလုပ်အကိုင်မရှိသရွေ့ဖြစ်နေခြင်းကြောင့် ဝင်ငွေ အခက်အခဲရှိနေသည်ကို တွေ့ရသည်။ ကောက်ရိတ်ချိန်၊ တန်ဆောင်မုန်းလ၊ စပါးမြွေချိန်ပြာသိုလ၊ မတ်ပဲ သိမ်းချိန် တပို့တွဲလ နှင့်တပေါင်းလတို့တွင် ဝင်ငွေကောင်းကြသည်ကိုသိကြရပြီး ကျန်ရှိသော လများဖြစ် သောတန်ခူး ၊ ဝါဆို ၊ ဝါခေါင် ၊ တော်သလင်း ၊ သီတင်းကျွတ်နှင့် နတ်တော်လများတွင်မူ ဝင်ငွေအသင့်အတင့် သာရှိသည်ကို တွေ့ရှိရသည်။

မတ်ပဲသိမ်းချိန်၊ အလှူမင်္ဂလာရှိသော တပို့တွဲလတွင် အစားအစာကို ကောင်းမွန်စွာ စားသောက် နိုင်ကြပြီး ကျန်သောလများတွင် အသင့်အတင့်သာ စားသုံးနိုင်ကြသည်ကို လေ့လာတွေ့ရှိရသည်။

ပူပြင်းလှသော တပေါင်းနှင့် တန်ခူးလတွင် အပူနာ ၊ အပူရှုပ်ဖြစ်ကြပြီး မိုးတွင်းရာသီဖြစ်သော နယုန် ၊ ဝါဆို နှင့်ဝါခေါင်လများတွင် တုတ်ကွေးနှင့် ငှက်ဖျားရောဂါများခံစားရပြီး ရာသီအပြောင်းအလဲ မိုးအကုန် ဆောင်းအကူးကာလတွင် နှာစေး ၊ တုတ်ကွေးများ နှစ်စဉ်ခံစားရသည်။

ပွဲတော်များအနေဖြင့် တန်ခူးလတွင် သက်ကြီးပူဇော်ပွဲ ၊ နှစ်ဦးဆွမ်းကပ်လှူပွဲကို တထူးတခြား ကျင်းပ ကြပြီး ပုံမှန်ပွဲတော်များကိုလည်း လအလိုက်ကျင်းပကြသည်မှာ နှစ်စဉ်နှစ်တိုင်း မပျက်ကွက်ကြသည်ကို တွေ့ရှိရသည်။

၆။ ကျေးရွာဖွံ့ဖြိုးရေးအစီအစဉ်အတွက်အသုံးပြုခဲ့သော လူမှုဆန်းစစ်၊ အကဲဖြတ်ခြင်းလုပ်ငန်းစဉ်များနှင့် တစ်ခုချင်းစီအတွက် သုံးသပ်ချက်များ

(ဂ) လူမှုစီးပွားအဆင့်သတ်မှတ်ခြင်းနှင့် သုံးသပ်ချက်

12/3/16

အဆင့်	စံသတ်မှတ်ချက်	အိမ်ထောင်စု	ကျေးရွာ
၁	<ul style="list-style-type: none"> - အိမ်ထောင်စု: ပျဉ်စား၊ ၂၀ - လယ် (၅) ဧက၊ လှီး (၃) ဧက - လယ်ထွက်စက်၊ စတင်စက်၊ ဆိုင်ကယ်၊ စက်ကိ: ၁၇၀၀၀ - နွား (၂) ဧက၊ စက် (၂) ဧက၊ ဖြူ (၂၀) - အစားအစာ ဖုလုံ (၃) နှစ် 	၃၀	၂၄
၂	<ul style="list-style-type: none"> - အိမ်ထောင်စု: ၁၀၀၀၀၊ ပျဉ်စား၊ ၂၀ - လယ် ၅ ဧက၊ လှီး (၃) ဧက - နွား (၂) ဧက၊ စက် (၂) ဧက၊ ဖြူ (၂၀) - အစားအစာ (၂) နှစ် ဖုလုံ 	၅၃	၄၃
၃	<ul style="list-style-type: none"> - အိမ်ထောင်စု: ၁၀၀၀၀ - လှီး (၃) ဧက၊ ဆိုင်ကယ်၊ စက်ကိ - စက်ကိ - ဖြူ (၂၀) ဧက - စက်ကိ 	၄၀	၃၃
စုစုပေါင်း		၁၂၃	၁၀၀

လူမှုစီးပွားအဆင့်သတ်မှတ်ခြင်း

လူမှုစီးပွားအဆင့်အားသုံးသပ်ချက်

ကျေးရွာလူမှုစီးပွားအုပ်စုများ ခွဲခြားသတ်မှတ်နိုင်ရေး

- ဆွေးနွေးသူများမှ ကျေးရွာအတွင်းရှိ ချမ်းသာသူများကို အဆင့်(က)၊ အသင့်အတင့်နေထိုင်သူများကို အဆင့်(ခ)နှင့် နွမ်းပါးသူများကိုအဆင့်(ဂ) အဖြစ် သုံးမျိုးခွဲခြားခဲ့ကြသည်။

အဆင့်အလိုက် စံနှုန်းသတ်မှတ်ချက်များ အများသဘောတူ သတ်မှတ်နိုင်ရေး

- ဆွေးနွေးသူများမှ ကျေးရွာအတွင်းရှိ အခြေအနေနှင့်ကိုက်ညီသော လူနေမှုအဆင့်များကို သတ်မှတ်ကြရာတွင် အဆင့်(က)အတွင်း ချမ်းသာသူများမှာ သွပ်မိုး၊ပျဉ်ထောင်အိမ်၊ လယ်နှင့်ကိုင်း၊ လယ်ထွန်စက်၊ ရေတင်စက်၊ ဆိုင်ကယ်၊ စက်ဘီး ၊ တီဗွီ ၊ အောက်စက်၊ နွား(၂)ကောင် ၊ဝက်နှင့် ကြက်ကိုမွေးမြူကြပြီး အစားအသောက်ဖူလုံမှု (၃)နှစ်ခန့်ရှိသည်ဟူ၍လည်းကောင်း ၊ အဆင့်(ခ)တွင် သွပ်မိုး၊ ထရပ်ကာ ၊ပျဉ်ခင်းအိမ် ၊ လယ်(၅)ဧကအောက်နှင့် ကိုင်း(၁)ဧကခန့်ပိုင်ဆိုင်ကြပြီး ထိုကိုင်းကိုထွန်ယက်စိုက်ပျိုးကြရန်အတွက် နွား(၂)ကောင် ပိုင်ဆိုင်ကြပြီးတပိုင်တနိုင်မွေးမြူရေးအနေဖြင့် ဝက်နှင့်ကြက်တို့ကို မွေးမြူကြသည်။ အစားအစာဖူလုံမှုအနေဖြင့် (၁)နှစ်ခန့်သာရှိသည်ဟု သတ်မှတ်ကြသည်။ အဆင့်(ဂ)တွင် သက္ကယ်မိုး ၊ ထရပ်ကာအိမ် စိုက်ပျိုးရန်မြေကွက်ပိုင်ဆိုင်မှုမရှိပါ။ သွားလာရေးအတွက် စက်ဘီးတစ်စီးသာပိုင်ဆိုင်ကြပြီး တချို့မှာ ကြက်အနည်းငယ်မွေးမြူကြပြီး တနေ့လုပ်တနေ့စားကြသည့်အတွက် အစားအစာဖူလုံမှုမှာမရှိကြဟု သတ်မှတ်ကြသည်။

ကျေးရွာလူမှုစီးပွားရေးအခြေအနေကို သုံးသပ်မိခြင်း

ကျေးရွာတွင် အဆင့်(က) ၃၀ဦး အဆင့်(ခ) (၅၃)ဦး ၊ အဆင့်(ဂ)တွင် ၄၀ဦး ရှိသည်ကို တွေ့ရှိရပါသည်။

အဖွဲ့အစည်းချိတ်ဆက်ပြုမြေပုံသုံးသပ်ချက်

ကျေးရွာအတွင်းရှိ အဖွဲ့အစည်းများ

- ကျေးရွာတွင် အုပ်ချုပ်ရေးအဖွဲ့ ၊ ရပ်မိရပ်ဖ၊ မိဘဆရာအသင်း ၊ ကျောင်းအကျိုးတော်ဆောင်၊ ဂေါပကအဖွဲ့ ၊ လူငယ်အဖွဲ့၊ ပရိတ်အသင်း ၊ အမျိုးသမီးရေးရာ ၊ မိခင်နှင့်ကလေးစောင့်ရှောက်ရေးနှင့် အရံမီးသတ်တပ်ဖွဲ့များရှိပြီး အခြားဖွံ့ဖြိုးတိုးတက်ရေးအဖွဲ့များမရှိပါ။ ကျေးရွာပြင်ပအဖွဲ့များမှာ မြို့နယ် အုပ်ချုပ်ရေး၊ မြို့နယ်မိခင်နှင့်ကလေးစောင့်ရှောက်ရေး ၊ မြို့နယ်ပညာရေးမှူးရုံးနှင့် မြို့နယ်မီးသတ်တပ်ဖွဲ့တို့ ဖြစ်ကြသည်။

မည်သည့်အဖွဲ့နှင့်မည်သို့ချိတ်ဆက်လုပ်ဆောင်နေပုံ

- ကျေးရွာအုပ်ချုပ်ရေးအဖွဲ့နှင့်ရပ်မိရပ်ဖအဖွဲ့တို့၏ ဦးဆောင်မှုဖြင့် သက်ဆိုင်ရာအဖွဲ့များမှာ ရွာ၏ ဘာသာရေး ၊ သာရေးနာရေး ၊ လူမှုရေး၊ ကျန်းမာရေးနှင့်ပညာရေးတို့တွင် လူကြီး၊ လူငယ်အမျိုးသားအမျိုးသမီး များမှပူးပေါင်းပါဝင်ကြပြီး ဆောင်ရွက်ကြကြောင်းတွေ့ရှိရပါသည်။ အုပ်ချုပ်ရေး ၊ ဂေါပကအဖွဲ့နှင့်အရံမီးသတ် အဖွဲ့မှလွဲ၍ ကျန်ရှိသောအဖွဲ့များတွင် အမျိုးသမီးများပါဝင်မှု အားများကြောင်းလေ့လာသုံးသပ်ခဲ့ကြသည်။

၆။ ကျေးရွာဖွံ့ဖြိုးရေးအစီအစဉ်အတွက်အသုံးပြုခဲ့သော လူမှုဆန်းစစ်၊ အကဲဖြတ်ခြင်းလုပ်ငန်းစဉ်များ နှင့် တစ်ခုချင်းစီအတွက် သုံးသပ်ချက်များ

(င) ပင့်ကူအိမ်ကွန်ယက် နှင့် သုံးသပ်ချက်

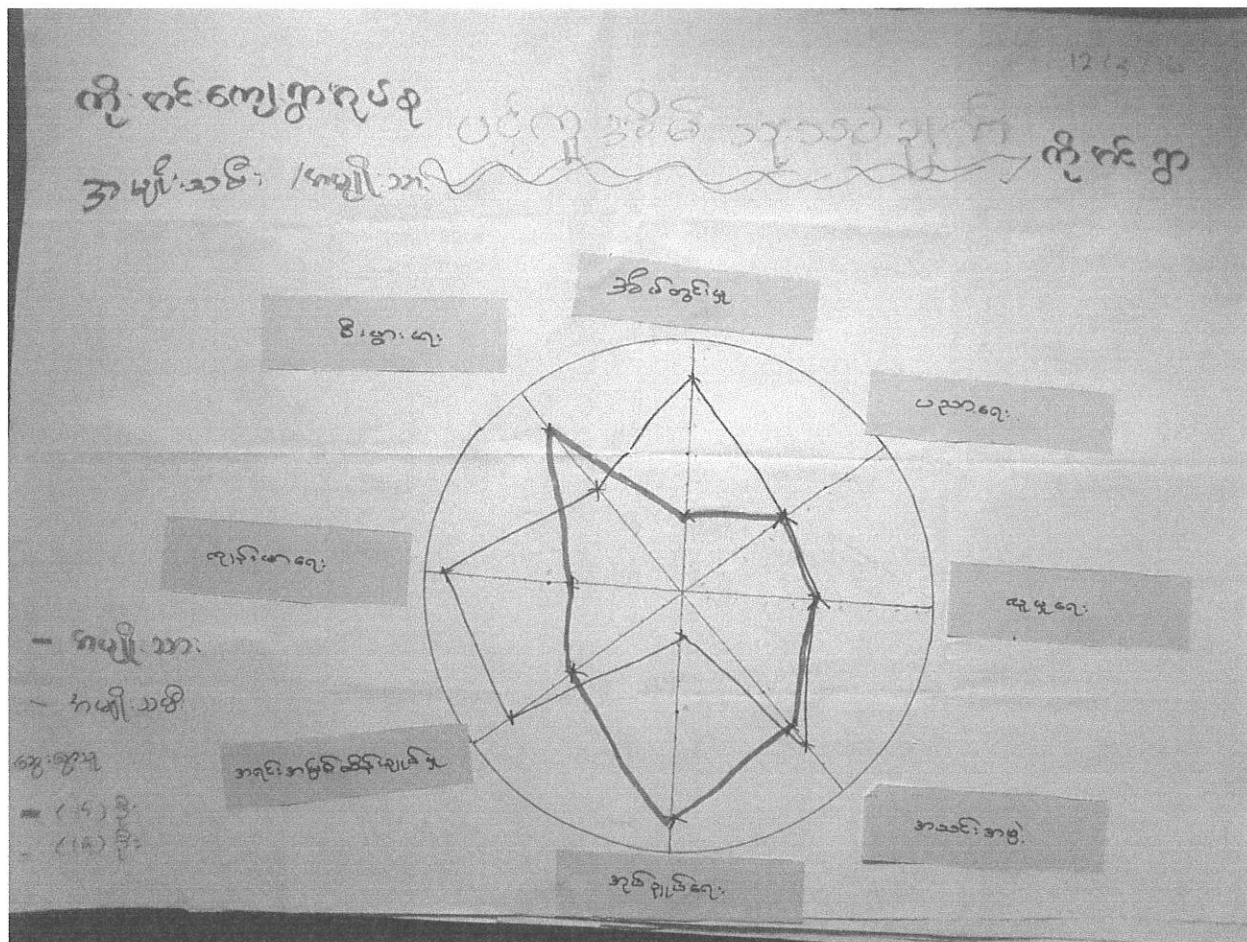

ပင့်ကူအိမ်ကွန်ယက် ပြပုံ

ပင့်ကူအိမ်ကွန်ယက်သုံးသပ်ချက်

အကြောင်းအရာနှင့်ပါဝင်ဆွေးနွေးမှုများ

- အမျိုးသား ၊ အမျိုးသမီးတို့၏နေ့စဉ် လူနေမှုဘဝတွင် ကြုံတွေ့နေရသည့်အချက်အလက်ပေါ်တွင် ကျေးရွာအတွင်းနေထိုင်ကြသော အမျိုးသား၊ အမျိုးသမီးတို့၏ အားသာချက်အားနည်းချက်များကို ဆွေးနွေးခဲ့ကြသည်။
- အိမ်တွင်းမှအမျိုးသား ၃၀% ၊ အမျိုးသမီး ၈၀%ရှိပြီး ထုံးတမ်းစဉ်လာအရ အမျိုးသမီးများသာလျှင် အိမ်တွင်းရေးကို နိုင်နင်းစွာပိုမိုလုပ်ဆောင်နိုင်ကြသည်။
- ပညာရေး- ပညာသင်ကြားမှုအပိုင်းတွင် တန်းတူအခွင့်အရေးရကြသည်ကိုတွေ့ရှိကြသည်။
- လူမှုရေး - အမျိုးသား ၊ အမျိုးသမီးဟူ၍ ခွဲခြားမှုမရှိပဲ မိမိတို့တတ်နိုင်သ၍ တတ်တတ်အားပါဝင်ကြ သည်ကိုတွေ့ရှိသုံးသပ်ခဲ့ကြသည်။
- အသင်းအဖွဲ့ - အသင်းအဖွဲ့ပါဝင်မှုတွင် အမျိုးသမီးများမှ အမျိုးသားများထက် စိတ်အားထက်သန်မှု နှင့်ပါဝင်မှုနှုန်းများနေသည်ကို တွေ့ရှိကြသည်။
- အုပ်ချုပ်ရေး - အမျိုးသား ၉၀% အမျိုးသမီး ၂၀%ရှိနေပြီး အုပ်ချုပ်ရေးကိစ္စများကို အမျိုးသားများ ကသာဦးဆောင်နေကြသည်။
- အရင်းအမြစ်ထိန်းချုပ်မှု - အမျိုးသား ၅၀% အမျိုး ၈၀% ရှိသည်ကို တွေ့ရပြီး အမျိုးသမီးများမှ အမျိုးသားများထက်ပို၍ သတိပြုလုပ်ဆောင်နိုင်ကြသည်ကိုတွေ့ရှိရသည်။
- ကျန်းမာရေး - အမျိုးသားများမှ အိမ်ပြင်ပလုပ်ငန်းများကို လုပ်ဆောင်နေရသည့်အတွက် အမျိုးသမီး များကသာ ကျန်းမာရေးပြုစောင့်ရှောက်မှုများပိုမိုလုပ်ဆောင်နိုင်ကြသည်။
- စီးပွားရေး - အိမ်တွင်းမှနှင့်ကျန်းမာရေးစောင့်ရှောက်မှုပိုမိုလုပ်ဆောင်နိုင်ကြသော အမျိုးသမီးများမှာမူ အိမ်၏စီးပွားရေးလုပ်ငန်းများကို အမျိုးသားများလောက် မစွမ်းဆောင်နိုင်ကြသည်ကို လေ့လာတွေ့ရှိ ခဲ့ကြသည်။

၆။ ကျေးရွာဖွံ့ဖြိုးရေးအစီအစဉ်အတွက်အသုံးပြုခဲ့သော လူမှုဆန်းစစ်၊ အကဲဖြတ်ခြင်းလုပ်ငန်းစဉ်များနှင့် တစ်ခုချင်းစီအတွက် သုံးသပ်ချက်များ

(စ) အရင်းအမြစ်များအပေါ်အသုံးချနိုင်မှု၊ လွှမ်းမိုးမှုနှင့် ဆုံးဖြတ်နိုင်မှုအပေါ် သုံးသပ်ခြင်း

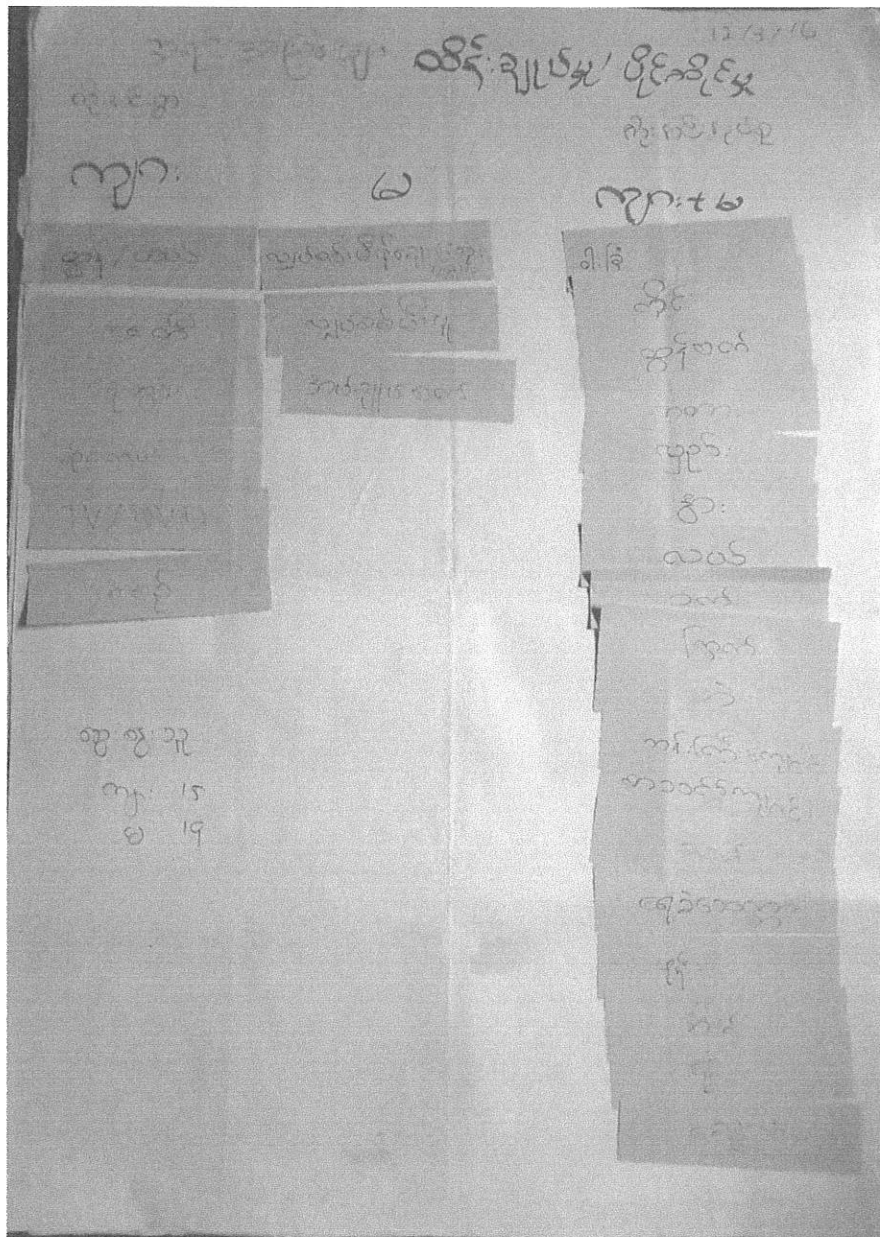

အရင်းမြစ်များပေါ်တွင် ပိုင်ဆိုင်မှု/ ထိန်းချုပ်မှုပြပုံ

၆။ ကျေးရွာဖွံ့ဖြိုးရေးအစီအစဉ်အတွက်အသုံးပြုခဲ့သော လူမှုဆန်းစစ်၊ အကဲဖြတ်ခြင်းလုပ်ငန်းစဉ်များ နှင့် တစ်ခုချင်းစီအတွက် သုံးသပ်ချက်များ

(၈) အရင်းအမြစ်များအပေါ် အသုံးပြုမှု သုံးသပ်ချက်

အရင်းအမြစ်များအပေါ် အသုံးပြုမှု

အမျိုးအမည်	မ	ကျား + မ
ကျား	လျှပ်စစ်၊ ရေ၊ နေရောင်ခြည်	ရေကန်
မိန်းမ	လျှပ်စစ်၊ မီးဖိုချောင်	ကျွန်းကြီးကျောင်း
အိမ်ထောင်	အင်ဂျင်နီယာရက်	ဓာတ်အားလျှောက်
ကိုင်	ဝန်	ကံတား
အိမ်စား	ကြက်	သမား
လှည်း	ဘိ	ကျွန်းသတ္တု
ခွား		ရေတွင်း
ကယ်		ပန်း
		ခိုင်
		ဆိုင်ကယ်
		TV / DVD
		ကစင်
		ရုံး
		ရောင်း

အရင်းအမြစ်များအပေါ်တွင် အသုံးပြုမှု

အရင်းအမြစ်များပေါ်တွင် အသုံးပြုမှု၊ ပိုင်ဆိုင်မှု၊ ထိန်းချုပ်မှုအပေါ်သုံးသပ်ချက်

အရင်းအမြစ်များအပေါ်အသုံးပြုမှုအခြေအနေ

- အရင်းအမြစ်များအပေါ်တွင် အသုံးပြုမှုကို အမျိုးသားအမျိုးသမီးများအနေဖြင့် ကောင်းစွာ ခွဲခြားသိရှိကြသည်ကို တွေ့ရသည်။

ဒေသတွင်းအသုံးပြုနေသည့်အရင်းအမြစ်များအပေါ်သိမြင်မှု

- ဒေသတွင်း သဘာဝအရင်းအမြစ်မှ ရောင်းတစ်ခုသာရှိပြီး လူမှုအရင်းအမြစ်များ မပြည့်စုံသေးကြောင်း သိရှိရသည်။

အရင်းအမြစ်များပေါ်တွင် ထိန်းချုပ်မှုအခြေအနေ

- အသုံးပြုမှုတူညီသော်လည်း ထိန်းချုပ်မှုကွာဟကြောင်းကို သိရှိကြပြီးသောအားဖြင့် နှစ်ဦးသဘောတူ အမျိုးသားအမျိုးသမီး တိုင်ပင်ဆွေးနွေး၍ ထိန်းချုပ်မှုပြုလုပ်ကြကြောင်း ဆွေးနွေးတိုင်ပင်ခဲ့ကြသည်။

၆။ ကျေးရွာဖွံ့ဖြိုးရေးအစီအစဉ်အတွက်အသုံးပြုခဲ့သော လူမှုဆန်းစစ်၊ အကဲဖြတ်ခြင်းလုပ်ငန်းစဉ်များ နှင့် တစ်ခုချင်းစီအတွက် သုံးသပ်ချက်များ

(ဆ) အခက်အခဲပြဿနာများ

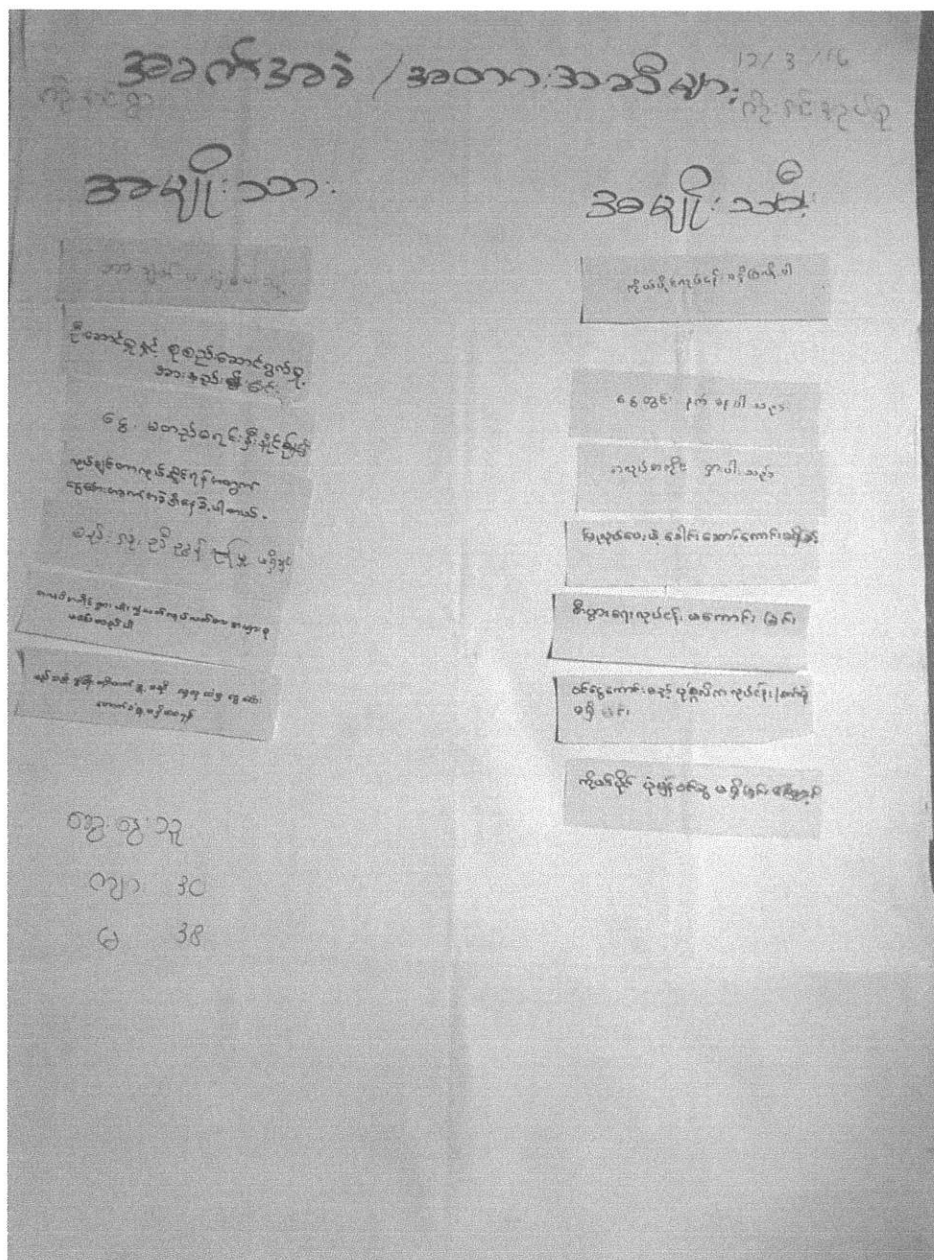

အခက်အခဲပြဿနာ

အခက်အခဲအတားအဆီးများအားသုံးသပ်ချက်

ကျေးရွာဖွံ့ဖြိုးတိုးတက်ရန်အတွက် အခက်အခဲအတားအဆီးများမှာ

- အလုပ်အကိုင်ရှားပါးခြင်း ၊ ပုံမှန်ဝင်ငွေမရှိခြင်း ၊ ပုဂ္ဂလိကလုပ်ငန်း ၊ စက်ရုံများမရှိခြင်း ၊ ကိုယ်ပိုင်လုပ်ငန်းများမရှိခြင်း ၊ စီးပွားရေးလုပ်ငန်းများမရှိခြင်းတို့ကြောင့် ငွေကြေးခက်ခဲနေပြီး ဖွံ့ဖြိုးမှုများမပြုလုပ်နိုင်ကြပါ။ ထို့ကြောင့် ဖွံ့ဖြိုးရေးလုပ်ငန်းများလုပ်လျှင် ပြည်သူထံမှ ငွေကြေးကောက်ခံမှုကိုလဲ မပြုလုပ်စေလိုကြကြောင်း ငွေကြေးမှာကြိုးစား၍ ရှာဖွေလျှင်ရနိုင်သော်လဲ အဓိကအခက်အခဲမှာ ဦးစီးဦးဆောင်မှုကောင်းမွန်သော ခေါင်းဆောင်ကောင်း မရှိသောကြောင့် ကျေးရွာအတွင်းဖွံ့ဖြိုးရေးကိစ္စများတွင် စည်းလုံးမှုမရှိကြသည်ကိုလေ့လာသိရှိခဲ့ကြသည်။

၆။ ကျေးရွာဖွံ့ဖြိုးရေးအစီအစဉ်အတွက်အသုံးပြုခဲ့သော လူမှုဆန်းစစ်၊ အကဲဖြတ်ခြင်းလုပ်ငန်းစဉ်များ နှင့် တစ်ခုချင်းစီအတွက် သုံးသပ်ချက်များ

(၉) ကျေးရွာမျှော်မှန်းချက်

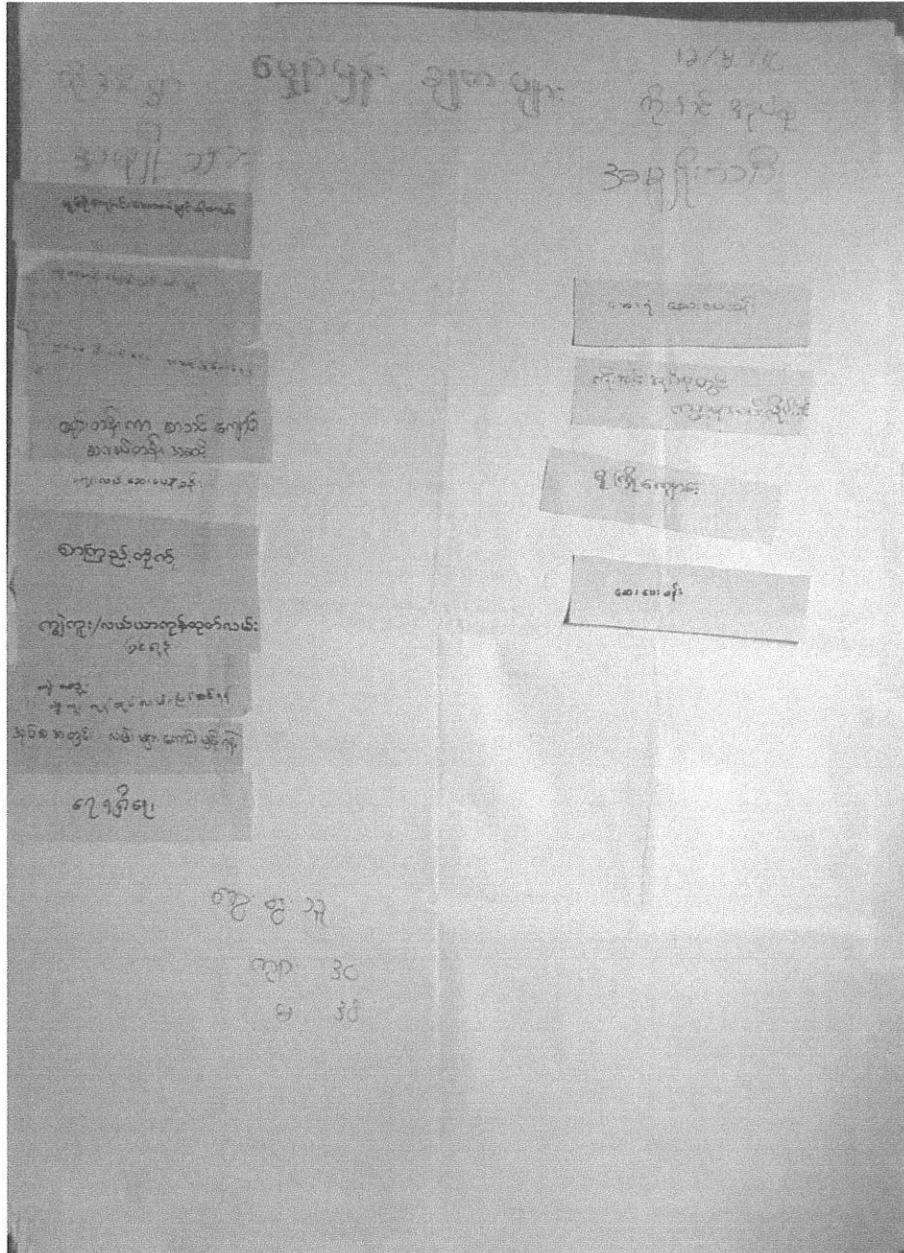

ကျေးရွာ မျှော်မှန်းချက်

မျှော်မှန်းချက်အားသုံးသပ်ချက်

ကိုးအင်းကျေးရွာအတွက်နောင်အနာဂတ်မျှော်မှန်းချက်များမှာ

- အနာဂတ်ကလေးများအတွက်မူကြိုကျောင်း
- လက်ရှိမူလတန်းကျောင်းကိုပြင်ဆင်ခြင်းနှင့်အလယ်တန်းအဆင့်ထိတိုးမြှင့်ချင်ကြသည်။
- အုပ်စုတွင်း လမ်းပန်းဆက်သွယ်ရေးကောင်းမွန်ရန် ကတ္တရာလမ်းများဖြစ်စေချင်သည်။
- လယ်မြေမှထွက်သောထုတ်ကုန်များသယ်ယူရန်အတွက်ကျွဲကူးလမ်း(ခ)ကုန်ထုတ်လမ်းကိုလဲပြင်ဆင်လိုကြသည်။
- လယ်ယာမြေအတွင်း ရေအလုံအလောက်ရချင်ကြသည်။(အမြင့်ပိုင်း)
- ကျန်းမာရေးအတွက် ဆေးပေးခန်းရှိချင်သည်။
- ရွာသားများ အသိအမြင်ကြွယ်ဝရန် စာကြည့်တိုက်ရှိစေချင်ကြသည်။

ပြသနာသစ်ပင်

ကျေးရွာရှိ ရွာသူ/သားများမှ အဓိကဖြစ်ပေါ်နေသော ပြသနာမှာ ခေါင်းဆောင်ကောင်းမရှိခြင်းကြောင့်ဟု သိရှိကြပြီး ထိုသို့ဖြစ်ရသည့် အကြောင်းအရင်းမှာ

- စားဝတ်နေရေးမပြည့်စုံခြင်း၊ အနစ်နာမခံနိုင်ခြင်း ၊ ပြည်သူများစည်းလုံးညီညွတ်မှုမရှိခြင်း ၊ ဆွေးနွေးတိုင်ပင်မှုအားနည်းခြင်း ၊ နောက်လိုက်ကောင်းမရှိခြင်း ၊ ပုဂ္ဂိုလ်စွဲရှိနေခြင်း စီမံခန့်ခွဲမှုအားနည်းခြင်း ၊ ပွင့်လင်းခြင်းနှင့် ဝိုင်းဝန်းပံ့ပိုးမှုအားနည်းခြင်းတို့ကြောင့်ဖြစ်သည်ဟု သုံးသပ်ခဲ့ကြပြီး

ထိုပြသနာ၏အကျိုးဆက်မှာ

- ဒေသတွင်းဖွံ့ဖြိုးမှုများအားနည်းလာသည်ကို တွေ့ရသည်။ ဖွံ့ဖြိုးမှုများမှာစီးပွားရေးတွင်လုပ်ငန်းများ အောင်မြင်မှုမရှိခြင်း ၊ အခွင့်အရေးများရသော်လည်း ဆုံးရှုံးမှုများရှိလာခြင်း ၊ စည်းလုံးညီညွတ်မှုများမရှိခြင်း၊ လူမှုရေးများ အားနည်းလာခြင်း ၊ အကျင့်စာရိတ္တများအားနည်းလာခြင်း ၊ ကျန်းမာရေးပညာပေးရေးများ အားနည်းလာသည့်အတွက် ရပ်ရွာအတွက် အေးချမ်းမှုများလျော့နည်းလာနိုင်သည်ဟု သုံးသပ်ခဲ့ကြသည်။

၇။ ကော်မတီဝင်များရွေးချယ်ခြင်းနှင့် ကျေးရွာဖွံ့ဖြိုးရေးအစီအစဉ်ဆောင်ရွက်မှု မှတ်တမ်းများ



ကိုးအင်းကျေးရွာ
စီမံကိန်းအထောက်အကူပြုကော်မတီဝင်များ

၈။ ကော်မတီဝင်များစာရင်း

ကျေးရွာ စီမံကိန်းအထောက်အကူပြုကော်မတီအဖွဲ့ဝင်စာရင်း

အုပ်စု။ ။ ကိုးအင်း

ကျေးရွာ။ ။ ကိုးအင်း

စတင်ဖွဲ့စည်းသည့်ရက်စွဲ။ ။

စဉ်	အဖွဲ့	ရာထူး	အမည်	ဖုန်းနံပါတ်	မှတ်ချက်
၁	ကျေးရွာစီ/ထောက်	ဥက္ကဋ္ဌ	ဦးစိုးသိန်း		
၂		ဥက္ကဋ္ဌ	ဒေါ်အေးအေးမူ		
၃	ဝယ်ယူရေးဆပ်ကော်မတီ	ခေါင်းဆောင်	ဦးကျော်ညွန့်		
၄		အဖွဲ့ဝင်	ဦးဌေးအောင်		
၅		အဖွဲ့ဝင်	ဒေါ်ခင်စန်းမော်		
၆	စောင့်ကြည့်ကြီးကြပ်ရေးဆပ်ကော်မတီ	ခေါင်းဆောင်	ဒေါ်နွဲ့နွဲ့မူ		
၇		အဖွဲ့ဝင်	ဦးခင်မောင်မြင့်		
၈		အဖွဲ့ဝင်	ဦးနိုင်ဦး		
၉	လည်ပတ်ရေး နှင့် ပြုပြင်ထိန်းသိမ်းရေးဆပ်ကော်မတီ	ခေါင်းဆောင်	ဦးထွန်းရီ		
၁၀		အဖွဲ့ဝင်	ဒေါ်သန်းသန်းချို		
၁၁		အဖွဲ့ဝင်	ဒေါ်နိုင်နိုင်မော်		
၁၂	ကျေးရွာငွေစာရင်းကိုင်	အဖွဲ့ဝင်	ဦးဉာဏ်ဝင်း		
၁၃	အကြံပြုတိုင်ကြား ဖြေရှင်းရေးဆပ်ကော်မတီ	အဖွဲ့ဝင်	ဦးကျင်လေး		
၁၄		အဖွဲ့ဝင်	ဒေါ်ရင်ရင်မော်		
၁၅	စေတနာ့ဝန်ထမ်း	အဖွဲ့ဝင်	ဦးသူရစိုး		
၁၆		အဖွဲ့ဝင်	ဒေါ်နင်းနင်းဦး		



လူထုဗဟိုချုပ်စီမံကိန်း၊ စီမံကိန်းလက်ကြံ

အပိုင်း-၃ ၂၉.၉.၂၀၁၅

၉။ ပုံစံ-၁ ကျေးရွာအခြေခံအချက်အလက်များ (Form PC 1)

လမ်းညွှန်ချက်/ ကျေးရွာတစ်ရွာသို့ ပထမဆုံး မိတ်ဆက်ခရီးသွားရောက်သောအခါ လူထုစည်းရုံးရေးမှူးသည် ကျေးရွာခေါင်းဆောင်များအားကျေးရွာအချက်အလက်များကိုမေတ္တာရပ်ခံ၍တောင်းခံရသည်။ ဤအချက်အလက်များကိုစီမံကိန်းမိတ်ဆက်အစည်းဝေးမတိုင်မီတောင်းခံရသည်။ စီမံကိန်းမိတ်ဆက်အစည်းဝေးတွင် လူထုစည်းရုံးရေးမှူးသည် ဤအချက်အလက်များအားစစ်ဆေးပြီးမှန်ကန်အောင်ပြုလုပ်ရမည်။ ပြီးနောက်တွင် လူထုစည်းရုံးရေးမှူးမှ သတင်းအချက်အလက်ထံသို့ Tablets မှတစ်ဆင့်ဖြည့်သွင်းရမည်။

ကျေးရွာအုပ်ချုပ်ရေးမှူးအမည် ဦးသိန်းကျော်	ကျေးရွာအုပ်ချုပ်ရေးမှူး၏ဖုန်းနံပါတ်	လူထုစည်းရုံးရေးမှူး၏အမည် ဦးအောင်လင်းမောင်
မြို့နယ်/တိုင်းဒေသကြီး ဝဏ္ဏတို	မြို့နယ် ကြာခင်း	ကျေးရွာအုပ်စု ကျီးအင်း

က. လူဦးရေ

လူမျိုးစု	အိမ်ထောင်စုအရေအတွက်	ကိုးကွယ်သည့်ဘာသာ	အိမ်ထောင်စုအရေအတွက်
လူမျိုးစု (၁) ဗမာ	၃၂၃	ဘာသာ(၁) ဗမာ	၃၂၃
လူမျိုးစု (၂) -----		ဘာသာ(၂) -----	
လူမျိုးစုရော -----		ဘာသာရော -----	

	အမျိုးသား(အရေအတွက်)	အမျိုးသမီးအရေအတွက်
လူဦးရေ	၅၅၁	၂၅၂
အိမ်ထောင်စုဦးစီး	၁၀၃	၂၀

၁) လက်လှမ်းမီအသုံးပြုနိုင်သည့်အဆောက်အဦများ

စာသင်ကျောင်း	အမှတ်ခြစ်ပါ	ကျန်းမာရေး	အမှတ်ခြစ်ပါ	ဘာသာရေးအဆောက်အဦ	အမှတ်ခြစ်ပါ
အထက်တန်းကျောင်း	<input type="checkbox"/>	ဆေးရုံ	<input type="checkbox"/>	စေတီ	<input checked="" type="checkbox"/>
အလယ်တန်းကျောင်း	<input type="checkbox"/>	ကျန်းမာရေးဌာန	<input type="checkbox"/>	ဘုန်းကြီးကျောင်း	<input checked="" type="checkbox"/>
မူလတန်းကျောင်း	<input checked="" type="checkbox"/>	ကျန်းမာရေးဌာနခွဲ	<input type="checkbox"/>	ဟိန္ဒူဘုရားကျောင်း	<input type="checkbox"/>
မူကြိုကျောင်း	<input type="checkbox"/>	ဆေးပေးခန်း	<input type="checkbox"/>	ခရစ်ယာန်ကျောင်း	<input type="checkbox"/>
အခြား	<input type="checkbox"/>	အခြား	<input type="checkbox"/>	ဗလီ	<input type="checkbox"/>
				အခြား	<input type="checkbox"/>
မှတ်ချက်		မှတ်ချက်		မှတ်ချက်	



လူထုဗဟိုပြုစီမံကိန်း၊ စီမံကိန်းလက်ကြံ

အပိုင်း-၃ ၂၉.၉.၂၀၁၅

(ဂ) ကျွမ်းကျင်သူများမှတ်တမ်း ၊ ကျေးရွာတွင်နေထိုင်သော သို့မဟုတ် တခြားရွာမှလာရောက်သောကျွမ်းကျင်သူများ

(၁) စာသင်ကျောင်း			(၂) ကျန်းမာရေး			(၃) လက်မှုပညာရှင်		
	ရွာတွင်နေထိုင်သူ	အခြားရွာမှလာသူ		ရွာတွင်နေထိုင်သူ	အခြားရွာမှလာသူ		ရွာတွင်နေထိုင်သူ	အခြားရွာမှလာသူ
မူလတန်းပြဆရာ၊ ဆရာမ	<input checked="" type="checkbox"/>	<input type="checkbox"/>	ဆရာဝန်	<input type="checkbox"/>	<input type="checkbox"/>	လက်သမား	<input checked="" type="checkbox"/>	<input type="checkbox"/>
အထက်တန်းပြဆရာ၊ ဆရာမ	<input type="checkbox"/>	<input type="checkbox"/>	လက်ထောက်ကျန်းမာရေးမှူး	<input type="checkbox"/>	<input type="checkbox"/>	ပန်းရံ	<input checked="" type="checkbox"/>	<input type="checkbox"/>
အလက်တန်းပြဆရာ၊ ဆရာမ	<input type="checkbox"/>	<input type="checkbox"/>	အမျိုးသမီးကျန်းမာရေးဆရာမ	<input type="checkbox"/>	<input type="checkbox"/>	လျှပ်စစ်ဆိုင်ရာ	<input checked="" type="checkbox"/>	<input type="checkbox"/>
မူကြိုဆရာ၊ ဆရာမ	<input type="checkbox"/>	<input type="checkbox"/>	အရံသားဖွား	<input checked="" type="checkbox"/>	<input type="checkbox"/>	ရေပိုက်သွ	<input checked="" type="checkbox"/>	<input type="checkbox"/>
အခြား	<input type="checkbox"/>	<input type="checkbox"/>	ပြည်သူ့ကျန်းမာရေးလူ (အမျိုးမျိုး)	<input type="checkbox"/>	<input type="checkbox"/>	စက်ပြင်ဆရာ	<input checked="" type="checkbox"/>	<input type="checkbox"/>
မှတ်ချက်				မှတ်ချက်				

(ဃ) ကျေးရွာသို့ ရောက်ရှိနိုင်သည့်လမ်းအခြေအနေ / ကျေးရွာတစ်ရွာသည် ၎င်း၏ကျေးရွာအုပ်စုနှင့် ဆက်သွယ်ထားသော လမ်းအခြေအနေ (အောက်ပါတို့ကိုပိုင်းပါ)

ကျောက်ကြမ်းလမ်း: _____
 ကျောက်ခင်းလမ်း: _____
 ကတ္တရာလမ်း: _____
 မြေသားလမ်း: _____
 ကွန်ကရစ်လမ်း: _____
 လူသွားလမ်း: _____
 မော်တော်ဆိုင်ကယ်လမ်း: _____
 အခြား: _____

(င) ကျေးရွာဖွံ့ဖြိုးမှုစီမံချက်

- (၁) လူထုဗဟိုပြုစီမံကိန်းမစတင်မီ ဤကျေးရွာတွင်ကျေးရွာဖွံ့ဖြိုးမှု စီမံချက်ရှိခဲ့ပါသလား? ပိုင်းပါ
ရှိပါသည်/ မရှိပါ/ မသိပါ
- (၂) ရှိခဲ့ပါလျှင် ဤစီမံချက်ကို မည်သည့် ခုနှစ်တွင်ပြင်ဆင်ခဲ့ပါသနည်း? နှစ်-----/မသိပါ
- (၃) ဤစီမံချက်ကို မြို့နယ်မှအတည်ပြုခဲ့ပါသလား? ပြုခဲ့ပါသည်/ မပြုခဲ့ပါ/ မသိပါ

(စ) ခရီးအကွာအဝေး

- (၁) ဤကျေးရွာ၏ဗဟိုမှ၎င်းကျေးရွာအုပ်စု၏ဗဟိုအထိခရီးခိုင်မည်မျှကွာဝေးသနည်း? မိုင်-----/မသိပါ (အပစ်ရေစွာ ဖြစ်ပါသည်)
- (၂) ဤကျေးရွာမှ ၎င်းကျေးရွာအုပ်စုဗဟိုအထိသွားလာရာတွင်ကြာမြင့်သည့်အချိန် ခြောက်သွေ့ ရာသီတွင်ကြာချိန်-----ထော်လာဂျီ/မော်တော်ဆိုင်ကယ်/ခြေလျှင်/လား/မော်တော်ဘုတ်/ အခြား: ----- စသည်တို့ဖြင့်သွားလျှင်ကြာမြင့်သည့်အချိန် မိုးရာသီတွင်ကြာချိန်-----ထော်လာဂျီ/မော်တော်ဆိုင်ကယ်/ခြေလျှင်/လား/မော်တော်ဘုတ်/ အခြား: ----- စသည်တို့ဖြင့်သွားလျှင်ကြာမြင့်သည့်အချိန်

(ဆ) ပတ်ဝန်းကျင်ဆိုင်ရာသဘာဝဘေးအန္တရာယ် -

ဤကျေးရွာတွင်ကြေးခြင်းကဲ့သို့ သဘာဝဘေးအန္တရာယ်ကျရောက်မှုခြင်းရှိပါသလား။

မရှိပါ ရှိပါသည် ရှိလျှင်ဖော်ပြပါ----- အောက်ပုဒ်ကဲ့သို့



လူထုဗဟိုပြုစီမံကိန်း၊ စီမံကိန်းလက်ကြံ

အပိုင်း-၃ ၂၀၂၁-၂၀၂၅

(၈) ကျေးရွာတွင် ဖွဲ့စည်းထားသော အဖွဲ့အစည်းများ

လူထုဗဟိုပြုစီမံကိန်းမတိုင်မီ ဤကျေးရွာတွင် ကျေးရွာဖွံ့ဖြိုးရေးအတွက် အစိုးရ(သို့)ရွာသားများကိုယ်တိုင်(သို့) စီမံကိန်းတစ်ခုခုမှ ဖွဲ့စည်းထားသည် အဖွဲ့အစည်းများရှိပါသလား။

..... နေ့စဉ်အဖွဲ့အစည်း
.....
.....

ကျေးရွာခေါင်းဆောင်

အမည် ဦးကျော်ဝင်း

လက်မှတ်  နေ့စွဲ ၀၃.၂.၂၀၁၆

လူထုစည်းရုံးရေးမှူး

အမည် ဦးကျော်စွာ

လက်မှတ်  နေ့စွဲ ၀၃.၂.၂၀၁၆



လူထုပဟိုပြုပီမံကိန်းနှင့်ပီမံကိန်းဝေးလံ

အပိုင်း-၃ ၂၀-၉-၂၀၁၅

ပုံစံ ၀-၂ - မိမိတို့အသက်ပန်းအချိန်ယာ (PC 2)

မိမိတို့အသက်ပန်းအဆင်တစ်ခုစီ

ပြီးစီးပိုင်းကျေးရွာနှင့်

ကျေးရွာအုပ်စု

လမ်းညွှန်ရှာဖွေသတ်မှတ်ရာလူထုပဟိုပိုင်းရှားများ၊ လက်ထောက်နှည်းပညာနှည်းပညာများများမှ မိမိတို့အသက်ပန်းအဆင်တစ်ခုစီ

အတွက်ကျင့်ပုံစံကျင့်သွင်းရမည့် စည်းရုံးရေးများ/ဝန်ထမ်း အမည် ဦးခင်မောင်

နေ့စွဲ ၁၂-၃-၂၀၁၆

ပြည်နယ်/ပိုင်း မကွေး မြို့နယ် ကြောင် ကျေးရွာ မိုးဆင်

မိမိတို့အသက်ပန်းအဆင်များ	နေ့စွဲ		အစည်းအဝေးအဆင်တစ်ခုစီ				လူမျိုးစု ဘာသာရေးအဖွဲ့အစည်း
	စတင်ရက်စွဲ	ပြီးစီးရက်စွဲ	အမျိုးအမည်	အမျိုးအမည်	အိမ်ထောင်စုအမည်	အဖွဲ့အစည်း	
၁. ကျေးရွာမိမိတို့အသက်ပန်းအဆင်	၁၂-၃-၁၆	၁၂-၃-၁၆	၃၀	၃၁	၆၈	၆၈	၆၈
၂. ကျေးရွာခွဲ-မြို့ရေး မိမိတို့အသက်ပန်းအဆင်	၁၂-၃-၁၆	၁၃-၃-၁၆	၂၈	၃၂	၆၅	၆၅	၆၅
၃. ကျေးရွာအုပ်စု လုပ်ငန်းဆိုင်ရာ မိမိတို့အသက်ပန်းအဆင်							
၄. မြို့နယ်အဆင်မိမိတို့အသက်ပန်းအဆင်							
၅. မြို့နယ်အဆင်							
၆. မိမိတို့အသက်ပန်းအဆင်	မလို	မလို	မလို	မလို	မလို	မလို	မလို
၇. မိမိတို့အသက်ပန်းအဆင်							
၈. မိမိတို့အသက်ပန်းအဆင်							
၉. မိမိတို့အသက်ပန်းအဆင်							

၂၀၁၆ ခုနှစ် မတ်လ ၁၀ ရက်နေ့



၆. ဘာသာစကားရေးကဏ္ဍများ လျာထားအစီအစဉ် ရေးဆွဲခြင်း
၆.၄။ ပြင်/ထိန်းအစီအစဉ် ရေးဆွဲခြင်း
၇. စီမံကိန်းလုပ်ငန်းခွဲ တိုးတက်မှု စတင်ကြည့် လစဉ်အစည်းအဝေး
၇.၁။ အစည်းအဝေး ပထမအကြိမ်
၇.၂။ အစည်းအဝေး ဒုတိယအကြိမ်
၇.၃။ အစည်းအဝေး တတိယအကြိမ်
၈. စီမံကိန်းလုပ်ငန်းခွဲ အပြီးသတ်စစ်ဆေးခြင်း အစည်းအဝေး
၉. လူထုစစ်ဆေးပွဲအစည်းအဝေး



ပုံစံ ၀-၃ ကျေးရွာ ဖွံ့ဖြိုးရေး ဦးစီးဌာန အစဉ် (Form PC 3)

လမ်းညွှန် ချက်/အစဉ်(၃) ကျေးရွာ မြှောက်နှုန်းချက်အစည်းအဝေးပြီးဆုံးသောအခါ ကျေးရွာစီမံကိန်း အထောက်အကူပြုကော်မတီသည် လူထုစည်းရုံးရေးများအကူအညီဖြင့် ဤပုံစံကိုဖြည့်စုံအောင် ဖြည့်သွင်းရမည်။ အားလုံးသောအခက်အခဲအတားအဆီးများ၊ ဖွံ့ဖြိုးမှုဦးစားပေးအစီအစဉ်များ၊ လူထုတော်ပြုစီမံကိန်း၏ ရန်ပုံငွေအရင်းအမြစ်နှင့် မသက်ဆိုင်သည့် လုပ်ငန်းများအားလုံးကိုဖော်ပြရမည်။

လူထုစည်းရုံးရေးများ/ဝန်ထမ်း အမည် ဦးသုတိန်လင်းမောင်

နေ့စွဲ ၁၃.၃.၂၀၁၆ စက်ဝန်းအား အမှတ်ခြစ်ပါ (✓) ၎် စက်ဝန်း(၁) စက်ဝန်း(၂) စက်ဝန်း(၃) စက်ဝန်း(၄)

ပြည်နယ်/တိုင်း-အနောက်ရီတိုင်း၊ မြို့နယ်-ကျွန်းစွန်းမြို့နယ်၊ ကျေးရွာအုပ်စု-ကျွန်းစွန်း၊ ကျေးရွာ-ကျွန်းစွန်း

က. အခက်အခဲအတားအဆီးများအားဆွေးနွေးခြင်း - ယခုလက်ရှိအခြေအနေတွင်ကျေးရွာဖွံ့ဖြိုးတိုးတက်ရေးအတွက် အဓိကအခက်အခဲအတားအဆီးများသည် မည်သည်များဖြစ်ပါသနည်း (အမျိုးသား/သမီး အနည်းဆုံးအခက်အခဲ ၅ ခုစီဖော်ပြပါ)

အမျိုးသား အဖွဲ့မှတင်ပြသောအခက်အခဲအတားအဆီးများ		အမျိုးသမီး အဖွဲ့မှတင်ပြသောအခက်အခဲအတားအဆီးများ	
၁	မူကြိုကျောင်း ဆောက်လုပ်ပါ တယ်	၁	အခက်အခဲများကို ညှိနှိုင်းပါရန်
၂	မူကြိုကျောင်း ဖြစ်ဆင်တန်	၂	ကျွန်းစွန်းအုပ်စု မြို့နယ်အတွင်း ညှိနှိုင်းပါရန်
၃	ကျွန်းစွန်းလမ်း ဝေး အခက်အခဲများ တင်ပြပါရန်	၃	မူကြိုကျောင်း
၄	ကျွန်းစွန်းလမ်း ဖြစ်ဆင်တန်	၄	
၅	ကျွန်းစွန်း လမ်းဆုံးကျောင်းနှင့် ညှိနှိုင်းပါရန်	၅	

၁. မျှော်မှန်းခြင်း- ဤကျေးရွာဖွံ့ဖြိုးတိုးတက်ရေးအတွက်နှောင်လားစည် (၅) နှစ်အားရည်ရွယ်၍ဆောင်ရွက်ရန်အတွက်
မည်သည့်အရာများသည်အဓိကမျှော်မှန်းချက်ဖြစ်သည်။

အမျိုးသားအဖွဲ့မှတင်ပြသောမျှော်မှန်းချက်များ	အမျိုးသမီးအဖွဲ့မှတင်ပြသောမျှော်မှန်းချက်များ
၁ ဦးဆောင်မှုနှင့် စုစည်းဆောင် ရွက်မှု- အားရည်ခြင်း	၁ ကိုယ်ပိုင်လက်ငွေမရှိကြကုန်ပါ။
၂ ဇွတ်ဆေးရုံနှင့်ဆေးရုံ- ခိုင်ခံ့ခြင်း	၂ ဇွတ်ဆေးရုံများအပါအဝင်
၃ လူငယ်များအားလုံးကိုအတွက် ဇွတ်ဆေးရုံ- အခမဲ့အစားအစာပေးပါ စားပါ	၃ ဝင်ငွေကောက်ယူမှုအားလုံးကို စားရုံမရှိခြင်း
၄ စားနပ်ရိက္ခာမရှိခြင်း	၄ ဗြဟ္မစာပေ- ဆေးဝါးဆောင်ရွက် မရှိခြင်း
၅ အလုပ်အကိုင်များပါရှိရာ နက် လုပ်လက်စားအဖွဲ့များ ၁၀၀၀ လုပ်ပါ။	၅ ကိုယ်ပိုင်လက်ငွေဝင်ငွေမရှိခြင်း

၈. ဤကျေးရွာ၏ လာမည့် (၃) နှစ်အတွက် ဦးစားပေး ဖွံ့ဖြိုးတိုးတက်မှု လုပ်ငန်း အစီအစဉ်များအားဖော်ပြပါ။
 (လူထုဝတ်ပြုပုံစံကိန်း ရန်ပုံငွေအတွက် အဆိုပြုသော အစီအစဉ်များကိုဦးစားပေး အဆင့်အလိုက်ဖော်ပြပြီး တွန်း လှူထုတ်ပြု ပုံစံကိန်း ရန်ပုံငွေအရင်းအမြစ်နှင့် ဖတ်သက်သည့်အစီအစဉ်များလည်းဖော်ပြရန်ဖြစ်သည်)

ကျေးရွာအတွက်ဦးစားပေးဖွံ့ဖြိုးတိုးတက်မှု လုပ်ငန်းစဉ်များ	အဆိုပြုသူ (အမျိုးသားများ/ အမျိုးသမီးများ/ အမျိုးသား+အမျိုးသမီး)	လူထုဝတ်ပြုပုံစံကိန်းအတွက်အဆိုပြုသည်(ဦးစားပေးအဆင့် အလိုက်ဖော်ပြပါ)	ခန့်မှန်း ကုန်ကျစရိတ်	အကျိုးခံစား ခွင့်ရှိသူ နှင့် မှန်းခြေ အရေအတွက်
၀ ဖြီးသတ်ကျကန် (၄)ကန်	မ	၂၅၀၀ ကီလိုမီတာကျကန်+၁၈၈+၈၆+၁၅၀+၂၆၆+၈၅၅	၁၀၈	၅၀၀
၂ ကျန်ထုတ်လမ်းဖွဲ့စည်း	ကျား	၃၀၀'x၁၇'x၂'	၄၅	၅၀၀
၃ ကျေးလက်စားသောက်	ကျား+မ	၂၀'+၂၀'+၁၁' သစ်သားကျပ်	၅၅	၃၀၀၀
၄ စာအုပ်ကျောင်းခြံချုပ်ကိုင်	ကျား+မ	၁၂၁၆'+၄' သစ်သားကျပ်+ကျောက်ကျပ်+ပုတ်ခြံ	၄၁	၇၀
၅ များပြားကျောင်း	မ	၄၀'+၂၀'+၁၁' သစ်သားကျပ်	၁၁၀	၅၀၀
၆ ဂြိုဟ်စွမ်းကစားကွက်	မ	၁၇'x၃''x ၃၃၀၀'	၃၃၀	၅၀၀

ဥက္ကဋ္ဌ၊ ကျေးရွာပုံစံကိန်းအထောက်အကူပြုကော်မတီမှအတည်ပြုသည်။

အမည် ဦးဦးသိန်း လက်မှတ် *[Signature]* နေ့စွဲ ၁၃.၃.၁၆



လူထုဗဟိုပြုစီမံကိန်းရေးဆွဲရေးအဖွဲ့

အပိုင်း-၃ ၂၉.၉.၂၀၁၅

ကျေးဇူး	ဧက	၂၀၁၅	၅၃၀	၂၀၁၅	၂၀၁၅		
ကျေးဇူး	ဧက	၂၀၁၅	၅၃၀	၂၀၁၅	၂၀၁၅		
ကျေးဇူး	ဧက	၂၀၁၅	၅၃၀	၂၀၁၅	၂၀၁၅		
ကျေးဇူး	ဧက	၂၀၁၅	၅၃၀	၂၀၁၅	၂၀၁၅		
ကျေးဇူး	ဧက	၂၀၁၅	၅၃၀	၂၀၁၅	၂၀၁၅		
ကျေးဇူး	ဧက	၂၀၁၅	၅၃၀	၂၀၁၅	၂၀၁၅		
ကျေးဇူး	ဧက	၂၀၁၅	၅၃၀	၂၀၁၅	၂၀၁၅		
ကျေးဇူး	ဧက	၂၀၁၅	၅၃၀	၂၀၁၅	၂၀၁၅		
ကျေးဇူး	ဧက	၂၀၁၅	၅၃၀	၂၀၁၅	၂၀၁၅		
ကျေးဇူး	ဧက	၂၀၁၅	၅၃၀	၂၀၁၅	၂၀၁၅		

ရထား ကျေးဇူးအစဉ်စီ/ဆောင်ရွက်ရေးအဖွဲ့ အမည် _____
 လက်မှတ် _____ ရက်စွဲ _____



လူထုဗဟိုဂျပိုင်စီမံကိန်းရေးရာဌာန

အပိုင်း-၃ ၂၉.၉.၂၀၁၅

ပုံစံ - ၈-၁၂ - အစည်းအဝေးတက်ရောက်သူများ (FORM PC 12)

လမ်းညွှန်၊ စီမံကိန်း အစည်းအဝေးအားလုံးတွင် အသုံးပြုရန်၊ လူထုစည်းရုံးရေးမှူးက ကျေးဇူးတင် တောင်းဆိုသည့် စစ်ဆေးမှု ပုံစံ ၂ စီမံကိန်းစက်ဝန်းအချိန်ဇယားပါ အစည်းအဝေးတက်ရောက် သူများစာရင်းကို ဖြည့်သွင်းရန်

စည်းရုံးရေးမှူးအမည် ဦးသုတေသန

ရက်စွဲ ၁၂-၉-၁၆ စီမံကိန်းစက်ဝန်းအမှတ်ဖြစ်ပါ (✓) □စက်ဝန်း(၁)
□စက်ဝန်း(၂) □စက်ဝန်း(၃) □စက်ဝန်း(၄)

ပြည်နယ်/တိုင်းဒေသကြီး <u>ဇနကာတီ</u>	မြို့နယ် <u>ကြာဇီ</u>	ကျေးရွာအုပ်စု <u>ကလေးစား</u>	ကျေးရွာ <u>လေးစား</u>
--	--------------------------	---------------------------------	--------------------------

စဉ်	အမည်	ကျား (✓)	မ (✓)	အခြား (✓)	လက်မှတ်
၁။	ဦးစိုးစိုး	✓			
၂။	မ ဒေါ်ခင်		✓		
၃။	မ ဒေါ်အောင်		✓		
၄။	မ ဒေါ်ခင်		✓		
၅။	မ ဒေါ်အောင်		✓		
၆။	မ ဒေါ်အောင်		✓		
၇။	မ ဒေါ်ခင်		✓		
၈။	မ ဒေါ်ခင်		✓		
၉။	မ ဒေါ်အောင်		✓		
၁၀။	မ ဒေါ်အောင်		✓		
၁၁။	မ ဒေါ်အောင်		✓		
၁၂။	မ ဒေါ်အောင်		✓		
၁၃။	မ ဒေါ်အောင်		✓		
၁၄။	မ ဒေါ်အောင်		✓		
၁၅။	မ ဒေါ်အောင်		✓		
၁၆။	မ ဒေါ်အောင်		✓		
၁၇။	မ ဒေါ်အောင်		✓		
၁၈။	မ ဒေါ်အောင်		✓		
၁၉။	မ ဒေါ်အောင်		✓		
၂၀။	မ ဒေါ်အောင်		✓		
၂၁။	မ ဒေါ်အောင်		✓		
၂၂။	မ ဒေါ်အောင်		✓		
၂၃။	မ ဒေါ်အောင်		✓		
၂၄။	မ ဒေါ်အောင်		✓		
၂၅။	မ ဒေါ်အောင်		✓		
၂၆။	မ ဒေါ်အောင်		✓		
၂၇။	မ ဒေါ်အောင်		✓		
၂၈။	မ ဒေါ်အောင်		✓		
၂၉။	မ ဒေါ်အောင်		✓		
၃၀။	မ ဒေါ်အောင်		✓		
၃၁။	မ ဒေါ်အောင်		✓		
၃၂။	မ ဒေါ်အောင်		✓		
၃၃။	မ ဒေါ်အောင်		✓		
၃၄။	မ ဒေါ်အောင်		✓		
၃၅။	မ ဒေါ်အောင်		✓		
၃၆။	မ ဒေါ်အောင်		✓		
၃၇။	မ ဒေါ်အောင်		✓		
၃၈။	မ ဒေါ်အောင်		✓		
၃၉။	မ ဒေါ်အောင်		✓		
၄၀။	မ ဒေါ်အောင်		✓		
၄၁။	မ ဒေါ်အောင်		✓		
၄၂။	မ ဒေါ်အောင်		✓		
၄၃။	မ ဒေါ်အောင်		✓		
၄၄။	မ ဒေါ်အောင်		✓		
၄၅။	မ ဒေါ်အောင်		✓		
၄၆။	မ ဒေါ်အောင်		✓		
၄၇။	မ ဒေါ်အောင်		✓		
၄၈။	မ ဒေါ်အောင်		✓		
၄၉။	မ ဒေါ်အောင်		✓		
၅၀။	မ ဒေါ်အောင်		✓		

(၁) အိမ်ထောင်စဉ်စီမံကိန်းမရှိပါ။ အမျိုးသား/အမျိုးသမီး အိမ်ထောင်စု တစ်ခုကို ကိုယ်စားပြုသူအဖြစ် သို့မဟုတ် အမှတ်တင်ပါ။



လူထုဗဟိုဂျူရီစီမံကိန်း/စီမံကိန်းလက်ကြံ

အပိုင်း-၃ ၂၉.၉.၂၀၁၅

ပုံစံ - ၈-၁၂ - အစည်းအဝေးတက်ရောက်သူများ (FORM PC 12)

လမ်းညွှန်၊ စီမံကိန်း အစည်းအဝေးအားလုံးတွင် အသုံးပြုရန်၊ လူထုစည်းရုံးရေးမှူးက ကျေးဇူးတင် တွင်းဆင်းစဉ် စစ်ဆေး၍ ပုံစံ ၂ စီမံကိန်းစက်ဝန်းအချိန်ဇယားပါ အစည်းအဝေးတက်ရောက် သူများစာရင်းကို ဖြည့်သွင်းရန်

စည်းရုံးရေးမှူးအမည် ဦးအောင်ကျော်

ရက်စွဲ ၀၅.၃.၂၀၁၆ စီမံကိန်းစက်ဝန်းအမှတ်ဖြစ်ပါ(✓) စက်ဝန်း(၁)
 စက်ဝန်း(၂) စက်ဝန်း(၃) စက်ဝန်း(၄)

ခြည်နှောင်/ တိုင်းဒေသကြီး <u>ဧရာဝတီ</u>	မြို့နယ် <u>ဇေယျာ</u>	ကျေးရွာအုပ်စု <u>ကျေးရွာ</u>	ကျေးရွာ <u>ကျေးရွာ</u>
--	--------------------------	---------------------------------	---------------------------

စဉ်	အမည်	ကျား (✓)	မ (✓)	အိမ်ထောင်စု (✓)	လက်မှတ်
၁။	ဒေါ်မြင့်ကျော်	✓	✓	✓	
၂။	ဒေါ်အိတ်ကျော်	✓	✓	✓	
၃။	ဒေါ်အိတ်ကျော်	✓	✓	✓	
၄။	ဒေါ်အိတ်ကျော်	✓	✓	✓	
၅။	ဒေါ်အိတ်ကျော်	✓	✓	✓	
၆။	ဒေါ်အိတ်ကျော်	✓	✓	✓	
၇။	ဒေါ်အိတ်ကျော်	✓	✓	✓	
၈။	ဒေါ်အိတ်ကျော်	✓	✓	✓	
၉။	ဒေါ်အိတ်ကျော်	✓	✓	✓	
၁၀။	ဒေါ်အိတ်ကျော်	✓	✓	✓	
၁၁။	ဒေါ်အိတ်ကျော်	✓	✓	✓	
၁၂။	ဒေါ်အိတ်ကျော်	✓	✓	✓	
၁၃။	ဒေါ်အိတ်ကျော်	✓	✓	✓	
၁၄။	ဒေါ်အိတ်ကျော်	✓	✓	✓	
၁၅။	ဒေါ်အိတ်ကျော်	✓	✓	✓	
၁၆။	ဒေါ်အိတ်ကျော်	✓	✓	✓	
၁၇။	ဒေါ်အိတ်ကျော်	✓	✓	✓	
၁၈။	ဒေါ်အိတ်ကျော်	✓	✓	✓	
၁၉။	ဒေါ်အိတ်ကျော်	✓	✓	✓	
၂၀။	ဒေါ်အိတ်ကျော်	✓	✓	✓	
၂၁။	ဒေါ်အိတ်ကျော်	✓	✓	✓	
၂၂။	ဒေါ်အိတ်ကျော်	✓	✓	✓	
၂၃။	ဒေါ်အိတ်ကျော်	✓	✓	✓	
၂၄။	ဒေါ်အိတ်ကျော်	✓	✓	✓	
၂၅။	ဒေါ်အိတ်ကျော်	✓	✓	✓	
၂၆။	ဒေါ်အိတ်ကျော်	✓	✓	✓	
၂၇။	ဒေါ်အိတ်ကျော်	✓	✓	✓	
၂၈။	ဒေါ်အိတ်ကျော်	✓	✓	✓	
၂၉။	ဒေါ်အိတ်ကျော်	✓	✓	✓	
၃၀။	ဒေါ်အိတ်ကျော်	✓	✓	✓	

(၁) အိမ်ထောင်စုစီမံကိန်းအဖွဲ့ဝင်များ/အဖွဲ့ဝင်များ အိမ်ထောင်စု တစ်ခုကို ကိုယ်စားပြုသူအဖြစ် အမှတ်တင်ပါ။



လူထုဗဟိုပူးပေါင်းကိန်းစီမံကိန်းလက်ကြံ

အပိုင်း-၃ ၂၉.၉.၂၀၁၅

ပုံစံ - ၀-၁၂ - အစည်းအဝေးတက်ရောက်သူများ (FORM PC 12)

လမ်းညွှန်၊ စီမံကိန်း အစည်းအဝေးအားလုံးတွင် အသုံးပြုရန်၊ လူထုစည်းရုံးရေးမှူးက ကျေးဇူးတင် တောင်းဆို စစ်ဆေး၍ ပုံစံ ၂ စီမံကိန်းစက်ဝန်းအချိန်ဇယားပါ အစည်းအဝေးတက်ရောက် သူများစာရင်းကို ဖြည့်သွင်းရန်

စည်းရုံးရေးမှူးအမည် ဦးအုန်းလင်းမောင်

ရက်စွဲ ၁၇.၇.၂၀၁၆ စီမံကိန်းစက်ဝန်းအမှတ်ဖြစ်ပါ(✓) စက်ဝန်း(၁)
 စက်ဝန်း(၂) စက်ဝန်း(၃) စက်ဝန်း(၄)

ပြည်နယ်/တိုင်းဒေသကြီး ဧရာဝတီ ဇွဲနယ် ဇွဲခါး ကျေးရွာအုပ်စု ၇၆-၃၀၉ ကျေးရွာ ၇၆-၃၀၉

အစည်းအဝေးခေါင်းစဉ်						
စဉ်	အမည်	ကျား (✓)	မ (✓)	အိမ်ထောင်စုအမှတ် (✓)	လက်မှတ်	လက်မှတ်
၁	ဦးအုန်းလင်းမောင်					
၂	မ.အေးလှ					
၃	မ.အေးလှ					
၄	မ.အေးလှ					
၅	မ.အေးလှ					
၆	မ.အေးလှ					
၇	မ.အေးလှ					
၈	မ.အေးလှ					
၉	မ.အေးလှ					
၁၀	မ.အေးလှ					
၁၁	မ.အေးလှ					
၁၂	မ.အေးလှ					
၁၃	မ.အေးလှ					
၁၄	မ.အေးလှ					
၁၅	မ.အေးလှ					
၁၆	မ.အေးလှ					
၁၇	မ.အေးလှ					
၁၈	မ.အေးလှ					
၁၉	မ.အေးလှ					
၂၀	မ.အေးလှ					
၂၁	မ.အေးလှ					
၂၂	မ.အေးလှ					
၂၃	မ.အေးလှ					
၂၄	မ.အေးလှ					
၂၅	မ.အေးလှ					
၂၆	မ.အေးလှ					
၂၇	မ.အေးလှ					
၂၈	မ.အေးလှ					
၂၉	မ.အေးလှ					
၃၀	မ.အေးလှ					

(၁) အိမ်ထောင်စုအမှတ်ဖြစ်ရန်မလိုပါ။ အချိုးသား/အချိုးသမီး အိမ်ထောင်စု တစ်ခုကို တိုယ်စားပြုသူအမည်များကို အမှတ်ဖြစ်ပါ။



လူထုဗဟိုပူးပေါင်းကိန်းစားစီမံကိန်းလက်ကြံ

အပိုင်း-၃ ၂၉.၉.၂၀၁၅

ပုံစံ - ၈၁၂ - အစည်းအဝေးတက်ရောက်သူများ (FORM PC 12)

လမ်းညွှန်၊ စီမံကိန်း အစည်းအဝေးအားလုံးတွင် အသုံးပြုရန်၊ လူထုစည်းရုံးရေးမှူးက ကျေးဇူးပြု၍ တွင်းဆင်းစဉ် စစ်ဆေး၍
 ပုံစံ ၂ စီမံကိန်းစက်ဝန်းအချိန်ဇယားပါ အစည်းအဝေးတက်ရောက် သူများစာရင်းကို ဖြည့်သွင်းရန်

စည်းရုံးရေးမှူးအမည် ဦးသုတိန်အောင်

ရက်စွဲ ၁၃.၇.၂၀၁၆ စီမံကိန်းစက်ဝန်းအမှတ်ဖြစ်ပါ (✓) စက်ဝန်း(၁)
 စက်ဝန်း(၂) စက်ဝန်း(၃) စက်ဝန်း(၄)

ပြည်နယ်/တိုင်းဒေသကြီး ပဲခူးတိုင်း မြို့နယ် ကံခင်း ကျေးရွာအုပ်စု ကျေးရွာ ကျေးရွာ ကျေးရွာ

စဉ်	အမည်	ကျား (✓)	မ (✓)	အသက် (✓)	လက်မှတ်
၀၁	ဒေါ်တင်ဌေး		✓	✓	ဌေး
၀၂	မ အောင်အေး		✓	✓	အေး
၀၃	မ ခင်မြ		✓	✓	မြ
၀၄	မ ဒေါ်ခင်အေး		✓	✓	အေး
၀၅	မ ဒေါ်ခင်အေး		✓	✓	အေး
၀၆	မ စန်းမြ		✓	✓	မြ
၀၇	မ ဝင်း		✓	✓	ဝင်း
၀၈	မ ဩစိန်		✓	✓	စိန်
၀၉	မ ဌေး		✓	✓	ဌေး
၁၀	မ မြကြည်		✓	✓	မြ
၁၁	မ စန်းစေတီ		✓	✓	စေတီ
၁၂	မ ဒေါ်ခင်အေး		✓	✓	အေး
၁၃	မ အိ		✓	✓	အိ
၁၄	မ ပျော်		✓	✓	ပျော်
၁၅	မ ဒေါ်ခင်အေး		✓	✓	အေး
၁၆	မ ဒေါ်ခင်အေး		✓	✓	အေး
၁၇	မ ဒေါ်ခင်အေး		✓	✓	အေး
၁၈	မ ဒေါ်ခင်အေး		✓	✓	အေး
၁၉	မ ဒေါ်ခင်အေး		✓	✓	အေး
၂၀	မ ဒေါ်ခင်အေး		✓	✓	အေး
၂၁	မ ဒေါ်ခင်အေး		✓	✓	အေး
၂၂	မ ဒေါ်ခင်အေး		✓	✓	အေး
၂၃	မ ဒေါ်ခင်အေး		✓	✓	အေး
၂၄	မ ဒေါ်ခင်အေး		✓	✓	အေး
၂၅	မ ဒေါ်ခင်အေး		✓	✓	အေး
၂၆	မ ဒေါ်ခင်အေး		✓	✓	အေး
၂၇	မ ဒေါ်ခင်အေး		✓	✓	အေး
၂၈	မ ဒေါ်ခင်အေး		✓	✓	အေး
၂၉	မ ဒေါ်ခင်အေး		✓	✓	အေး
၃၀	မ ဒေါ်ခင်အေး		✓	✓	အေး
၃၁	မ ဒေါ်ခင်အေး		✓	✓	အေး
၃၂	မ ဒေါ်ခင်အေး		✓	✓	အေး
၃၃	မ ဒေါ်ခင်အေး		✓	✓	အေး
၃၄	မ ဒေါ်ခင်အေး		✓	✓	အေး
၃၅	မ ဒေါ်ခင်အေး		✓	✓	အေး
၃၆	မ ဒေါ်ခင်အေး		✓	✓	အေး
၃၇	မ ဒေါ်ခင်အေး		✓	✓	အေး
၃၈	မ ဒေါ်ခင်အေး		✓	✓	အေး
၃၉	မ ဒေါ်ခင်အေး		✓	✓	အေး
၄၀	မ ဒေါ်ခင်အေး		✓	✓	အေး
၄၁	မ ဒေါ်ခင်အေး		✓	✓	အေး
၄၂	မ ဒေါ်ခင်အေး		✓	✓	အေး
၄၃	မ ဒေါ်ခင်အေး		✓	✓	အေး
၄၄	မ ဒေါ်ခင်အေး		✓	✓	အေး
၄၅	မ ဒေါ်ခင်အေး		✓	✓	အေး
၄၆	မ ဒေါ်ခင်အေး		✓	✓	အေး
၄၇	မ ဒေါ်ခင်အေး		✓	✓	အေး
၄၈	မ ဒေါ်ခင်အေး		✓	✓	အေး
၄၉	မ ဒေါ်ခင်အေး		✓	✓	အေး
၅၀	မ ဒေါ်ခင်အေး		✓	✓	အေး
၅၁	မ ဒေါ်ခင်အေး		✓	✓	အေး
၅၂	မ ဒေါ်ခင်အေး		✓	✓	အေး
၅၃	မ ဒေါ်ခင်အေး		✓	✓	အေး
၅၄	မ ဒေါ်ခင်အေး		✓	✓	အေး
၅၅	မ ဒေါ်ခင်အေး		✓	✓	အေး
၅၆	မ ဒေါ်ခင်အေး		✓	✓	အေး
၅၇	မ ဒေါ်ခင်အေး		✓	✓	အေး
၅၈	မ ဒေါ်ခင်အေး		✓	✓	အေး
၅၉	မ ဒေါ်ခင်အေး		✓	✓	အေး
၆၀	မ ဒေါ်ခင်အေး		✓	✓	အေး
၆၁	မ ဒေါ်ခင်အေး		✓	✓	အေး
၆၂	မ ဒေါ်ခင်အေး		✓	✓	အေး
၆၃	မ ဒေါ်ခင်အေး		✓	✓	အေး
၆၄	မ ဒေါ်ခင်အေး		✓	✓	အေး
၆၅	မ ဒေါ်ခင်အေး		✓	✓	အေး
၆၆	မ ဒေါ်ခင်အေး		✓	✓	အေး
၆၇	မ ဒေါ်ခင်အေး		✓	✓	အေး
၆၈	မ ဒေါ်ခင်အေး		✓	✓	အေး
၆၉	မ ဒေါ်ခင်အေး		✓	✓	အေး
၇၀	မ ဒေါ်ခင်အေး		✓	✓	အေး
၇၁	မ ဒေါ်ခင်အေး		✓	✓	အေး
၇၂	မ ဒေါ်ခင်အေး		✓	✓	အေး
၇၃	မ ဒေါ်ခင်အေး		✓	✓	အေး
၇၄	မ ဒေါ်ခင်အေး		✓	✓	အေး
၇၅	မ ဒေါ်ခင်အေး		✓	✓	အေး
၇၆	မ ဒေါ်ခင်အေး		✓	✓	အေး
၇၇	မ ဒေါ်ခင်အေး		✓	✓	အေး
၇၈	မ ဒေါ်ခင်အေး		✓	✓	အေး
၇၉	မ ဒေါ်ခင်အေး		✓	✓	အေး
၈၀	မ ဒေါ်ခင်အေး		✓	✓	အေး
၈၁	မ ဒေါ်ခင်အေး		✓	✓	အေး
၈၂	မ ဒေါ်ခင်အေး		✓	✓	အေး
၈၃	မ ဒေါ်ခင်အေး		✓	✓	အေး
၈၄	မ ဒေါ်ခင်အေး		✓	✓	အေး
၈၅	မ ဒေါ်ခင်အေး		✓	✓	အေး
၈၆	မ ဒေါ်ခင်အေး		✓	✓	အေး
၈၇	မ ဒေါ်ခင်အေး		✓	✓	အေး
၈၈	မ ဒေါ်ခင်အေး		✓	✓	အေး
၈၉	မ ဒေါ်ခင်အေး		✓	✓	အေး
၉၀	မ ဒေါ်ခင်အေး		✓	✓	အေး
၉၁	မ ဒေါ်ခင်အေး		✓	✓	အေး
၉၂	မ ဒေါ်ခင်အေး		✓	✓	အေး
၉၃	မ ဒေါ်ခင်အေး		✓	✓	အေး
၉၄	မ ဒေါ်ခင်အေး		✓	✓	အေး
၉၅	မ ဒေါ်ခင်အေး		✓	✓	အေး
၉၆	မ ဒေါ်ခင်အေး		✓	✓	အေး
၉၇	မ ဒေါ်ခင်အေး		✓	✓	အေး
၉၈	မ ဒေါ်ခင်အေး		✓	✓	အေး
၉၉	မ ဒေါ်ခင်အေး		✓	✓	အေး
၁၀၀	မ ဒေါ်ခင်အေး		✓	✓	အေး

(*) အိမ်ထောင်စဉ်းစီးခြင်းမရှိပါ။ အမျိုးသား/အမျိုးသမီး အိမ်ထောင်စု တစ်စုကို တိုယ်စားပြုသူတစ်ဦးအဖြစ် အမှတ်တင်ပါ။

၁၄။ အစည်းအဝေးမှတ်တမ်းများ

ကြံခင်းမြို့နယ်၊ ကိုးအင်းကျေးရွာအုပ်စု၊ ကိုးအင်းကျေးရွာ လူထုဗဟိုပြုစီမံကိန်း

ပထမအကြိမ် အစည်းအဝေးမှတ်တမ်း

အစည်းအဝေးကို နံနက် ၉း၃၀နာရီတွင် စတင်ခဲ့ပြီး၊ ရပ်မိရပ်ဖ တစ်ဦးမှအဖွင့်အမှာ စကား ပြောကြား၊ လူထုဗဟိုပြုစီမံကိန်းကို ကျေးရွာမှကြိုဆိုကြောင်း၊ ကျေးရွာဖွံ့ဖြိုးရေးအတွက် ပူးပေါင်းဆောင်ရွက်ရန်တိုက်တွန်း

- လူထုစည်းရုံးရေးမှူး ဦးသူရိန်လင်းမောင်မှမိတ်ဆက်
- CF ဦးသူရိန်လင်းမောင်မှ စီမံကိန်းမိတ်ဆက်နှင့် စီမံကိန်းစက်ဝန်း အပိုင်း ၆ခု၊ အဆင့် ၁၄ဆင့်အား ရှင်းပြ
- CF ဦးသူရိန်လင်းမောင်မှ အကြံပြုတိုင်ကြားဖြေရှင်းရေးစနစ် နှင့် ကျား၊ မ တန်းတူအခွင့်ရေးရရှိနိုင်မှုအားဆက်လက်ရှင်းပြ
- စီမံကိန်းတွင်ပါဝင်သူများနှင့် ၎င်းတို့၏လုပ်ငန်းတာဝန်များအကြောင်းကို CF ဦးသူရိန်လင်းမောင်မှ ရှင်းပြ
- စီမံကိန်းတွင်ပါဝင်သူများ၏ ဆောင်ရန်၊ ရှောင်ရန်များကို CF ဦးသူရိန်လင်းမောင်မှ ရှင်းပြ
- စေတနာ့ဝန်ထမ်းရွေးချယ်ခြင်း၊ အမျိုးသားစေတနာ့ဝန်ထမ်းအဖြစ် ဦးသူရစိုး ကျေးရွာလူထု၏ဆန္ဒဖြင့် ရွေးချယ်တင်မြှောက်၊ အမျိုးသမီးစေတနာ့ဝန်ထမ်းအဖြစ် ဒေါ်နှင်းနှင်းဦးအား ကျေးရွာလူထု၏ဆန္ဒဖြင့် ရွေးချယ်တင်မြှောက်၊ ကန့်ကွက်သူမရှိအတည်ပြုခဲ့သည်။

လူမှုဆန်းစစ်ချက်ဖြစ်သည့်

- လူမှုနှင့် သဘာဝအရင်းမြစ်ပြုမြေပုံအား ရွာသူ/သားများဖြင့် ဦးဆောင်၍ ရွာသားများ ပူးပေါင်းရေးဆွဲ
- ရာသီခွင်ပြ ပြက္ခဒိန်အား ရွာသူ/သားများမှ ဦးဆောင်၍ ပြုလုပ်ခဲ့ကြသည်။
- ဆင်းရဲချမ်းသာ အဆင့်သတ်မှတ်ချက်အား CF ဒေါ်ဖြိုးလဲ့လဲ့ဦးနှင့် ရွာသူ၊ ရွာသားများပူးပေါင်း၍ အဆင့်သတ်မှတ်ရွေးချယ်ခဲ့
- အရင်းမြစ်များပေါ်တွင် အသုံးပြုမှုနှင့် လွှမ်းမိုးထိန်းချုပ်မှုအား ရွာသားများအား မေးခွန်းများမေး၍ အကြောင်းအရာများကို စာရွက်များပေါ်တွင် ရေးသားစေပြီး ဖော်ထုတ်ခဲ့သည်။
- ပင့်ကူအိမ်သုံးသပ်ချက်အား အမျိုးသား၊ အမျိုးသမီးအုပ်စုခွဲ၍ သုံးသပ်ခဲ့ကြသည်။
- ဖွဲ့စည်းချိတ်ဆက်မှု Venn Diagram အား CF ရွာသားများနှင့် ဆောင်ရွက်ကြသည်။
- လူမှုဆန်းစစ်ချက် (PRA) များ အနှစ်ချုပ်ရည်ရွယ်ချက်များကို ဒေါ်ဖြိုးလဲ့လဲ့ဦးမှ ရှင်းပြ
- အခက်အခဲပြဿနာများအား မေးခွန်းများနှင့် အပြန်အလှန် အဖြေများ ရေးသား၍ဖော်ထုတ်

- ပြဿနာသစ်ပင် ကျေးရွာမှတင်ပြသည့် ခေါင်းဆောင်ကောင်းမရှိခြင်း အခက်အခဲရှိခြင်း”
အခက်အခဲဖြင့် တည်ဆောက်ခဲ့
- ကျေးရွာမျှော်မှန်းချက်ကို အမျိုးသား၊ အမျိုးသမီး အုပ်စုများခွဲ၍ ဆောင်ရွက်ခဲ့သည်။

အစည်းအဝေးကို ညနေ ၃း၃၀ နာရီတွင် ရပ်နားခဲ့သည်။

ကြံခင်းမြို့နယ်၊ ကိုးအင်းကျေးရွာအုပ်စု၊ ကိုးအင်းကျေးရွာ လူထုပဟိုပြုစီမံကိန်း

ဒုတိယအကြိမ် အစည်းအဝေးမှတ်တမ်း

အစည်းအဝေးကို နံနက် ၉:၀၀နာရီတွင် စတင်ခဲ့ပြီး CF ဦးသူရိန်လင်းမောင်မှ ဒုတိယနေ့အစည်းအဝေး ကျင်းပရခြင်းအကြောင်းကို ရှင်းလင်းပြောကြား

- ၄ နှစ်စာဦးစားပေးလုပ်ငန်းများကို အမျိုးသား၊ အမျိုးသမီးများကိုယ်တိုင်ရေးသား ဖော်ထုတ်ခဲ့ကြသည်။
 - လူမှုနှင့် သဘာဝအကာအကွယ်များအကြောင်း ရှင်းပြ
 - စီမံကိန်းအကျုံးဝင်မှုနှင့် မဝင်မှုအကြောင်းကို ဒေါ်ဖြိုးလဲ့လဲ့ဦးမှ ရှင်းလင်း
 - ကျေးရွာဦးစားပေးစီမံကိန်းလုပ်ငန်းများကို အမျိုးသား၊ အမျိုးသမီးအုပ်စုများခွဲ၍ အဆိုပြုစေခဲ့ပြီး၊ ဦးစားပေးအဆင့်လိုက်မဲခွဲဆုံးဖြတ် အောက်ပါအတိုင်းရရှိခဲ့သည်။
 - ဦးစားပေး (၁) ဘက်စုံသုံးရေကန်
 - ဦးစားပေး (၂) ကုန်ထုတ်လမ်း ပြုပြင်ရန်
 - ဦးစားပေး (၃) ကျေးလက်ဆေး ပေးခန်း
 - ဦးစားပေး (၄) စာသင်ကျောင်း ခြံစည်းရိုး ပြုပြင်ရန်
 - ဦးစားပေး (၅) မူကြိုကျောင်း
- ဖြင့်သတ်မှတ်နိုင်ခဲ့သည်။

အုတ်ရေတွင်းနှင့်ချောင်းကူးရုံးမှာ မဲတူနေသဖြင့် ရွာသူ/သားများ၏အများဆန္ဒဖြင့် ဦးစားပေးသတ်ခဲ့ သည်။

ကျေးရွာစီမံကိန်းထောက်ကူပြုကော်မတီဝင်များ၏ တာဝန်နှင့် ဝတ္တရားများအကြောင်းကို ရှင်းလင်းတင်ပြ

ကျေးရွာစီ/ထောက် ကော်မတီဖွဲ့စည်းရာတွင် ရွာသူ၊ရွာသားများ၏ အများသဘောတူ မဲပေးဆုံးဖြတ် မှုဖြင့် ကော်မတီ ဥက္ကဋ္ဌ နှစ်ဦးအား မဲပေး ရွေးချယ်ကြသည်။ ကျန်ကော်မတီများကို အများဆန္ဒဖြင့် ရွေးချယ်ခဲ့သည်။

- ကျေးရွာစီ/ထောက် ဥက္ကဋ္ဌ ဦးစိုးသိန်း၊ဒေါ်အေးအေးမူ
- ဝယ်ယူရေးဆပ်ကော်မတီ ဦးကျော်ညွန့်၊ဦးဌေးအောင်၊ဒေါ်ခင်စန်းမော်
- စောင့်ကြည့်ကြီးကြပ်ရေး ဒေါ်နွဲ့နွဲ့မူ၊ဦးခင်မောင်မြင့်၊ဦးနိုင်ဦး
ဆပ်ကော်မတီ
- လည်ပတ်ရေးနှင့် ပြုပြင်ထိန်း ဦးထွန်းရီ၊ဒေါ်သန်းသန်းချို၊ဒေါ်နိုင်နိုင်မော်
သိမ်းရေးဆပ်ကော်မတီ
- အကြံပြုတိုင်ကြားဖြေရှင်းရေး ဦးကျင်လေး၊ဒေါ်ရင်ရင်မော်
ဆပ်ကော်မတီ
- ကျေးရွာငွေစာရင်းကိုင် ဦးဉာဏ်ဝင်း

အများသဘောတူဖွဲ့စည်းခဲ့ပါသည်။

ကျေးရွာဖွံ့ဖြိုးရေး စာအုပ်အကြောင်း ရှင်းလင်းပြောပြပြီး

အစည်းအဝေးကို နေ့လည် ၄:၀၀ နာရီတွင် ကျေးဇူးတင်စကားပြောကြား၍ ပိတ်သိမ်းခဲ့သည်။

၁၆။ ကျေးရွာဖွံ့ဖြိုးရေးစီမံချက် အရည်အသွေးထိန်းချုပ်မှု

VDP အရည်အသွေးထိန်းချုပ်မှု

ထိန်းချုပ်သူ-

ရက်စွဲ-

ရွာ-

VDP ရက်စွဲ-

မြို့နယ်-

ကျေးရွာအုပ်စု-

(၁) VDP စာရွက်စာတမ်းပြီးဆုံးမှုကို စစ်ဆေးပါ။ (OM အရ)

- မျက်နှာဖုံး (အဖုံး)
- မာတိကာ
- ကျေးရွာအခြေခံ Data
- PSA အကျဉ်းချုပ်နှင့် PRA လုပ်ငန်းစဉ်
- အမျိုးသား/အမျိုးသမီးအဖွဲ့များ၏ အခက်အခဲများ
- ကျေးရွာမျှော်မှန်းချက် (ဆွေးနွေးချက်ရလဒ်)
- အမျိုးသား/အမျိုးသမီးအဖွဲ့များသဘောတူထားသည့် နောင်လေးနှစ်အတွက် ဦးစားပေးလုပ်ငန်းများစာရင်း (အခြေခံအဆောက်အအုံ၊ အသက်မွေးမှု၊ ပညာရေး၊ လူမှုရေးထိန်းသိမ်းမှု....)

နောက်ဆက်တွဲများ-

- လူမှုရေးအကဲဖြတ်မှု စာရွက်စာတမ်းခါတ်ပုံနှင့် PRA လုပ်ငန်းစဉ် (ဖြစ်နိုင်လျှင်)၊ မြေပုံများ ပါရမည်။ စည်းစိမ်ပိုင်ဆိုင်မှုအဆင့်၊ venn ပုံ...
- ကျေးရွာစီမံကိန်းရေးဆွဲရေးအစည်းအဝေးမိတ္တူ
- ကျေးရွာ၏အချက်အလက် (PC 1 ပုံစံ)
- ကျေးရွာမျှော်မှန်းချက်

(၂) လူမှုရေးအကဲဖြတ်မှုအရည်အသွေးနှင့် VDP စစ်ဆေးပါ။

- VDP တွင်ပါဝင်သောဦးရေ (အမျိုးသား/အမျိုးသမီး)-
- လူမှုရေးအကဲဖြတ်မှုအရည်အသွေးနှင့် VDP အတွက် ရက်ပေါင်း-
- PRA ပစ္စည်းများ အသုံးပြုသည့် အရေအတွက်-
- ပါဝင်သောဦးရေနှင့် လုပ်ငန်းများ မှတ်တမ်းတင်ခြင်း (အစည်းအဝေးမှတ်တမ်း၊ အဖွဲ့ခါတ်ပုံ၊ တိုင်းရင်းသားအနည်းစုနှင့် ထိခိုက်လွယ်သော အဖွဲ့များ)
 - အလွန်ကောင်း
 - ကောင်း
 - ညံ့
- လုပ်ငန်းများ မှတ်တမ်းတင်ခြင်းနှင့် အမျိုးသမီးအဖွဲ့အစည်းအဝေး၏ရလဒ် အားခွဲခြားပေးထားသလား။
 - ရှိ
 - မရှိ
- စီမံကိန်းအရေအတွက် (အမျိုးသား/အမျိုးသမီးရွေးချယ်မှုအရေအတွက်)-
- PRAနှင့်သက်ဆိုင်သောအခြား စီမံကိန်းအရေအတွက် (အမျိုးသား/အမျိုးသမီးရွေးချယ်မှုအရေအတွက်)-