

ပြည်ထောင်စုသမ္မတ မြန်မာနိုင်ငံတော်အစိုးရ
စိုက်ပျိုးရေး၊ မွေးမြူရေးနှင့် ဆည်မြောင်းဝန်ကြီးဌာန
ကျေးလက်ဒေသဖွံ့ဖြိုးတိုးတက်ရေး ဦးစီးဌာန
ကြံ့ခင်းမြို့နယ်



လူထုဗဟိုပြုစီမံကိန်း

National Community Driven Development Project
(NCDDP)



ကျေးရွာဖွံ့ဖြိုးရေး အစီအစဉ်
Village Development Plan (VDP)
လယ်ကြီးကွင်းကျေးရွာ၊ အုတ်တွင်းအုပ်စု

၂၀၁၆ ခုနှစ်

ကြံ့ခင်းမြို့

မာတိကာ

၁။ မြို့နယ်မြေပုံ

၂။ ကျေးရွာမြေပုံ

၃။ အုပ်စုတွင်ပါဝင်သော ကျေးရွာများစာရင်း

၄။ ကျေးရွာ အခြေခံအချက်အလက်များ

၅။ လူထုပူပေါင်းပါဝင်သော လူမှုဆန်းစစ်ခြင်းနှင့် အကဲဖြတ်ခြင်းလုပ်ငန်းစဉ် (PSA/PRA) အကျဉ်းချုပ်ဇယား

၆။ ကျေးရွာဖွံ့ဖြိုးရေးအစီအစဉ်အတွက် အသုံးပြုခဲ့သော PRA Tools များနှင့် တစ်ခုချင်းစီအတွက် သုံးသပ်ချက်များ

၇။ ကော်မတီဝင်မှားရွေးချယ်ခြင်းနှင့် ကျေးရွာဖွံ့ဖြိုးရေးအစီအစဉ်ဆောင်ရွက်မှုမှတ်တမ်းခါတ်ပုံများ

၈။ ကော်မတီဝင်များစာရင်း

၉။ ကျေးရွာအချက်အလက် (ပုံစံ-၁)

၁၀။ စီမံကိန်းစက်ဝန်းအချိန်ဇယား (ပုံစံ-၂)

၁၁။ ကျေးရွာဖွံ့ဖြိုးရေးဦးစားပေးအစီအစဉ် (ပုံစံ-၃)

၁၂။ ကျေးရွာအုပ်စုစီမံကိန်းလုပ်ငန်းခွဲရွေးချယ်ခြင်း (ပုံစံ-၄)

၁၃။ အစည်းအဝေးတက်ရောက်သူများစာရင်း (ပုံစံ-၁၂)

၁၄။ အစည်းအဝေးမှတ်တမ်းများ

၁၅။ ကဏ္ဍအလိုက်ဦးစားပေးဖွံ့ဖြိုးရေးလုပ်ငန်းစဉ်များ

၁၆။ ကျေးရွာဖွံ့ဖြိုးရေးစီမံချက် အရည်အသွေးထိန်းချုပ်မှု (Checklist For VDP)

ဧရာဝတီတိုင်းဒေသကြီး

ကြံ့ခင်းမြို့နယ်

အုတ်တွင်းကျေးရွာအုပ်စု

၃။ အုတ်တွင်းကျေးရွာအုပ်စုတွင်ပါဝင်သော ကျေးရွာများ

၁။ အုတ်တွင်း

၂။ သရက်ခုံ

၃။ လယ်ကြီးကွင်း

၄။ တောရွာ

၅။ သရက်ပင်ကွင်း

၆။ ပန်းတော် (အထက်)

၇။ ကညင်ချောင်

၈။ စမ်းကုန်း

၉။ သံပုရာကွင်း

၄။ ကျေးဇူးအခြေခံ အချက်အလက်များ

အုတ်တွင်းအုပ်စု၊ လယ်ကြီးကွင်းကျေးဇူး

လယ်ကြီးကွင်းကျေးဇူးသည် ဧရာဝတီတိုင်းဒေသကြီး၊

အုတ်တွင်းအုပ်စုတွင် ပါဝင်သောကျေးဇူး ဖြစ်သည်။ အုတ်တွင်းအုပ်စုတွင် (၉)ရွာရှိရာ လယ်ကြီးကွင်းကျေးဇူးပါဝင်ပါသည်။ လယ်ကြီးကွင်းကျေးဇူးသည် အမည်တွင်ရုံနှင့်မူ ကျေးဇူးဘေးပတ်ယက်လုပ်တွင် မယ်မြေများကွင်း သို့မဟုတ် ပြစ်နေသောကြောင့် မူထိရှိပါသည်။ ကျေးဇူးအကျောက်တွင် ပေးချောင်းရှိပြီး တါဆောင်မုန့်လမကုန်နှင့် ရေမော်ခြောက်လေ ရှိသောကြောင့် သောက်သုံးရေအခက်အခဲ နှင့်နှစ်စဉ် ငြုပ်ရလေ့ရှိပါသည်။

မာမိမူလက ချောင်းတမ်းဘေးတွင် ရွာတည်ခဲ့သော်လည်း ရေကြီး ရေလျှံမှုများကြောင့် မာမိမူလရှိရွာသစ်သို့ ကေတသက္ကရာဇ် ၁၁၃၇ခုနှစ် တွင် ရွှေပြောင်းရွာတည်ခဲ့ပါသည်။ ထို့ကြောင့် ရွာတည်ခဲ့သည်မှာ နှစ်ပေါင်း ၆၇၀ခုနှစ်ရှိပြီဖြစ်ကြောင်း သိရပါသည်။

လယ်ကြီးကွင်းကျေးဇူးတွင် ရခိုင်လူမျိုး ဗုဒ္ဓကသာလိးကွယ်သူ ၆၅၀ နီးပါးပါသည်။ ခရစ်ဟာနီ-ကရင် လူမျိုးစု ၁၀၀ နီးပါးလည်း နေထိုင် ဖြစ်ကြောင်း သိရှိရပါသည်။ ကျန်ကျေးဇူးသည် ကျေးဇူးဘေးတို့မှာ ဗုဒ္ဓကသာ မမာလူမျိုး များဖြစ်ကြပါသည်။ ကျေးဇူးတွင် သျှိုတော်ကြီး ကျောင်း နှင့် မူလတန်းကျောင်းတို့ရှိပါသည်။

ကျေးဇူးတွင် ကျေးလက် ကျန်းမာရေးရေးဆွဲရေး နှင့် ဖွံ့ဖြိုးရေး ဘက်ရှိပြီး ကြံ့ခင်း ဖြိုဖျက် ချိတ်ဆေးဆေးများသို့ သွားရောက် ကုသကြရပါသည်။

လမ်းပန်းဆက်သွယ်ရေးအတွက် ကျေးဇူး၏ ကမ်းပြာစင်းပြုပြင်ရာ လိုအပ်နေပါသည်။ နှစ်စဉ် ကြံ့ခင်း ဖြိုဖျက်သော ရေရွာများပြုပြင်မှု ပြုသော မှာလည်း စီမံခန့်ခွဲမှု ရှိနေပါသည်။ သောက်သုံးရေ ရရှိလက်ရှိပတ်ဝန်း

၅။ လူထုပုဂ္ဂိုလ်တို့၏ လူမှုဆန်းစစ်ခြင်းနှင့် အကဲဖြတ်ခြင်း လုပ်ငန်းစဉ်(PSA/PRA)အကျဉ်းချုပ်

စဉ်	အကြောင်းအရာ	ရက်စွဲ	ဦးတည်အုပ်စု	တက်ရောက်သူ			အဓိကဆွေးနွေးချက်များ
				ကျား	မ	ပေါင်း	
၁။	လူမှုနှင့်သဘာဝအရင်းအမြစ်မြေပုံ (Social map & Resource map)	၂၇.၃.၂၀၁၆	ရပ်မိရပ်ဖ၊ ကော်မတီ ဝင်များ၊ရပ်ရွာလူထုများ	၁၀	၅	၁၅	-ဒေသတွင်း သဘာဝအရင်းမြစ်များ -လူမှုအဆောက်အအုံများ -ဘာသာရေး အဆောက်အအုံများ -လမ်းပန်းဆက်သွယ်ရေးများ
၂။	ရာသီခွင်ပြဇာတ်စဉ် (Seasonal Calender)	၂၇.၃.၂၀၁၆	ကော်မတီဝင်များနှင့်ရပ်ရွာလူထုများ	၁၀	၇	၁၇	-ရာသီဥတု၊စိုက်ပျိုးရေးသီးနှံများ၊လေအလိုက် ဝင်ငွေများ၊အလုပ်အကိုင် အခွင့်အလမ်းများ၊ပွဲတော်များ သဘာဝဘေးများ၊လယ်ယာလုပ်ငန်း နှင့်အခြားလုပ်ငန်းများ
၃။	လူမှုစီးပွားအဆင့်သတ်မှတ်ခြင်း (Wealth Ranking)	၂၇.၃.၂၀၁၆	ချမ်းသာ၊အလယ်အလတ်၊နွမ်းပါး၊အလွန်းနွမ်းပါးအုပ်စုများ	၁၁	၅	၂၂	-ကျေးရွာ လူမှုစီးပွား အုပ်စုများ ခွဲခြား သတ်မှတ်နိုင်ရေး -အဆင့်လိုက်အခြေခံ စံနှုန်းများအများ သဘောတူ သတ်မှတ်နိုင်ရေး -ကျေးရွာ၏ လူမှုစီးပွား
၄။	အဖွဲ့အစည်းချိတ်ဆက်မှုပြမြေပုံ (Venn Diagram)	၂၇.၃.၂၀၁၆	ကျေးရွာအုပ်စု၊ရေးအဖွဲ့၊အခြားအဖွဲ့တွင်ပါဝင်သူများ	၁၀	၇	၁၇	-ကျေးရွာ တွင်း ပြင် ရှိအဖွဲ့အစည်းများ မည်.ကဲ့သို့. ချိတ်ဆက်ဆောင်ရွက် နေပုံ၊

စက်ရေတွင်းတို့ သုံး၍ မရဘဲ ခါးပတ်ရေကိုသာ အဓိကထား၍ အသုံးပြု
နေကြရပါသည်။

အဓိက အဝတ်လဲမှု၊ ခါးကျောင်း အပြင် လယ်ယာလုပ်ငန်းကို
လုပ်ကိုင် ကြရပါသည်။

၅။	ဝင့်ကူအိမ် တွန့်ယတ် (Cobweb)	၂၈.၃.၂၀၁၆	ကျေးရွာရှိ အမျိုးသားနှင့် အမျိုးသမီးများ	၈	၁၃	၁၈	-နေ့စဉ်ဘဝအတွက် ဆောင်ရွက်မှု တွင် အမျိုးသားနှင့်အမျိုးသမီး တို့၏ ပါဝင်နိုင်မှုအချိုး -အမျိုးသားနှင့်အမျိုးသမီး တန်းတူ အခွင့်အရေး ရရှိနိုင်မှုအပေါ် သုံးသပ်ခြင်း
၆။	အရင်းအမြစ်များအပေါ် အသုံးပြုနိုင်မှုလွှမ်းမိုးမှု နှင့်ဆုံဖြတ်နိုင်မှု (Asset Mapping)	၁၇.၃.၂၀၁၆	ကျေးရွာရှိ အမျိုးသားနှင့် အမျိုးသမီးများ	၇	၈	၁၅	-အရင်းအမြစ်များအပေးတွင် (အမျိုးသားနှင့်အမျိုးသမီးများ) အသုံးပြုနိုင်မှုနှင့် ထိန်းချုပ်မှုတွင် မည်သည့်အကြောင်းကြောင့်နည်း၊ မည်သို့ ညီမျှစွာ ခံစားခွင့် ရမည်နည်း။
၇။	အခက်အခဲပြဿနာ (Problem)	၂၉.၃.၂၀၁၆	တော်မတီဝ င်များနှင့်ရပ်ရွာ လူထု များ	၅၁	၃၈	၈၉	-ဒေသခံ့ ခြိုးရေးအတွက် အနှောင့် အယှက် အတားအဆီး၊အခက်အခဲများ -လိုအပ်ချက်များ
၈။	ကျေးရွာမျှော်မှန်းချက် (Village Vision)	၂၇.၃.၂၀၁၆	တော်မတီဝ င်များနှင့်ရပ်ရွာ လူထု များ	၅၁	၃၈	၈၉	-ဒေသခံ့ ခြိုးရေးအတွက် ဘာတွေကိုမျှော်မှန်းထားသလဲ -ဘာကြောင့်မျှော်မှန်းထားသလဲ
၉။	ပြဿနာသစ်ပင် (Problem Tree)	၂၇.၃.၂၀၁၆	အားလုံး	၅၁	၃၈	၈၉	-ဆွေးနွေးထားသော အခက်အခဲများ -ဖြစ်ပေါ်လာရသည့်အကြောင်းရင်းများ၊ အကျိုးဆက်များ -မည်ကဲ့သို့ ဖြေရှင်းရမည်နည်း
၁၀။	ကျေးရွာဦးစားပေး လုပ်ငန်းများ	၂၈.၃.၂၀၁၆	တော်မတီဝ င်များနှင့်ရပ်ရွာ လူထု များ၊တက်ရောက် သူအားလုံး	၂၅	၃၇	၆၂	-အကျိုးပြုပြီးရေးအကျိုးခံစားခွင့် -လိုအပ်ချက် အဆင့်သတ်မှတ်မှတ်ခြင်း

၆။ ကျေးရွာဖွံ့ဖြိုးရေးအစီအစဉ်အတွက်အသုံးပြုခဲ့သော လူမှုဆန်းစစ်၊ အကဲဖြတ်ခြင်းလုပ်ငန်းစဉ်များ နှင့် တစ်ခုချင်းစီအတွက် သုံးသပ်ချက်များ

(က)လူမှုနှင့်သဘာဝအရင်းပြမြေပုံ နှင့် သုံးသပ်ချက်

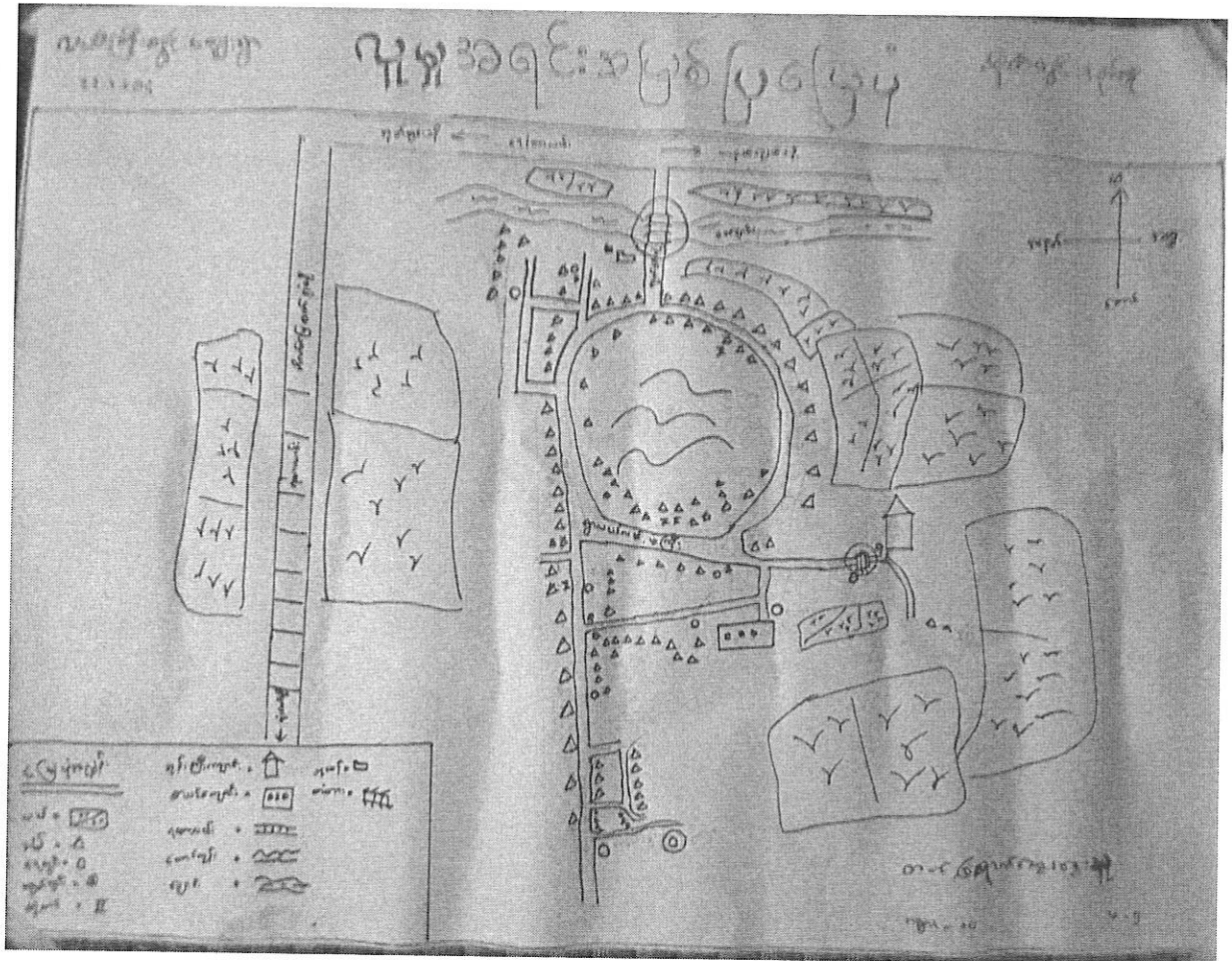

လူမှုနှင့်သဘာဝအရင်းအမြစ်ပြ မြေပုံ

၆၂(က) လူမှုနှင့် သဘာဝအရင်းအမြစ်များ ပြုပြင်ဆင်နွှဲရေးအပေါ် သုံးသပ်ချက်
(လယ်မြေကွင်းကျေးရွာ)

ဒေသတွင်း သဘာဝအရင်းအမြစ်များ

ကျေးရွာအနီးပတ်ဝန်းကျင်ရှိ ရင်းတို့အသုံးပြုခွင့်ရသည့် လယ်ကွင်းများ၊
သစ်တောများ၊ တောင်ကုန်းများ၊ မြေပွတ်မြေရိုင်းများ၊ ပေချောင်း၊ ပုခိုဥာမှု
မရှိကြမ်း၊ မီးသေ၊ ရွာတွင်းရွာ ပြင်ပမင်း၊ ရေထွက်ပင်ရင်းနေရာရွာပါ မြေ
အခြေအနေတို့ကို သုံးသပ်တွေ့ရှိရပါသည်။

လူမှုအဆောက်အအုံများ

ကျေးရွာတွင်ရှိသည့် အနီးအနားရှိ ကျောင်း၊ မျှော်တန်းကျောင်းတို့ကို
တွေ့ရှိရပြီး၊ ကျေးရွာကျား၊ မအေးအောင်ရွာက မွှေကတ္တားအတွက်
ကျေးလက်ဆေးပေးခန်း၊ ရွာသူရွာတားများ ဗဟုသုတ ဆိုးပွား၊ မာအောင်အတွက်
ကျေးရွာစာကြည့်တိုက်၊ ရေပေးစာရေးစသည်အခြေခံအဆောက်အအုံများ
လိုအပ်နေကြောင်း သုံးသပ်တွေ့ရှိရပါသည်။

လမ်းပန်းဆက်သွယ်ရေး

ဆက်သွယ်ရေးအတွက် လမ်းများရှိသော်လည်း၊ ကောင်းမွန်မှုမရှိပါ။
ဆက်သွယ်ရေးဆိုင်ရာ ဆိုသည့်လမ်း ပြုပြင်မှုလိုအပ်နေကြောင်း ပေးလာ
တွေ့ရှိရပါသည်။

၆-၁) . ရာသီခွင်ပြု ပြုလွန်၍ ဆုံးသပ်ချက်
(လယ်ကြီးကွင်းကျေးရွာ)

ရာသီဥတု၊ အလုပ်အကိုင်

သေတွင်း၍ ရာသီဥတု အခြေအနေကို အမှန်ကျိဆုံးတင်ပြ
နိုင်ကြပါသည်။

သောစာစိကစား ပွားရေးလုပ် ငါးပြစ်သည့် လယ်နှင့်တောင်မာ
လုပ်ငန်းတို့ကို ရာစီ အလိုက် ဆင်ကိုင်ဆောင်ရွက် ကြပါသည်။

ဝင်းငွေနှင့် ကျန်းမာရေး အခြေအနေများ

တန်ခူးလနှင့် ဇူလိုင်လတို့တွင် အလုပ်အကိုင် အခွင့်အလမ်း နည်းပါး
သောကြောင့်ဝင်းငွေ အခက်အခဲရှိပါသည်။ ဒုယုန်လ၊ တော်သလင်းလ၊ ဒီတင်ကျွန်း၊
နတ်တော်၊ ပြာသို၊ တပို့တွဲလတို့တွင် ဝင်းငွေအသင့်အတင့်ရှာဖွေနိုင်ကြပါသည်။
ဝါဆို၊ ဝါခေါင်၊ တန်ဆောင်မုန်းနှင့် တပေါင်းလတို့တွင် သေအလုပ်အကိုင်
အခွင့်အလမ်းတို့ကြောင့် ဝင်းငွေရှိမှု များပြား ကြပါသည်။

တော်သလင်း၊ ဒီတင်ကျွန်း၊ တန်ဆောင်မုန်းနှင့် တပေါင်းလတို့တွင်
ရာသီဥတု အပြောင်းအလဲအပြစ်ပွားလေ့ရှိသော ရေဒါဒါယများ
ဖြစ်လေ့ရှိပါသည်။

ပွဲတော်များ၊ ရွှေပြောင်းလုပ်သား အခြေအနေများ

ပုံမှန်ပွဲတော်များထက် ပိုမိုဝေးရာ အခြားထူးခြားသော ပွဲတော်များ၊
ဆောင်ရွက် ကျင်းပနိုင်ခြင်း မရှိကြောင်း သိရပါသည်။

အလုပ်အကိုင် အခက်အခဲများကြောင့် မြန်မာပြည်အနှံ့ဒေသအသီးသီး
သို့ သွားရောက်လုပ်ကိုင်နေရသူများ အပြင်း ခိုင်ပြင်းတိုင်း ပြည်များတို့
လည်း သွားရောက်လုပ်ကိုင်နေရသူများ ရှိနေကြောင်း သိရပါသည်။

၆။ ကျေးရွာဖွံ့ဖြိုးရေးအစီအစဉ်အတွက်အသုံးပြုခဲ့သော လူမှုဆန်းစစ်၊ အကဲဖြတ်ခြင်းလုပ်ငန်းစဉ်များ နှင့် တစ်ခုချင်းစီအတွက် သုံးသပ်ချက်များ

(ဂ) လူမှုစီးပွားအဆင့်သတ်မှတ်ခြင်းနှင့် သုံးသပ်ချက်

အမျိုးအမည်	အဆင့်	အဆင့်အမှတ်	အဆင့်အမှတ်
လယ်မြေကွဲပြားမှု	က	လယ် (၈၀)ဧက၊ ခဲခဲမြေ၊ စက်၊ ထွက်၊ ပိစက်၊ ပြောစက်၊ ပွန်နေဗီ၊ သုံးစိုက်၊ နွား (၃၀)ဧက၊ ဆိုက်ကပ် (ပျံစက်)	၅ ၅%
	ခ	လယ် (၅၀)ဧက၊ မြက်ဖတ်စက်၊ ပြုပြင်စက်၊ ဆိုက်ကပ် (ပျံစက်) ထွက်စက်၊ နွား (၂၀)ဧက၊ ဗျာဉ်	၆၀ ၂၅%
	ဂ	လက်လုပ်လက်စား၊ TV၊ များ (၈၀)	၆၅ ၅၀%
ပါးစားထွေးသူရှိမှု (၈၀၀၊ ၈၀၀)		စုစုပေါင်း	၁၃၀ ၁၀၀%

လူမှုစီးပွားအဆင့်သတ်မှတ်ခြင်း

၆၂၆) လူမှုစီးပွားအဆင့်သတ်မှတ်ခြင်း ဘုံ့သတ်ချက်
(လယ်ကြီးထွင်းကျေးရွာ)

ကျေးရွာလူမှုစီးပွားအုပ်စုများ ခွဲခြားသတ်မှတ်ခြင်း

ရွာသူရွာသားများ အားလုံးပူးပေါင်း၍ နှိုင်းယှဉ်မှုများကိုအဆင့်(က)၊
အဆင့်(ခ)နှင့်အဆင့်(ဂ)များကို အဆင့်(ခ)၊ နှိုင်းယှဉ်မှုများကိုအဆင့်(ဂ)
အဖြစ် ဘုံ့မျိုး ခွဲခြား၍ သတ်မှတ်ခဲ့ ကြပါသည်။

အဆင့်(ခ)လို့လ် အခြေခံခံနှုန်းများ အများစုသောတူသတ်မှတ်ခြင်း

ရွာသူရွာသားများမှ ၎င်းတို့ရွာအခြေအနေနှင့် လိုက်ညီစေဘဲ
လူနေမှုအဆင့်များကို သတ်မှတ်ရာတွင် အဆင့်(က)အတွက်
လယ်(၈)ဧက၊ ခြံလှေစက်၊ ထွန်စက်၊ မီးစက်၊ ရေတင်စက်၊ ဂွန်စင်း၊
ဆုံးဘီးဆိုင်ကယ်၊ နွား(၃)ကောင်၊ ဆိုင်ကယ်(ပရိတ်ဘီး)၊
အဆင့်(ခ)အတွက် လယ်(၅)ဧက၊ မြက်ပြတ်စက်၊ ရေခုပ်စက်၊
ဆိုင်ကယ်(၁၀)စက်(ဘီး)၊ ထွန်စက်၊ နွား(၂)ကောင်၊ လှည်း၊
အဆင့်(ဂ)အတွက် TV ၁ ဖုန်း၊ ဟူ၍ အများစုသောတူဆွေးနွေး
ဆုံးဖြတ်ခဲ့ ကြပါသည်။

ကျေးရွာ လူမှုစီးပွားရေး အခြေအနေကို ဘုံ့သတ်ခြင်း

ကျေးရွာတွင် အဆင့်(က) ၁၅-အိမ်စောင်စု၊ ရာခိုင်နှုန်းအားဖြင့်
(၄)ရာခိုင်နှုန်း၊ အဆင့်(ခ) ၆၀-အိမ်စောင်စု၊ ရာခိုင်နှုန်းအားဖြင့်
(၅၀)ရာခိုင်နှုန်း၊ အဆင့်(ဂ) ၆၅-အိမ်စောင်စု၊ ရာခိုင်နှုန်းအားဖြင့်
(၅၀) ရာခိုင်နှုန်း အသီးသီးရှိနေ ကြပြီး ဆင်းရဲနွမ်းပါးသူများ ဖိုဖိုများပြား
နေကြောင်း လေ့လာတွေ့ရှိရပါသည်။

၆။ ကျေးရွာဖွံ့ဖြိုးရေးအစီအစဉ်အတွက်အသုံးပြုခဲ့သော လူမှုဆန်းစစ်၊ အကဲဖြတ်ခြင်းလုပ်ငန်းစဉ်များ
နှင့် တစ်ခုချင်းစီအတွက် သုံးသပ်ချက်များ

(ဃ) အဖွဲ့အစည်းချိတ်ဆက်မှုပြမြေပုံနှင့် သုံးသပ်ချက်

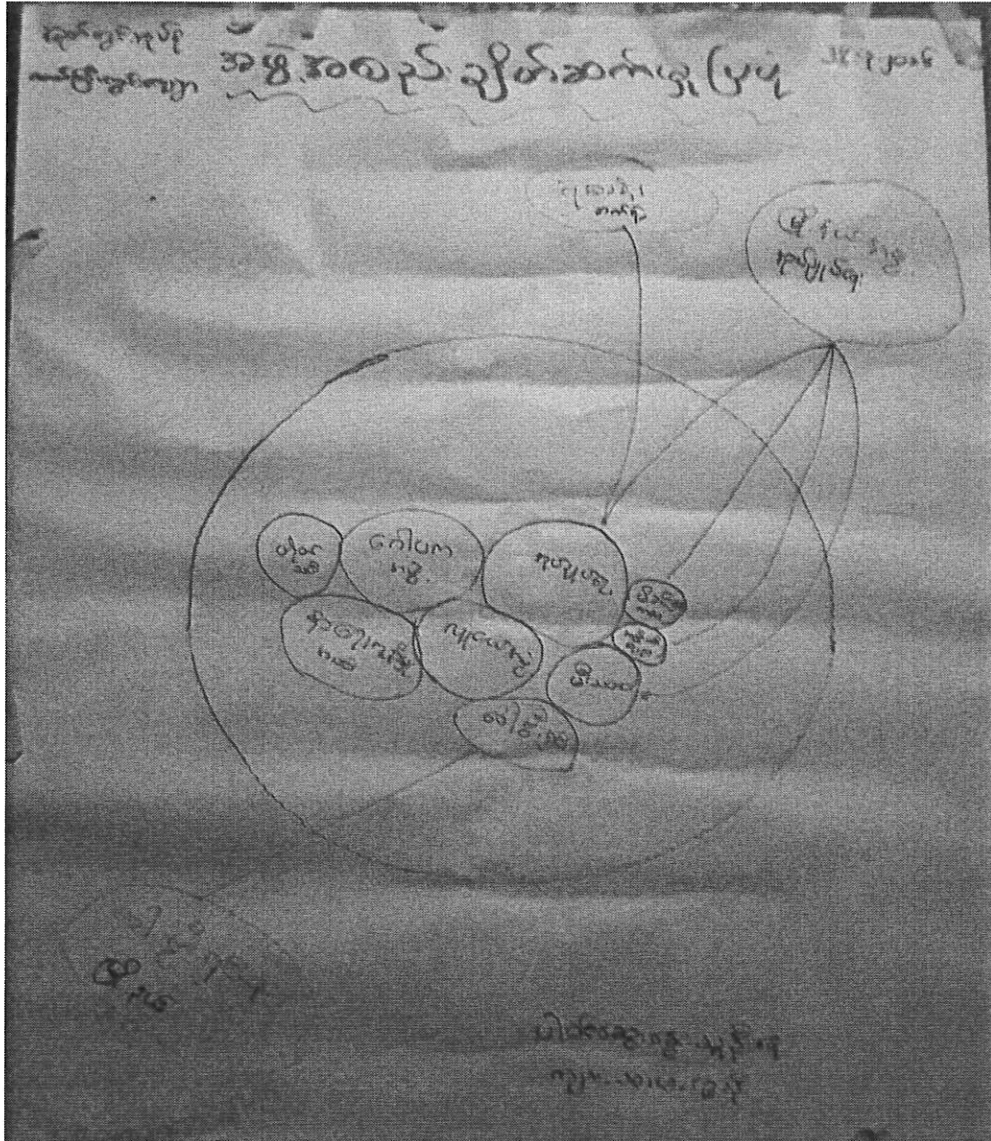

အဖွဲ့အစည်းချိတ်ဆက်မှုပြမြေပုံ

၆၄၈) အဖွဲ့အစည်း ချိတ်ဆက် မှုပြုဖြေပုံ ဆုံးသပ်ချက်
(ယယ်ကြီးကွင်းကျေးရွာ)

ကျေးရွာ အတွင်းရှိ အဖွဲ့အစည်းများ

ကျေးရွာတွင် အုပ်ချုပ်ရေးအဖွဲ့၊ ဂေါပကအဖွဲ့၊ လူငယ်အဖွဲ့၊
အရင်းအမြစ်သတ်တင်ဖွဲ့၊ ဝေါဗွီးရှင်း၊ ချေးကုန်ပစ္စည်းအစည်း၊ ယုန်ကောင်း၊
အမျိုးသမီးရေးရာ၊ မိခင်နှင့် ကလေးစောင့်ရှောက်ရေးအစည်းတို့ ရှိနေကြောင်း
သိရပါသည်။ ၎င်းအဖွဲ့များထဲမှ ကျေးရွာအုပ်ချုပ်ရေးအဖွဲ့သည် ဘက်စုံ
ရဲစခန်း၊ ပြိုင်ပွဲအုပ်ချုပ်ရေးအဖွဲ့တို့နှင့် ဆက်သွယ်မှုရှိပါသည်။
ကျေးရွာမှ ဝေါဗွီးရှင်းအဖွဲ့နှင့် ပြိုင်ပွဲဝေါဗွီးရှင်းအဖွဲ့တို့ ချိတ်ဆက်၍
ကျေးရွာ ဖွံ့ဖြိုးရေးလုပ်ငန်းများကို လုပ်ဆောင်နေကြကြောင်း၊
လေ့လာတွေ့ရှိရပါသည်။

မည်သည့် အဖွဲ့အစည်းများနှင့် မည်သို့ ချိတ်ဆက် လုပ်ဆောင်နေကြပုံ

ရွာတွင်း လူငယ်အဖွဲ့၏ ဦးဆောင်မှုမှာ ကြီးမားပြီး ၎င်းအဖွဲ့တွင်
အမျိုးသား၊ အမျိုးသမီး လူငယ်၊ လူလတ် ခုနှစ်လုံးစွာပါဝင်၍ ရင်းနှီးပြီး
ရေးလုပ်ငန်းများကို တက်ကြွစွာ လုပ်ဆောင်ဆောင်ရွက်နေကြပါသည်။
ကျေးရွာအုပ်ချုပ်ရေးအဖွဲ့နှင့် လည်း ချိတ်ဆက် ဆောင်ရွက်ကြသည်။
ချေးကုန်ပစ္စည်းအစည်း၊ ဝေါဗွီးရှင်း၊ မီးသတ်အဖွဲ့တို့တွင် လူငယ်၊ လူလတ်
နှိုင်းတို့ ပါဝင် လုပ်ဆောင်နေကြပါသည်။ အမျိုးသမီး ယ်တို့သည်လည်း
ကျေးရွာ ဝတ်ရွက်အစည်း၊ အမျိုးသမီး ရေးရာအဖွဲ့၊ မိခင်နှင့် ကလေး
စောင့်ရှောက်ရေး အဖွဲ့တို့တွင် ပူးပေါင်းပါဝင် ဆောင်ရွက်နေကြသည်ကို
သုံးသပ် တွေ့ရှိရပါသည်။

၆။ ကျေးရွာဖွံ့ဖြိုးရေးအစီအစဉ်အတွက်အသုံးပြုခဲ့သော လူမှုဆန်းစစ်၊ အကဲဖြတ်ခြင်းလုပ်ငန်းစဉ်များ နှင့် တစ်ခုချင်းစီအတွက် သုံးသပ်ချက်များ

(င) ပင့်ကူအိမ်ကွန်ယက် နှင့် သုံးသပ်ချက်

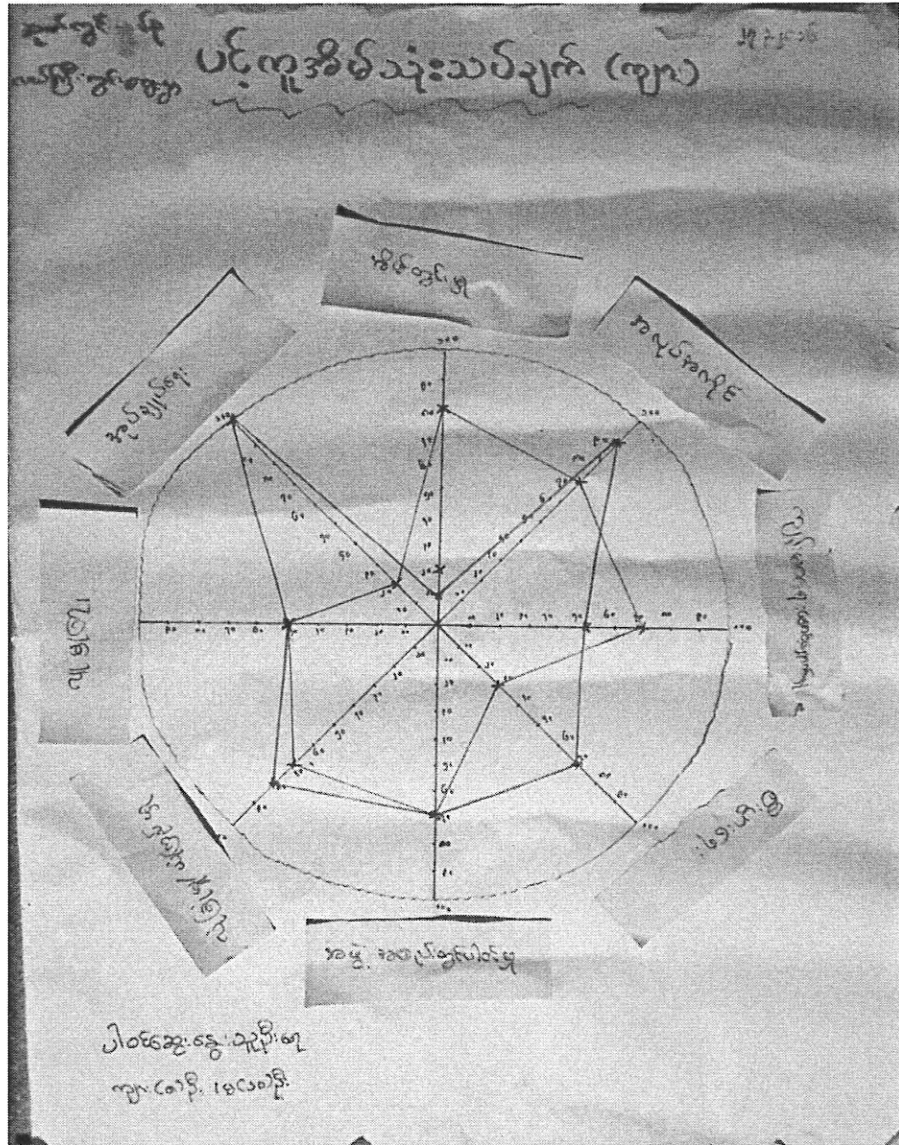

ပင့်ကူအိမ်ကွန်ယက် ပြပုံ

(၈၀) ရာခိုင်နှုန်း ၊ အမျိုးသားတို့ ၈၀၀) ရာခိုင်နှုန်း သာ ရှိနေကြောင်း
တွေ့ရှိရပါသည်။

အမျိုးသား ၊ အမျိုးသမီး ဝါရံကြားတွင် ကွာခြားနေမှုများကို
အစိုးရ၏ သုံးသပ်ဆွေးနွေးခဲ့ကြပြီး ဖန်တူပူးပေါင်းဆောင်ရွက်ကြရန်
သုံးသပ် အဖြေရှာနိုင်ခဲ့ ကြသည်ကို တွေ့ရှိရပါသည်။

၆- (င) ဖင် ကူ အိမ် ကွန်ယက် သုံးသပ်ချက်)
လယ်ကြီး ကွင်းကျေးရွာ

အကြောင်း အရာ နှစ် ပါဝင်ဆွေးနွေးမှုများ

အမျိုးသား၊ အမျိုးသမီးတို့ ရှေ့စဉ်ပုဂ္ဂိုလ်များတွင် တွေ့ကြုံနေရသည်
အချက်အလက်များပေါ်တွင် ရင်းကျေး ရွာအတွင်း၌ အမျိုးသား၊ အမျိုးသမီး
တို့၏ အားသာချက်၊ အားနည်းချက်တို့ကို ရှာဖွေခဲ့ကြပါသည်။

“ အိုင်ပျင်မှု ” အပိုင်းတွင် လယ်ကြီးကွင်းကျေးရွာ၌ အမျိုးသား
များသည် အမျိုးသမီးတို့ထက် ဗိုဗိုပါဝင်နေပြီး (၈၀)ရာခိုင်နှုန်း နှင့် (၁၀)ရာခိုင်နှုန်း
ရှိနေပါသည်။

“ ယူမှုရေး ” တွင် အမျိုးသား၊ အမျိုးသမီးတို့ (၅၀)ရာခိုင်နှုန်း
ရှိနေကြောင်း တွေ့ရပါသည်။

“ လုံခြုံမှုယုံကြည်မှု ” ကဏ္ဍတွင် အမျိုးသားတို့က အမျိုးသမီးတို့ထက်
ဗိုဗိုကြပြီး (၈၀)ရာခိုင်နှုန်း နှင့် (၆၀)ရာခိုင်နှုန်း ဟူ၍ တွေ့ရပါသည်။

“ အဖွဲ့အစည်းတွင်ပါဝင်မှု ” တွင် အမျိုးသား၊ အမျိုးသမီးတို့ (၇၀)ရာခိုင်နှုန်း
စီ ရှိနေကြပါသည်။

“ စီးပွားရေး ” ကဏ္ဍတွင် အမျိုးသားတို့က ဦးဆောင် ရှာဖွေကြသည်ကို
တွေ့ရှိရပြီး (၇၀)ရာခိုင်နှုန်း၊ အမျိုးသမီးတို့က (၄၀)ရာခိုင်နှုန်း ရှိကြောင်း
တွေ့ရပါသည်။

“ ကျန်းမာရေး စောင့်ရှောက်မှု ” ကဏ္ဍတွင် အမျိုးသမီးတို့က
ဦးဆောင်နေပြီး (၇၀)ရာခိုင်နှုန်း၊ အမျိုးသားတို့က (၅၀)ရာခိုင်နှုန်း ရှိနေကြောင်း
တွေ့ရှိရပါသည်။

“ အပုပ်အကိုင် ” ကဏ္ဍတွင် အမျိုးသားတို့က (၉၀)ရာခိုင်နှုန်း၊
အမျိုးသမီးတို့က (၇၀)ရာခိုင်နှုန်း ရှိနေကြပါသည်။

“ အိမ်တွင်မှု ” တွင် အမျိုးသမီးတို့က ကျယ်ကျယ်ပြန့်ပြန့်ပါဝင်ကြပြီး

၆။ ကျေးရွာဖွံ့ဖြိုးရေးအစီအစဉ်အတွက်အသုံးပြုခဲ့သော လူမှုဆန်းစစ်၊ အကဲဖြတ်ခြင်းလုပ်ငန်းစဉ်များ နှင့် တစ်ခုချင်းစီအတွက် သုံးသပ်ချက်များ

(၁) အရင်းအမြစ်များအပေါ် အသုံးပြုမှု သုံးသပ်ချက်

ကျား	မ	က+မ
ခွေး		ဆိုင်ကပ်
ထွန်ကပ်	ထွန်ကပ်	ကိုင်
ခွေးကပ်	အသုံးပြုမိမိ	အသုံးပြုမိမိ
ပျဉ်		ကပ်ကပ်
ကျွန်းကပ်		ကျွန်း
ဝါး		လယ်
ဝါး		ကပ်ကပ်
		ကျွန်းကပ်
		ကျွန်း

အရင်းအမြစ်များအပေါ်တွင် အသုံးပြုမှု

အရင်းနှီးမြှုပ်နှံမှုများပေါ်တွင် အသုံးပြုနိုင်မှု၊ လွှဲပြောင်းမှု၊ နှစ်စဉ် ပြုပြင်မှု

အသုံးပြုနိုင်သည့် အရင်းနှီးမြှုပ်နှံမှုများ အပေါ်သိမြင်မှု

အသုံးပြုမှုများ အကျိုးပြုနိုင်စေရန်အတွက် အသုံးပြုနိုင်သည့် အခွန်အခများ အမြတ်
များနှင့်လူမှု အရင်းနှီးမြှုပ်နှံမှုများပေါ်တွင် ကောင်းမွန်သော အသုံးပြုမှု ရှိပြီးပါးသည်ကိုတွေ့ရှိရ
ပါသည်။

အရင်းနှီးမြှုပ်နှံမှုများပေါ်တွင် အသုံးပြုမှု အခြေအနေ

အရင်းနှီးမြှုပ်နှံမှုများအပေါ်တွင် အသုံးပြုမှုကို အမျိုးအစား၊ အမျိုးအစား

အသုံးပြုမှု အကျိုးပြုလောင်းခြင်း၊ အခြေအနေ၊ နိုင်ငံခြားနှင့် နိုင်ငံအတွင်း အကျိုးပြုမှု၊ အသုံးပြုမှု
အသုံးပြုမှု အကျိုးပြုလောင်းခြင်း၊ အခြေအနေ၊ နိုင်ငံခြားနှင့် နိုင်ငံအတွင်း အကျိုးပြုမှု၊ အသုံးပြုမှု

အရင်းနှီးမြှုပ်နှံမှုများပေါ်တွင် ထိန်းချုပ်မှု အခြေအနေ

အမျိုးအစား၊ အမျိုးအစား တူညီသည့် အသုံးပြုမှု မှန်ကန်သည်

ထိန်းချုပ်မှု အခြေအနေ တွင် အမျိုးအစား များစွာ အသုံးပြုမှု အကျိုးပြုမှု တွေ့ရှိ
ရပါသည်။

၆။ ကျေးရွာဖွံ့ဖြိုးရေးအစီအစဉ်အတွက်အသုံးပြုခဲ့သော လူမှုဆန်းစစ်၊ အကဲဖြတ်ခြင်းလုပ်ငန်းစဉ်များ နှင့် တစ်ခုချင်းစီအတွက် သုံးသပ်ချက်များ

(ဆ) အခက်အခဲပြဿနာများ

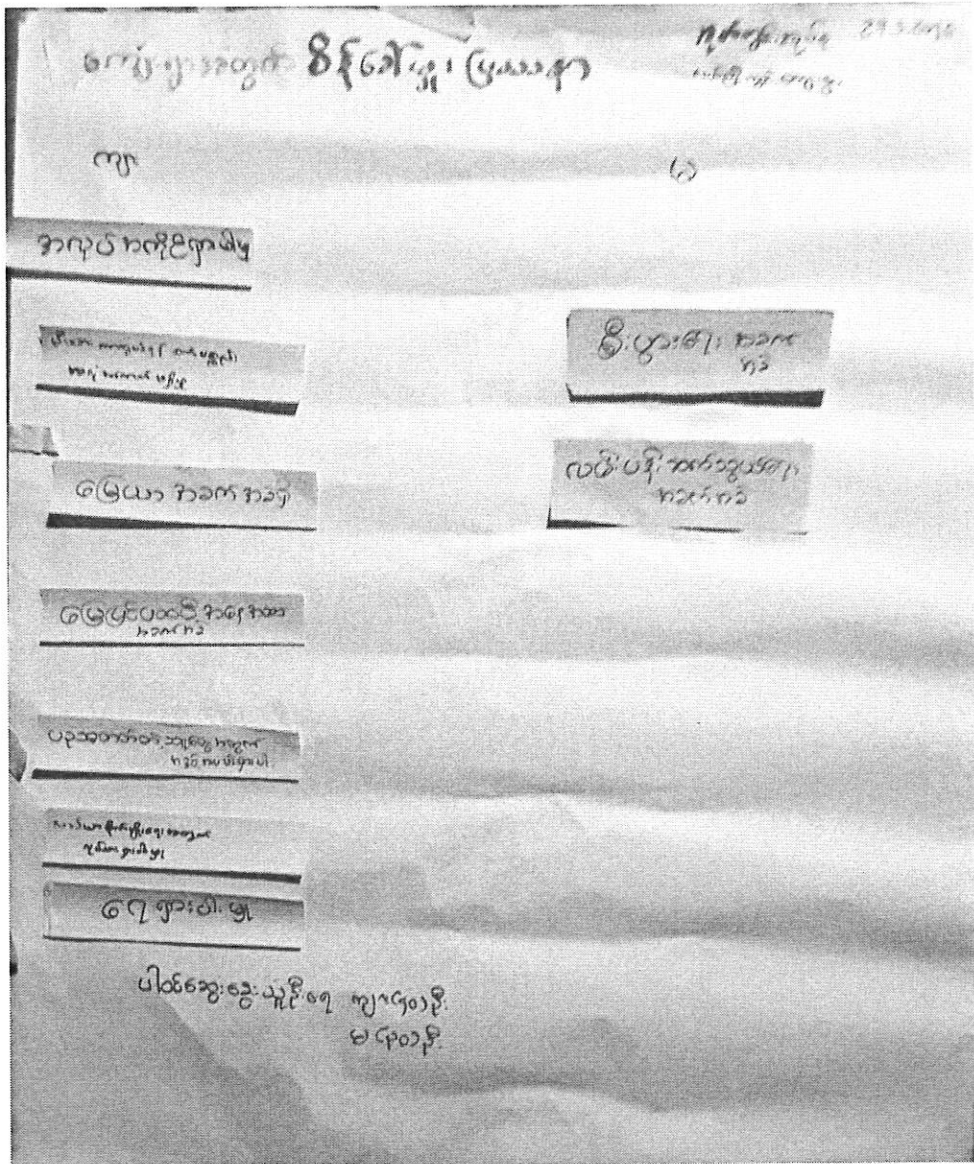

အခက်အခဲပြဿနာ

၆။ (ခ) အခက်အခဲ ပြဿနာ (သုံးသပ်ချက်)

(လယ်ကြီးကွင်းကျေးရွာ)

ကျေးရွာ ဖွံ့ဖြိုးရေး အတွက် အတားအဆီးများ ဖြစ်နေသော အခက်အခဲ ပြဿနာများမှာ

အလုပ်အကိုင် ရှားပါးခြင်း၊ မီးစားကာကွယ် ရန် စက်ပစ္စည်း အလုံ အလောက် မရှိမှု၊ မြေယာ နည်းပါးမှု၊ ပတ်ဝန်းကျင် အခက်အခဲ၊ အသက်မွေး ဝမ်းကျောင်း ပညာ တတ်မြောက်မှု နည်းပါးခြင်း၊ လယ်ယာစိုက်ပျိုးရေး အတွက် လုပ်ဆောင်ရေး များ များ ပြဿနာတို့ကို အမျိုးသားတို့မှ ဖော်ထုတ်ဆွေးနွေးခဲ့ ကြပါသည်။

စီးပွားရေး အကြပ်အတည်း၊ လမ်းပန်းဆက်သွယ်ရေး အခက်အခဲတို့ကို အမျိုးသမီး အုပ်စုမှ တွင် ပြုဆွေးနွေးခဲ့ ကြပါသည်။

၆။ ကျေးရွာဖွံ့ဖြိုးရေးအစီအစဉ်အတွက်အသုံးပြုခဲ့သော လူမှုဆန်းစစ်၊ အကဲဖြတ်ခြင်းလုပ်ငန်းစဉ်များ နှင့် တစ်ခုချင်းစီအတွက် သုံးသပ်ချက်များ

(၉) ကျေးရွာမျှော်မှန်းချက်

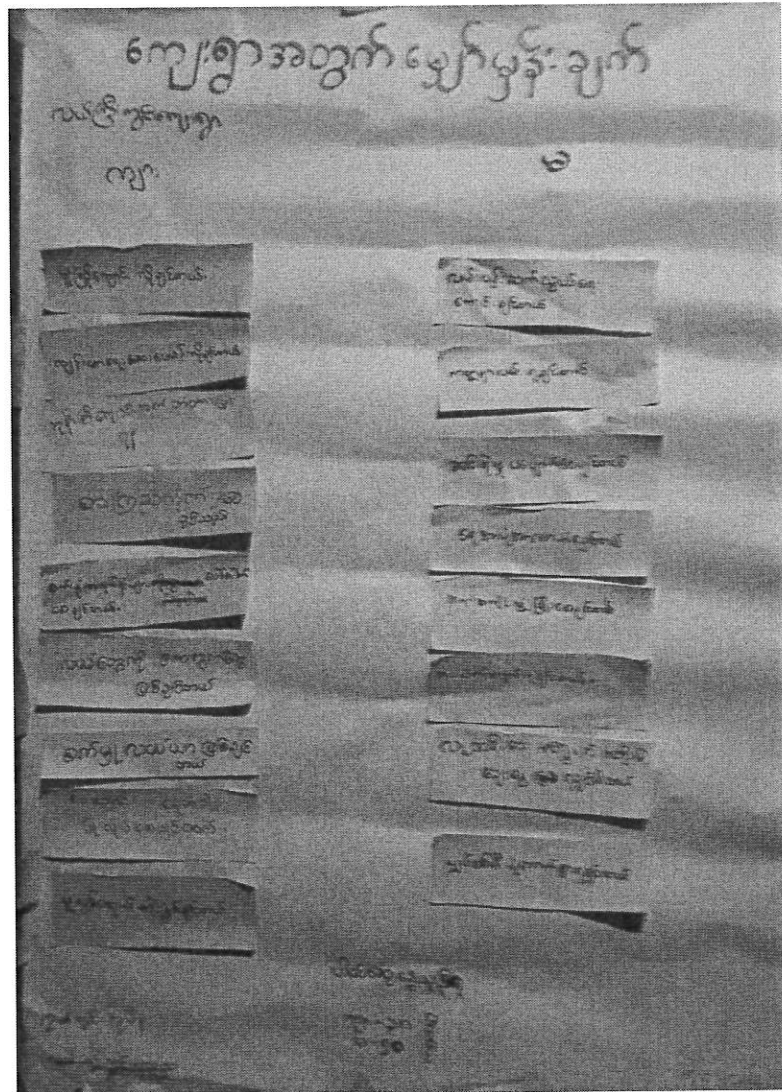

ကျေးရွာ မျှော်မှန်းချက်

၆။ ကျေးရွာဖွံ့ဖြိုးရေးအစီအစဉ်အတွက်အသုံးပြုခဲ့သော လူမှုဆန်းစစ်၊ အကဲဖြတ်ခြင်းလုပ်ငန်းစဉ်များ နှင့် တစ်ခုချင်းစီအတွက် သုံးသပ်ချက်များ

(၅) ပြဿနာသစ်ပင်

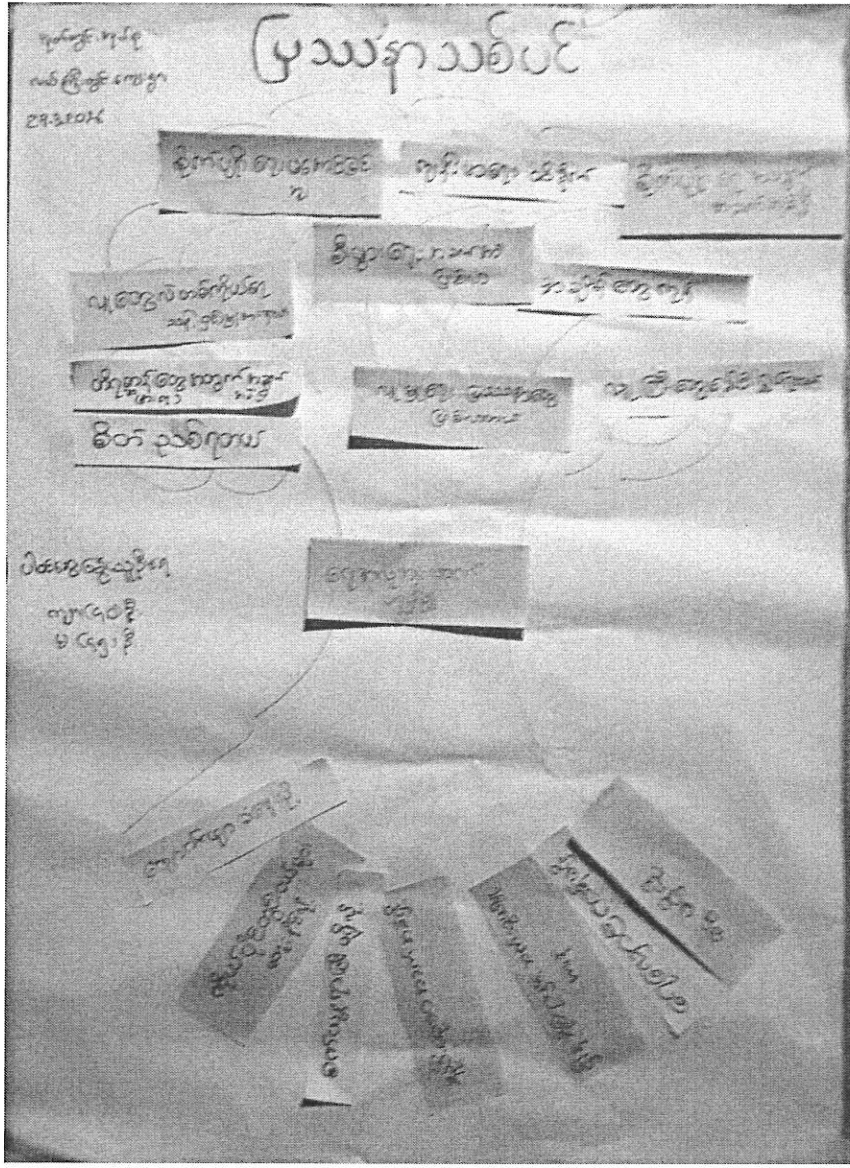

ပြဿနာသစ်ပင်

၆၀၅) (ပြာသာဒ်မှာ သစ်ပင် ငမ့်သစ်ချက်)

ယင်ကြီး ကွင်း ကျေးရွာ

ကျေးရွာရှိ ရွာသူရွာသားအားလုံးမှ ကျေးရွာ၏ အဓိကပြစ်ပေါ်နေသော

ပြာသာဒ်မှာ ရေအပူ အလောက် မရရှိမှု ဟူ၍ သုံးသပ် အဖြေ ရှာခဲ့ကြပြီး
ထို့သို့ ဖြစ်ရသည် အကြောင်း ရင်းမြစ်ကို ရှာဖွေ ဖြေရှာ

- မြေအောက်ကျောက် ပျော့ခြင်း၊ ကုန်ပင်ပိုင်တွင်း ငမ့်ပျော့၊ နှုတ်ပါးခြင်း၊
ခက်ယန္တရားများ မရှိခြင်း၊ နှုတ်ပညာ အခက်အခဲ၊ ရှာဖွေနိုင်မှုတို့နှင့်
ပျက်စီးစေနိုင်စေရန် ရှိသည့် အားနည်းခြင်း၊ ရေလျှောက် ကုန်ပင်ပိုင်ခြင်း၊
ရွှေကြေးအခက်အခဲ တို့ကြောင့် ဟု သုံးသပ် အဖြေ ရှာဖွေနိုင်ခဲ့ ကြပါသည်။

ထိုပြာသာဒ်၏ အကျိုးဆက်များ အဖြစ် -

စိုက်ပျိုးရေးတွင် မအောင်မြင်မှု၊ ကျန်းမာရေးထိခိုက်မှု၊ အချိန်ဖြုတ်ဖြားမှု၊
ခေါင်းအောင့်များ၊ ကာဝန်ပြုမှု၊ လူမှုရေးပြဿနာများ ပေါ်ပေါက်လာမှု၊
စိတ်ဆင်းရဲပင်ပန်းမှု၊ ခိုင်းပွေးတိုက်ခတ်မှုများ အတွက် တိုက်ရေချိုးရေအခက်အခဲ
ရှိခြင်း၊ စီးပွားရေးအခက်အခဲ၊ တစ်ကိုယ်ရေ သန်စွမ်းမှုအားနည်းခြင်း
စသည် ဆိုးကျိုးများ ပေါ်ထွက်လာနိုင်ကြောင်း သုံးသပ် အဖြေရှာဖွေနိုင်ခဲ့ကြပါသည်။

၆။

ဦးစားပေးဖွံ့ဖြိုးရေးလုပ်ငန်းစဉ်များ

၂၀၁၇ ဇူလိုင်လ ဦးစားပေး လုပ်ငန်းများ နှင့် သုံးစွဲသည့်ချက်

စဉ်	လုပ်ငန်း	အဆိုပြုသူ ဇာ/ပ	အဆိုပြုရေးအဖွဲ့	အချိန် အားဖြင့် ပတ်	အဆိုပြု ငွေ
၁	အိမ်ထောင်ရေး (၃)	ဇာ/ပ	အိမ်ထောင်ရေးအဖွဲ့ အဖွဲ့ဝင်များအားဖြင့်	၃၀	၅၇၃
၂	ကလေးများ - အားပေးပေးခြင်း အားပေးခြင်း၊ အားပေးခြင်း	ဇာ/ပ	အိမ်ထောင်ရေးအဖွဲ့	၃၀	၅၇၃
၃	အိမ်ထောင်ရေး အဖွဲ့ အဖွဲ့ဝင်များအားဖြင့်	မ			၅၇၃
၄	အိမ်ထောင်ရေး	ဇာ/ပ	အိမ်ထောင်ရေးအဖွဲ့ အဖွဲ့ဝင်များအားဖြင့်	၃၅	၅၇၃
၅	အိမ်ထောင်ရေး (၃) အဖွဲ့ဝင်များ	ဇာ/ပ	အိမ်ထောင်ရေးအဖွဲ့ အဖွဲ့ဝင်များအားဖြင့်	၃၀	၅၇၃

ကဏ္ဍအလိုက်ဦးစားပေးဖွံ့ဖြိုးရေးလုပ်ငန်းစဉ်များ

၆. (၁) ကဏ္ဍအလိုက် ဦးစားပေးလုပ်ငန်းများ

(လယ်ကြီးကွင်းကျေးရွာ)

ကျေးရွာ လူထုမှ စုပေါင်းရွေးချယ် ဖော်ပြထားသည့် ဖွံ့ဖြိုးရေး
လုပ်ငန်းများကို မဲပေးရွေးချယ်ကြရာ

(၁) ရွေးချယ် ရေးရွေး (၅) ခု (ကျေး+မ)

(၂) ကျွန်းကျောင်း ဆုတ်ကွင်းလမ်း ချဲ့ထွင် လယ်ကြီးကွင်း (ကျေး)

ရွာဝင်လမ်းကျောင်းကျောက်ခင်းခြင်း

(၃) ဆိုင်းဘုတ် ~~ရွာဝင်လမ်းကျောက်ခင်းခြင်း~~ (မ)

(၄) ဆိုင်းဘုတ်ကျောက်ခင်းလမ်း ချဲ့ထွင် ပြုပြင်ခြင်း (ကျေး+မ)

(၅) ရှေးပေါက် (၄) ပေါက် ပြုပြင်ရန် (ကျေး+မ)

ကိုကို မဲဆန္ဒမှတ်စုအလိုက် သတ်မှတ် ခဲ့ကြပါသည်။

၇။ ကော်မတီဝင်များရွေးချယ်ခြင်းနှင့်ကျေးရွာဖွံ့ဖြိုးရေးအစီအစဉ်ဆောင်ရွက်မှုမှတ်တမ်းခါတ်ပုံများ

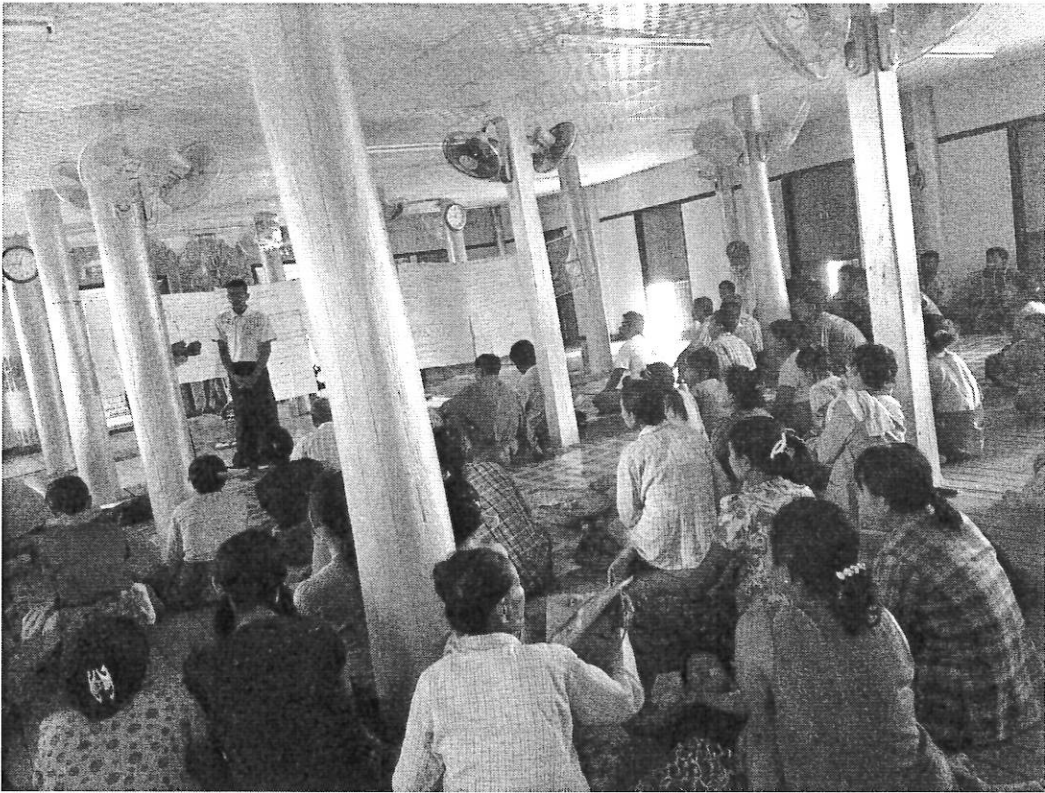

ကျေးရွာ စီမံကိန်းအထောက်အကူပြုကော်မတီ အဖွဲ့ဝင်စာရင်း

အုပ်စု။ ။ ဒဂုံတွင်း

ကျေးရွာ။ ။ လယ်ကြီးကွဲ

စတင်ဖွဲ့စည်းသည့်ရက်စွဲ။ ။ ၂၇.၃.၂၀၁၆

စဉ်	အဖွဲ့	ရာထူး	အမည်	ဖုန်းနံပါတ်	မှတ်ချက်
၁	ကျေးရွာစီ/ထောက်	ဥက္ကဋ္ဌ	ဒေါ်ထွန်းနီ	၀၇-၂၄၆၀၈၆၇၅၄	
၂		ဥက္ကဋ္ဌ	ဒေါ်နီနီလွင်	၀၇-၉၅၄၅၈၇၀၆၃	
၃	ဝယ်ယူရေးဆပ်ကော်မတီ	ခေါင်းဆောင်	ဒေါ်ကော့အိ	၀၇-၉၅၀၇၈၇၂၁၅	
၄		အဖွဲ့ဝင်	ဒေါ်ဖြူဖြူလှ	၀၇-၄၅၀၁၀၃၇၄၅၄	
၅		အဖွဲ့ဝင်	ဒေါ်ခင်မေ		မှတ်တမ်းမရှိ
၆	စောင့်ကြည့်ကြီးကြပ်ရေးဆပ်ကော်မတီ	ခေါင်းဆောင်	ဒေါ်ဖောင့်ဖောင့်	၀၇-၃၆၃၀၅၄၁၇	
၇		အဖွဲ့ဝင်	ဒေါ်ခင်မာမာ	၀၇-၉၆၄၄၆၄၄၁၇	
၈		အဖွဲ့ဝင်	ဒေါ်ဖြူဖြူ	၀၇-၇၇၅၀၇၆၄၀၅	
၉	လည်ပတ်ရေးနှင့် ပြုပြင်ထိန်းသိမ်းရေးဆပ်ကော်မတီ	ခေါင်းဆောင်	ဒေါ်ဖြူဖြူ	၀၇-၉၅၀၅၇၈၃၅၁	
၁၀		အဖွဲ့ဝင်	ဒေါ်မိုးမိုး	၀၇-၄၉၉၅၅၇၅၄၃	
၁၁		အဖွဲ့ဝင်	ဒေါ်အိအိ	၀၇-၄၀၅၇၉၀၆၈၉	
၁၂	ကျေးရွာငွေစာရင်းကိုင်	စာရင်းကိုင်	ဒေါ်အိအိ	၀၇-၉၆၇၀၆၉၉၀	
၁၃	အကြံပြုတိုင်ကြား ဖြေရှင်းရေးဆပ်ကော်မတီ	အဖွဲ့ဝင်	ဒေါ်အိအိ		
၁၄		အဖွဲ့ဝင်	ဒေါ်ခင်ခင်	၀၇-၄၅၃၉၃၁၀၉၅	
၁၅	စေတနာ့ဝန်ထမ်း	အဖွဲ့ဝင်	ဒေါ်ခင်ခင်	၀၇-၇၆၁၆၄၈၄၄၀	
၁၆		အဖွဲ့ဝင်	ဒေါ်ခင်ခင်		

တာဝန်ကျဝန်ထမ်းများ

- လူထုစည်းရုံးရေးမှူး။ ။ ဒေါ်ခင်ခင်၊ ဒေါ်ခင်ခင်
- လက်ထောက်နည်းပညာမှူး။

ပြင်ဆင်ရေး/ ကျေးရွာအခြေခံအချက်အလက်များ (Form PC 1) ပုံစံစ-၁ ကျေးရွာအခြေခံအချက်အလက်များ (Form PC 1)

လမ်းညွှန်ချက်/ ကျေးရွာတစ်ရွာသို့ ပထမဆုံး မိတ်ဆက်ခရီးသွားရောက်သောအခါ လူထုစည်းရုံးရေးမှူးသည် ကျေးရွာခေါင်းဆောင်များအားကျေးရွာအချက်အလက်များကိုမေတ္တာရပ်ခံ၍တောင်းခံရသည်။ ဤအချက်အလက်များကိုစီမံကိန်းမိတ်ဆက်အစည်းဝေးမတိုင်မီတောင်းခံရမည်။ စီမံကိန်းမိတ်ဆက်အစည်းဝေးတွင် လူထုစည်းရုံးရေးမှူးသည် ဤအချက်အလက်များအားစစ်ဆေးပြီးမှန်ကန်အောင်ပြုလုပ်ရမည်။ ပြီးနောက်တွင် လူထုစည်းရုံးရေးမှူးမှ သတင်းအချက်အလက်ထံသို့ Tablets မှတစ်ဆင့် ဖြည့်သွင်းရမည်။

ကျေးရွာအုပ်ချုပ်ရေးမှူးအမည် ဦးဇော်လွင်ဦး	ကျေးရွာအုပ်ချုပ်ရေးမှူး၏ဖုန်းနံပါတ် 09-450722919	လူထုစည်းရုံးရေးမှူး၏အမည် ဦးစည်သူအောင်
ပြည်နယ်၊ တိုင်းဒေသကြီး- တနင်္သာရီတိုင်းဒေသကြီး	မြို့နယ် ကျွန်းစု မြို့နယ်	ကျေးရွာအုပ်စု ရွာစုအမည် ကျေးရွာ လယ် ကြီးကွင်း

က. လူဦးရေ

လူမျိုးစု	အိမ်ထောင်စုအရေအတွက်	ကိုးကွယ်သည့်ဘာသာ	အိမ်ထောင်စုအရေအတွက်
လူမျိုးစု (၁) မြန်မာ	၁၂၃	ဘာသာ(၁) မြန်မာ	၁၂၃
လူမျိုးစု (၂) ရခိုင်	၁	ဘာသာ(၂) မြန်မာ	၁
လူမျိုးစုရော ကစုစု	၂	ဘာသာရော စရစ်ပသဂ်	၂

	အမျိုးသား(အရေအတွက်)	အမျိုးသမီးအရေအတွက်
လူဦးရေ	၂၈၉	၂၈၄
အိမ်ထောင်ဦးစီး	၁၂၀	၆

(ခ) လက်လှမ်းမီအသုံးပြုနိုင်သည့်အဆောက်အဦများ

စာသင်ကျောင်း	အမှတ် ခြံစံပါ	ကျန်းမာရေး	အမှတ် ခြံစံပါ	ဘာသာရေးအဆောက် အဦ	အမှတ် ခြံစံပါ
အထက်တန်းကျောင်း	<input type="checkbox"/>	ဆေးရုံ	<input type="checkbox"/>	စေတီ	<input checked="" type="checkbox"/>
အလယ်တန်းကျောင်း	<input type="checkbox"/>	ကျန်းမာရေးဌာန	<input type="checkbox"/>	ဘုန်းကြီးကျောင်း	<input checked="" type="checkbox"/>
မူလတန်းကျောင်း	<input checked="" type="checkbox"/>	ကျန်းမာရေးဌာနခွဲ	<input type="checkbox"/>	ဟိန္ဒူဘုရားကျောင်း	<input type="checkbox"/>
မူကြိုကျောင်း	<input type="checkbox"/>	ဆေးပေးခန်း	<input type="checkbox"/>	ခရစ်ယာန်ကျောင်း	<input type="checkbox"/>
အခြား	<input type="checkbox"/>	အခြား	<input type="checkbox"/>	ဗလီ	<input type="checkbox"/>
				အခြား	<input type="checkbox"/>
မှတ်ချက်		မှတ်ချက်		မှတ်ချက်	

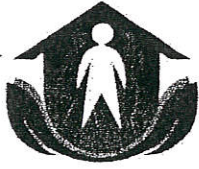

(ဂ) ကျွမ်းကျင်သူများမှတ်တမ်း ၊ ကျေးရွာတွင်နေထိုင်သော သို့မဟုတ် တခြားရွာမှလာရောက်သောကျွမ်းကျင်သူများ

(၁) စာသင်ကျောင်း			(၂) ကျန်းမာရေး			(၃) လက်မှုပညာရှင်		
	ရွာတွင်နေထိုင်သူ	အခြားရွာမှသူ		ရွာတွင်နေထိုင်သူ	အခြားရွာမှသူ		ရွာတွင်နေထိုင်သူ	အခြားရွာမှသူ
မူလတန်းပြဆရာဆရာမ	<input type="checkbox"/>	<input checked="" type="checkbox"/>	ဆရာဝန်	<input type="checkbox"/>	<input type="checkbox"/>	လက်သမား	<input checked="" type="checkbox"/>	<input type="checkbox"/>
အထက်တန်းပြဆရာဆရာမ	<input type="checkbox"/>	<input type="checkbox"/>	လက်ထောက်ကျန်းမာရေးမှူး	<input type="checkbox"/>	<input type="checkbox"/>	ပန်းရံ	<input type="checkbox"/>	<input checked="" type="checkbox"/>
အလက်တန်းပြဆရာဆရာမ	<input type="checkbox"/>	<input type="checkbox"/>	အမျိုးသမီးကျန်းမာရေးဆရာမ	<input type="checkbox"/>	<input type="checkbox"/>	လျှပ်စစ်ဆိုင်ရာ	<input type="checkbox"/>	<input type="checkbox"/>
မူကြိုဆရာဆရာမ	<input type="checkbox"/>	<input type="checkbox"/>	အရံသားဖွား	<input type="checkbox"/>	<input type="checkbox"/>	ရေငိုက်သွယ်	<input type="checkbox"/>	<input type="checkbox"/>
အခြား	<input type="checkbox"/>	<input type="checkbox"/>	ပြည်သူ့ကျန်းမာရေးလုပ်သား (၁)/(၂)	<input type="checkbox"/>	<input type="checkbox"/>	စက်ပြင်ဆရာ	<input type="checkbox"/>	<input checked="" type="checkbox"/>
မှတ်ချက်			မှတ်ချက်			မှတ်ချက်		

(ဃ) ကျေးရွာသို့ ရောက်ရှိနိုင်သည့်လမ်းအခြေအနေ / ကျေးရွာတစ်ရွာသည် ၎င်း၏ကျေးရွာအုပ်စုနှင့် ဆက်သွယ်ထားသော လမ်းအခြေအနေ (အောက်ပါတို့ကိုဝိုင်းပါ)

ကျောက်ကြမ်းလမ်း ကတ္တရာလမ်း ကွန်ကရစ်လမ်း မော်တော်ဆိုင်ကယ်လမ်း
 ကျောက်ခင်းလမ်း မြေသားလမ်း လူသွားလမ်း အခြား _____

(င) ကျေးရွာဖွံ့ဖြိုးမှုစီမံချက်

- (၁) လူထုပတ်ဝန်းကျင်ထိခိုက်မှုမရှိစေရန် ဤကျေးရွာတွင်ကျေးရွာဖွံ့ဖြိုးမှု စီမံချက်ရှိခဲ့ပါသလား? ပိုင်းပါ
 ရှိပါသည်/မရှိပါ/မသိပါ
- (၂) ရှိခဲ့ပါလျှင် ဤစီမံချက်ကို မည်သည့် ခုနှစ်တွင်ပြင်ဆင်ခဲ့ပါသနည်း? နှစ်-----/မသိပါ
- (၃) ဤစီမံချက်ကို မြို့နယ်မှအတည်ပြုခဲ့ပါသလား? ပြုခဲ့ပါသည်/မပြုခဲ့ပါ /မသိပါ

(စ) ခရီးအကွာအဝေး

- (၁) ဤကျေးရွာ၏ပဟိုမှ၎င်းကျေးရွာအုပ်စု၏ပဟိုအထိခရီးမိုင်မည်မျှကွာဝေးသနည်း? မိုင် ၁၂ /မသိပါ
- (၂) ဤကျေးရွာမှ ၎င်းကျေးရွာအုပ်စုပဟိုအထိသွားလာရာတွင်ကြာမြင့်သည့်အချိန်
 ခြောက်သွေ့ရာသီတွင်ကြာချိန် ၁၂ ဘက်စုံ/ထော်လာရီ/မော်တော်ဆိုင်ကယ်/ခြေလျှင်/လား/မော်တော်ဘုတ်/
 အခြား ----- စသည်တို့ဖြင့်သွားလျှင်ကြာမြင့်သည့်အချိန်
 ခိုးရာသီတွင်ကြာချိန် ၁၂ ဘက်စုံ/ထော်လာရီ/မော်တော်ဆိုင်ကယ်/ခြေလျှင်/လား/မော်တော်ဘုတ်/
 ----- စသည်တို့ဖြင့်သွားလျှင်ကြာမြင့်သည့်အချိန်



(ဆ) ပတ်ဝန်းကျင်ဆိုင်ရာသဘာဝဘေးအန္တရာယ် -

ဤကျေးရွာတွင် ရေကြီးခြင်းကဲ့သို့ သဘာဝဘေးအန္တရာယ်ကျရောက်ဖူးခြင်းရှိပါသလား။

မရှိပါ ရှိပါသည် ရှိလျှင် ဖော်ပြပါ ၂၀၀၆ ခုနှစ် မေလ ၁၅ ရက်နေ့

(ဇ) ကျေးရွာတွင် ဇွဲစည်းထားသော အဖွဲ့အစည်းများ

လူထုဗဟိုပြုစီမံကိန်းမတိုင်မီ ဤကျေးရွာတွင် ကျေးရွာဖွံ့ဖြိုးရေးအတွက် အစိုးရ(သို့) ရွာသားများကိုယ်တိုင်(သို့) စီမံကိန်းတစ်ခုခုမှ ဇွဲစည်းထားသည့် အဖွဲ့အစည်းများရှိပါသလား။

လျာဇယား နေ့စွဲ

ကျေးရွာခေါင်းဆောင်

အမည် ဦးဇော်လွင်

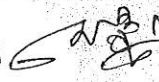
လက်မှတ်  နေ့စွဲ ၂၉.၃.၂၀၁၆

လူထုစည်းရုံးရေးမှူး

အမည် ဦးစည်သူအောင်

လက်မှတ်  နေ့စွဲ ၂၉.၃.၂၀၁၆



လမ်းညွှန်ချက်-သက်ဆိုင်ရာလူထုစည်းရုံးရေးများ၊ လက်ထောက်နှည်းပညာနှည်းပညာများမှ စီမံကွန်းစာတမ်းအဆင့်တစ်ခုစီ ဖြစ်တိုင်ကျေးရွာနှင့် ကျေးရွာအုပ်စုအတွက်ဘဏ္ဍာငွေအသုံးပြုခွင့်ရရှိရမည်။

စည်းရုံးရေးမှူး/ဝန်ထမ်း အမည် ဦးစည်သူဝန်ထမ်း

စက်ဝန်းအားအမှတ်ပြုပါ စက်ဝန်း (၄) စက်ဝန်း (၁) စက်ဝန်း (၂) စက်ဝန်း (၃)

ဇနီး ၂၉-၃-၂၀၁၄

ကျေးရွာအုပ်စု ကျေးရွာအုပ်စု နယ်မြေအရွယ်အစား ကျေးရွာ နယ် ကြီးကွတ်

ကျေးရွာအုပ်စုအမည် ဦးစည်သူဝန်ထမ်း

စီမံကွန်းစာတမ်းအဆင့်များ	ဇနီး		အစည်းအဝေးတွင်တက်ရောက်သူအရေအတွက်				
	စတင်သည့်နေ့	ပြီးစီးသည့်နေ့	အမျိုးသားအရေအတွက်	အမျိုးသမီးအရေအတွက်	အိမ်ထောင်စုအရေအတွက်	လူမျိုးစု တက်ရောက်သူအရေအတွက်	လူမျိုးစုအမည်
၁. ကျေးရွာစီမံကွန်း စိတ်ဆက်အစည်းအဝေး	၂၇-၃-၂၀၁၄	၂၇-၃-၂၀၁၄	၅၁	၃၈	၃၉	၁၈၁၈၆	၇၅၆
၂. ကျေးရွာစုံစမ်းရေး စီမံချက်ရေးဆွဲခြင်းအစည်းအဝေး	၂၈-၃-၂၀၁၄	၂၈-၃-၂၀၁၄	၃၂	၃၇	၆၉	၁၅၁	၂
၃. ကျေးရွာအုပ်စု လုပ်ငန်းဆုံးဖြတ်ချက်ချသည့်အစည်းအဝေး							
၄. မြို့နယ်အဆင့်စီမံကွန်းရေးဆွဲရေးနှင့်အကောင်အထည်ဖော်ရေးမတ်စ်စီမံကွန်းသုံးသပ်မှုအစည်းအဝေး			မလို	မလို	မလို		မလို
၅. မြို့နယ်စီမံကွန်းရေးဆွဲရေးနှင့်အကောင်အထည်ဖော်ရေးမတ်စ်စီမံကွန်းဆုံးဖြတ်မှုကို ရွာသို့ အသိပေးအကြောင်းကြားသည့်အစည်းအဝေး							
၆. စီမံကွန်းလုပ်ငန်းခွဲစီမံချက်ရေးဆွဲခြင်းအစည်းအဝေး		မလို	မလို	မလို	မလို		မလို
၆.၀။ စီမံကွန်းလုပ်ငန်း အကောင်အထည်ဖော်							

ရေးအစီအစဉ် ရေးဆွဲခြင်း								
၆.၂။ ဝယ်ယူရေးအစီအစဉ် ရေးဆွဲခြင်း								
၆.၃။ ဘဏ္ဍာရေးကုန်ကျမှု လျာထားအစီအစဉ် ရေးဆွဲခြင်း								
၆.၄။ ပြင်/ထိန်းအစီအစဉ် ရေးဆွဲခြင်း								
၇. စီမံကိန်းလုပ်ငန်းခွဲ တိုးတက်မှု စောင့်ကြည့်လေ့လာခြင်းအစဉ်အစား	မလို	မလို	မလို	မလို	မလို	မလို	မလို	
၇.၁။ အစည်းအဝေး ယထာဓကကြိုခံ								
၇.၂။ အစည်းအဝေး ဒုတိယအကြိမ်								
၇.၃။ အစည်းအဝေး တတိယအကြိမ်								
၈. စီမံကိန်းလုပ်ငန်းခွဲ အပြီးသတ်စစ်ဆေးခြင်းအစည်းအဝေး								
၉. လူထုစစ်ဆေးပွဲအစည်းအဝေး								

C



ပုံစံ ၈-၃ ကျေးရွာဖွံ့ဖြိုးရေး ဦးစီးဌာန အစည်းအဝေးအစဉ် (Form PC 3)

လမ်းညွှန် ရက်၊ အဆင့် (၃) ကျေးရွာဖွံ့ဖြိုးရေး မှန်းချက်အစည်းအဝေးပြီးဆုံးသောအခါ ကျေးရွာစီမံကိန်း အထောက်အကူပြုကော်မတီသည် လူထုစည်းရုံးရေးမှူးအကူအညီဖြင့် ဤပုံစံကိုပြည့်စုံအောင် ဖြည့်သွင်းရမည်။ အားလုံးသောအခက်အခဲအတားအဆီးများ၊ ဖွံ့ဖြိုးမှုဦးစားပေးအစီအစဉ်များ၊ လူထုတက်ပွားစီမံကိန်း၏ ရန်ပုံငွေအရင်းအမြစ်နှင့် မသက်ဆိုင်သည့် လုပ်ငန်းများအားလုံးကိုဖော်ပြရမည်။

လူထုစည်းရုံးရေးမှူး/ဝန်ထမ်း အမည် **စုဥယျာဉ်**

နေ့စွဲ **၂၀၂၁.၀၂.၂၄** စက်ဝန်းအား အမှတ်ခြစ်ပါ (✓) **၈** စက်ဝန်း(၁)
 စက်ဝန်း(၂) စက်ဝန်း(၃) စက်ဝန်း(၄)

ပြည်နယ်/တိုင်း-**ထွန်းသီရိတိုင်း** မြို့နယ်-**ထွန်းစု** ဗြဲခင်း၊ ကျေးရွာအုပ်စု **အုတ်ကွင်း**၊ ကျေးရွာ **ယင်ကြီးကွင်း**

က. အခက်အခဲအတားအဆီးများအားဆွေးနွေးခြင်း - ယခုလက်ရှိအခြေအနေတွင်ဤကျေးရွာဖွံ့ဖြိုးတိုးတက်ရေးအတွက် အဓိကအခက်အခဲအတားအဆီးများသည် မည်သည်များဖြစ်ပါသနည်း (အမျိုးသား/သမီး အနည်းဆုံးအခက်အခဲ ၅ ခုစီဖော်ပြပါ)

အမျိုးသား အဖွဲ့မှတင်ပြသောအခက်အခဲအတားအဆီးများ		အမျိုးသမီး အဖွဲ့မှတင်ပြသောအခက်အခဲအတားအဆီးများ	
၁	ရေရှားပါးမှု	၁	မီးပွားရေ အခက်အခဲ
၂	အလုပ်အကိုင် ရှားပါးမှု	၂	ပညာရေး အခက်အခဲ
၃	မီးဘေး ဖြိုတိုက် ကျယ်ပြန့် မီးဘက်စက် မယုံကြည်မှု	၃	လမ်းပန်းဆက်သွယ်ရေး အခက်အခဲ
၄	စိုက်ပျိုး ဖြေယာ အခက်အခဲ	၄	မီးလင်းရေး အခက်အခဲ
၅	ကောင်စီ ကျေးရွာ ဖြစ်သော်လည်း မထင် အရေးအတား အခက်အခဲ	၅	စိုက်ပျိုး ရေရှားပါးမှု

ခ. မျှော်မှန်းခြင်း- ဤကျေးရွာဖွံ့ဖြိုးတိုးတက်ရေးအတွက်နောင်လာမည့် (၅)နှစ်အားရည်ရွယ်၍ဆောင်ရွက်ရန်အတွက် မည်သည့်အရာများသည်အဓိကမျှော်မှန်းချက်ဖြစ်သည်။

အမျိုးသားအဖွဲ့တင်ပြသောမျှော်မှန်းချက်များ	အမျိုးသမီးအဖွဲ့တင်ပြသောမျှော်မှန်းချက်များ
၀ မူပိုင်ကျောင်း၊ ရှုချင်တယ်	၀ လျှပ်စစ်မီးလုံလောက်စွာ ရှုချင်တယ်။
၂ မူပိုင်ကျောင်း၊ လိုချင်တယ်။	၂ လမ်းပန်းဆက်သွယ်ရေး ကောင်းချင်တယ်။
၃ ကျန်းမာရေးဆေးပေးခန်း လိုချင်တယ်။	၃ ကမ္ဘာ့ဂျာနယ်လိုချင်တယ်။
၄ စာကြည့်၊ ဖြူဆိုက် ဂွံစေချင်တယ်။	၄ ဆင်းရဲဖွယ်ပပျောက်စေချင်တယ်။
၅ စက်ရုံအပိုင်ရုံများ ဆွဲပေါ်ပေါက်လာစေချင်တယ်။	၅ ရေအလုံအလောက်ရချင်တယ်။

ဂ. ဤကျေးရွာ၏ လာမည့် (၃)နှစ်အတွက် ဦးစားပေး ဖွံ့ဖြိုးတိုးတက်မှု လုပ်ငန်း အစီအစဉ်များအားဖော်ပြပါ။
 (လူထုပတ်ဝန်းကျင်ထိခိုက်မှု ရှိမရှိအတွက် အဆိုပြုသော အစီအစဉ်များကိုဦးစားပေး အဆင့်အလိုက်ဖော်ပြပြီး ကျန် လူထုပတ်ဝန်းကျင် ထိခိုက်မှု ရန်ပုံငွေအရင်းအမြစ်နှင့် မပတ်သက်သည့်အစီအစဉ်များလည်းဖော်ပြရန်ဖြစ်သည်)

ကျေးရွာအတွက်ဦးစားပေးဖွံ့ဖြိုးတိုးတက်မှု လုပ်ငန်းစဉ်များ	အဆိုပြုသူ (အမျိုးသားများ/ အမျိုးသမီးများ/ အမျိုးသား+အမျိုးသမီး)	လူထုပတ်ဝန်းကျင်ထိခိုက်မှုအတွက်အဆိုပြုသည်(ဦးစားပေးအဆင့် အလိုက်ဖော်ပြပါ)	ခန့်မှန်း ကုန်ကျစရိတ် ဂျွန်	အကျိုးခံစားခွင့်ရှိသူ နှင့် မှန်းခြေ အရေအတွက်
၀ ခွေ ချ ရေတွင်း (၅၅)	၈ + ၅	ကျောက်ချွေချွေရေတွင်း ၃၂' ဗဟုကန် အမျိုး + ကျောက်မြား ၁၆၂	၄၀	၅၇၂၃
၂ ကဆုန်ရေတွင်း - စတုဂံတွင်လေ၏ ခွဲ ဗဟုကန်ကြီးကွဲကွဲအစား ရေခဲရေကန်ကြီး	၈	၃၀၀၀' x ၅' x ၂ ၁/၂	၄၁	၅၇၂၃
၃ ဆိုလာဖီ	၆			၅၇၂၃
၄ ကုန်ကြီးကျောင်း ကန်လှေ ချိတ်ကားဖြင့်	၈ + ၅	၅' နှစ်ကျယ် ၁၁' ဗဟုကန် ၄' ဖြေလှေ	၄၅	၅၇၂၃
၅ ရွှေပေါင်အုတ်ပေါင် ၅၆၂	၈ + ၅	၁၅' နှစ်ကျယ်၊ ၂' ဖြေ၊ ၂' x ၆" ဖြေ ၁၁' နှစ်၊ ၁၀' ဖြေ၊ ၃' ဖြေ ၁၂' နှစ်၊ ၂' ဖြေ၊ ၂' ဖြေ	၄၈	၅၇၂၃
၆				

ဥက္ကဋ္ဌ၊ ကျေးရွာစီမံကိန်းအထောက်အကူပြုကော်မတီမှအတည်ပြုသည်။

အမည် ဒေါ်ထွန်းထွန်း နံပါတ် ၉၆ လက်မှတ် [Signature] နေ့စွဲ _____



၁၂။ ဈေးနှုန်းနှင့်စီမံခန့်ခွဲမှုများရေးချက်ခြင်း

လူထုဗဟိုပြုစီမံကိန်းအစီမံကိန်းလကြွ

အပိုင်း-၃ ၂၉.၉.၂၀၁၅

ပုံစံ PC-၄ ကျေးရွာအုပ်စုစီမံကိန်းလုပ်ငန်းခွဲရွေးချယ်ခြင်းပုံစံ

လမ်းညွှန်ချက်။ ကျေးရွာအုပ်စုစီမံချက်ရေးဆွဲသည့်အစည်းအဝေးတွင် ကြိုပံ့အားပေးရာထုလုပ်ငန်းများ / လက်ထောက်နည်းညွှန်များကို အတည်ပြုနိုင်ရန်အတွက် အစည်းအဝေးများ၊ အချက်အလက်များကို MIS သို့ ထည့်သွင်းရမည်။

ကျေးရွာစည်ရုံးရေးမှူး/ဝန်ထမ်းအမည် မမြတ်အရာပြန် (လက်ထောက်နည်းညွှန်ရေးဆွဲသူ) / ဝန်ထမ်းအားအမှတ်ပေးခြင်းပေးပါ (၇) ဝတ်စုံ (၁) ဝတ်စုံ (၂) ဝတ်စုံ (၃) ဝတ်စုံ (၄) နေ့စွဲ ၅.၄.၂၀၁၆

ပြည်နယ်/တိုင်း	ဦးနု	ကျေးရွာအုပ်စု	ကျေးရွာအုပ်စု
ကျေးရွာအုပ်စု	ကျေးရွာအုပ်စု	ကျေးရွာအုပ်စု	ကျေးရွာအုပ်စု

ကျေးရွာအမည်	ဆောင်ရွက်မည့် လုပ်ငန်းများ	အတိုင်အတာ	ခန့်မှန်း တိုက်ရိုက်အတိုး ခံစားခွင့်ရှိသူများ	အဆိုပြုတင်ပြသူ	ခန့်မှန်းကုန်ကျစရိတ်			စုစုပေါင်း
					စီမံကိန်းမှ ထည့်ဝင်မှု	ကျေးရွာမှ ထည့်ဝင်မှု	အခြားထည့်ဝင်မှု (ဖော်ပြပါ) ထည့်ဝင်ငွေ အမည်/အဖွဲ့	
ဟရက်ချ်	ရွာတွင်းလမ်း၊ ကျောင်းကျောက် ဖွဲ့ခြင်း	၅၀၀' x ၅၂'	၂၁၇	<input type="checkbox"/> အမျိုးသား <input type="checkbox"/> အမျိုးသမီး <input type="checkbox"/> အမျိုးသား <input type="checkbox"/> အမျိုးသမီး <input type="checkbox"/> အမျိုးသား <input type="checkbox"/> အမျိုးသမီး	၄၁ ဘိန်း			၄၁ ဘိန်း
ဟံပုရာကွင်း	စာပာဇာတိ၊ အေးပူရေး၊ ကျေးရွာဖွဲ့ခြင်း	၅၀' x ၂၅'	၂၅၆	<input type="checkbox"/> အမျိုးသား <input type="checkbox"/> အမျိုးသမီး <input type="checkbox"/> အမျိုးသား <input type="checkbox"/> အမျိုးသမီး	၂၅ ဘိန်း			၂၅ ဘိန်း
ကုသင်ကျောင်း	မက်ကရူဇ်၊ ရေဖမ်း၊ ကျွန်း	၅၀၀' x ၅၂'	၂၂၄	<input type="checkbox"/> အမျိုးသား <input type="checkbox"/> အမျိုးသမီး	၄၅ ဘိန်း			၄၅ ဘိန်း



လူထုပတ်ဝန်းကျင်ထိခိုက်မှုကိန်းစိမ်းစီမံကိန်းလက်ကြံ

အပိုင်း-၃ ၂၉.၉.၂၀၁၅

လက်ထုတ်ကိစ္စ	ပွေ့ပျံ့ရေးကိစ္စ မြောင်းကမ်း	ရွေးချယ်ပုံစံ ၂၄' အမြင့် + အမြင့် မြောင်းဖွဲ့စည်းရေး	၅၇၃	<input type="checkbox"/> အခမ်းအနား <input type="checkbox"/> အခမ်းအနား <input checked="" type="checkbox"/> အခမ်းအနားနှင့် <input type="checkbox"/> အခမ်းအနား	၄၀ ဘီစီ		၄၀ ဘီစီ
ယခုကိစ္စ	ဖက်အစွဲကိစ္စ ရေကန်၊ ရေပိုက် ဖွဲ့စည်းရေး၊ ဖွဲ့စည်းရေး	ရေကန်၊ ဖွဲ့စည်းရေး အထက်ပိုင်း၊ အောက်ပိုင်း + အောက်ပိုင်း	၄၀၅	<input type="checkbox"/> အခမ်းအနား <input type="checkbox"/> အခမ်းအနား <input checked="" type="checkbox"/> အခမ်းအနားနှင့် <input type="checkbox"/> အခမ်းအနား	၄၃ ဘီစီ		၄၃ ဘီစီ
အထက်ပိုင်းကိစ္စ	အထက်ပိုင်း မြောင်း-ကျောက် ဖွဲ့စည်းရေး	အထက်ပိုင်း အောက်ပိုင်း	၅၀၀	<input type="checkbox"/> အခမ်းအနား <input type="checkbox"/> အခမ်းအနား <input checked="" type="checkbox"/> အခမ်းအနားနှင့် <input type="checkbox"/> အခမ်းအနား	၉၃ ဘီစီ		၉၃ ဘီစီ
အောက်ပိုင်းကိစ္စ	အောက်ပိုင်း မြောင်း-ကျောက် ဖွဲ့စည်းရေး	အောက်ပိုင်း အောက်ပိုင်း	၂၇၉	<input type="checkbox"/> အခမ်းအနား <input type="checkbox"/> အခမ်းအနား <input checked="" type="checkbox"/> အခမ်းအနားနှင့် <input type="checkbox"/> အခမ်းအနား	၁၅ ဘီစီ		၁၅ ဘီစီ

ရာထူး: ကျေးရွာအုပ်စု စီ/ထောက်တော်အဖွဲ့ ဥက္ကဋ္ဌ

အမည်: -----

လက်မှတ်: ----- ရက်စွဲ: -----



လူထုပဟိုဂ်ဝိစိကိန္နာဝိစိကိန္နာလက္ခဏာ

အပိုင်း-၃ ၂၉.၉.၂၀၁၅

စဉ်ကုဒ်:	စာပေအမျိုးအစား:	ပုံစံ	၂၉၀	အမျိုးအစား: <input type="checkbox"/> အမျိုးအစား <input type="checkbox"/> အမျိုးအစားနှင့် <input type="checkbox"/> အမျိုးအစား	၁၀၀				၁၀၀
စာအုပ်အမျိုးအစား:	စာအုပ်အမျိုးအစား:	၄၅၅' x ၈၅'	၉၅	<input type="checkbox"/> အမျိုးအစား <input type="checkbox"/> အမျိုးအစား <input type="checkbox"/> အမျိုးအစားနှင့် <input type="checkbox"/> အမျိုးအစား	၂၅၀				၂၅၀
စာအုပ်အမျိုးအစား:	စာအုပ်အမျိုးအစား:	၂'		<input type="checkbox"/> အမျိုးအစား <input type="checkbox"/> အမျိုးအစား <input type="checkbox"/> အမျိုးအစားနှင့် <input type="checkbox"/> အမျိုးအစား					

ရာထူး: ကျေးဇူးတင်ပေးရန် ဝန်ထမ်းအဖွဲ့ဝင်

အမည်: ဦးမြင့်နိုင်

လက်မှတ်

ရက်စွဲ: ၅.၄.၂၀၁၆

စစ်ဆေးရေး

၅.၄.၂၀၁၆

လူထုဗဟိုဂျပီစီမံကိန်းဝေးစီမံကိန်းလကြံ

အပိုင်း-၃ ၂၉.၉.၂၀၁၅

ပုံစံ - ၀၁၂ - အစဉ်အဝေးတက်ရောက်သူများ (FORM PC 12)

၁၃။ အစည်းအဝေးတက်ရောက်သူများ
စာရင်း

လင်းညွှန်း၊ စီမံကိန်း အစည်းအဝေးအားလုံးတွင် အသုံးပြုရန်၊ လူထုစည်းရုံးရေးမှူးတ ကျေးဇူးတော် တွင်းဆင်းစဉ် စစ်ဆေး၍
ပုံစံ ၂ စီမံကိန်းစက်ဝန်းအချိန်ဇယားပါ အစည်းအဝေးတက်ရောက် သူများစာရင်းကို ဖြည့်သွင်းရန်

စည်းရုံးရေးမှူးအမည် ၀၂၀၁၁၆၆၆၆၆

ရက်စွဲ ၂၀၁၅.၂.၂၅

စီမံကိန်းစက်ဝန်းအမှတ်(၁) (၇) စက်ဝန်း(၁)
 စက်ဝန်း(၂) စက်ဝန်း(၃) စက်ဝန်း(၄)

ပြည်နယ်/တိုင်းဒေသကြီး ၈၇၀၀၈၊ ဦးနုနယ် ကြံစင်း၊ ကျေးရွာအုပ်စု ရွှေတိဂုံ၊ ကျေးရွာ ပယ်လွှီးကွင်း

အစည်းအဝေးခေါင်းစဉ်						
စဉ်	အမည်	ကျား (၇)	မ (၇)	အခြား (၇)	လွှဲ	လက်မှတ်
၁။	ဒေါ်သိန်းစိန်				မဟုတ်	
၂။	ဒေါ်နီနီ				"	
၃။	ဒေါ်အေးအေး				"	
၄။	ဒေါ်အိမ်အိမ်				"	
၅။	ဒေါ်အိမ်အိမ်	✓			"	
၆။	ဒေါ်အိမ်အိမ်	✓			"	
၇။	ဒေါ်အိမ်အိမ်	✓			"	
၈။	ဒေါ်အိမ်အိမ်	✓			"	
၉။	ဒေါ်အိမ်အိမ်	✓			"	
၁၀။	ဒေါ်အိမ်အိမ်	✓			"	
၁၁။	ဒေါ်အိမ်အိမ်	✓			"	
၁၂။	ဒေါ်အိမ်အိမ်	✓			"	
၁၃။	ဒေါ်အိမ်အိမ်	✓			"	
၁၄။	ဒေါ်အိမ်အိမ်	✓			"	
၁၅။	ဒေါ်အိမ်အိမ်	✓			"	
၁၆။	ဒေါ်အိမ်အိမ်	✓			"	
၁၇။	ဒေါ်အိမ်အိမ်	✓			"	
၁၈။	ဒေါ်အိမ်အိမ်	✓			"	
၁၉။	ဒေါ်အိမ်အိမ်	✓			"	
၂၀။	ဒေါ်အိမ်အိမ်	✓			"	
၂၁။	ဒေါ်အိမ်အိမ်	✓			"	
၂၂။	ဒေါ်အိမ်အိမ်	✓			"	
၂၃။	ဒေါ်အိမ်အိမ်	✓			"	
၂၄။	ဒေါ်အိမ်အိမ်	✓			"	
၂၅။	ဒေါ်အိမ်အိမ်	✓			"	
၂၆။	ဒေါ်အိမ်အိမ်	✓			"	
၂၇။	ဒေါ်အိမ်အိမ်	✓			"	
၂၈။	ဒေါ်အိမ်အိမ်	✓			"	
၂၉။	ဒေါ်အိမ်အိမ်	✓			"	
၃၀။	ဒေါ်အိမ်အိမ်	✓			"	

(၁) အိမ်ထောင်စဉ်စီမံကိန်းမလုပ်ပါ၊ အချိုးသား/အချိုးသမီး အိမ်ထောင်စု တစ်စုကို ကိုယ်စားပြုသူသည်သူ့အမှတ်ဖြစ်ပါ။



လူထုဗဟိုပြုစီမံကိန်းရေးဆွဲရေးဦးစီးဌာန

အပိုင်း-၃ ၂၉.၉.၂၀၁၅

ပုံစံ - ၈၁၂ - အစဉ်အထွေထွေအချက်အလက် (FORM PC 12)

လမ်းညွှန်၊ စီမံကိန်း အစဉ်အထွေထွေအချက်အလက် အသုံးပြုရန်၊ လူထုဗဟိုပြုစီမံကိန်းရေးဆွဲရေးကော်မရှင်တို့ တွင်းဆင်းစဉ် စစ်ဆေး၍ ပုံစံ ၂ စီမံကိန်းစတင်ချိန်အချိန်အထိ အစဉ်အထွေထွေအချက်အလက် သုတေသနရင်းကို ဖြည့်သွင်းရန်

စည်းရုံးရေးအမည် - မြေကွဲအစဉ်

ရက်စွဲ ၂၇. ၃. ၂၀၁၆

စီမံကိန်းစတင်ချိန်အမှတ်(၁) စီမံကိန်း(၁)
 စီမံကိန်း(၂) စီမံကိန်း(၃) စီမံကိန်း(၄)

ပြည်နယ်/တိုင်းဒေသကြီး - ရှေးမောက်မြို့နယ်

မြို့နယ် - ဣန္ဒာဝတီမြို့နယ်

ကျေးရွာအုပ်စု - ရွာဟင်တန်း

ကျေးရွာ - လယ်ကြီးကွင်း

စဉ်	အမည်	ကျား (၂)	မ (၂)	အခြား (၂)	လက်မှတ်
၁။	ဒေါ်သက်သက်စွေ	<input checked="" type="checkbox"/>	<input checked="" type="checkbox"/>	<input checked="" type="checkbox"/>	စွေ
၂။	ဒေါ်သန်းစွေ	<input checked="" type="checkbox"/>	<input checked="" type="checkbox"/>	<input checked="" type="checkbox"/>	စွေ
၃။	ဒေါ်စုစုစွေ	<input checked="" type="checkbox"/>	<input checked="" type="checkbox"/>	<input checked="" type="checkbox"/>	စွေ
၄။	ဒေါ်စုစုစွေ	<input checked="" type="checkbox"/>	<input checked="" type="checkbox"/>	<input checked="" type="checkbox"/>	စွေ
၅။	ဒေါ်စုစုစွေ	<input checked="" type="checkbox"/>	<input checked="" type="checkbox"/>	<input checked="" type="checkbox"/>	စွေ
၆။	ဒေါ်စုစုစွေ	<input checked="" type="checkbox"/>	<input checked="" type="checkbox"/>	<input checked="" type="checkbox"/>	စွေ
၇။	ဒေါ်စုစုစွေ	<input checked="" type="checkbox"/>	<input checked="" type="checkbox"/>	<input checked="" type="checkbox"/>	စွေ
၈။	ဒေါ်စုစုစွေ	<input checked="" type="checkbox"/>	<input checked="" type="checkbox"/>	<input checked="" type="checkbox"/>	စွေ
၉။	ဒေါ်စုစုစွေ	<input checked="" type="checkbox"/>	<input checked="" type="checkbox"/>	<input checked="" type="checkbox"/>	စွေ
၁၀။	ဒေါ်စုစုစွေ	<input checked="" type="checkbox"/>	<input checked="" type="checkbox"/>	<input checked="" type="checkbox"/>	စွေ
၁၁။	ဒေါ်စုစုစွေ	<input checked="" type="checkbox"/>	<input checked="" type="checkbox"/>	<input checked="" type="checkbox"/>	စွေ
၁၂။	ဒေါ်စုစုစွေ	<input checked="" type="checkbox"/>	<input checked="" type="checkbox"/>	<input checked="" type="checkbox"/>	စွေ
၁၃။	ဒေါ်စုစုစွေ	<input checked="" type="checkbox"/>	<input checked="" type="checkbox"/>	<input checked="" type="checkbox"/>	စွေ
၁၄။	ဒေါ်စုစုစွေ	<input checked="" type="checkbox"/>	<input checked="" type="checkbox"/>	<input checked="" type="checkbox"/>	စွေ
၁၅။	ဒေါ်စုစုစွေ	<input checked="" type="checkbox"/>	<input checked="" type="checkbox"/>	<input checked="" type="checkbox"/>	စွေ
၁၆။	ဒေါ်စုစုစွေ	<input checked="" type="checkbox"/>	<input checked="" type="checkbox"/>	<input checked="" type="checkbox"/>	စွေ
၁၇။	ဒေါ်စုစုစွေ	<input checked="" type="checkbox"/>	<input checked="" type="checkbox"/>	<input checked="" type="checkbox"/>	စွေ
၁၈။	ဒေါ်စုစုစွေ	<input checked="" type="checkbox"/>	<input checked="" type="checkbox"/>	<input checked="" type="checkbox"/>	စွေ
၁၉။	ဒေါ်စုစုစွေ	<input checked="" type="checkbox"/>	<input checked="" type="checkbox"/>	<input checked="" type="checkbox"/>	စွေ
၂၀။	ဒေါ်စုစုစွေ	<input checked="" type="checkbox"/>	<input checked="" type="checkbox"/>	<input checked="" type="checkbox"/>	စွေ
၂၁။	ဒေါ်စုစုစွေ	<input checked="" type="checkbox"/>	<input checked="" type="checkbox"/>	<input checked="" type="checkbox"/>	စွေ
၂၂။	ဒေါ်စုစုစွေ	<input checked="" type="checkbox"/>	<input checked="" type="checkbox"/>	<input checked="" type="checkbox"/>	စွေ
၂၃။	ဒေါ်စုစုစွေ	<input checked="" type="checkbox"/>	<input checked="" type="checkbox"/>	<input checked="" type="checkbox"/>	စွေ
၂၄။	ဒေါ်စုစုစွေ	<input checked="" type="checkbox"/>	<input checked="" type="checkbox"/>	<input checked="" type="checkbox"/>	စွေ
၂၅။	ဒေါ်စုစုစွေ	<input checked="" type="checkbox"/>	<input checked="" type="checkbox"/>	<input checked="" type="checkbox"/>	စွေ
၂၆။	ဒေါ်စုစုစွေ	<input checked="" type="checkbox"/>	<input checked="" type="checkbox"/>	<input checked="" type="checkbox"/>	စွေ
၂၇။	ဒေါ်စုစုစွေ	<input checked="" type="checkbox"/>	<input checked="" type="checkbox"/>	<input checked="" type="checkbox"/>	စွေ
၂၈။	ဒေါ်စုစုစွေ	<input checked="" type="checkbox"/>	<input checked="" type="checkbox"/>	<input checked="" type="checkbox"/>	စွေ
၂၉။	ဒေါ်စုစုစွေ	<input checked="" type="checkbox"/>	<input checked="" type="checkbox"/>	<input checked="" type="checkbox"/>	စွေ
၃၀။	ဒေါ်စုစုစွေ	<input checked="" type="checkbox"/>	<input checked="" type="checkbox"/>	<input checked="" type="checkbox"/>	စွေ
၃၁။	ဒေါ်စုစုစွေ	<input checked="" type="checkbox"/>	<input checked="" type="checkbox"/>	<input checked="" type="checkbox"/>	စွေ
၃၂။	ဒေါ်စုစုစွေ	<input checked="" type="checkbox"/>	<input checked="" type="checkbox"/>	<input checked="" type="checkbox"/>	စွေ
၃၃။	ဒေါ်စုစုစွေ	<input checked="" type="checkbox"/>	<input checked="" type="checkbox"/>	<input checked="" type="checkbox"/>	စွေ
၃၄။	ဒေါ်စုစုစွေ	<input checked="" type="checkbox"/>	<input checked="" type="checkbox"/>	<input checked="" type="checkbox"/>	စွေ
၃၅။	ဒေါ်စုစုစွေ	<input checked="" type="checkbox"/>	<input checked="" type="checkbox"/>	<input checked="" type="checkbox"/>	စွေ
၃၆။	ဒေါ်စုစုစွေ	<input checked="" type="checkbox"/>	<input checked="" type="checkbox"/>	<input checked="" type="checkbox"/>	စွေ
၃၇။	ဒေါ်စုစုစွေ	<input checked="" type="checkbox"/>	<input checked="" type="checkbox"/>	<input checked="" type="checkbox"/>	စွေ
၃၈။	ဒေါ်စုစုစွေ	<input checked="" type="checkbox"/>	<input checked="" type="checkbox"/>	<input checked="" type="checkbox"/>	စွေ
၃၉။	ဒေါ်စုစုစွေ	<input checked="" type="checkbox"/>	<input checked="" type="checkbox"/>	<input checked="" type="checkbox"/>	စွေ
၄၀။	ဒေါ်စုစုစွေ	<input checked="" type="checkbox"/>	<input checked="" type="checkbox"/>	<input checked="" type="checkbox"/>	စွေ

(၁) အိမ်ထောင်စဉ်စီမံကိန်းရေးဆွဲရေး အချိန်အထိ အိမ်ထောင်စု တစ်စုကို တိုက်စားပြုရန်အတွက် အမှတ်တင်ပါ



လူထုဗဟိုပြုစီမံကိန်းရေးဆွဲရေးဦးစီးဌာန

အပိုင်း-၃ ၂၉.၉.၂၀၁၅

ပုံစံ - ၈၁၂ - အစည်းအဝေးတက်ရောက်သူများ (FORM PC 12)

လမ်းညွှန်၊ စီမံကိန်း အစည်းအဝေးအားလုံးတွင် အသုံးပြုရန်၊ လူထုစည်းရုံးရေးမှူးက ကျေးဇူးတင် တောင်းဆို တွင်းဆင်းစဉ် စစ်ဆေး၍ ပုံစံ ၂ စီမံကိန်းစက်ဝန်းအချိန်ဇယားပါ အစည်းအဝေးတက်ရောက် သူများစာရင်းကို ဖြည့်သွင်းရန်

စည်းရုံးရေးမှူးအမည် ဒေါ်ကော့မိုး

ရက်စွဲ ၂၇.၉.၂၀၁၆ စီမံကိန်းစက်ဝန်းအမှတ်ဖြစ်ပါ (✓) စက်ဝန်း(၁)
 စက်ဝန်း(၂) စက်ဝန်း(၃) စက်ဝန်း(၄)

ပြည်နယ်/တိုင်းဒေသကြီး ဧရာဝတီ ဦးနုယ် ကြီးစိ. ကျေးရွာအုပ်စု မင်္ဂလာ ကျေးရွာ ပယ်ကြီးကျွန်း

အစည်းအဝေးခေါင်းစဉ်						
စဉ်	အမည်	ကျား (✓)	မ (✓)	အိမ်ထောင်စုအမှတ် (✓)	လက်မှတ်	လက်မှတ်
၁၀၁	ဒေါ်ဥဒါ		✓	✓	၆၈	၁၁
၁၀၂	ဒေါ်ခင်ဝေ		✓	✓	"	၆၀
၁၀၃	ဒေါ်မြခင်		✓	✓	"	၆၇
၁၀၄	ဒေါ်ကျော်စိန်		✓	✓	"	၆၉
၁၀၅	ဒေါ်မာမာ		✓	✓	"	၆၅
၁၀၆	ဒေါ်ခင်မာကြည်		✓	✓	"	၆၆
၁၀၇	" စိန်စိန်မာမာ		✓	✓	"	၆၈
၁၀၈	" မာမာစိန်		✓	✓	"	၆၉
၁၀၉	" ဒေါ်မာမာမာ		✓	✓	"	၆၇
၁၁၀	" မာမာမာမာ		✓	✓	"	၆၈
၁၁၁	" မာမာမာမာ		✓	✓	"	၆၉
၁၁၂	" စိန်စိန်မာမာ		✓	✓	"	၆၇
၁၁၃	" စိန်စိန်မာမာ		✓	✓	"	၆၈
၁၁၄	" စိန်စိန်မာမာ		✓	✓	"	၆၉
၁၁၅	" စိန်စိန်မာမာ		✓	✓	"	၆၇
၁၁၆	" စိန်စိန်မာမာ		✓	✓	"	၆၈
၁၁၇	" စိန်စိန်မာမာ		✓	✓	"	၆၉
၁၁၈	" စိန်စိန်မာမာ		✓	✓	"	၆၇
၁၁၉	" စိန်စိန်မာမာ		✓	✓	"	၆၈
၁၂၀	" စိန်စိန်မာမာ		✓	✓	"	၆၉
၁၂၁	" စိန်စိန်မာမာ		✓	✓	"	၆၇
၁၂၂	" စိန်စိန်မာမာ		✓	✓	"	၆၈
၁၂၃	" စိန်စိန်မာမာ		✓	✓	"	၆၉
၁၂၄	" စိန်စိန်မာမာ		✓	✓	"	၆၇
၁၂၅	" စိန်စိန်မာမာ		✓	✓	"	၆၈
၁၂၆	" စိန်စိန်မာမာ		✓	✓	"	၆၉
၁၂၇	" စိန်စိန်မာမာ		✓	✓	"	၆၇
၁၂၈	" စိန်စိန်မာမာ		✓	✓	"	၆၈
၁၂၉	" စိန်စိန်မာမာ		✓	✓	"	၆၉
၁၃၀	" စိန်စိန်မာမာ		✓	✓	"	၆၇
၁၃၁	" စိန်စိန်မာမာ		✓	✓	"	၆၈
၁၃၂	" စိန်စိန်မာမာ		✓	✓	"	၆၉
၁၃၃	" စိန်စိန်မာမာ		✓	✓	"	၆၇
၁၃၄	" စိန်စိန်မာမာ		✓	✓	"	၆၈
၁၃၅	" စိန်စိန်မာမာ		✓	✓	"	၆၉
၁၃၆	" စိန်စိန်မာမာ		✓	✓	"	၆၇
၁၃၇	" စိန်စိန်မာမာ		✓	✓	"	၆၈
၁၃၈	" စိန်စိန်မာမာ		✓	✓	"	၆၉
၁၃၉	" စိန်စိန်မာမာ		✓	✓	"	၆၇
၁၄၀	" စိန်စိန်မာမာ		✓	✓	"	၆၈
၁၄၁	" စိန်စိန်မာမာ		✓	✓	"	၆၉
၁၄၂	" စိန်စိန်မာမာ		✓	✓	"	၆၇
၁၄၃	" စိန်စိန်မာမာ		✓	✓	"	၆၈
၁၄၄	" စိန်စိန်မာမာ		✓	✓	"	၆၉
၁၄၅	" စိန်စိန်မာမာ		✓	✓	"	၆၇
၁၄၆	" စိန်စိန်မာမာ		✓	✓	"	၆၈
၁၄၇	" စိန်စိန်မာမာ		✓	✓	"	၆၉
၁၄၈	" စိန်စိန်မာမာ		✓	✓	"	၆၇
၁၄၉	" စိန်စိန်မာမာ		✓	✓	"	၆၈
၁၅၀	" စိန်စိန်မာမာ		✓	✓	"	၆၉
၁၅၁	" စိန်စိန်မာမာ		✓	✓	"	၆၇
၁၅၂	" စိန်စိန်မာမာ		✓	✓	"	၆၈
၁၅၃	" စိန်စိန်မာမာ		✓	✓	"	၆၉
၁၅၄	" စိန်စိန်မာမာ		✓	✓	"	၆၇
၁၅၅	" စိန်စိန်မာမာ		✓	✓	"	၆၈
၁၅၆	" စိန်စိန်မာမာ		✓	✓	"	၆၉
၁၅၇	" စိန်စိန်မာမာ		✓	✓	"	၆၇
၁၅၈	" စိန်စိန်မာမာ		✓	✓	"	၆၈
၁၅၉	" စိန်စိန်မာမာ		✓	✓	"	၆၉
၁၆၀	" စိန်စိန်မာမာ		✓	✓	"	၆၇
၁၆၁	" စိန်စိန်မာမာ		✓	✓	"	၆၈
၁၆၂	" စိန်စိန်မာမာ		✓	✓	"	၆၉
၁၆၃	" စိန်စိန်မာမာ		✓	✓	"	၆၇
၁၆၄	" စိန်စိန်မာမာ		✓	✓	"	၆၈
၁၆၅	" စိန်စိန်မာမာ		✓	✓	"	၆၉
၁၆၆	" စိန်စိန်မာမာ		✓	✓	"	၆၇
၁၆၇	" စိန်စိန်မာမာ		✓	✓	"	၆၈
၁၆၈	" စိန်စိန်မာမာ		✓	✓	"	၆၉
၁၆၉	" စိန်စိန်မာမာ		✓	✓	"	၆၇
၁၇၀	" စိန်စိန်မာမာ		✓	✓	"	၆၈
၁၇၁	" စိန်စိန်မာမာ		✓	✓	"	၆၉
၁၇၂	" စိန်စိန်မာမာ		✓	✓	"	၆၇
၁၇၃	" စိန်စိန်မာမာ		✓	✓	"	၆၈
၁၇၄	" စိန်စိန်မာမာ		✓	✓	"	၆၉
၁၇၅	" စိန်စိန်မာမာ		✓	✓	"	၆၇
၁၇၆	" စိန်စိန်မာမာ		✓	✓	"	၆၈
၁၇၇	" စိန်စိန်မာမာ		✓	✓	"	၆၉
၁၇၈	" စိန်စိန်မာမာ		✓	✓	"	၆၇
၁၇၉	" စိန်စိန်မာမာ		✓	✓	"	၆၈
၁၈၀	" စိန်စိန်မာမာ		✓	✓	"	၆၉
၁၈၁	" စိန်စိန်မာမာ		✓	✓	"	၆၇
၁၈၂	" စိန်စိန်မာမာ		✓	✓	"	၆၈
၁၈၃	" စိန်စိန်မာမာ		✓	✓	"	၆၉
၁၈၄	" စိန်စိန်မာမာ		✓	✓	"	၆၇
၁၈၅	" စိန်စိန်မာမာ		✓	✓	"	၆၈
၁၈၆	" စိန်စိန်မာမာ		✓	✓	"	၆၉
၁၈၇	" စိန်စိန်မာမာ		✓	✓	"	၆၇
၁၈၈	" စိန်စိန်မာမာ		✓	✓	"	၆၈
၁၈၉	" စိန်စိန်မာမာ		✓	✓	"	၆၉
၁၉၀	" စိန်စိန်မာမာ		✓	✓	"	၆၇
၁၉၁	" စိန်စိန်မာမာ		✓	✓	"	၆၈
၁၉၂	" စိန်စိန်မာမာ		✓	✓	"	၆၉
၁၉၃	" စိန်စိန်မာမာ		✓	✓	"	၆၇
၁၉၄	" စိန်စိန်မာမာ		✓	✓	"	၆၈
၁၉၅	" စိန်စိန်မာမာ		✓	✓	"	၆၉
၁၉၆	" စိန်စိန်မာမာ		✓	✓	"	၆၇
၁၉၇	" စိန်စိန်မာမာ		✓	✓	"	၆၈
၁၉၈	" စိန်စိန်မာမာ		✓	✓	"	၆၉
၁၉၉	" စိန်စိန်မာမာ		✓	✓	"	၆၇
၂၀၀	" စိန်စိန်မာမာ		✓	✓	"	၆၈

(၁) အိမ်ထောင်စုအမှတ်ဖြစ်ပါ အချိုးသား/အချိုးသမီး အိမ်ထောင်စု တစ်ခုကို တိုင်ကြားပြုလုပ်ရန်အတွက် အမှတ်ဖြစ်ပါ



လမ်းညွှန်၊ စီမံကိန်း အစည်းအဝေးအားလုံးတွင် အသုံးပြုရန်၊ လူထုစည်းရုံးရေးမှူးက ကျေးဇူးတင် တောင်းဆို တောင်းဆို စစ်ဆေး၍ ပုံစံ ၂ စီမံကိန်းစက်ဝန်းအမျိုးအနွယ်ပါ အစည်းအဝေးတက်ရောက် သူများစာရင်းကို ဖြည့်သွင်းရန်

စည်းရုံးရေးမှူးအမည် ခင်ညွန့်ဇော်

ရက်စွဲ၊ ၂၈.၉.၂၀၁၅ စီမံကိန်းစက်ဝန်းအမှတ်(၁) (၂) (၃) (၄) (၅) (၆) (၇)

ပြည်နယ်/တိုင်းဒေသကြီး ဧရာဝတီ ဦးနယ် ကြွေးမြစ် ကျေးရွာအုပ်စု ပုဇွန်တန်း ကျေးရွာ မယ် ကြီးကွေ့

စဉ်	အမည်	တူး		အိမ်ထောင်စု	လူနံ	လက်မှတ်
		(၁)	(၂)			
၀၁	ဦးစိုးမိုး				၀၁	
၂	ဦးကျော်				"	
၃	ဦးစိုးမိုး				"	
၄	ဦးစိုးမိုး				"	
၅	ဦးစိုးမိုး	<input checked="" type="checkbox"/>		<input checked="" type="checkbox"/>	"	
၆	ဦးစိုးမိုး	<input checked="" type="checkbox"/>		<input checked="" type="checkbox"/>	"	
၇	ဦးစိုးမိုး	<input checked="" type="checkbox"/>		<input checked="" type="checkbox"/>	"	
၈	ဦးစိုးမိုး	<input checked="" type="checkbox"/>		<input checked="" type="checkbox"/>	"	
၉	ဦးစိုးမိုး	<input checked="" type="checkbox"/>		<input checked="" type="checkbox"/>	"	
၁၀	ဦးစိုးမိုး	<input checked="" type="checkbox"/>		<input checked="" type="checkbox"/>	"	
၁၁	ဦးစိုးမိုး	<input checked="" type="checkbox"/>		<input checked="" type="checkbox"/>	"	
၁၂	ဦးစိုးမိုး	<input checked="" type="checkbox"/>		<input checked="" type="checkbox"/>	"	
၁၃	ဦးစိုးမိုး	<input checked="" type="checkbox"/>		<input checked="" type="checkbox"/>	"	
၁၄	ဦးစိုးမိုး	<input checked="" type="checkbox"/>		<input checked="" type="checkbox"/>	"	
၁၅	ဦးစိုးမိုး	<input checked="" type="checkbox"/>		<input checked="" type="checkbox"/>	"	
၁၆	ဦးစိုးမိုး	<input checked="" type="checkbox"/>		<input checked="" type="checkbox"/>	"	
၁၇	ဦးစိုးမိုး	<input checked="" type="checkbox"/>		<input checked="" type="checkbox"/>	"	
၁၈	ဦးစိုးမိုး	<input checked="" type="checkbox"/>		<input checked="" type="checkbox"/>	"	
၁၉	ဦးစိုးမိုး	<input checked="" type="checkbox"/>		<input checked="" type="checkbox"/>	"	
၂၀	ဦးစိုးမိုး	<input checked="" type="checkbox"/>		<input checked="" type="checkbox"/>	"	
၂၁	ဦးစိုးမိုး	<input checked="" type="checkbox"/>		<input checked="" type="checkbox"/>	"	
၂၂	ဦးစိုးမိုး	<input checked="" type="checkbox"/>		<input checked="" type="checkbox"/>	"	
၂၃	ဦးစိုးမိုး	<input checked="" type="checkbox"/>		<input checked="" type="checkbox"/>	"	
၂၄	ဦးစိုးမိုး	<input checked="" type="checkbox"/>		<input checked="" type="checkbox"/>	"	
၂၅	ဦးစိုးမိုး	<input checked="" type="checkbox"/>		<input checked="" type="checkbox"/>	"	
၂၆	ဦးစိုးမိုး	<input checked="" type="checkbox"/>		<input checked="" type="checkbox"/>	"	
	စုစုပေါင်း					

(၁) အိမ်ထောင်စုမရှိသူများအတွက် အမျိုးသား/အမျိုးသမီး အိမ်ထောင်စု တစ်ခုကို တိုက်ရိုက်ဖြည့်သွင်းရန် အမှတ်(၁)ပါ

၁၄။ အစည်းအဝေးမှတ်တမ်းများ

ကြွေးမြီနှုန်း၊ အစည်းအဝေးများ၊ လုပ်ငန်းကြီးကြပ်ရေး၊
လူထု ဗဟိုပြုစီမံကိန်း - ပထမအကြိမ်အစည်းအဝေးမှတ်တမ်း

၂၇.၃.၂၀၁၆

အစည်းအဝေးကို နံနက် ၉:၀၀ တွင် စတင်ခဲ့ပြီး လူထုစည်းရုံး
ရေးမှူး ဦးစည်သူအောင်နှင့် ဒေါ်ကောသိခိုင်တို့မှ မိတ်ဆက်စကားပြောကြား
လူထုစည်းရုံးရေးမှူး ဒေါ်ကောသိခိုင်မှ စီမံကိန်းမိတ်ဆက်ခြင်း၊
စီမံကိန်းစာတမ်းအပိုင်း (၆) ဗိုင်း၊ အဆင့် (၁၄) ဆင့် အားရှင်းလင်းတင်ပြ
အဖြေပြုတိုင်ကြားပြောရှင်းရေးစနစ် နှင့် လျာမဖာနီးယူ အခွင့်အရေး
ရရှိနိုင်မှုကို ဆက်လက်ရှင်းလင်း

စီမံကိန်းတွင် ပါဝင်သူများနှင့် စုင်းတို့၏တာဝန်ဝတ္တရားများ၊
ဆောင်ရွက် ရွေးချယ်မှုများကို လူထုစည်းရုံးရေးမှူး ဦးစည်သူအောင်မှ
ဆက်လင်း ရှင်းလင်းတင်ပြ

ဆိုဒနောက် စေတနာ့ဝန်ထမ်း၏တာဝန်ဝတ္တရားများ ရှင်းလင်းတင်ပြ၍
စေတနာ့ဝန်ထမ်းရွေးချယ်
ပြီးစေားမင်းထွန်း၊ ဒေါ်ဇာဖြူတို့ကို အဆိုပြုစနစ်ဖြင့် ရွေးချယ်ခဲ့သည်။

လူမှု ဆန်းစစ်ခြင်း

လူမှုနှင့် စာပေအရင်းအမြစ်ပြုပြင်မှုအား ဦးစည်သူအောင်မှ
အုပ်စုခွဲခြားစာရင်းစာရင်းများ၏ပူးပေါင်းပါဝင်မှုဖြင့်ရေးဆွဲ
ခဲ့ပါသည်။ ဆိုဒနောက် ရာသီခွင်ပြုပြင်မှုနှင့် ဆင်းရဲချမ်းသာအဆင့်
သတ်မှတ်ခြင်းတို့အား လူထုစည်းရုံးရေးမှူး ဒေါ်ကောသိခိုင်မှ ရှာသူ
ရှာဖွေတို့နှင့် ပူးပေါင်း၍ ရေးဆွဲခဲ့ပါသည်။

အရင်းအမြစ်များ အပေါ်တွင် အသုံးပြုမှုနှင့် ယွမ်းမိုးထိန်းချုပ်မှု
ကို ရှာဖွေရေးအဖွဲ့နှင့် များမေး၍ အကြောင်းအရာများကို စာရွက်စာတမ်း

ရေးသား၊ စေ၍ လည်းကောင်း၊

ပင်၊ ကျွန်ုပ်တို့ သုံးသပ်ချက် အား အမျိုးသား အမျိုးသမီး အုပ်စုများ
စွဲ၍ လည်းကောင်း ၊ အဖွဲ့ အစည်း ချိတ်ဆက်မှု ပြင်ဆင်ရေး၊ ဌာနများ
များနှင့် ဆွေးနွေး၍ လည်း အဆင့်ဆင့် ဆွေးနွေး အပြေရွာခဲ့ ကြပါသည်။
လူမှုဆန်စစ်ချက် အနှစ်ချုပ်ခြင်းကို လူထုစည်းရုံးရေးမှူး
ဒေါ်ကော့ဒီဒိုင်မှ ရှင်းလင်းတင်ပြခဲ့ပါသည်။

တို့့အောက် အခက်အခဲ ပြဿနာများ၊ မေးခွန်းများ၊ မေး၍
အပြေများကို စာရွက်ပေါ်တွင် ရေးသားဖော်ထုတ်ခဲ့ ကြပါသည်။

“ပြဿနာသစ်ပင်”ကို ရှေးရွာမှတင်ပြသည်။ “ရေရွာ၊ ပါးခြင်း”
အခက်အခဲကို ခိုးတည်၍ ဆွေးနွေး အပြေရွာခဲ့ ကြပါသည်။

အထွေထွေ တရားကို ရှာ ဆက်လက် ဖော်ထုတ် ကြရာတွင်
ချောင်း နှင့်ဝေး ခြင်း၊ ရေတွင်း မတူ နိုင်ခြင်း၊ ထိတွေ့နှုန်းပါးခြင်း၊ ဖွဲ့ကြေး
မတတ်နိုင်ခြင်း၊ ပထဝီအနေအထားကြောင့် ရေရရှိရန်ခက်ခဲခြင်း၊
ကျောက် ပျာ ခဲ ခြင်းစသည် အချက်အလက်တို့ကို တွေ့ရှိရပါသည်။

အကျိုးတရားကို ဆက်လက်ဖော်ထုတ် ကြရာတွင်
လျှားမာရေး ချိတ်ခြင်း၊ စိုက်ပျိုးရေးထိခိုက်ခြင်း၊ စီးပွားရေးထိခိုက်ခြင်း၊
အလုပ်ချိန် ကြာကြာခြင်း၊ စိတ်ပင်ပန်းခြင်းစသည်တို့ကို ဖော်ထုတ်နိုင်ခဲ့သည်။

စီမံကိန်း လုပ်ငန်းများ အဆိုပြုလျာထား ခြင်းကို ဆက်လက်
ဆောင်ရွက်ခဲ့ ကြပြီး အစည်းအဝေးကို ၂၀၁၄ (၄:၃၀) တွင် ရပ်နားခဲ့သည်။

ကြမ်းပြန့်နှံ့၊ အုတ်တွင်းအုပ်စု၊ လယ်ကြီးတွင်းကျေးရွာ လူထုဗဟိုပြုစီမံကိန်း
ဒုတိယ အကြိမ် အစည်းအဝေးဖွဲ့စည်း (၂၀၁၃.၃.၂၀၁၆)

အစည်းအဝေးကို ဒီဂရီ (၆) နာရီတွင် စတင်ခဲ့ပြီး လူထုစည်းစဉ်း
ရေးဖွဲ့၊ စည်သူအောင်မှ ဒုတိယနေ့ အစည်းအဝေးလှမ်းပရခြင်းအကြောင်းကို
၅၆-၆၆ ပြောကြားခဲ့သည်။

ဇယားစာ ဦးစားပေး လုပ်ငန်းကို ရွေးချယ် ဆက်ယှက်ရာတွင်
မဲနှစ်ဖြစ် ရွေးချယ်ခဲ့ပြီး -

ဦးစားပေး (၁) ဧဝုချာတွင်း (၅) တွင်း (ကျား + မ)

(၂) ကျောင်းကျောင်း အုတ်တွင်းလမ်းခွဲမှ (ကျား)

လယ်ကြီးတွင်းကျောင်းကျောင်းခင်း

(၃) ဆိုလာဖီး (မ)

(၄) ဘုန်းကြီးကျောင်းစာကလမ်း ချိတ်တံ (ကျား + မ)

ပြုပြင်ရန်

(၅) ခုံးပေါက် (၃) ပေါက်ပြုပြင်ရန် (ကျား + မ) ဟူ၍

မဲအမှတ်စဉ် အလိုက် ရွေးချယ် ဆက်ယှက်ခဲ့ကြပါသည်။

ကျေးရွာ စီမံကိန်း အထောက်အကူပြုကော်မတီဝင်များ၏ တာဝန်နှင့်
ထွန်းရှားများ အကြောင်းကို လူထုစည်းစဉ်းရေးဖွဲ့၏ ကော်မတီဝင်များရှင်းလင်းပြောကြား

ကျေးရွာ စီမံကိန်း အထောက်အကူပြုကော်မတီ ဥက္ကဋ္ဌ ပြာပေဟန်
ကို မဲပေး ရွေးချယ်ခဲ့ရာ ဦးစွန်းထွန်းနိုင်နှင့် ဒေါ်နီနီဝင်းတို့မှ
ရွေးချယ်ခံခဲ့ရပါသည်။

ဆိုရှယ်လစ် အခြားဆက်လက် မတီ အစည်းအဝေးကို အဆိုပြုစာဖြင့်
ရွေးချယ်ခဲ့ရာ -

ကျေးရွာအုပ်စု-

(၁) VDP စာရွက်စာတမ်းပြီးဆုံးမှုကို စစ်ဆေးပါ။ (OM အရ)

- မျက်နှာဖုံး (အဖုံး)
- မာတိကာ
- ကျေးရွာအခြေခံ Data
- PSA အကျဉ်းချုပ်နှင့် PRA လုပ်ငန်းစဉ်
- အမျိုးသား/အမျိုးသမီးအဖွဲ့ များ၏ အခက်အခဲများ
- ကျေးရွာမျှော်မှန်းချက် (ဆွေးနွေးချက်ရလဒ်)
- အမျိုးသား/အမျိုးသမီးအဖွဲ့များသဘောတူထားသည့် နောင်လေးနှစ်အတွက် ဦးစားပေးလုပ်ငန်းများစာရင်း (အခြေခံအဆောက်အအုံ၊ အသက်မွေးမှု၊ ပညာရေး၊ လူမှုရေးထိန်းသိမ်းမှု....)

နောက်ဆက်တွဲများ-

- လူမှုရေးအကဲဖြတ်မှု စာရွက်စာတမ်းခါတ်ပုံနှင့် PRA လုပ်ငန်းစဉ် (ဖြစ်နိုင်လျှင်)၊ မြေပုံများ ပါရမည်၊ စည်းစိမ်ပိုင်ဆိုင်မှုအဆင့်၊ venn ပုံ...
- ကျေးရွာစီမံကိန်းရေးဆွဲရေးအစည်းအဝေးမိတ္တူ
- ကျေးရွာ၏အချက်အလက် (PC 1 ပုံစံ)
- ကျေးရွာမျှော်မှန်းချက်

(၂) လူမှုရေးအကဲဖြတ်မှုအရည်အသွေးနှင့် VDP စစ်ဆေးပါ။

- VDP တွင်ပါဝင်သောဦးရေ (အမျိုးသား/အမျိုးသမီး)-
- လူမှုရေးအကဲဖြတ်မှုအရည်အသွေးနှင့် VDP အတွက် ရက်ပေါင်း-
- PRA ဝစည်းများ အသုံးပြုသည့် အရေအတွက်-
- ပါဝင်သောဦးရေနှင့် လုပ်ငန်းများ မှတ်တမ်းတင်ခြင်း (အစည်းအဝေးမှတ်တမ်း၊ အဖွဲ့ခါတ်ပုံ၊ တိုင်းရင်းသားအနည်းစုနှင့် ထိခိုက်လွယ်သော အဖွဲ့များ)
 - အလွန်ကောင်း
 - ကောင်း
 - ညံ့
- လုပ်ငန်းများ မှတ်တမ်းတင်ခြင်းနှင့် အမျိုးသမီးအဖွဲ့အစည်းအဝေး၏ရလဒ် အားခွဲခြားပေးထားသလား။
 - ရှိ
 - မရှိ
- စီမံကိန်းအရေအတွက် (အမျိုးသား/အမျိုးသမီးရွေးချယ်မှုအရေအတွက်)-
- PRAနှင့်သက်ဆိုင်သောအခြား စီမံကိန်းအရေအတွက် (အမျိုးသား/အမျိုးသမီးရွေးချယ်မှုအရေအတွက်)-