

ပြည်ထောင်စုသမ္မတမြန်မာနိုင်ငံတော်အစိုးရ
စိုက်ပျိုးရေး၊ မွေးမြူရေးနှင့် ဆည်မြောင်းဝန်ကြီးဌာန
(ကျေးလက်ဒေသဖွံ့ဖြိုးတိုးတက်ရေးဦးစီးဌာန)

ကန်ပက်လက်မြို့နယ်



National Community Driven Development Project (NCDDP)



ကျေးရွာဖွံ့ဖြိုးရေးအစီအစဉ်

Village Development Plan (VDP)

မကြားအုပ်စု၊ လုံဘောက်ကျေးရွာ

ရက်စွဲ၊ ၂၀၁၆ခုနှစ် ဖေဖော်ဝါရီလ(၁၇)ရက်

ကန်ပက်လက်မြို့နယ်



မာတိကာ

၁။ ကန်ပက်လက်မြို့နယ်မြေပုံ	စာမျက်နှာ(၁)
၂။ ကျေးရွာမြေပုံ	စာမျက်နှာ(၂)
၃။ အုပ်စုတွင်ပါဝင်သောကျေးရွာများစာရင်း	စာမျက်နှာ(၂)
၄။ ကျေးရွာအခြေခံအချက်အလက်များ	စာမျက်နှာ(၃)
၅။ လူထုပူးပေါင်းပါဝင်သောလူမှုဆန်းစစ်ခြင်းနှင့် အကဲဖြတ်ခြင်းလုပ်ငန်းစဉ်(PSA/PRA)A ကျဉ်းချုပ်ဇယား	စာမျက်နှာ(၄)
၆။ ကျေးရွာဖွံ့ဖြိုးရေးA စီA စဉ်A တွက်A သုံးပြုခဲ့သော PRA toolsများတစ်ခုချင်းစီA တွက် သုံးသပ်ချက်များ	စာမျက်နှာ(၅)
၇။ ကော်မတီဝင်များရွေးချယ်ခြင်းနှင့်ကျေးရွာဖွံ့ဖြိုးရေးA စီA စဉ်ဆောင်ရွက်မှုမှတ်တမ်းဓာတ်ပုံများ	စာမျက်နှာ(၆)
၈။ ကော်မတီဝင်များစာရင်း	စာမျက်နှာ(၆)
၉။ ကျေးရွာA ချက်A လက်(ပုံစံ-၁)	စာမျက်နှာ(၇)
၁၀။ စီမံကိန်းစက်ဝန်းA ချိန်ဇယား(ပုံစံ-၂)	စာမျက်နှာ(၈)
၁၁။ ကျေးရွာဖွံ့ဖြိုးရေးဦးစားပေးA စီA စဉ်(ပုံစံ-၈၃)	စာမျက်နှာ(၉)
၁၂။ ကျေးရွာA ပ်စီမံကိန်းလုပ်ငန်းခွဲများရွေးချယ်ခြင်း (ပုံစံ-၈၄)	စာမျက်နှာ(၁၀)
၁၃။ A စည်းA ဝေးတက်ရောက်သူဇယား(ပုံစံ-၈၁၂)	စာမျက်နှာ(၁၁)
၁၄။ A စည်းA ဝေးမှတ်တမ်းများ	စာမျက်နှာ(၁၂)
၁၅။ ကဏ္ဍA လိုက်ဦးစားပေးဖွံ့ဖြိုးရေးလုပ်ငန်းစဉ်များ	စာမျက်နှာ(၁၃)
၁၆။ ကျေးရွာဖွံ့ဖြိုးရေးA စီA စဉ်A ရည်A သွေးထိန်းချုပ်မှု	စာမျက်နှာ(၁၄)



၁။ ကန်ပတ်လက်မြို့နယ်မြေပုံ

Kanpetlet Township, Village Tract Indicator





၂။မကြား A ပ်စုမြေပုံ

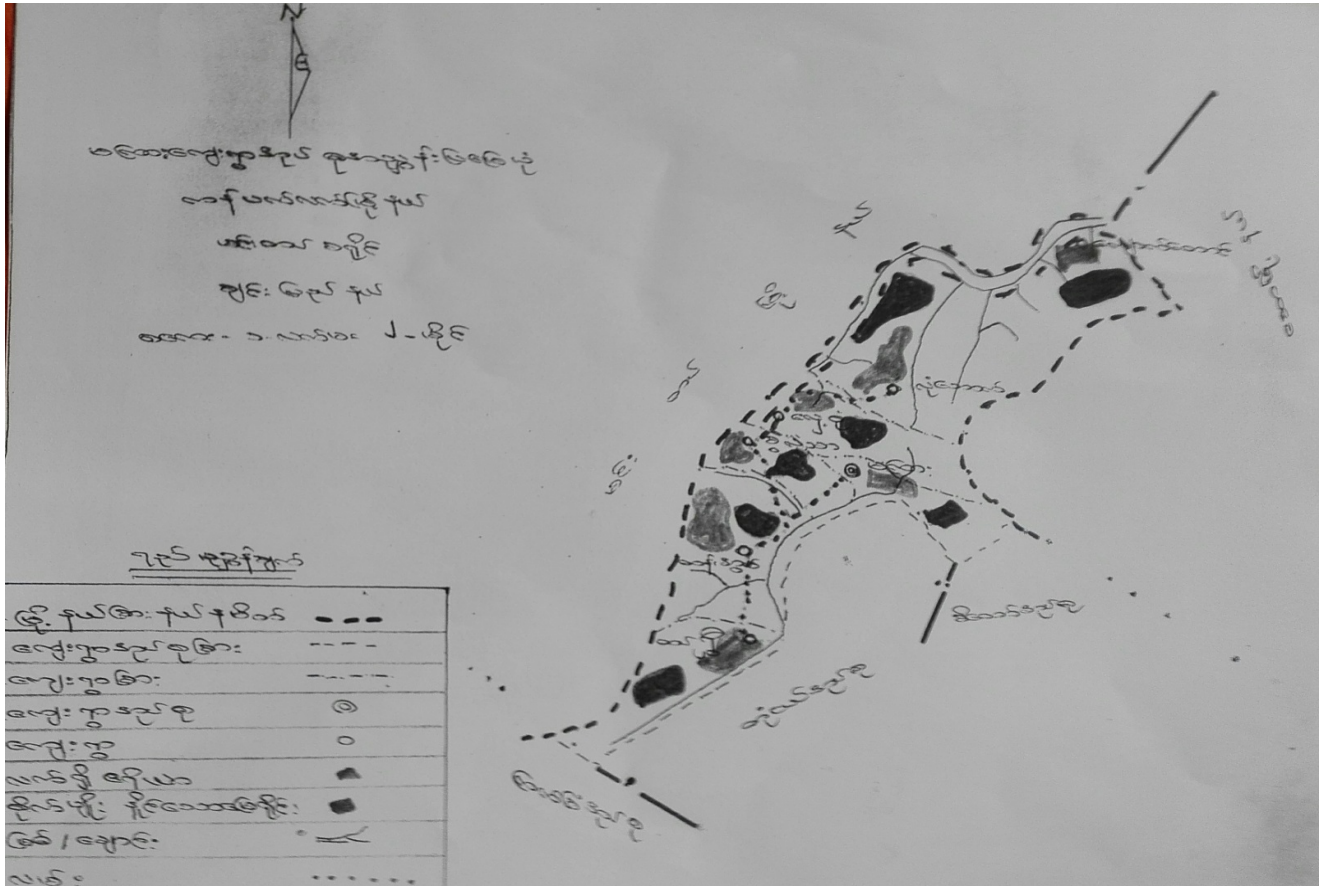

၃။ A ပ်စုတွင်ပါဝင်သောကျေးရွာစာရင်း

စဉ်	A ပ်စု A မည်	ကျေးရွာ A မည်	A ဝ်မြေ	လူဦးရေ		
				ကျား	မ	ပေါင်း
၁	မကြား	ထပ်ရွှီ	၂၆	၇၂	၆၂	၁၃၄
၂	မကြား	ခေါက်ထူ	၂၇	၆၇	၇၇	၁၄၄
၃	မကြား	ထန်း A ဝ်	၂၃	၄၉	၅၁	၁၀၀
၄	မကြား	ခွဲလုံသာ	၂၉	၇၇	၈၀	၁၅၇
၅	မကြား	မကြား	၃၉	၉၇	၉၂	၁၈၉
၆	မကြား	လှေစုံ	၂၄	၆၄	၄၂	၁၀၆
၇	မကြား	လုံဘောက်	၁၆	၂၅	၃၁	၅၆
၈	မကြား	ပန်းကြိုင်	၁၆	၁၆	၂၁	၅၀
၉	မကြား	မဒီလောင်း	၂၃	၇၁	၆၅	၁၃၆
၁၀	မကြား	ကျောက်တောင်	၃၃	၇၉	၈၁	၁၆၀



၄။ကျေးရွာA ခြေခံA ချက်A လက်များ

Long Park

ပုံစံ	အသက်	လူမျိုး	ဘာသာ	ပိဿာမှ		ပျဉ်အထက်		ပုလတန်	အလယ်		အထက်	အိမ်အမျိုးအစား	ပစ္စည်း	အိမ်	အိမ်	အိမ်	အိမ်	အိမ်	
				က	ပ	က	ပ		က	ပ									က
၁။ ဒီအုပ်စု	၈	မွန်	မွန်	၂	၃	၂	၁	-	-	-	-	ဒါးဂိတ်	-	-	-	-	-	၃	၆
၂။ ဒီအုပ်စု	၈	"	ဗုဒ္ဓ	၄	၃	၂	၁	-	-	-	-	"	-	-	-	-	-	၁	၆
၃။ ဒီအုပ်စု	၈	"	"	၃	၃	၂	၁	-	-	-	-	"	-	-	-	-	-	၁	၆
၄။ ဒီအုပ်စု	၈	"	"	၃	၃	၂	၁	-	-	-	-	"	-	-	-	-	-	၁	၆
၅။ ဒီအုပ်စု	၈	"	"	၅	၃	၂	၁	-	-	-	-	"	-	-	-	-	-	၁	၆
၆။ ဒီအုပ်စု	၈	"	"	၅	၃	၂	၁	-	-	-	-	"	-	-	-	-	-	၁	၆
၇။ ဒီအုပ်စု	၈	"	"	၅	၃	၂	၁	-	-	-	-	"	-	-	-	-	-	၁	၆
၈။ ဒီအုပ်စု	၈	"	"	၅	၃	၂	၁	-	-	-	-	"	-	-	-	-	-	၁	၆
၉။ ဒီအုပ်စု	၈	"	"	၅	၃	၂	၁	-	-	-	-	"	-	-	-	-	-	၁	၆
၁၀။ ဒီအုပ်စု	၈	"	"	၅	၃	၂	၁	-	-	-	-	"	-	-	-	-	-	၁	၆
၁၁။ ဒီအုပ်စု	၈	"	"	၅	၃	၂	၁	-	-	-	-	"	-	-	-	-	-	၁	၆
၁၂။ ဒီအုပ်စု	၈	"	"	၅	၃	၂	၁	-	-	-	-	"	-	-	-	-	-	၁	၆
၁၃။ ဒီအုပ်စု	၈	"	"	၅	၃	၂	၁	-	-	-	-	"	-	-	-	-	-	၁	၆
၁၄။ ဒီအုပ်စု	၈	"	"	၅	၃	၂	၁	-	-	-	-	"	-	-	-	-	-	၁	၆
၁၅။ ဒီအုပ်စု	၈	"	"	၅	၃	၂	၁	-	-	-	-	"	-	-	-	-	-	၁	၆
၁၆။ ဒီအုပ်စု	၈	"	"	၅	၃	၂	၁	-	-	-	-	"	-	-	-	-	-	၁	၆
၁၇။ ဒီအုပ်စု	၈	"	"	၅	၃	၂	၁	-	-	-	-	"	-	-	-	-	-	၁	၆
၁၈။ ဒီအုပ်စု	၈	"	"	၅	၃	၂	၁	-	-	-	-	"	-	-	-	-	-	၁	၆
၁၉။ ဒီအုပ်စု	၈	"	"	၅	၃	၂	၁	-	-	-	-	"	-	-	-	-	-	၁	၆
၂၀။ ဒီအုပ်စု	၈	"	"	၅	၃	၂	၁	-	-	-	-	"	-	-	-	-	-	၁	၆



၅။ လူထုပူးပေါင်းပါဝင်သော လူမှုဆန်းစစ်ခြင်းနှင့် A ကဲဖြတ်ခြင်းလုပ်ငန်းစဉ် (PSA/PRA) A ကျဉ်းချုပ်

စဉ်	A ကြောင်းအရာ	ရက်စွဲ	ဦးတည်အုပ်စု	တက်ရောက်သူ			A ဝိကဆွေးနွေးချက်များ
				ကျား	မ	ပေါင်း	
၁	ကျေးရွာသမိုင်း	၁၇.၂.၂၀၁၆	ရှေ့မှီနေောက်မှီ A မျိုးသား၊ A မျိုးသမီးများ	၂	၁	၃	ကျေးရွာတွင်ဖြစ်ပျက်ခဲ့သော ထူးခြားဖြစ်စဉ်များနှင့် ဖြတ်သန်းလာခဲ့ပုံများ။
၂	ကျေးရွာလူမှုရေးပြမြေပုံ	၁၈.၂.၂၀၁၆	ကော်မတီဝင်များ၊ A မျိုးသား၊ A မျိုးသမီးများ	၅	၆	၁၁	ကျေးရွာရှိ A မျိုးသား၊ စားများ၊ လမ်းများ၊ ပညာရေး၊ ကျန်းမာရေးလက်လှမ်းမှီမှု၊ မဆိုးမများ၊ ဒုက္ခိတများ။
၃	ကျေးရွာသဘာဝအရင်းအမြစ်ပြမြေပုံ	၁၈.၂.၂၀၁၆	ကော်မတီဝင်များ၊ A မျိုးသား၊ A မျိုးသမီးများ	၅	၆	၁၁	ကျေးရွာ၏ A ဝိက A သက်မွေးဝမ်းကျောင်း၊ မြေယာပိုင်ဆိုင်မှုသဘာဝသယံဇာတလက်လှမ်းမှီမှုများ။
၄	တစ်နေ့တာလုပ်ငန်း A ချိန်ဖယောင်း	၁၈.၂.၂၀၁၆	ကော်မတီဝင် A မျိုးသမီးများနှင့် A စည်းအဝေးတက်ရောက်သူ A မျိုးသမီးများ		၆	၆	A မျိုးသမီးများ၏ တစ်နေ့တာ A ချိန်ဖယောင်းပြုလုပ်မှုနှင့် တစ်နေ့တာတွင် A ဘေးလပ်ချိန်
၅	တစ်နေ့တာလုပ်ငန်း A ချိန်ဖယောင်း	၁၈.၂.၂၀၁၆	ကော်မတီဝင် A မျိုးသားများနှင့် A စည်းအဝေးတက်ရောက်သူ A မျိုးသားများ	၅		၅	A မျိုးသားများ၏ တစ်နေ့တာ A ချိန်ဖယောင်းပြုလုပ်မှုနှင့် တစ်နေ့တာတွင် A ဘေးလပ်ချိန်
၆	ရာသီခွင်ပြ ပြကွဲဒီဇိုင်း	၁၇.၂.၂၀၁၆	ကော်မတီဝင်များ၊ A မျိုးသား၊ A မျိုးသမီးများ	၅	၅	၁၀	စီမံကိန်းလုပ်ငန်းအကောင်အထည်ဖော်ရာတွင် ကျေးရွာလူထုပူးပေါင်းပါဝင်နိုင်မည့် A ချိန်ပေးနိုင်သောကာလအဖော်ထုတ်ခြင်းနှင့် ကျေးရွာလူထုဝမ်းစာလှူမှု၊ ဝင်ငွေရရှိမှုများ။
၇	A ဖွဲ့စည်းချိတ်ဆက်ပုံ	၁၇.၂.၂၀၁၆	ကော်မတီဝင်များ၊ A မျိုးသား၊ A မျိုးသမီးများ	၅	၅	၁၀	ကျေးရွာတွင်ရှိ A ဖွဲ့စည်းများနှင့် ပြင်ပရှိ A ဖွဲ့စည်းများမည်သို့ ချိတ်ဆက်ပုံကိုဖော်ထုတ်ခြင်း။
၈	ပင့်ကူအိမ်ကွန်ယက်	၁၇.၂.၂၀၁၆	ကော်မတီဝင်များ၊ A မျိုးသား၊ A မျိုးသမီးများ	၅	၅	၁၀	A မျိုးသမီးများနှင့် A မျိုးသားများ၏ လက်ရှိရနေသော A ခွင့်လမ်းများနှင့် နှိုင်းယှဉ်ဖော်ထုတ်ခြင်း။
၉	လူမှုစီးပွားအဆင့်သတ်မှတ်စံနှုန်း	၁၇.၂.၂၀၁၆	ကော်မတီဝင်များ၊ A မျိုးသား၊ A မျိုးသမီးများ	၅	၅	၁၀	လူမှုစီးပွားအဆင့်သတ်မှတ်ရန် မိမိကျေးရွာအလိုက် ပိုင်ဆိုင်မှုများ ခွဲခြမ်းစိတ်ဖြာခြင်း။
၁၀	လူမှုစီးပွားအဆင့်သတ်မှတ်ခြင်း	၁၇.၂.၂၀၁၆	ကော်မတီဝင်များ၊ A မျိုးသား၊ A မျိုးသမီးများ	၅	၅	၁၀	ကျေးရွာတွင်ရှိ မိသားစုများအဖို့ ကျေးရွာလူထုအဖို့ သဘောတူအဆင့်သတ်မှတ်ခြင်း။
၁၁	ပြသနာသစ်ပင်	၁၈.၂.၂၀၁၆	ကော်မတီဝင်များ၊ A မျိုးသား၊ A မျိုးသမီးများ	၅	၆	၁၁	မိမိကျေးရွာတွင်လက်ရှိကြုံတွေ့နေရသော A ခက်ခဲမှုများ၊ ဖြစ်ပေါ်စေသော A ကြောင်းအရာများနှင့် A ကျိုးသက်ရောက်မှုများဖော်ထုတ်ခြင်း။



၆။ကျေးရွာဖွံ့ဖြိုးရေးအဖွဲ့အစည်း A စဉ် A တွက် A သုံးပြုခဲ့သော PRA Tools များနှင့်တစ်ခုချင်းစီ A တွက် သုံးသပ်ချက်များ

(က) ကျေးရွာသမိုင်း(Village History)

လုံဘောက်ကျေးရွာ၏သမိုင်းအကျဉ်း

ရက်စွဲ။ ၁၈ရက်၊ ၂၀၁၆ ခုနှစ်

ခုနှစ်	အကြောင်းအရာ
၁၉၆၇-ခုနှစ်တွင်	လုံဘောက်ကျေးရွာကိုဦးအောင်ရွှေ၊ဦးနိုင်၊ဦးဦး၊ဦးကီး၊ဦးတို့ကစတင်တည်ထောင်ခဲ့ကြပါသည်။လူမျိုးစုအမည်မှာ ချိုး/မွမ်း လူမျိုးနွယ်စုဖြစ်သည်။ အိမ်ခြေ(၁၅)အိမ်ခြေဖြင့် စတင်တည်ထောင် ကြပါသည်။ “ လုံဘောက် ” ဟုခေါ်ဆိုခြင်း၏အဓိပ္ပါယ်မှာ လောက်ဘောက်ဆိုသည်မှာချင်းလိုဖြစ်ပြီးမြန်မာမူပြုလျှင် ကျောက်ဖြူရွာ ဟုအမည်ရပါသည်။ လုံဘောက်ရွာ၏တည်နေရာ နယ်နိမိတ်မှာ အရှေ့ဘက် ထင်းရှူးခင်ရိုး(တွင်းတီးကောင်းပါတော့နာမ်) ကျောက်ပုံအထိ တောင်ဘက်အရင်လှေ့စုံလမ်းခွဲ ကျောက်ပုံအထိ၊အနောက်ဘက်ခွဲလှေ့ချောင်းအထိနှင့်မြောက်ဘက်ဘားလောင်းချောင်းနှင့်ချီချောင်း ဆုံးအထိတို့ဖြစ်ပါသည်။
၁၉၈၅-၈၆ တွင်	သွေးဝမ်းကိုက်ကပ်ရောဂါကျရောက်ပြီးကျေးရွာနေလူကြီး၊ကလေးအများအပြားသေဆုံးခဲ့ကြပါသည်။ လုံဘောက်ကျေးရွာတွင်အိမ်ခြေ(၃၀)ခန့်ရှိခဲ့ရာကွဲလုံသာ၊မဒီလောင်းကျောက်တောင်ရွာများသို့ ပြောင်းရွှေ့နေထိုင်ခဲ့ကြသည်။
၁၉၉၅-ခုနှစ်တွင်	မကြားကျေးရွာ၏မတွဲကျောင်းအဖြစ် ကိုယ်အားကိုယ်ကိုးကျောင်းစတင်ဖွင့်လှစ်ကြပါသည်။
၂၀၀၆-၂၀၀၇တွင်	ပန်းကြိုင်ဘက်သို့ တောင်ယာခုတ်သောရွာသားအချို့ကလည်းပြောင်းရွှေ့နေထိုင်ကာရွာတည် ခွဲထွက်သွားခဲ့ကြသည်။
၂၀၀၈-၀၉တွင်	ခရစ်ယာန်ဘာသာဝင်ရောက်လာပါသည်။
၂၀၁၀ တွင်	ကြက်ဘေးကျကျရောက်ပြီးယနေ့အထိကြက်ဘေးရှိနေပါသည်။ သီးနှံပျက်စီးဆုံးရှုံးပြီးစားနပ်ရိက္ခာ ခက်ခဲမှုအလွန်တွေ့ရှိရပါသည်။ခရစ်ယာန်ဘာသာရေးဆရာနေအိမ်များတည်ဆောက်လာကြပါသည်။ ကိုးကွယ်ပုံကြည်မှုမှာနတ်ကိုးကွယ်ရာမှဗုဒ္ဓဘာသာကိုးကွယ်ကြပါသည်။ ရိုးရာနတ်လည်းယဉ်းကြည်သူရှိသေးသည်။
၂၀၁၄-၁၅ခုနှစ်တွင်	မကြား(အ.မ.က)ခွဲကျောင်းအဖြစ် အစိုးရထံတရားဝင်လျှောက်ထားကြပါသည်။ လုံဘောက်ကျေးရွာတွင်လူထုဗဟိုပြုစီမံကိန်းဖြင့်မူကြိုကျောင်းကိုဆောက်လုပ်ခဲ့ပါသည်။

သုံးသပ်ချက်။ ။ကျေးရွာသမိုင်းကြောင်းကို ကောင်းစွာသိရှိပြောပြနိုင်စွမ်းရှိသောလူကြီးများရှိသည်။ ကျေးရွာဖွံ့ဖြိုးရေးအဖွဲ့အစည်း A တွက်ပံ့ပိုးမှုများစွာလိုအပ်နေကြောင်းတွေ့ရသည်။



၆။ကျေးရွာဖွံ့ဖြိုးရေးအစီအစဉ်အတွက် သုံးပြုခဲ့သော PRA Tools များနှင့်တစ်ခုချင်းစီအတွက် သုံးသပ်ချက်များ

(ခ) ကျေးရွာလူမှုအခြေပြမြေပုံ (Social Map)

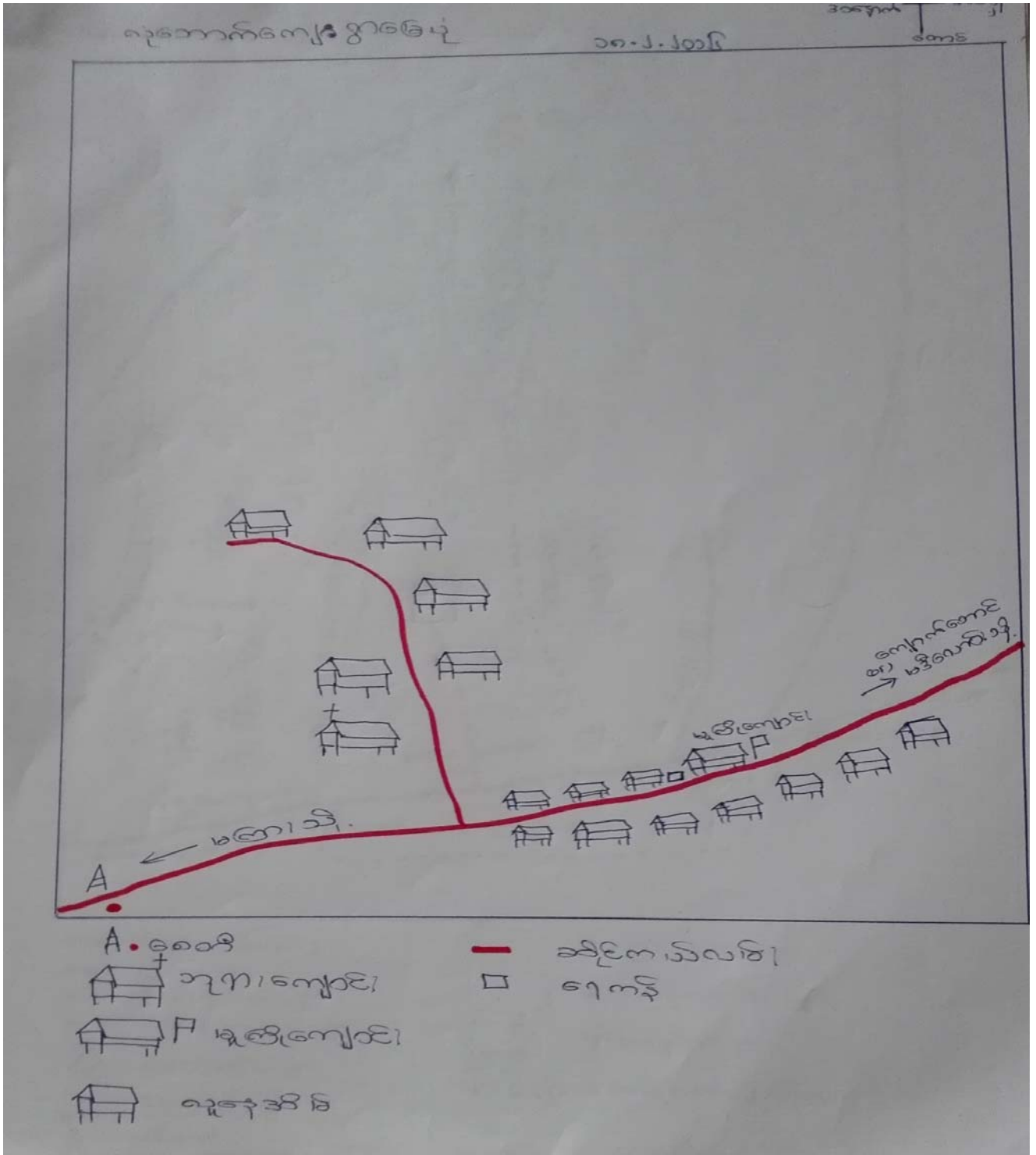

သုံးသပ်ချက်။ ။ မူကြိုကျောင်းသာရှိကြောင်းတွေ့ရသည်။ ကျေးရွာ A ရောက်သောက်သုံးရေသွယ်ယူထားကြောင်းတွေ့ရှိရသည်။



၆။ကျေးရွာဖွံ့ဖြိုးရေးအစီအစဉ်အတွက် သုံးပြုခဲ့သော PRA Tools များနှင့်တစ်ခုချင်းစီအတွက် သုံးသပ်ချက်များ

(ဂ)ကျေးရွာသဘာဝရင်းအမြစ်ပြမြေပုံ (Resource Map)

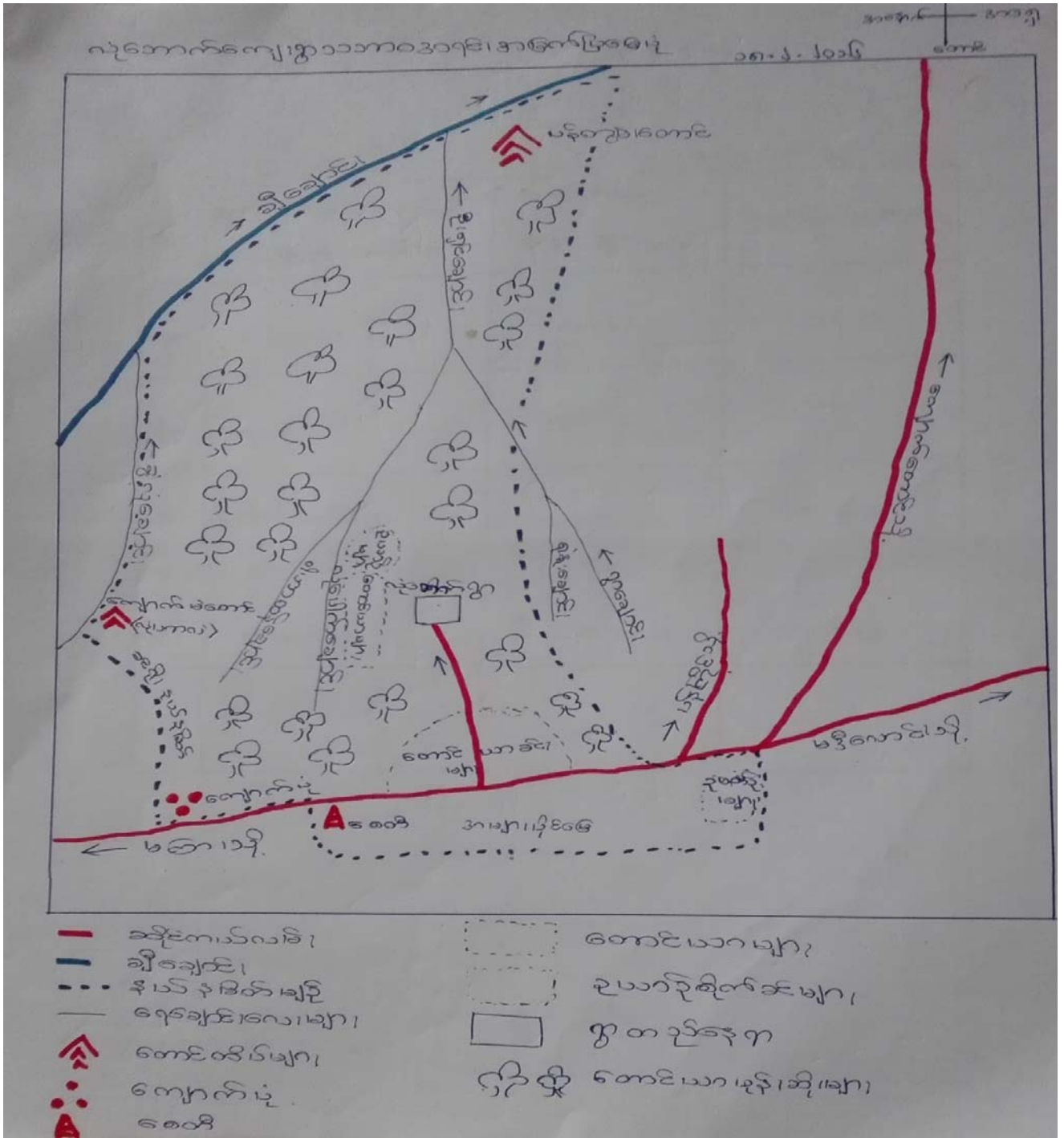

သုံးသပ်ချက်။ ။ကျေးရွာ၏ဝမ်းစာဖူလုံမှုအတွက် တောင်တောင်ယာလုပ်ကိုင်စားသောက်ရသည့်မြေဧရိယာအလုံအလောက် လောက်ရှိကြောင်းတွေ့ရသည်။ ဝင်ငွေရ ဝဥစိုက်ခင်း၊ နှစ်ရှည်သီးနှံပင်စိုက်ခင်းများ ပိုင်ဆိုင်ကြကြောင်းတွေ့ရသည်။



၆။ကျေးရွာဖွံ့ဖြိုးရေးအစီအစဉ်တွက်သုံးပြုခဲ့သော PRA Tools များနှင့်တစ်ခုချင်းစီတွက်သုံးသပ်ချက်များ

(ဃ) မျိုးသမီးတစ်နေ့တာလုပ်ငန်းချိန်ဇယား(Daily Calendar)

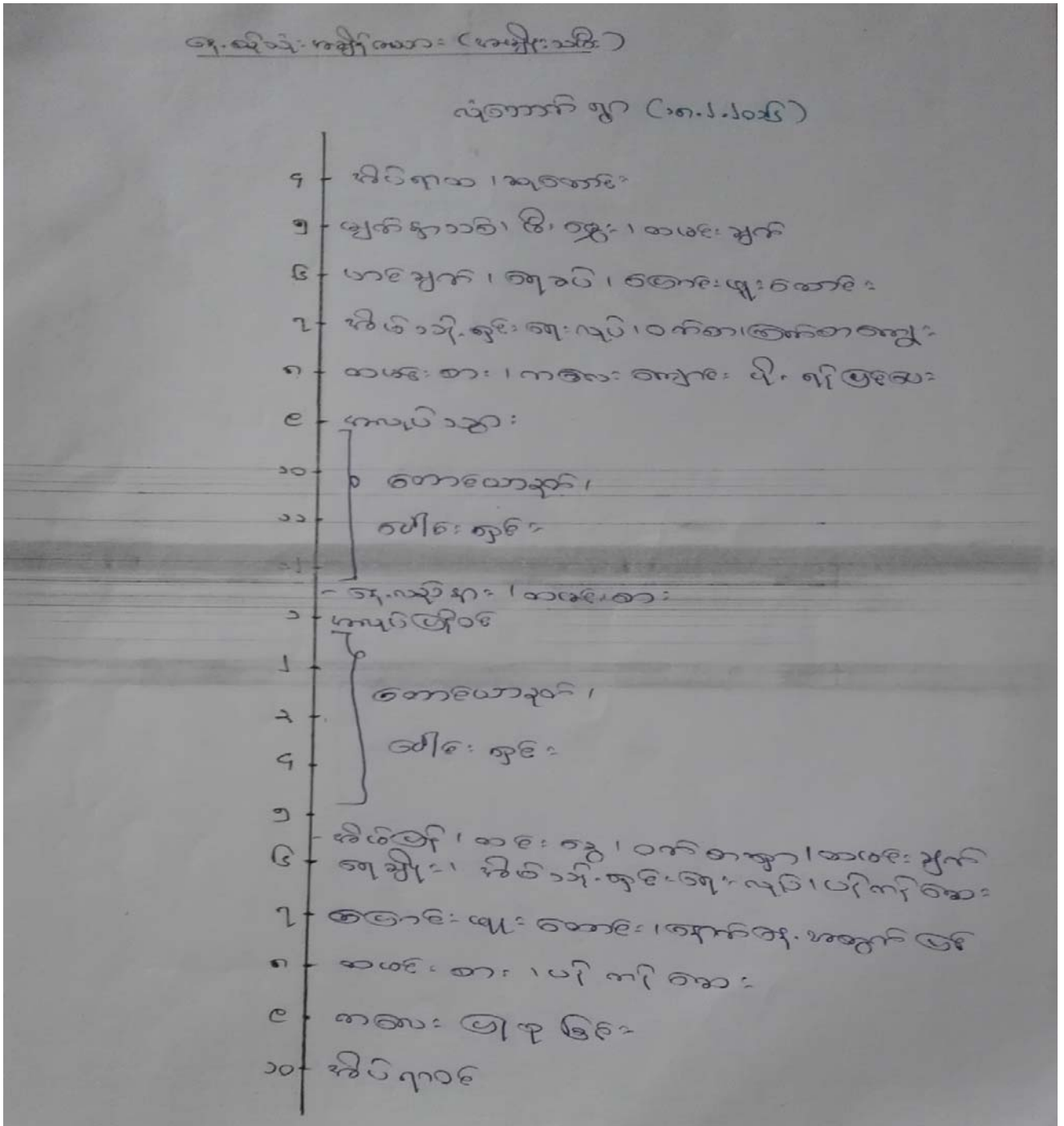

သုံးသပ်ချက်။

။အိမ်မှုကိစ္စမှန်သမျှလုပ်ဆောင်ရသည်။ ပြင် တောင်ယာလုပ်ငန်းတွင်လည်း ပါဝင်လုပ်ဆောင်ရသည်။ကျေးရွာဖွံ့ဖြိုးရေးလုပ်ငန်းများတွင်ပါဝင်နိုင်ရန်အတွက်မနည်းအချိန်ပေးရကြောင်းတွေ့ရှိရသည်။



၆။ကျေးရွာဖွံ့ဖြိုးရေးအစီအစဉ်တွက်သုံးပြုခဲ့သော PRA Tools များနှင့်တစ်ခုချင်းစီတွက်သုံးသပ်ချက်များ

(c) မျိုးသားတစ်နေ့တာလုပ်ငန်းချိန်ဇယား(Daily Calendar)

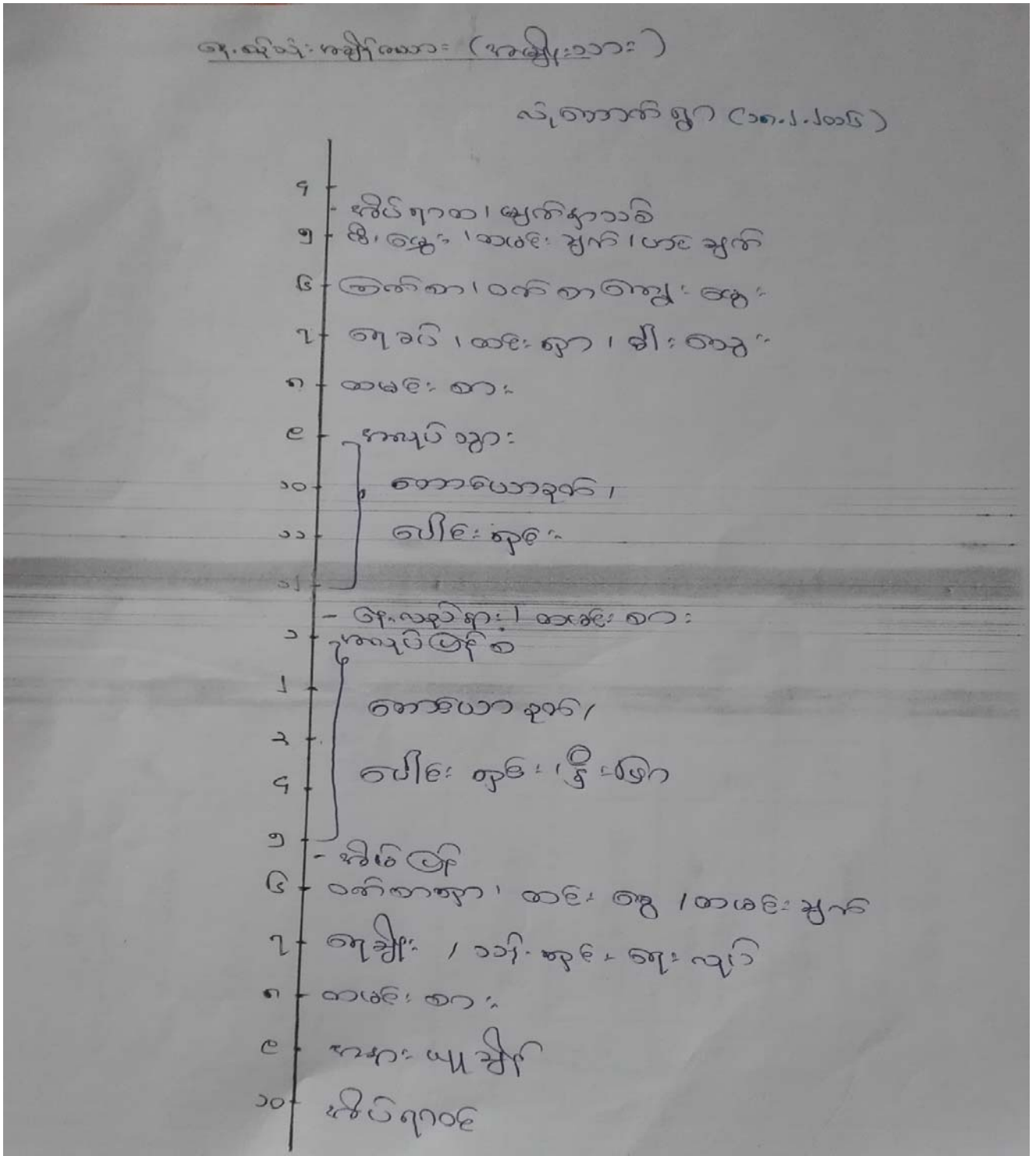

သုံးသပ်ချက်။ ။A မျိုးသားများအိမ်မှုကိစ္စကူညီခြင်းတွေ့ရှိရပြီးA လုပ်ကြမ်းကိုလည်းတာဝန်ယူလုပ်ကိုင်ကြောင်းတွေ့ရသည်။



၆။ကျေးရွာဖွံ့ဖြိုးရေးအစီအစဉ်တွင်သုံးပြုခဲ့သော PRA Tools များနှင့်တစ်ခုချင်းစီတွက်သုံးသပ်ချက်များ

(ဆ) ဖွဲ့စည်းချိတ်ဆက်ပုံ (Venn Diagram)

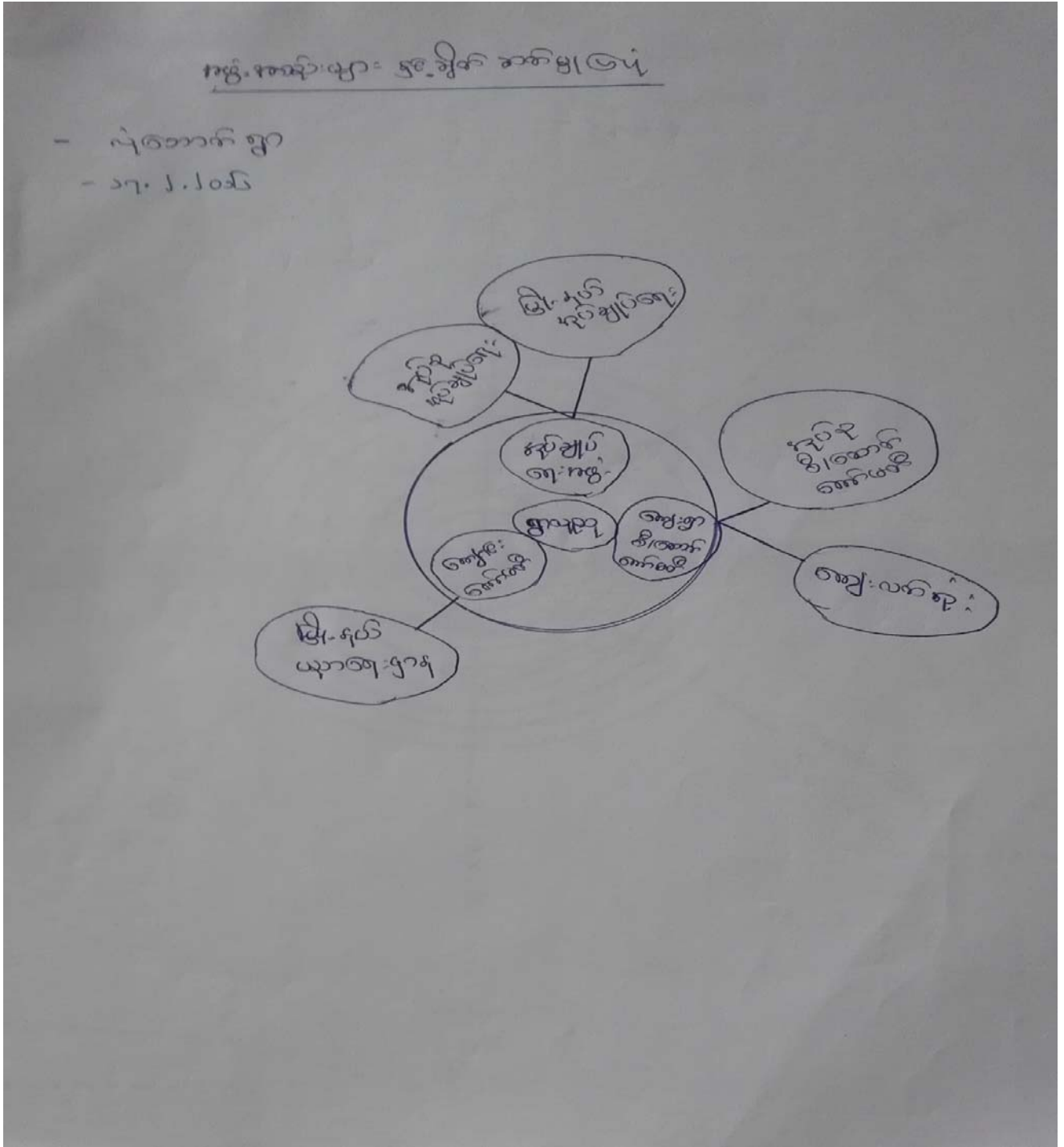

သုံးသပ်ချက်။ ကျေးရွာအတွင်းအုပ်ချုပ်ရေးဖွဲ့စည်းကော်မတီ၊ကျေးရွာစီမံကိန်းထောက်ကူပြုကော်မတီဖွဲ့စည်းခြင်း၊သက်ဆိုင်ရာမြို့ပေါ်ရှိဌာနဆိုင်ရာများနှင့်ချိတ်ဆက်ဆောင်ရွက်နေကြောင်းတွေ့ရသည်။



၆။ကျေးရွာဖွံ့ဖြိုးရေးအဖွဲ့အစည်း၏ စဉ်းစားမှုတွင် သုံးပြုခဲ့သော PRA Tools များနှင့်တစ်ခုချင်းစီ တွက်သုံးသပ်ချက်များ

(၃) ပင်ကိုအိမ်ကွန်ယက်(Cob Web)

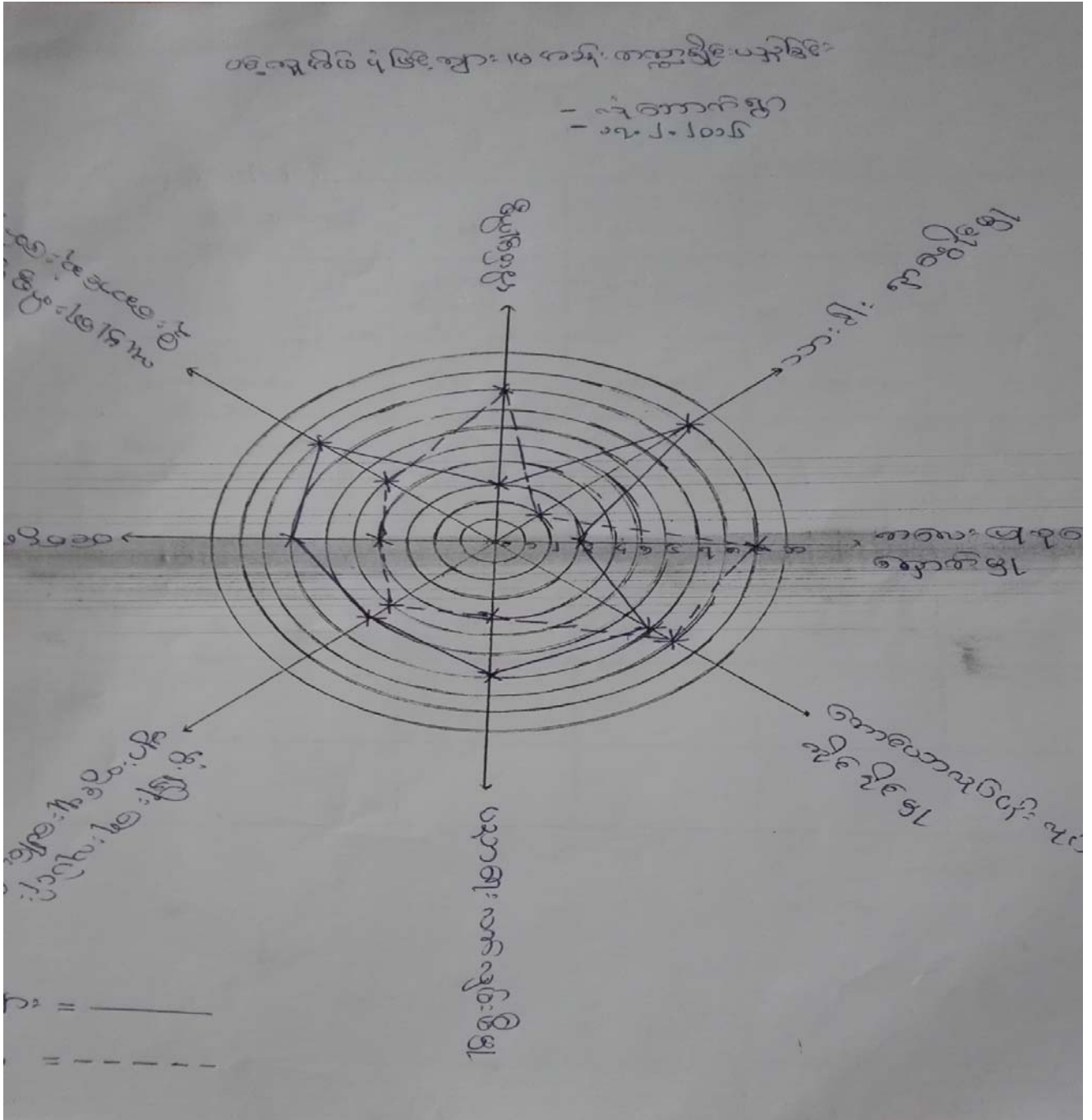

သုံးသပ်ချက်။ ။ အမျိုးသားနှင့် အမျိုးသမီးလုပ်ငန်းဆောင်ရွက်မှု(၁၀)ချက်ကို သုံးသပ်ရာတွင် အမျိုးသမီးများ၏ ခွင့်အရေးရရှိမှုနည်းပါးပြီး အမျိုးသားများကပိုမိုကြောင်းတွေ့ရှိရသည်။ အိမ်တွင်းမှုလုပ်ငန်းတွင် အမျိုးသမီးများမှ ပြည်ပဝတာဝန်ယူရကြောင်းတွေ့ရသည်။



ကျေးရွာဖွံ့ဖြိုးရေးအစီအစဉ်တွက်သုံးပြုခဲ့သော PRA Tools များနှင့်တစ်ခုချင်းစီတွက်သုံးသပ်ချက်များ

(၇) လူမှုစီးပွားဆင့်သတ်မှတ်စံနှုန်း (Wealth Ranking Criteria)

ဒီဇင်ဘာ ၂၀၁၆ ခုနှစ် ဖြစ်ပွားခဲ့သော အခါမှစ၍

စဉ်	ဒီဇင်ဘာ ၂၀၁၆ ခုနှစ် ဖြစ်ပွားခဲ့သော အခါမှစ၍	A	B	C	D
၁။	မြေ	ပျက်စီးဆုံးရှုံးမှု	၂၀၀၀	-	-
၂။	အိမ်ခြံမြေ / နေရာချိတ်	၂၀၀၀	၁၀၀၀	၀-၅၀၀	-
၃။	ဝက် / ဆိတ်	ဝက်-၂ ဆိတ်-၃	ဝက်-၁ ဆိတ်-၂	ဆိတ်-၁	-
၄။	ကန်	၁၀၀၀၀	၅၀၀၀၀	၂-၃၀၀၀၀	-
၅။	ဝတ်စုံအင်္ကျီ	၅၀၀	၃၀၀	၂၀၀	၁၀၀
၆။					

သုံးသပ်ချက်။ လူမှုစီးပွားဆင့်သတ်မှတ်စံနှုန်းဆွေးနွေးဖော်ထုတ်ရာတွင်ကျေးရွာလူထုမှ အိမ်ခြံမြေ၊ မြေ၊ ဝမ်းစာ ဖူလုံမှု၊ တိရစ္ဆာန်ပိုင်ဆိုင်မှု၊ နှစ်ရှည်ခြံပိုင်ဆိုင်မှုတို့ဖြင့်စံနှုန်း သတ်မှတ်ထားကြောင်းတွေ့ရသည်။ A, B, C, D ဟု လူမှုစီးပွားဆင့်ခွဲထားပြီး အုပ်စုဆွေးနွေးကာ နောက်ဆုံးအတည်ပြုချက်အရ အဆင့်(၂)အိမ်ခြံမြေ၊ အဆင့်(၇)အိမ်ခြံမြေ၊ အဆင့်(၈)အိမ်ရှိကြောင်း တွေ့ရသည်။



ကြေးရွာဖွံ့ဖြိုးရေးအစဉ်အတွက် သုံးပြုခဲ့သော PRA Tools များနှင့်တစ်ခုချင်းစီအတွက် သုံးသပ်ချက်များ

(၅) လူမှုစီးပွားအဆင့်သတ်မှတ်ခြင်း (Wealth Ranking)

စဉ်	အိမ်ထောင်ဦးစီးအမည်	A	B	C	D	မှတ်ချက်
၁၀	ဒေါ်အေးစို		B	✓		
၂၀	ဒေါ်အေးစို		B ✓			
၃၀	ဒေါ်အေးစို			✓	D	
၄၀	ဒေါ်အေးစို		✓	C		
၅၀	ဒေါ်အေးစို		B	✓		
၆၀	ဒေါ်အေးစို		✓ B			
၇၀	ဒေါ်အေးစို		B	✓		
၈၀	ဒေါ်အေးစို			✓	D	
၉၀	ဒေါ်အေးစို		✓ B			
၁၀၀	ဒေါ်အေးစို			✓	D	
၁၁၀	ဒေါ်အေးစို		✓	C		
၁၂၀	ဒေါ်အေးစို		✓ B			
၁၃၀	ဒေါ်အေးစို			✓ C		
၁၄၀	ဒေါ်အေးစို			✓ C		
၁၅၀	ဒေါ်အေးစို	✓ A				
၁၆၀	ဒေါ်အေးစို	A	✓			
၁၇၀	ဒေါ်အေးစို	✓ A				



၆။ကျေးရွာဖွံ့ဖြိုးရေးအစီအစဉ်တွင် PRA Tools များနှင့်တစ်ခုချင်းစီ တွက်သုံးသပ်ချက်များ

(ည) ပြဿနာသစ်ပင်(Problem Tree Analysis)

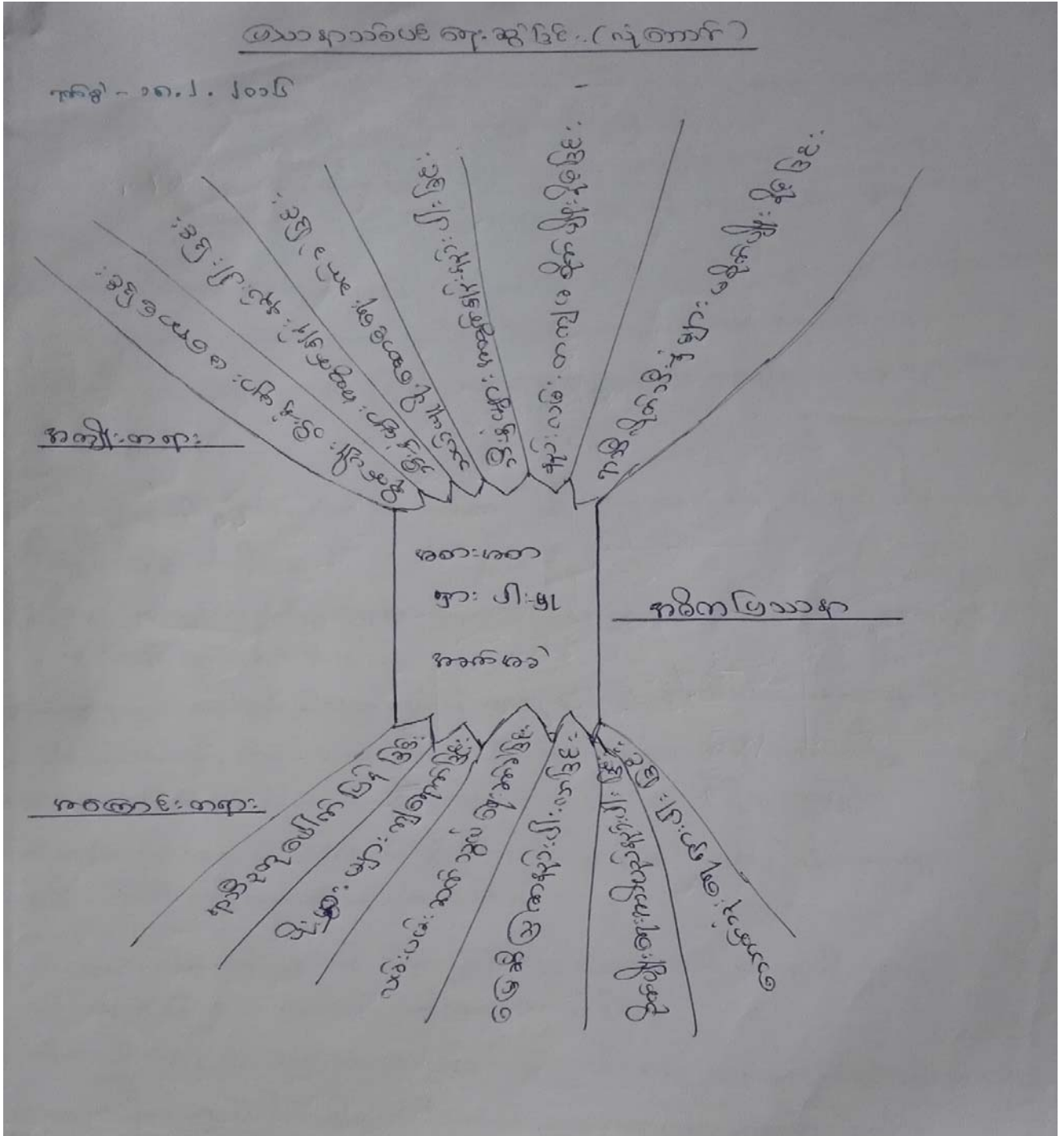

သုံးသပ်ချက်။ ကျေးရွာရှိပြဿနာများကိုဖော်ထုတ်ဆွေးနွေးကြရာတွင် အဓိကပြဿနာမှာ အေးမာ၊ အာကျော၊ အာဟာရ ပါးပါး ဖြစ်ပြီး ၎င်းကိုဖြစ်ပွားစေသောကြောင်းတရားနှင့် ကျိုးသက်ရောက်မှုများကိုဖော်ထုတ်ခဲ့ကြသည်။



၇။ ကော်မတီဝင်များရွေးချယ်ခြင်းနှင့်ကျေးရွာဖွံ့ဖြိုးရေး A စီမံအစီအစဉ်ဆောင်ရွက်မှုမှတ်တမ်းဓာတ်ပုံများ



၈။ ကော်မတီဝင်များစာရင်း

စဉ်	A မည်	ကျား/မ	A သက်	လူမျိုးစု	တာဝန်	ပညာ A ရည် A ချင်း
၁	ဦးဟုန်းနိုင်	က	၄၅	မွင်း	စီ/ထောက် ဥက္ကဋ္ဌ	၂ တန်း
၂	ဒေါ်ရှင်းအိမ်-၁	မ	၄၅	မွင်း	စီ/ထောက် ဥက္ကဋ္ဌ	၈ တန်း
၃	ဦးအောင်ထန်း	က	၂၇	မွင်း	ဝယ်ယူရေး	၈ တန်း
၄	ဒေါ်ရောင်သာလိန်း	မ	၂၅	မွင်း	ဝယ်ယူရေး	၈ တန်း
၅	မလိကီ	မ	၁၉	မွင်း	ဝယ်ယူရေး	၈ တန်း
၆	ဦးနိုင်ထန်း-၁	က	၄၂	မွင်း	စောင့်ကြည့်ကြီးကြပ်	၈ တန်း
၇	ဦးလိန်းထန်း-၂	က	၃၅	မွင်း	စောင့်ကြည့်ကြီးကြပ်	၁၀ တန်း
၈	ဒေါ်လှူးရှိန်း	မ	၃၆	မွင်း	စောင့်ကြည့်ကြီးကြပ်	၈ တန်း
၉	ဦးကိုးလိန်း	က	၃၀	မွင်း	လည်ပတ်ထိန်းသိမ်းရေး	၈ တန်း
၁၀	ဦးလိန်းအိမ်	က		မွင်း	လည်ပတ်ထိန်းသိမ်းရေး	-
၁၁	ဒေါ်နိမ်းသာလိန်း	မ	၂၄	မွင်း	လည်ပတ်ထိန်းသိမ်းရေး	၈ တန်း

စေတနာ့ဝန်ထမ်းရွေးချယ်ခြင်း

စဉ်	A မည်	ကျား/မ	A သက်	လူမျိုးစု	တာဝန်	ပညာ A ရည် A ချင်း
၁	ဦးထန်းလိန်း	က		မွင်း	စေတနာ့ဝန်ထမ်း	-
၂	ဒေါ်လှိုင်ထန်း	မ		မွင်း	စေတနာ့ဝန်ထမ်း	-
၃	ဦးဟုန်းပိုင်	က	၆၈	မွင်း	A ကြံပြုဖြေရှင်း	၈ တန်း
၄	ဒေါ်ရှင်းရွှီ	မ		မွင်း	A ကြံပြုဖြေရှင်း	-
၅	ဦးအိမ်ကိုး	က		မွင်း	ဘဏ္ဍာရေးစာရေး	-



ကြေးရွာ A ချက် A လက်(ပုံစံ-၁)

လူထုဝတ်ပြုစီမံကိန်းစီမံကိန်းလက်စွဲ
အပိုင်း-၃ ၉.၉.၂၀၁၅

ပုံစံ-၁ ကြေးရွာအခြေခံအချက်အလက်များ (Form PC 1)

လယ်ဥယျာဉ်ရွက်/ ကြေးရွာတစ်ရွာသို့ ပထမဆုံး မိတ်ဆက်ဧည့်သည်များရောက်သောအခါ လူထုစည်းရုံးရေးမှူးသည် ကြေးရွာခေါင်းဆောင်များအားကြေးရွာအချက်အလက်များကိုမေတ္တာရပ်ခံ၍တောင်းခံရသည့်ဤအချက်အလက်များကိုစီမံကိန်းမိတ်ဆက်အစည်းဝေးပုဂ္ဂိုလ်တောင်းခံရမည့်စီမံကိန်းမိတ်ဆက်အစည်းဝေးတွင် လူထုစည်းရုံးရေးမှူးသည် ဤအချက်အလက်များအားစစ်ဆေးပြီးမှန်ကန်အောင်ပြုလုပ်ရမည်၊ ပြီးနောက်တွင် လူထုစည်းရုံးရေးမှူးမှ သတင်းအချက်အလက်အသိ၊ Tablets မှတစ်ဆင့်ဖြည့်သွင်းရမည်။

ကြေးရွာအုပ်ချုပ်ရေးမှူးအမည် - ဒေါ်အေးနီ	ကြေးရွာအုပ်ချုပ်ရေးမှူး၏ဖုန်းနံပါတ် - ၀၉ ၇၆ ၇၅ ၆၄ ၆၁၃	လူထုစည်းရုံးရေးမှူး၏အမည် - ဒေါ်အေးခင်
ပြည်နယ်/ထိုင်းဒေသကြီး - ဟိုင်း	မြို့နယ် - ကျောက်တန်း	ကြေးရွာအုပ်စု - မြေ
		ကြေးရွာ - လှဘက်

လူမျိုးစု	အိမ်ထောင်စုအရေအတွက်	ကိုးကွယ်သည့်ဘာသာ	အိမ်ထောင်စုအရေအတွက်
လူမျိုးစု (၁) - မြန်မာ	၁၅	ဘာသာ(၁) - နှစ်	၁
လူမျိုးစု (၂) - ငှက်	၁	ဘာသာ(၂) - ဘုရားယုတ်	၁
လူမျိုးစုရော		ဘာသာရော	၁၄

လူဦးရေ	အမျိုးသား(အရေအတွက်)	အမျိုးသမီး(အရေအတွက်)
အိမ်ထောင်ဦးစီး	၂၅	၃၁
	၉	၇

() လက်လှမ်းမီအသုံးပြုနိုင်သည့်အဆောက်အဦများ

စာသင်ကျောင်း	အမှတ်ခြံမိ	ကျန်းမာရေး	အမှတ်ခြံမိ	ဘာသာရေးအဆောက်အဦ	အမှတ်ခြံမိ
အထက်တန်းကျောင်း	<input type="checkbox"/>	ဆေးရုံ	<input type="checkbox"/>	စေတီ	<input type="checkbox"/>
အလယ်တန်းကျောင်း	<input type="checkbox"/>	ကျန်းမာရေးဌာန	<input type="checkbox"/>	ဘုန်းကြီးကျောင်း	<input type="checkbox"/>
မူလတန်းကျောင်း	<input type="checkbox"/>	ကျန်းမာရေးဌာနခွဲ	<input type="checkbox"/>	ဟိန္ဒူဘုရားကျောင်း	<input type="checkbox"/>
မူကြိုကျောင်း	<input checked="" type="checkbox"/>	ဆေးပေးခန်း	<input type="checkbox"/>	ခရစ်ယာန်ကျောင်း	<input checked="" type="checkbox"/>
အခြား	<input type="checkbox"/>	အခြား	<input type="checkbox"/>	ဗလီ	<input type="checkbox"/>
				အခြား	<input type="checkbox"/>
မှတ်ချက်		မှတ်ချက်		မှတ်ချက်	

(ဂ) ကျွမ်းကျင်သူများမှတ်တမ်း ၊ ကြေးရွာတွင်နေထိုင်သော သို့မဟုတ် တခြားရွာမှလာရောက်သောကျွမ်းကျင်သူများ

	(၁) စာသင်ကျောင်း		(၂) ကျန်းမာရေး		(၃) လက်မှုပညာရှင်	
	ရွာတွင်နေထိုင်သူ	အခြားရွာမှလာသူ	ရွာတွင်နေထိုင်သူ	အခြားရွာမှလာသူ	ရွာတွင်နေထိုင်သူ	အခြားရွာမှလာသူ
လက်နက်ပြုစာရေးဆရာမ	<input type="checkbox"/>	<input type="checkbox"/>	ဆရာဝန်	<input type="checkbox"/>	လက်သမား	<input type="checkbox"/>
ထောက်ပံ့ရေးအရာရှိ	<input type="checkbox"/>	<input type="checkbox"/>	လက်ထောက်ကျန်းမာရေးမှူး	<input type="checkbox"/>	ပန်းရံ	<input type="checkbox"/>

မှူး - ဆရာမ - ဒေါ်အေးနီ



၉။ကျေးရွာA ချက်A လက်(ပုံစံ-၁)

အပိုင်း-၃ ၂၉.၉.၂၀၁၅

လက်တန်းပြဆရာ ဆရာမ	<input type="checkbox"/>	<input type="checkbox"/>	အမျိုးသမီးကျန်း မာရေးဆရာမ	<input type="checkbox"/>	<input type="checkbox"/>	လျှင်စစ်ဆိုင်ရာ	<input type="checkbox"/>	<input type="checkbox"/>
ပျက်ပြားဆရာ၊ဆရာမ	<input type="checkbox"/>	<input type="checkbox"/>	အရံသားဖွား	<input type="checkbox"/>	<input checked="" type="checkbox"/>	ရေပိုက်သွယ်သူ	<input type="checkbox"/>	<input type="checkbox"/>
အခြား	<input type="checkbox"/>	<input type="checkbox"/>	ပြည်သူ့ကျန်းမာရေးလုပ်သား (၁)/(၂)	<input type="checkbox"/>	<input checked="" type="checkbox"/>	စက်ပြင်ဆရာ	<input type="checkbox"/>	<input type="checkbox"/>
အချက်	မှတ်ချက်					မှတ်ချက်		

(ဃ) ကျေးရွာသို့ ရောက်ရှိနိုင်သည့်လမ်းအခြေအနေ /ကျေးရွာတစ်ရွာသည် ၎င်း၏ကျေးရွာအုပ်စုနှင့် ဆက်သွယ်ထားသော လမ်းအခြေအနေ(အောက်ပါတို့ကိုပိုင်းပါ)

ကျောက်ကြမ်းလမ်း: _____ ရာလမ်း: _____ တွန်းကရစ်လမ်း: _____ မော်တော်ဆိုင်ကယ်လမ်း: _____
 ကျောက်ခင်းလမ်း: _____ မြေသားလမ်း: _____ လူသွားလမ်း: _____ အခြား: _____

(င) ကျေးရွာဖွံ့ဖြိုးမှုစီမံချက် ပိုင်းပါ /
 (၁) လူထုပဟိုပြုစီမံကိန်းမစတင်မီ ဤကျေးရွာတွင်ကျေးရွာဖွံ့ဖြိုးမှု စီမံချက်ရှိခဲ့ပါသလား? ရှိပါသည်/မရှိပါ/မသိပါ
 (၂) ရှိခဲ့ပါလျှင် ဤစီမံချက်ကို မည်သည့် ခုနှစ်တွင်ပြင်ဆင်ခဲ့ပါသနည်း? နှစ်-----/မသိပါ
 (၃) ဤစီမံချက်ကို မြို့နယ်မှအတည်ပြုခဲ့ပါသလား? ပြုခဲ့ပါသည်/မပြုခဲ့ပါ /မသိပါ

(စ) ခရီးအကွာအဝေး:
 (၁) ဤကျေးရွာ၏ပဟိုမှ၎င်းကျေးရွာအုပ်စု၏ပဟိုအထိခရီးပိုင်မည်မျှကွာဝေးသနည်း? ပိုင် ၃.၅ /မသိပါ
 (၂) ဤကျေးရွာမှ ၎င်းကျေးရွာအုပ်စုပဟိုအထိသွားလာရာတွင်ကြာမြင့်သည့်အချိန်
 ခြောက်သွေ့ရာသီတွင်ကြာချိန်: ၂.၃၀ ထော်လာရီ/မော်တော်ဆိုင်ကယ်/ခြေလျှင်/လား/မော်တော်ဘုတ်/
 အခြား: ၀.၃၀ စသည်တို့ဖြင့်သွားလျှင်ကြာမြင့်သည့်အချိန်
 မိုးရာသီတွင်ကြာချိန်: ၂.၀၀ ထော်လာရီ/မော်တော်ဆိုင်ကယ်/ခြေလျှင်/လား/မော်တော်ဘုတ်/
 အခြား: ----- စသည်တို့ဖြင့်သွားလျှင်ကြာမြင့်သည့်အချိန်

(ဆ) ပတ်ဝန်းကျင်ဆိုင်ရာသဘာဝဘေးအန္တရာယ် -
 ဤကျေးရွာတွင်ရေကြီးခြင်းကဲ့သို့ သဘာဝဘေးအန္တရာယ်ကျရောက်ဖွဲ့ခြင်းရှိပါသလား။
 မရှိပါ ရှိပါသည် ရှိလျှင်ဖော်ပြပါ- (၁၀၀၀၀၀၀၀၀၀)

(ဇ) ကျေးရွာတွင် ဖွဲ့စည်းထားသော အဖွဲ့အစည်းများ
 လူထုပဟိုပြုစီမံကိန်းမတိုင်မီ ဤကျေးရွာတွင် ကျေးရွာဖွံ့ဖြိုးရေးအတွက် အစိုးရ(သို့)ရွာသားများကိုယ်တိုင်(သို့) စီမံကိန်းတစ်ခုခုမှ ဖွဲ့စည်းထားသည့် အဖွဲ့အစည်းများရှိပါသလား။

ကျေးရွာခေါင်းဆောင် အမည်- ဒေါ်အောင်နီ
လက်မှတ် နေ့စွဲ - ၁၈.၁၂.၂၀၁၆
 လူထုစည်းရုံးရေးမှူး အမည်- ဒေါ်မင်းဇွဲ
လက်မှတ် နေ့စွဲ - ၁၈.၁၂.၂၀၁၆



၁၁။ ကျေးရွာဖွံ့ဖြိုးရေးဦးစီးဌာန (ပုံစံ-၁) A

လူထုပဟိုပြုစီမံကိန်း၊ စီမံကိန်းလက်စွဲ
အပိုင်း-၃ ၂၀၂၀-၂၀၂၅

ပုံစံ ၁-၃ ကျေးရွာဖွံ့ဖြိုးရေး ဦးစီးဌာနအစီအစဉ် (Form PC 3)

လမ်းညွှန် မျက်နှာချင်း/အဆင့်(၃)ကျေးရွာဖွံ့ဖြိုးရေးအစီအစဉ်အောက်တွင် ပြီးဆုံးသော အခါ ကျေးရွာစီမံကိန်း အထောက်အကူပြုကော်မတီသည် လူထုပဟိုပြုစီမံကိန်းအောက်တွင် ဤပုံစံကိုဖြည့်စွဲအောင် ပြုစုသွင်းရမည်။ အားလုံးသော အခက်အခဲအတားအဆီးများ၊ ဖွံ့ဖြိုးမှုဦးစီးဌာနအစီအစဉ်များ၊ လူထုပဟိုပြုစီမံကိန်း၏ ရန်ပုံငွေအရင်းအမြစ်နှင့် မသက်ဆိုင်သည့် လုပ်ငန်းများအားလုံးကိုဖော်ပြရမည်။

လူထုပဟိုပြုစီမံကိန်း/ပုံစံအမည် - ဒီး-ဒီး-ဒီး၊ ဒီး-ဒီး-ဒီး၊ ဒီး-ဒီး-ဒီး
နေ့စွဲ - ၁၅.၂.၂၀၂၆ စက်ဝန်းအား အမှတ်ဖြစ်ပါ (✓) စက်ဝန်း(၁)
 စက်ဝန်း(၂) စက်ဝန်း(၃) စက်ဝန်း(၄)

ပြည်နယ်/တိုင်း - ဗဟို၊ ပြည်ထောင်စု/ကျေးရွာအုပ်စု - အေး၊ ကျေးရွာ - ဒီး-ဒီး-ဒီး

က. အခက်အခဲအတားအဆီးများအားရှေးနှေးခြင်း - ယခုလက်ရှိအခြေအနေတွင် ဤကျေးရွာဖွံ့ဖြိုးတိုးတက်ရေးအတွက် အဓိကအခက်အခဲအတားအဆီးများသည် မည်သည့်အရာများဖြစ်ပါသနည်း (အမျိုးသား/သမီး အနည်းဆုံးအခက်အခဲ ၅ ခုစီဖော်ပြပါ)

အမျိုးသား အဖွဲ့မှတင်ပြသော အခက်အခဲအတားအဆီးများ		အမျိုးသမီး အဖွဲ့မှတင်ပြသော အခက်အခဲအတားအဆီးများ	
၁	လမ်းယိုဆက် သွားပျက်ခြင်း	၁	အခက်အခဲအတားအဆီးများ
၂	ရေအခက်အခဲ	၂	လမ်းယိုဆက် သွားပျက်ခြင်း
၃	အခက်အခဲအတားအဆီးများ	၃	အခက်အခဲအတားအဆီးများ
၄	ကျေးရွာအုပ်စုအတွင်း အခက်အခဲအတားအဆီးများ	၄	ကျေးရွာအုပ်စုအတွင်း အခက်အခဲအတားအဆီးများ
၅	အခက်အခဲအတားအဆီးများ	၅	အခက်အခဲအတားအဆီးများ

ခ. မျှော်မှန်းခြင်း- ဤကျေးရွာဖွံ့ဖြိုးတိုးတက်ရေးအတွက် နောင်လအတွက် (၅) နှစ်အား ရည်ရွယ်၍ ဆောင်ရွက်ရန်အတွက် မည်သည့်အရာများသည် အဓိကအခက်အခဲအတားအဆီးများ ဖြစ်နိုင်ပါသနည်း။

အမျိုးသား အဖွဲ့မှတင်ပြသော မျှော်မှန်းချက်များ		အမျိုးသမီး အဖွဲ့မှတင်ပြသော မျှော်မှန်းချက်များ	
၁	လမ်းယိုဆက် သွားပျက်ခြင်း အခက်အခဲအတားအဆီးများ	၁	အခက်အခဲအတားအဆီးများ
၂	ရေအခက်အခဲ	၂	လမ်းယိုဆက် သွားပျက်ခြင်း
၃	အခက်အခဲအတားအဆီးများ	၃	အခက်အခဲအတားအဆီးများ
၄	ကျေးရွာအုပ်စုအတွင်း အခက်အခဲအတားအဆီးများ	၄	ကျေးရွာအုပ်စုအတွင်း အခက်အခဲအတားအဆီးများ
၅	အခက်အခဲအတားအဆီးများ	၅	ကျေးရွာအုပ်စုအတွင်း အခက်အခဲအတားအဆီးများ

ဂ. ဤကျေးရွာ၏ လာမည့် (၃) နှစ်အတွက် ဦးစီးဌာန ဖွံ့ဖြိုးတိုးတက်မှု လုပ်ငန်း အစီအစဉ်များအားဖော်ပြပါ။ (လူထုပဟိုပြုစီမံကိန်း ရန်ပုံငွေအတွက် အဆိုပြုသော အစီအစဉ်များကို ဦးစီးဌာနအဆင့်အလိုက်ဖော်ပြပြီး ကျန် လူထုပဟိုပြု စီမံကိန်း ရန်ပုံငွေအရင်းအမြစ်နှင့် မပတ်သက်သည့် အစီအစဉ်များလည်း ဖော်ပြရန်ဖြစ်သည်။)

ကျေးရွာအတွက် ဦးစီးဌာန ဖွံ့ဖြိုးတိုးတက်မှု လုပ်ငန်းစဉ်များ	အဆိုပြုသူ (အမျိုးသားများ/ အမျိုးသမီးများ/ အမျိုးသား + အမျိုးသမီး)	လူထုပဟိုပြုစီမံကိန်းအတွက် အဆိုပြုသည် (ဦးစီးဌာနအဆင့် အလိုက်ဖော်ပြပါ)	ခန့်မှန်း ကုန်စရိတ်	အကျိုးခံစားခွင့်ရှိသူ စုစုပေါင်း အရေအတွက်
၁	ကျေးရွာအုပ်စုအတွင်း အခက်အခဲအတားအဆီးများ	ဒီး-ဒီး-ဒီး	၁၀၀	၁၀၀



၁၁။ ကျေးရွာဖွံ့ဖြိုးရေးဦးစီးဌာနပေးအိတ်စီမံကိန်း (ပုံစံ-၁၃)

လူထုဝဟိုပြုစီမံကိန်းစီမံကိန်းလက်ခွဲ
အပိုင်း-၃ ၉.၉.၂၀၁၅

၂	ကျေးရွာအုပ်စု (အုပ်စုအမည်)	က+မ	မိုးစားလေး (၂)	၁၁၁၁	၁၅၆၆
၃	ကျေးရွာအုပ်စု (အုပ်စုအမည်)	က+မ	မိုးစားလေး (၃)	၁၅၀၁	၂၀၆၆
၄	ကျေးရွာအုပ်စု (အုပ်စုအမည်)	က+မ	မိုးစားလေး (၄)	၁၅၀၁	၁၅၆၆
၅	ကျေးရွာအုပ်စု (အုပ်စုအမည်)	က+မ	မိုးစားလေး (၅)	၁၀၀၁	၁၅၆၆
၆	ကျေးရွာအုပ်စု (အုပ်စုအမည်)	က+မ	မိုးစားလေး (၆)	၁၀၀၁	၁၅၆၆

အုပ်စုအမည်: (၂) ၅၀၀ ft)

ဥက္ကဋ္ဌ၊ ကျေးရွာစီမံကိန်းအထောက်အကူပြုကော်မတီမှအတည်ပြုသည်။

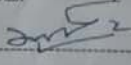
အမည်: မိုးဟုန်းမိုးလင်း လက်မှတ်:  နေ့စွဲ: ၁၀.၂.၂၀၁၆



၁၂။ကျေးရွာ A ပုံစံမိမိကိန်းလုပ်ငန်းခွဲရွေးချယ်ခြင်း(ပုံစံ-၈ ၄)

လူထုပတ်ဝန်းကျင်ထိခိုက်မှုလျှော့ချရေးအဖွဲ့
အပိုင်း-၃ ၂၉.၉.၂၀၁၅

မိမိအဖွဲ့အစည်း	အဖွဲ့အစည်းအဖွဲ့အစည်း	အဖွဲ့အစည်းအဖွဲ့အစည်း	အဖွဲ့အစည်းအဖွဲ့အစည်း	အဖွဲ့အစည်းအဖွဲ့အစည်း	အဖွဲ့အစည်းအဖွဲ့အစည်း	အဖွဲ့အစည်းအဖွဲ့အစည်း
အဖွဲ့အစည်းအဖွဲ့အစည်း	အဖွဲ့အစည်းအဖွဲ့အစည်း	အဖွဲ့အစည်းအဖွဲ့အစည်း	အဖွဲ့အစည်းအဖွဲ့အစည်း	အဖွဲ့အစည်းအဖွဲ့အစည်း	အဖွဲ့အစည်းအဖွဲ့အစည်း	အဖွဲ့အစည်းအဖွဲ့အစည်း

ရာထူး ကျေးရွာအုပ်စု စီမံကိန်းအဖွဲ့ဝင် ဥက္ကဋ္ဌ အဖွဲ့ဝင် ဦးထွန်းကျော် (၁)

လက်မှတ် _____ ရက်စွဲ ၁၉-၂၀၂၀-၀၅



၁၃။ A စည်း A ဝေးတက်ရောက်သူများစာရင်း (ပုံစံ-စ ၁၂)

လူထုအဖွဲ့ကြီးပုံစံစီမံကိန်းအဖွဲ့
 ဦးစီးဌာန - (၆၆၂၂၀၅)

ပုံစံ - စ ၁၂ - အစဉ်အဆက် စာတမ်းများ (၄-အပိုင်း ၁၊ ၂)

ပေးအပ်ရန် သို့မဟုတ် အစည်းအဝေးများတွင် အသုံးပြုရန် လူထုအဖွဲ့များမှ အစည်းအဝေးများတွင် အသုံးပြုရန် ပြုစုရန်

စည်းရုံးရေးအဖွဲ့ - ဦးစီးဌာန - ဦးစီးဌာန

ရက်စွဲ ၁၈.၁.၂၀၁၆

ပြည်နယ်/ ခရိုင်အမည် - ဦးစီးဌာန - အကျဉ်းချုပ် - မ

ပြည်နယ် - အကျဉ်းချုပ်

အစည်းအဝေးအဖွဲ့အစည်း - ယာယီအဖွဲ့အစည်း (၃၅)

စဉ်	အမည်	ကျား (✓)	မ (✓)	အသက်	အခြားအချက်အလက်
၁။	ဦး စွယ်စုံစိုး	✓		၂၅	လက်ကား
၂။	ဦး သန်းစိုး	✓		၂၅	
၃။	ဦး စိုးစိုး	✓		၂၅	
၄။	ဦး သန်းစိုး	✓		၂၅	
၅။	ဦး အောင်စိုး	✓		၂၅	
၆။	ဦး ဒီဒီစိုး		✓	၂၅	
၇။	ဦး စိုးစိုး		✓	၂၅	
၈။	ဦး သန်းစိုး		✓	၂၅	
၉။	ဦး သန်းစိုး		✓	၂၅	
၁၀။	ဦး အောင်စိုး		✓	၂၅	
၁၁။	ဦး စိုးစိုး		✓	၂၅	
၁၂။	ဦး စိုးစိုး		✓	၂၅	

စုစုပေါင်း ၅ ၆ ၅

(၁) အသက်အရွယ်၊ ဖွဲ့စည်းပုံ၊ အမျိုးသား/အမျိုးမသီး၊ အသက်အရွယ်၊ အခြားအချက်အလက်များကို အစည်းအဝေးတွင် အသုံးပြုရန်



၁၄။A စည်းအ စေးမှတ်တမ်းများ

- အစွဲအစွဲ နှစ် (၃) - တက်ဖက် နှင့် ဆုံးပိုသစ်ရင်း ဖြား၊ ၂၆ နှစ်နှင့် နှစ် (၆)၊ တစ်စက်) ဖြစ်
လာပြီး ကုပိုင် အိတ်စားလွယ် ပုံ စော ဖြစ်သွား အောင် ကစားရေးဌာန-နှင့်
ကုပိုင်ကုပိုင် လုပ်ငန်း ဘီးအို. အို. ကပ်ရို ဖက်ရော. တောင်. လိုက်ဖက် ဖြစ်
ပါသည်။ - ဆို. အောက် စီမံကိန်း တက်ယာနှင့်အောင် ကိုပိုင်ရို ပါဝင်လျှင် ဖြစ်
စေခြင်း (PRA) နှင့် အောင် နှင့် (PRA) လုပ်ရိုနှင့် ကောင်စီ ရင်း
မှာ ဖက် စော့. ဖြား ကစားကစား ကို ဖက်ကုပိုင် အို. သို့ သပ် သိုရိုရို ရှိ ကစား
ရှည် ရှည် အောင်. လိုက်ဖက် ဖြစ် နှစ် ဖြစ်ပါသည်။
- အစွဲအစွဲ နှစ် (၄) - ပင်. ကို ဖက် ဖက် ဖြစ်. ဖြား၊ ၂၆ ကစား ကစား ဖြစ် ယှဉ် ဖြစ်. ကို ရှည်
ရှည် နှစ် ကို လိုက်ဖက် ဖြစ် ဖြစ်. ဖြား၊ ၂၆ ကုပိုင် နှစ် ဖြစ် ဖြစ်
ဆို ကို. ၂၆ နှစ် ဖြစ် အစွဲအစွဲ အပါသည်။
- အစွဲအစွဲ နှစ် (၅) - ကစား. ကစား ဖြား နှင့် ဖက် ကစား ဖြစ် ဖြစ်. ကို ရှည်
နှစ် ကို လိုက်ဖက် ဖြစ် ဖြစ်. ကစား. ကစား ဖြား နှင့်. ကစား
ပင်. ကစား ဖြား ဖက် ကစား ပုံ ကို လိုက်ဖက် ဖြစ်. ကစား နှစ်
အပါသည်။
- အစွဲအစွဲ နှစ် (၆) - ကစား နှစ် ဖက် အောင်. ကစား နှစ် ကို လိုက်ဖက် ဖြစ် ဖြစ်.
ဖက်. ကစား ဖြား ကစား နှစ် ဖက် ကစား ဖက် ကစား ဖက် ကစား ဖက်
ဖက်. ကစား ဖြား အပါသည်။
- အစွဲအစွဲ နှစ် (၇) - ဖက် နှစ် ဖက် ကစား. ကစား နှစ် ဖက် ကစား ဖက် ကစား
လိုက်ဖက် ဖြစ် ဖြစ်. ကစား နှစ် ဖက် ကစား ဖက် ကစား ဖက် ကစား
ဖက်. ကစား ဖြား အပါသည်။
- အစွဲအစွဲ နှစ် (၈) - အစွဲအစွဲ. ကစား ကစား ကစား ကစား ကစား ကစား ကစား
အောင် ကစား နှစ် ဖက် ကစား နှစ် ဖက် ကစား နှစ် ဖက် ကစား နှစ် ဖက်
(၂၀၂၀) နှစ် ကစား ဖက် ကစား အပါသည်။



၁၄။A စဉ်းA ဝေးမှတ်တမ်းများ

ဆွေးနွေးမှု (၄) - ရွာတွင်းရှိ ကျေးကွင်းများကို မည်သည့်ကနဦးစာ မဟုတ်ကားအဖြစ် စောင့်
ညွှန်အဖွဲ့အစည်း မည်သည့်ကနဦးစာ နှင့် ဖြစ်ပွားမှုများကို သိရှိအောင် စောင့်
ကြည့်ပါသည်။ ထို့အပြင် ကမ္ဘာ့အသံကွင်း (ကစားကစားစွာပါ) မှ
အချို့ကွင်းများကို ဝယ်ယူသတ်မှတ်ပေး ဆွဲကြပါသည်။

ဆွေးနွေးမှု (၅) - ကျေးရွာအတွင်းရှိ ကျေးရွာများကို မြန်မာ့အသံ
ကွင်းနှင့် ဖွဲ့စည်းပေးအပ်ပေးခြင်း စောင့်ကြည့်ပါသည်။

ဆွေးနွေးမှု (၆) - စီမံကိန်းရေးဆွဲရာတွင် ရွာတွင်း အခြေခံအဆောက်အအုံများကို
ကျေးလက်များကို နှိုးဆော်ပေး ဆောင်ရွက်ပေး ပေးပို့ပေးခြင်း စောင့်ကြည့်ပါသည်။

ဆွေးနွေးမှု (၇) - ကော်မတီဖွဲ့စည်းပေးခြင်းနှင့် ပူးတွဲအဖွဲ့များ
ဖွဲ့စည်းခြင်း (၂၀) မှုအဖွဲ့အစည်း ဖွဲ့စည်းခြင်း၊ ကော်မတီအဖွဲ့
ဖွဲ့စည်းခြင်း စောင့်ကြည့်ခြင်း ဖွဲ့စည်းခြင်း စောင့်ကြည့်ခြင်း
ကျေးရွာ (၆) နှင့် သာ ကော်မတီဖွဲ့စည်းခြင်းအဖွဲ့အစည်း
ဖွဲ့စည်းခြင်း စောင့်ကြည့်ခြင်း စောင့်ကြည့်ခြင်း -
စောင့်ကြည့်ခြင်း၊ ကော်မတီဖွဲ့စည်းခြင်း စောင့်ကြည့်ခြင်း

ဆွေးနွေးမှု (၈) - ကော်မတီဖွဲ့စည်းခြင်းနှင့် ပူးတွဲအဖွဲ့များ
ဖွဲ့စည်းခြင်း စောင့်ကြည့်ခြင်း စောင့်ကြည့်ခြင်း စောင့်ကြည့်ခြင်း
ကျေးရွာ (၆) နှင့် သာ ကော်မတီဖွဲ့စည်းခြင်းအဖွဲ့အစည်း
ဖွဲ့စည်းခြင်း စောင့်ကြည့်ခြင်း စောင့်ကြည့်ခြင်း -
စောင့်ကြည့်ခြင်း၊ ကော်မတီဖွဲ့စည်းခြင်း စောင့်ကြည့်ခြင်း

စာအုပ်အဖွဲ့ - ဒေါ်အေးစွေ
(၄)



၁၅။ကဏ္ဍ A လိုက်ဦးစားပေးလုပ်ငန်းစဉ်များ

ဆောင်ရွက်ရန် (၉) ခြားနားသောအပိုင်းများအတွက် ဦးစားပေးဖွံ့ဖြိုးရေးလုပ်ငန်းစဉ်များ ဆောင်ရွက်

မှရင်းသင့်အား VPSC တွင်ထားရှိရပါမည်။ အခြားဌာနများနှင့် ညှိနှိုင်းရန်အတွက် မိတ္တူအား TPIC မှပေးပါမည်။ MIS data အနေဖြင့်သွင်းရန်မလိုအပ်ပါ။

ပုံစံကတ် ၅

	Rank	Activity	Priority of	Month / Year	Focal person or group in the village	External support from
Infrastructure	1	ရွာ-ရွာချွေးစား သုံးစွဲမှုပေးစနစ်	<input checked="" type="checkbox"/> women <input checked="" type="checkbox"/> men	2016	VPSC	၆၀၀
	2	ကောက်ပဲချွေးစားမှုပေးစနစ်	<input checked="" type="checkbox"/> women <input checked="" type="checkbox"/> men	2016	VPSC	၆၀၀
	3	အပူ-အအေးစနစ် တည်ဆောက်	<input checked="" type="checkbox"/> women <input checked="" type="checkbox"/> men	2016	VPSC	၆၀၀
	4	ရိက္ခာပေးစနစ်	<input checked="" type="checkbox"/> women <input checked="" type="checkbox"/> men	2016	VPSC	၆၀၀
	5	အပူ-အအေးစနစ်	<input checked="" type="checkbox"/> women <input checked="" type="checkbox"/> men	2016	VPSC	၆၀၀
Livelihood / Agriculture	1	ပါးစိုက်ရေးစနစ်	<input checked="" type="checkbox"/> women <input checked="" type="checkbox"/> men	2016	ကျေးရွာများ	
	2	မွေးမြူရေးစနစ်	<input checked="" type="checkbox"/> women <input checked="" type="checkbox"/> men	2016	ကျေးရွာများ	
	3	မွေးမြူရေးစနစ်	<input checked="" type="checkbox"/> women <input checked="" type="checkbox"/> men	2016	ကျေးရွာများ	
	4	အခြားစနစ်	<input checked="" type="checkbox"/> women <input checked="" type="checkbox"/> men			
	5		<input checked="" type="checkbox"/> women <input checked="" type="checkbox"/> men			
Health and Nutrition	1		<input checked="" type="checkbox"/> women <input checked="" type="checkbox"/> men			
	2		<input checked="" type="checkbox"/> women <input checked="" type="checkbox"/> men			
	3		<input checked="" type="checkbox"/> women <input checked="" type="checkbox"/> men			
	4		<input checked="" type="checkbox"/> women <input checked="" type="checkbox"/> men			
	5	ယဇ်ပေးစနစ် (အပူ)	<input checked="" type="checkbox"/> women <input checked="" type="checkbox"/> men	2016	ကျေးရွာများ	
Education	1	နည်းပညာပေးစနစ်	<input checked="" type="checkbox"/> women <input checked="" type="checkbox"/> men	2016	ကျေးရွာများ	
	2	အခြားနည်းပညာပေးစနစ်	<input checked="" type="checkbox"/> women <input checked="" type="checkbox"/> men	2016	ကျေးရွာများ	
	3	ကျန်းမာရေး အသိပညာပေးစနစ်	<input checked="" type="checkbox"/> women <input checked="" type="checkbox"/> men	2016	ကျေးရွာများ	
	4	ပေးစနစ်	<input checked="" type="checkbox"/> women <input checked="" type="checkbox"/> men			
	5	ကျေးရွာများအတွက်	<input checked="" type="checkbox"/> women <input checked="" type="checkbox"/> men	2016	ကျေးရွာများ	
Other	1	ပါးစိုက်ရေး	<input checked="" type="checkbox"/> women <input checked="" type="checkbox"/> men	2016	ကျေးရွာများ	
	2	မွေးမြူရေးစနစ်	<input checked="" type="checkbox"/> women <input checked="" type="checkbox"/> men	2016	ကျေးရွာများ	
	3	အခြားစနစ်	<input checked="" type="checkbox"/> women <input checked="" type="checkbox"/> men	2016	ကျေးရွာများ	
	4	အခြားစနစ်	<input checked="" type="checkbox"/> women <input checked="" type="checkbox"/> men	2016	ကျေးရွာများ	
	5		<input checked="" type="checkbox"/> women <input checked="" type="checkbox"/> men			



၁၆။ကျေးရွာဖွံ့ဖြိုးရေးစီမံချက် A ရည် A သွေးထိန်းချုပ်မှု (Checklist for VDP)

VDP အရည်အသွေးထိန်းချုပ်မှု

ထိန်းချုပ်သူ-	ရက်စွဲ-	ရွာ-	VDP ရက်စွဲ-
		မြို့နယ်-	ကျေးရွာအုပ်စု-

(က) ခြုံငုံခြင်း (မြို့နယ်အဆင့်)- PC 8 ၏ Data အရ မှန်ကန်မှုရှိကြောင်းစစ်ပါ။

(ခ) အသေးစိတ် စစ်ဆေးခြင်း- တစ်မြို့နယ်တွင် ၁၀ ရွာ မှ ၂၀ ရွာ ကျေးရွာအုပ်စု(VDPs)များကို အရည်အသွေးစစ်ဆေးရန်ရွေးပါ။ တစ်မြို့နယ်တွင် ကျေးရွာ ၂၀ထက်ကျော်လျှင် ကျပန်းနမူနာရွေးပါ။

(၁) VDP စာရွက်စာတမ်းပြီးဆုံးမှုကို စစ်ဆေးပါ။ (OM အရ)

- မျက်နှာစုံ (အစုံ)
- ဗာတိကာ
- ကျေးရွာအခြေခံ Data
- PSA အကျဉ်းချုပ်နှင့် PRA လုပ်ငန်းစဉ်
- အမျိုးသား/အမျိုးသမီးအဖွဲ့များ၏ အခက်အခဲများ
- ကျေးရွာမျှော်မှန်းချက် (ဆွေးနွေးချက်ရလဒ်)
- အမျိုးသား/အမျိုးသမီးအဖွဲ့များသဘောတူထားသည့် နောင်လေးနှစ်အတွက် ဦးစားပေးလုပ်ငန်းများစာရင်း (အခြေခံအဆောက်အအုံအသက်မွေးမှု၊ ပညာရေး၊ လူမှုရေးထိန်းသိမ်းမှု....)

နောက်ဆက်တွဲများ-

- လူမှုရေးအကဲဖြတ်မှု စာရွက်စာတမ်းခါတ်ပုံနှင့် PRA လုပ်ငန်းစဉ် (ဖြစ်နိုင်လျှင်)၊ မြေပုံများ ပါရမည်၊ စည်းစိမ်ပိုင်ဆိုင်မှုအဆင့်၊ venn ပုံ...
- ကျေးရွာစီမံကိန်းရေးဆွဲရေးအစည်းအဝေးမိတ္တူ
- ကျေးရွာ၏အချက်အလက် (PC 1 ပုံစံ)
- ကျေးရွာမျှော်မှန်းချက်

(၂) လူမှုရေးအကဲဖြတ်မှုအရည်အသွေးနှင့် VDP စစ်ဆေးပါ။

- VDP တွင်ပါဝင်သောဦးရေ (အမျိုးသား/အမျိုးသမီး)-
- လူမှုရေးအကဲဖြတ်မှုအရည်အသွေးနှင့် VDP အတွက် ရက်ပေါင်း-
- PRA ပစ္စည်းများ အသုံးပြုသည့် အရေအတွက်-



၁၆။ ကျေးရွာဖွံ့ဖြိုးရေးစီမံချက် A ရည် A သွေးထိန်းချုပ်မှု (Checklist for VDP)

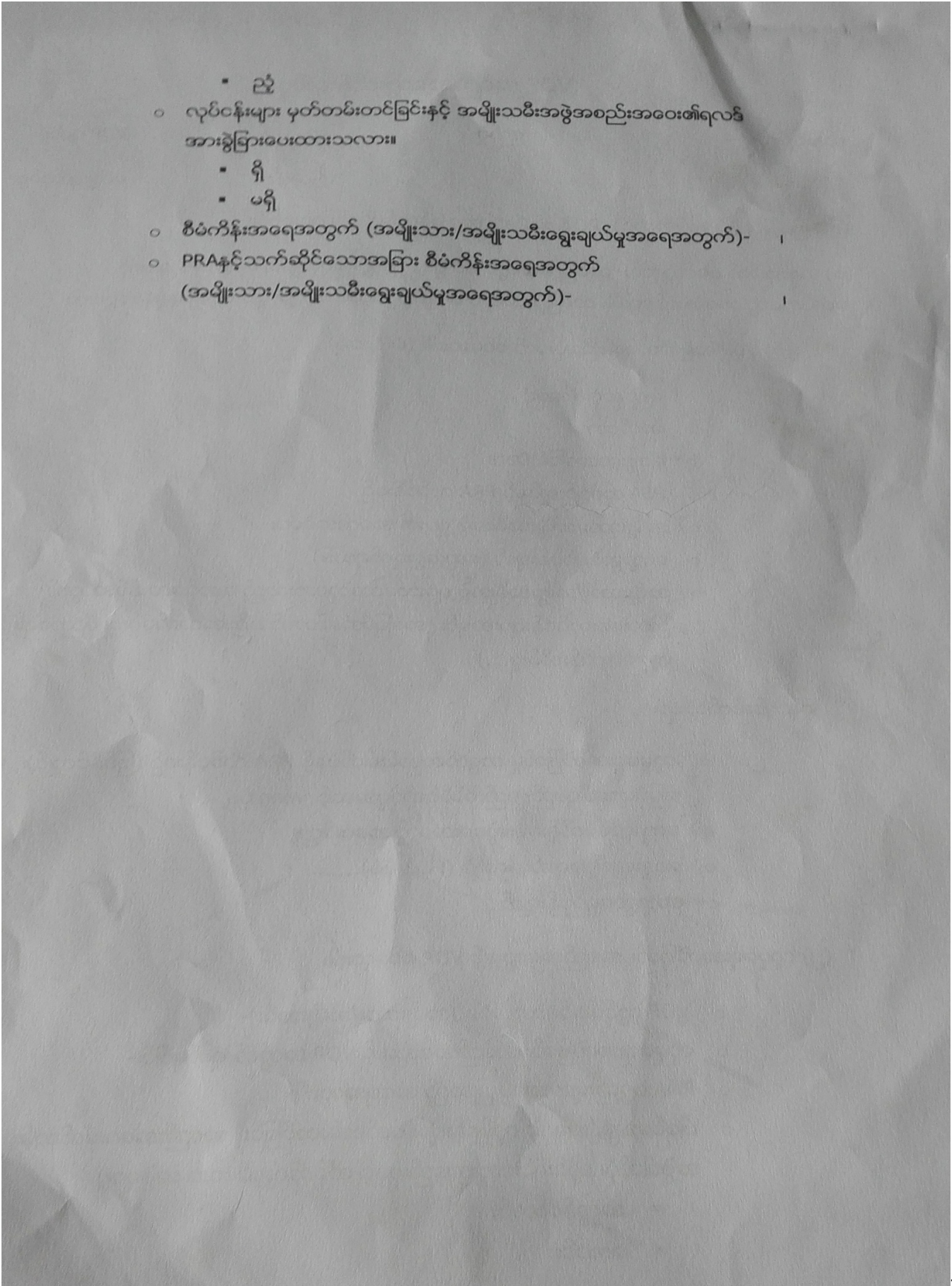

- ညံ့
- လုပ်ငန်းများ မှတ်တမ်းတင်ခြင်းနှင့် အမျိုးသမီးအဖွဲ့အစည်းအဝေး၏ရလဒ် အားခွဲခြားပေးထားသလား။
 - ရှိ
 - မရှိ
- စီမံကိန်းအရေအတွက် (အမျိုးသား/အမျိုးသမီးရွေးချယ်မှုအရေအတွက်)- |
- PRAနှင့်သက်ဆိုင်သောအခြား စီမံကိန်းအရေအတွက် |
(အမျိုးသား/အမျိုးသမီးရွေးချယ်မှုအရေအတွက်)-