

ပြည်ထောင်စုသမ္မတမြန်မာနိုင်ငံတော်အစိုးရ
 နိုင်ငံလုံးဆိုင်ရာ၊ မြို့ရွာနှင့်ပြည်မြို့တော်တို့ကို ကြီးကြပ်ညွှန်
 ချေးလက်စေသည့် ငြိုးတိုးတက်ရေးဦးစီးဌာန
 တနင်္သာရီမြို့နယ်



လူထုဗဟိုပြုစီမံကိန်း
 National Community Driven Development Project
 (NCDDP)



ကျေးရွာဖွံ့ဖြိုးရေးအစီအစဉ်
 Village Development Plan (VDP)
 ချောင်းနှစ်ပေါက်ကျေးရွာ၊ သိန်ခွန်းကျေးရွာအုပ်စု

၂၀၁၆ခုနှစ်၊

တနင်္သာရီမြို့

မာတိကာ

| | | |
|-----|--|----|
| ၁။ | မြို့နယ်မြေပုံ | ၃ |
| ၂။ | ကျေးရွာအုပ်စုပြမြေပုံ (တည်နေရာ) | ၄ |
| ၃။ | အုပ်စုတွင်ပါဝင်သောကျေးရွာများစာရင်း | ၅ |
| ၄။ | ကျေးရွာအခြေခံအချက်အလက်များ | ၆ |
| ၅။ | လူထုပူးပေါင်းပါဝင်သော လူမှုဆန်းစစ်ခြင်းနှင့် အကဲဖြတ်ခြင်းလုပ်ငန်းစဉ် (PSA/PRA) အကျဉ်းချုပ်ဖော်ပြချက် | ၇ |
| ၆။ | ကျေးရွာဖွံ့ဖြိုးရေးအစီအစဉ်အတွက်အသုံးပြုခဲ့သော PRA tools များနှင့် တစ်ခုချင်းစီအတွက် သုံးသပ်ချက်များ | ၉ |
| ၇။ | ကော်မတီဝင်များလှုပ်ရှားမှု | ၂၈ |
| ၈။ | ကျေးရွာကော်မတီဝင်များစာရင်း | ၃၀ |
| ၉။ | ကျေးရွာအချက်အလက်(ပုံစံ-၁) | ၃၁ |
| ၁၀။ | စီမံကိန်း စက်ဝန်း (ပုံစံ-၂) | ၃၃ |
| ၁၁။ | ကျေးရွာဖွံ့ဖြိုးရေးဦးစားပေးအစီအစဉ်(ပုံစံ-၃) | ၃၄ |
| ၁၂။ | ကျေးရွာအုပ်စု စီမံကိန်းလုပ်ငန်းခွဲ ရွေးချယ်ခြင်း (ပုံစံ-၄) | ၃၅ |
| ၁၃။ | အစည်းအဝေးတက်ရောက်သူများ (ပုံစံ-၁၂) | ၃၇ |
| ၁၄။ | အစည်းအဝေးမှတ်တမ်း | ၃၈ |
| ၁၅။ | ကဏ္ဍအလိုက်ဦးစားပေးလုပ်ငန်းများ | ၃၉ |
| ၁၆။ | VDP အရည်အသွေး ထိန်းချုပ်မှု | ၄၀ |

၁။ တနင်္သာရီမြို့နယ်ပြ မြေပုံ

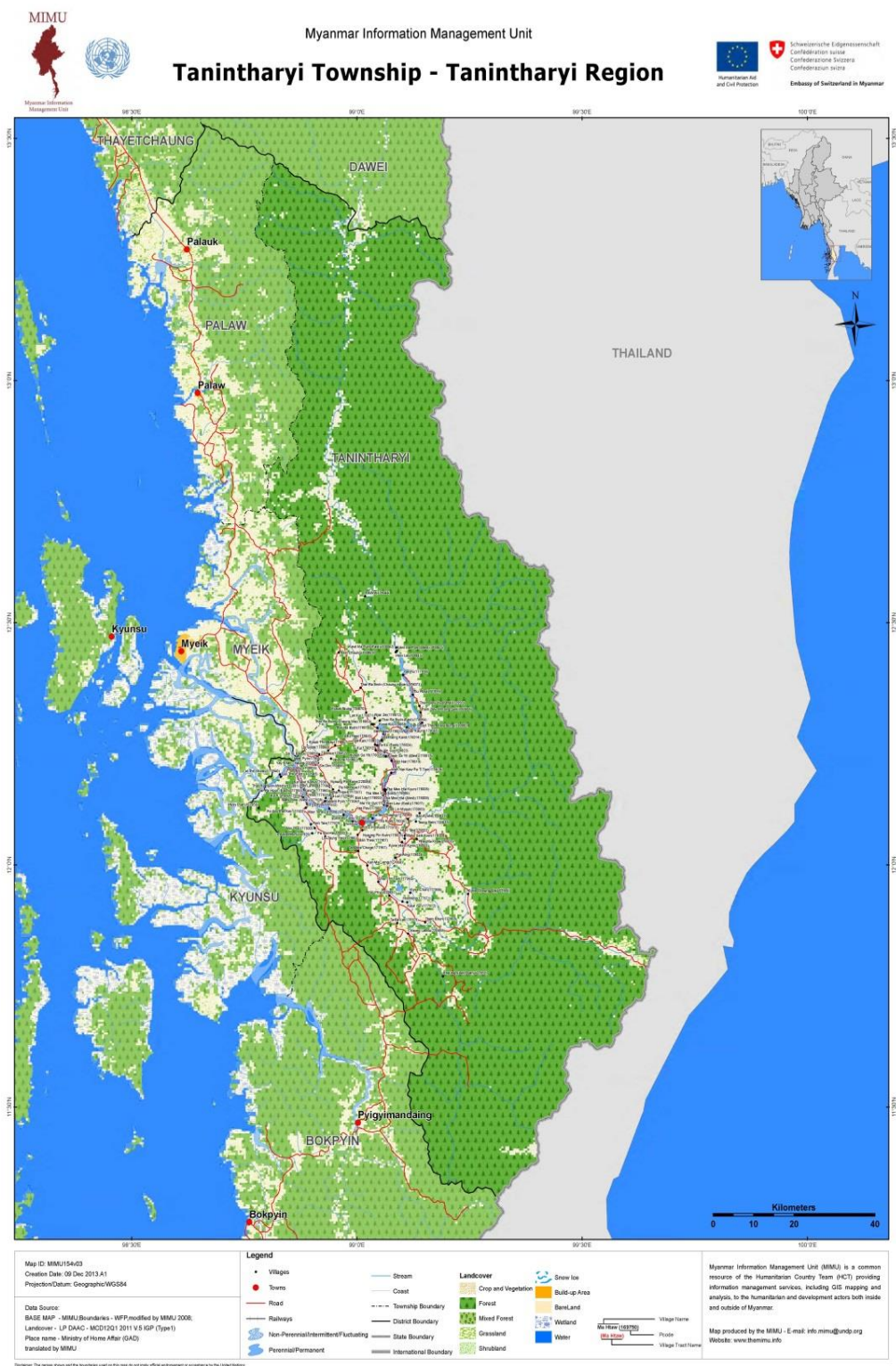

၂။ ကျေးရွာ အုပ်စုပြ မြေပုံ

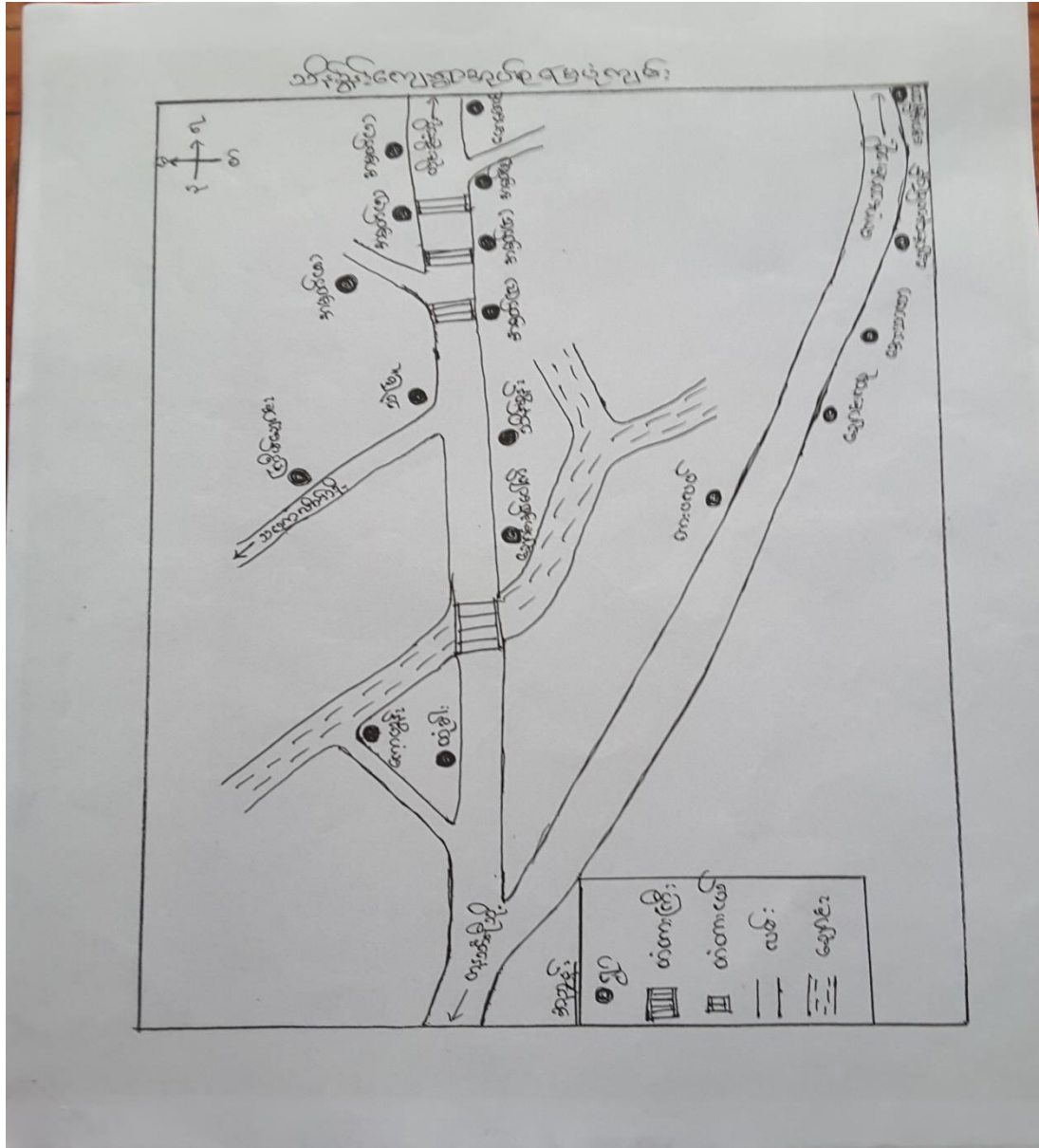

အုပ်စုတွင်ပါဝင်သော ကျေးရွာစာရင်းများ

| သိန်ခွန်းကျေးရွာအုပ်စုတွင်ပါဝင်သော ရွာများ | |
|--|-------------------------|
| ၁ | သိန်ခွန်းကျေးရွာ |
| ၂ | ချောင်းနှစ်ပေါက်ကျေးရွာ |
| ၃ | ကော့ယွန်းကျေးရွာ |
| ၄ | လုံခါကျေးရွာ |
| ၅ | ကားယယ်ကျေးရွာ |
| ၆ | ချောင်းလမုကျေးရွာ |
| ၇ | အေးသာယာကျေးရွာ |
| ၈ | ချောင်းတော်ဖြူကျေးရွာ |
| ၉ | စာပွတ် (၁) |
| ၁၀ | စာပွတ် (၂) |
| ၁၁ | စာပွတ် (၅) |
| ၁၂ | စာပွတ် (၆) |
| ၁၃ | စာပွတ် (၈) |
| ၁၄ | စာပွတ် (၉) |
| ၁၅ | မော့တောင်ကျေးရွာ |
| ၁၆ | တကော့ဖော့ကျေးရွာ |
| ၁၇ | သဲဖြူကျေးရွာ |
| ၁၈ | ကြိမ်ချောင်းကျေးရွာ |
| ၁၉ | အေးမြသာကျေးရွာ |

ကျေးရွာခြေခံအချက်အလက်များ

ချေးစီးနှစ်ပေါက်လျှော့ပြား၏ အခြေခံအချက်အလက်များ

ချေးစီးနှစ်ပေါက်လျှော့ပြားတွင် ရေထိုင်ကြသော အမျိုးမျိုးမှာ ဂြဟ်အမျိုးမျိုးအရည်၊ ယင်း ဖွင့် ဗဟုအမျိုးမျိုး ဝဉ်း ဖြစ် ကြ သည်။ အများ ဝဉ်းမှာ ဗဟုအမျိုးမျိုးဖြစ်ကြပြီး၊ ဝဉ်းဝကသာလို့ လိုကွယ်ကြသူများဖြစ်ကြ သည်။

ရွာသူ၊ သား၊ များသည် စောင့်ယာလို့ အဓိက လူကြီးကြပြီး၊ ဝဉ်းလျှော့ခြေခံ အရည်၊ ယင်းသာ ဖြစ်ထိုင် ကြသည်။ အချို့သော ဝဉ်းများမှာ ချေးစီးထိုင်ရောင်၊ ဖြိုး၊ စားဝတ်စားပေး ရှာရသည်။ ယင်းယင်းလို့ စားစောက်သူ လည်း အရည်၊ ယင်းရှိ သည်။

ချေးစီးနှစ်ပေါက်လျှော့ပြားသည် ဝဉ်းသုံးပါးစပ် သို့မဟုတ် သုံးစွဲ- နှစ်စွဲလျှော့ပြား ဖွင့် အက်သွယ် ရေစော ယင်း၊ အခြေခံအရ မှာ ခြေစားယင်း ဖြစ်ပြီး၊ (၂) ဝဉ်းခင်း ကွာဝေးသည်။ စောင့်ယာလို့ ဖြစ်သို့၊ တပ်ပွဲတွဲများ တွင် ခုတ်ကြပြီး၊ (၃) ဝဉ်း၊ ဝဉ်းလျှော့ပြားတွင် ကောက်ခိုက် ကြသည်။ အပါး လို့ တိုစောင့်မျိုး၊ (၄) ဝဉ်းလျှော့ပြားတွင် ဝဉ်းသိမ်း ကြသည်။

အိမ်ခြေဧက၊ ဖြင့် (၄၅) စောင့်ပြီး၊ (၅) ဝဉ်းပေါင်း ယင်းလျှော့ ပြား ၁၅၈ ယောက်ရှိသည်။ အမျိုးမျိုး သား ၅၆ ယောက် ရှိပြီး အမျိုးသ မှီး ၁၀၃ ယောက်ရှိပါသည်။ ချေးစီးနှစ်ပေါက်လျှော့ပြားတွင် အခြေခံအ ခြေစောက်အဆင့်ဖြစ်ကြသော အသစ်ကျောစီး၊ (၆) ဝဉ်းပေး ဝဉ်း၊ (၇) လျှော့လက်ပြီး စသည်။ အခြေခံအဆင့်များ မရှိပေ။ ချေးစီးနှစ်ပေါက်လျှော့ပြားသည် ဖြစ် လောက်စွာ ယင်း မကြီး၊ (၈) ဝဉ်းတွင် တည်ရှိ ရှိပြီး ဝဉ်းလျှော့ ယင်း ဖြစ်ထိုင် မျိုး ယင်းလည်း မဖြစ်နိုင်ပေ။

လူထုပူးပေါင်းပါဝင်သော လူမှုဆန်းစစ်ခြင်းနှင့် အကဲဖြတ်ခြင်း(PRA/PSA) အကျဉ်းချုပ်

PRA ဒီဇိုင်းချုပ်အဖွဲ့၏ အဖွဲ့အစည်း

| စဉ် | အကြောင်းအရာ | ရက်စွဲ | အဖွဲ့ဝင်များ | | | အဓိကဆွေးနွေးချက်များ |
|-----|--|---------------|--------------|------------|------------|---|
| | | | အဖွဲ့ဝင် ၁ | အဖွဲ့ဝင် ၂ | အဖွဲ့ဝင် ၃ | |
| 1. | ပုဂ္ဂိုလ်ရေးအဖွဲ့ဝင် ဦးစာအိမ်သတ် မှတ်ခြင်းပြုရယူ | ၇.၁၃.၁၆ ၉၅ | ၁၈ | ၁၉ | ၁၇ | လျှောက်ထားမှုအားဖြင့် ပြုစုပေးရန် အလှူအတန်းများ၊ အားလုံးလျှောက် ရွာအဖွဲ့အစည်းအဖွဲ့အစည်းတို့ပါဝင် လာရန်နှင့် အလှူအတန်းများ လှူဒါန်းမှုအားဖြင့် အလှူအတန်းများ အဖွဲ့အစည်းများ၊ အလှူအတန်းများ အဖွဲ့အစည်းများ၊ အလှူအတန်းများ အဖွဲ့အစည်းများ |
| 2. | ရပ်ကွက်အဖွဲ့အစည်း | ၇.၁၃.၁၆ ၉၅ | ၁၈ | ၁၉ | ၁၇ | ရပ်ကွက်အဖွဲ့အစည်း၊ အလှူအတန်း များ၊ အလှူအတန်းများ၊ အလှူအတန်းများ၊ အလှူအတန်း များ |
| 3. | ချောင်းနစ်ပေါက် လျှောက်ထားမှုအဖွဲ့ အဖွဲ့အစည်း | ၇.၁၃.၁၆ ၉၅ | ၁၈ | ၁၉ | ၁၇ | အလှူအတန်းများ၊ အလှူအတန်း များ၊ အလှူအတန်းများ၊ အလှူအတန်း များ |
| 4. | ပြဿနာပင်စင် Problem Tree | ၇.၁၃.၁၆ ၉၅ | ၁၈ | ၁၉ | ၁၇ | အလှူအတန်းများ၊ အလှူအတန်း များ၊ အလှူအတန်းများ၊ အလှူအတန်း များ |
| 5. | ချိတ်ဆက်မှုပြု Verma ပုံစံ | ၇.၁၃.၁၆ ၉၅ | ၁၈ | ၁၉ | ၁၇ | လျှောက်ထားမှုအားဖြင့် ပြုစုပေးရန် အလှူအတန်းများ၊ အလှူအတန်းများ အလှူအတန်းများ၊ အလှူအတန်းများ |

PRA စာတည်းချုပ်ပေးထားမှုများပုံစံ

| စဉ် | အကြောင်းရာ | ပုဂ္ဂိုလ် | စီးတန်းဆိုင် | တက်ရောက်သူ | | | အဓိကအတွေးအခေါ်များ |
|-----|---|-----------|--|------------|---|-------|---|
| | | | | လူ | မ | အခြား | |
| 6. | အိုးလှေအိမ်ခြံရံပေးရေး Spreader Veb | ၂၅.၈.၂၀ | | | | | အကျိုးပေး/သမီးများ စား၊ လူ့အဖွဲ့အစည်း မူဝါဒ မကျသည့်အ ကြောင်းအကြောင်းများ၊ ယဉ်ကျေးရေး၊ အိမ်ထောင်ရေး စီးပွားရေးနှင့်အစားအသုံး အသုံးအဆောင်များ၊ အကျိုးပေး ပေးရေး၊ အကျိုးပေးရေး၊ ဆုံးဖြတ်ပိုင်ခွင့် |
| 7. | အသုံးပြုသူအဖွဲ့ ထိန်းချုပ်သူအဖွဲ့ ယား | | အစည်းအစည်း တက်ရောက်သူ အကျိုးပေး/သမီး များ | | | | ပိုင်ဆိုင်သောပစ္စည်းကိရိယာ များ၊ ယယာအဖွဲ့များ အဖွဲ့အစည်း၊ တော်ယာ စား၊ ဆိုင်ကယ် မြက်ခြံကိရိယာ၊ မြက်ခြံ |
| 8. | ရေအိမ်အဖွဲ့ အဖွဲ့အစည်း အဖွဲ့အစည်း အဖွဲ့အစည်း | | အစည်းအစည်း တက်ရောက် သူအကျိုးပေး /သမီးများ | | | | အကျိုးပေးအဖွဲ့အစည်း အဖွဲ့အစည်း အဖွဲ့အစည်း အဖွဲ့အစည်း |
| 9. | အိုးလှေအိမ်ခြံရံပေးရေး အဖွဲ့အစည်း အဖွဲ့အစည်း | | အစည်းအစည်း တက်ရောက် သူအကျိုးပေး /သမီးများ | | | | ယာအဖွဲ့အစည်း အဖွဲ့အစည်း အဖွဲ့အစည်း အဖွဲ့အစည်း |

ပုဂ္ဂိုလ်ရေးကြွယ်ဝမှုအဆင့်သတ်မှတ်ချက်

ဇယားအပေါ် သုံးသပ်ချက်

ဆေး၊ ခြင်္သေ့ပေါက်ကျေး၊ ရွာမှ ချမ်းသာစောအောင်အားစား
များသည် ကွမ်းခြံ ၊ ရာဘာခြံ စဉ် ဝမ်းကွဲကို ပိုင်ဆိုင်ကြသည်။
သို့သော် ကွမ်းခြံ ၊ ရာဘာခြံ များမှာ အကျိုးခံစားခွင့် မရှိပေ။
သိသိုလို့ဘာ အနည်းငယ်မျှသာ အကျိုးခံစားခွင့် ရသည်။

အထည်ထက်အောင်အားစားများမှာ ဆေး၊ ဆိုင် ၊ ဝမ်းခြင်စက်
စဉ် သိသိုလို့ အနည်းငယ် ပိုင်ဆိုင် ကြသည်။

ဆေး၊ ခြင်္သေ့ပေါက်ကျေးများမှာ ကောင်းယာ ၊ ငယ်စဉ်က
ဘမ်း အလုပ်များ ကိုလုပ်ကိုင်စားသောက်ကြသည်။ ဆယ်စုပါ
အကြောင်း အရာများကို ကြည့်ခြင်း၊ စားခြင်း ရွှေစား၊ ခြင်္သေ့ပေါက်ကျေး
ရွာတွင် ချမ်းသာစောအောင်အားစား ဖြစ်ပျင် အသိပညာများ အကျိုးခံစား
ခွင့် မရှိစေဘဲ တာကိုကြည့် ဆိုက်ခြင်း ထိုရွာသည် အဖွင့်ပင် ဆေး၊ ခြင်္သေ့
ပေါက်ကျေး ကြောင့် တွေ့ ဆိုက်ရသည်။

ရာသီခွင်ပြ ပြက္ခဒိန်



ကုသိန္ဒြေဗြဟ္မစွန့်စားပေးသည့်အခါ

ကျွန်း၊ မြစ်ပေါက်၊ ကျေးရွာ၊ ဗြဟ္မစွန့်စွန့်ကို ဖြစ်ကြောင်း၊
အားဖြင့်၊ ကျေးရွာများထဲသို့ သွားသွား၍ နေထိုင်ရာတွင်
ဝမ်းဗာဂျော့အတွက် စာပိုဒ်များကို စားသောက်ကြကောင်း၊ သိရသည်။
ကွမ်း၊ ကုစာ၊ သီလှို စသောပျိုးပင်များကို ကျွန်ုပ်တို့၊ ပျိုးပင်
တွင် စိုက်ပျိုးခြင်းကို ဖြစ်ကြောင်း၊ အားဖြင့်၊ ဝိပဿနာတွင် မိုးကောင်း၊
အကြောင်း၊ ကျေးဇူးတင်ပါ။

ကုစာကို စောင့်ရှောက်ပေးပြီး ကျွန်ုပ်တို့၊ ကျွန်ုပ်တို့၊ ကျွန်ုပ်တို့၊
ယူသည့်အခါ ဖြစ်ကြောင်း၊ အားဖြင့်၊ မြို့၊ ဆေး၊ သို့သော် ပါးစပ်
အိပ်ရာကြောင့် သိရသည်။ ကောင်းပဲအားဖြင့်၊ ကို ကုသိန္ဒြေအတွက်
စိုက်ပျိုးခြင်း၊ မြို့သို့ပေးသည်။ ဝါးကို စောင့်ရှောက်ပေးပြီး ကျွန်ုပ်တို့၊
အထိ ဝါးပျိုး သက်တမ်းကို ထိန်းသိမ်းပေးရန် ကြံစည်ပါ။

ရွာသူ၊ ရွာသားများသည် ဝါးကို ဝါးခေါင်း ဖြင့် စိမ်းစိုက်
ပေးရန် အားပေးပေးရန် အများစုမှာ ဖြစ်ကြကောင်း၊ သိရသည်။
ထိုအတွက် ရွာသူ၊ သားများ၊ အများစုကို စောင့်ရှောက်ပေးပြီး စောင့်ရှောက်
သူများ၊ အားပေးပေးရန် လမ်းတွင် ထိုင်ပြီး ခွဲဖော်ပါက ပို၍
ဝင်၊ စောင့်ရှောက်ပေးခြင်း၊ သုံးသပ်ပါသည်။

၆.၃။ကျေးရွာ လူမှုရေးပြ သံဃာဇာတပြ မြေပုံ

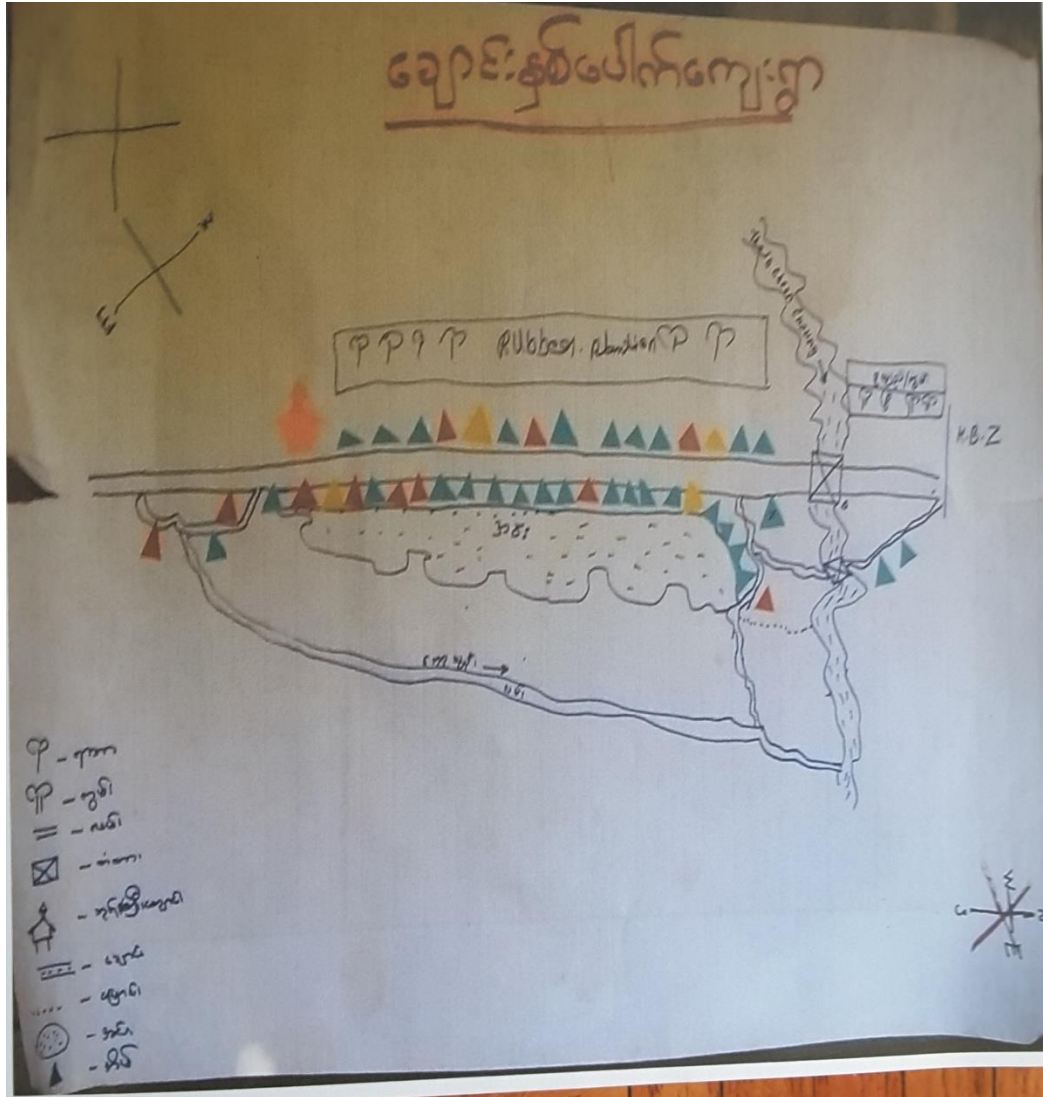

ဗြဟ္မာစာ သင်္ဃာတော်အဖွဲ့အစည်း

ဇနီး၊ ခင်ပေါက်ကျေးရွာတွင် အဓိက ဖြန့်ဖြူးပေးရာ
ဤ ဗြဟ္မာစာ သည် ကလေးများ ကျောင်းတက်ရန် စာသင်ကျောင်း
မရှိခြင်း ၊ သွားရယူရေး ခက်ခဲခြင်း ၊ နှင့် ဝိပဿနာဖြန့်ဖြူးပေးရေးကြောင့်
သိရသည်။

စာသင်ကျောင်း မရှိရခြင်း၏ အဓိက အကြောင်းရင်းများ
မှာ ခြေကျယ်မရှိခြင်း ၊ ဆရာ၊ ဆရာမ အားပေးရန် စတင်စီစဉ်ရေးဆွဲခြင်း
ပေးထားခြင်း ၊ ဝိပဿနာ အဆင်မပြေခြင်း ၊ ဝိပဿနာ ဖြစ်ပေါ်
မှုတွင် စာသင်ကျောင်း မရှိခြင်းကြောင့် ဖြစ်ပေါ်လာ

ရနိုင်မည့် ဆိုးကျိုးများမှာ ကလေးငယ်များ သိမ်မွေ့စွာ သို့မဟုတ်
ပျော်ရွှင်စွာ သင်ယူခြင်း ၊ သွားလာရာ အချိန်ကြာခြင်းကြောင့် ကလေးငယ်
များ စာဖတ်ချင်စိတ်မရှိခြင်း ၊ ကျောင်းသား၊ သူများ၏ ယုံကြည်ရေးအတွက်
စိတ်ပျက်ခြင်း ၊ ကျောင်းသား၊ သူများအား ကျောင်းကြို၊ ယုံ၊ ဗားရေး
ရခြင်းကြောင့် ဝိပဿနာပညာရရှိ အချိန်မရှိခြင်း ၊ ဗြဟ္မာစာလမ်းဖြင့်
တရားစာကြောင့် ယုံ၊ ရာစိတ်တွင် ရှိကြခြင်း ၊ စွန့်ခွာသိင်္ဂင် ယုံစိတ်ဖြင့်
စာသင် ဆိုးကျိုးများတွင် ဖြန့်ဖြူးပေးရေးသည်။

၆.၅။ ပင့်ကူအိမ်ပြ မြေပုံ

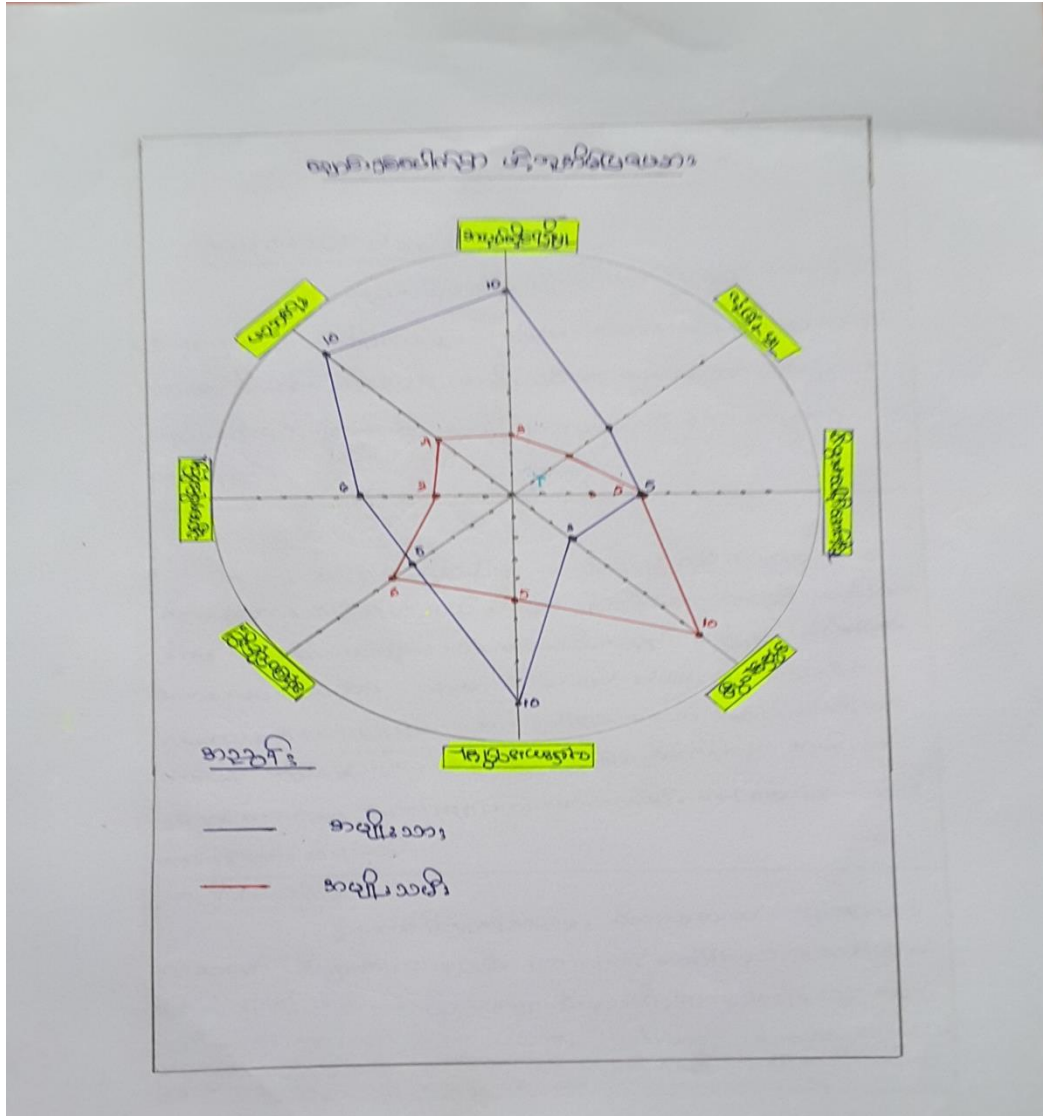

အိမ်ခြံမြေ
 အိမ်ခြံမြေတွင် အမျိုးသားများသည် အဆင့် (၃) တွင်ရှိရာ ငြိမ်းအေးသတိများမှာ အဆင့် (၁၀) တွင်ရှိနေပါသည်။ ထို့အပြင် အမျိုးသမီးများက အဆင့် (၇) တွင် ရှိနေရခြင်းမှာ အမျိုးသားများက ဖိတ်ခေါ်စားဝတ်နေရေးအတွက် အဖြစ်ထွက် ငြိမ်းအေးသတိများပေးခြင်းကြောင့် ဖြစ်သည်။

လှုပ်ရှားခွင့်
 လူ့အဖွဲ့အစည်းအဖွဲ့အတွက် အမျိုးသမီးများ၏ လှုပ်ရှားခွင့်မှာ အဆင့် (၅) တွင်ရှိရာ ငြိမ်းအေးသတိများ၏ လှုပ်ရှားခွင့်မှာ အဆင့် (၁၀) တွင် ဖြစ်ပါသည်။ ထို့အပြင် ကျန်းမာရေးနှင့် အမျိုးသမီးများ၏ အမျိုးသားများနှင့် တွေ့ဆုံရေးလေးစားရေးအဖွဲ့အစည်းများမှ ဖွဲ့စည်းခြင်းကြောင့် ဖြစ်သည်။

ဆုံးဖြတ်ပိုင်ခွင့်
 ဆုံးဖြတ်ပိုင်ခွင့် ဆိုသည်မှာ ညွှန်ကြားရေးမှူးများ၊ လယ်ယာရေးရာဇဝန်မှူး၊ စာရင်းစစ်ရေးမှူး၊ ရောင်းချရေးမှူး ဆုံးဖြတ်မှုနှင့် ဆုံးဖြတ်ချက်ချသည် အပိုင်တွင် အမျိုးသမီးများက အမျိုးသားများထက် အဆင့် (၁၀) တွင် ပို၍ ရှိပါသည်။ ထို့အပြင် အရေးရာဇဝန်မှူး အမျိုးသားများက ဖိတ်ခေါ် အမျိုးသမီးအဖွဲ့၏ စီးပွားရေးလေးစားရေးအဖွဲ့အစည်း ဖြစ်သည်။

အခြားအဖွဲ့အစည်း
 အခြားအဖွဲ့အစည်းများသည် အိမ်ထောင်ဖွဲ့စည်းပိုင်ခွင့်ခံရခြင်းကြောင့် လယ်ယာရေးရာဇဝန်မှူး၊ ညွှန်ကြားရေးမှူး၊ အိမ်ထောင်ရေးရာဇဝန်မှူး ဆိုသည်။ အမျိုးသမီးများ၏ ပိုင်ဆိုင်မှုသည် အမျိုးသမီးများထက် အဆင့် (၃) ဆင့် ပို၍ ရှိသည်။ ရှိသည့်အဖွဲ့အစည်းမှာ အိမ်ထောင်ဖွဲ့စည်းမှု အမျိုးသားများ ဖွဲ့စည်းထားသည်။ ညွှန်ကြားရေးမှူး၊ လယ်ယာရေးရာဇဝန်မှူး၊ စာရင်းစစ်ရေးမှူး၊ ရောင်းချရေးမှူး ဖြစ်သည်။

မရတရား

မရတရားဆိုသည်မှာ ယခုဆက်ပြီရေထိုင် ဖြေလျှင်စော
 အမျိုးသား၊ ၊-၅၆ အမျိုးသမီး အရက် အမျိုးသားများသည် အွဲ-
 သည်အင်္ဂလိပ်စာသင် ပညာရေးဖြင့် ဆိုသည်။ အဆင့်အားဖြင့်
 ဖြစ်ပျက် အမျိုးသားများသည် အမျိုးသမီးများထက် ၂၇၅
 ခု-၆၅၅ပါသည်။ ကျွန်ုပ်တို့ ဖြစ်ပျက်မှု အမျိုးသမီးများက မိသားစု
 စားဝတ်ရေး ဝင် အစက်အစပ်ကို ဖြစ်ပျက်မှု ၆၅၅ ဖြစ်ပျက်မှုဖြစ်သည်။

၆.၆။ Venn ချိတ်ဆက်မှုပြ မြေပုံ

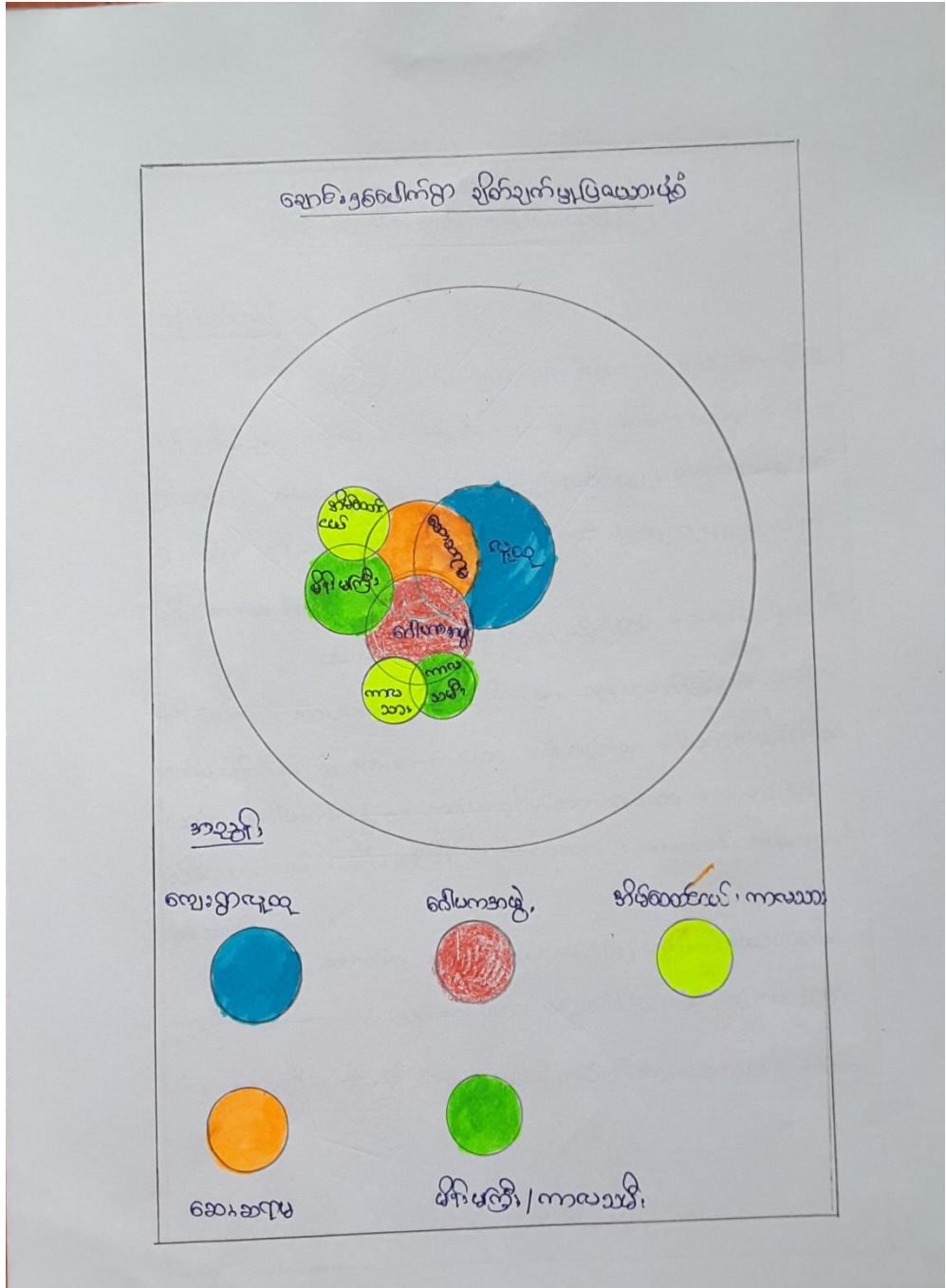

ချောင်းနှစ်ပေါက် ချိတ်ဆက်ဖွဲ့ပြုရယူ

ဆုံးသင်ချက်

ချောင်းနှစ်ပေါက်ကျေးရွာတွင် ယူဆရာ ဦးအောင်၊ ဆိုင်ရာ ဝင်းတစ်၊ ယု၊ ဇာနည်၊ စည်း၊ ယု၊ ဆိုဗြီး၊ အစီက ဆုပ်ရေကြီး၊ သုံးစု ဂြိုသတ်။ ဒေသဌာန ဆိုင်ရာ ဝင်းတစ်၊ နှင့် ဂုဏ်ရိပ်မူ၊ ဆယ်အိမ်မူ၊ ယု၊ ဂြိုသတ်။ သို့သော် ချိတ်ဆက်ဖွဲ့ရယူတွင် ရွာအုတ်ယု၊ ကပါဝင် ချိတ်ဆက်ဖွဲ့ပြုထားခြင်း မရှိပေ။

ဆင်းသံရယူ၊ ယို ဩသတ်၊ ယိုဏ်ခြေ၊ အား၊ ဩ၊ ယူဆရာ၊ ချိတ်ဆက်ဖွဲ့ အား၊ အကောင်း၊ ဆုံး ပုဂ္ဂိုလ်မှာ သူရဲ၊ တော်ကြီး၊ ဩသတ်။ ဒုတိယချိတ်ဆက်ဖွဲ့ အား၊ ကောင်း၊ ဝေ၊ အဖွဲ့၊ စည်း၊ ဖွ၊ ဝေါပက အဖွဲ့၊ ယိုဏ် ယသတ်။ ဝေါပက အဖွဲ့၊ နှင့် ထပ်၍ ချိတ်ဆက် ရေသော အဖွဲ့၊ ယု၊ ဖွ၊ ခုတ်ဆောင်းပယ်၊ မိန်း၊ မကြီး၊ ကလသား၊ ကလသမီး၊ အဖွဲ့၊ ယု၊ ယို ဩ သတ်။

အကယ်၍ သတင်းအား၊ အရယူခြင်း ယု၊ ယိုသတ်ဖြစ်စေ အစည်း၊ အစား၊ အား၊ ဩသတ်၊ ဝေ၊ ဩဏ်၊ ယို အစည်း၊ ယု၊ တွင် သူရဲ၊ တော်ကြီး၊ ထံမှ အကူအညီတောင်း၍ ကျေးရွာဖွဲ့ခြင်း ယု၊ ယို၊ အား၊ ဆောင်းရွက်နိုင်သော်။

ထိန်းချုပ်/ဆုံးဖြတ်သူ

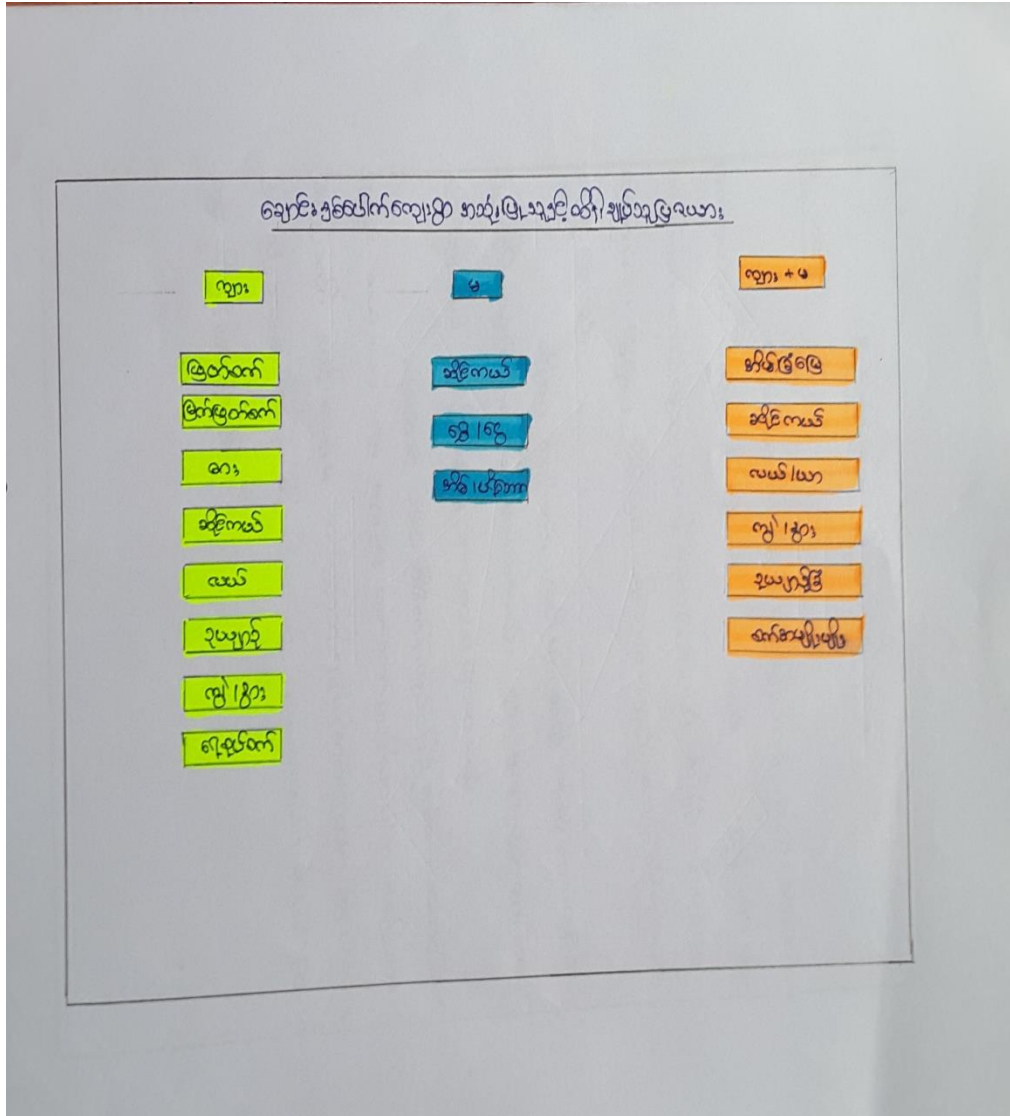

အသုံးပြုသူ၏ ထိန်းချုပ်မှုအခြေအနေအထား

အသုံးပြုသူ၏

ချောင့်နှစ်ပေါက်ကျေးရွာမှ အမျိုးသားများသည် သစ်ဖြူစက်
ဖြတ်ဖြတ်စက် ၁စာ၊ ဆိုင်ကယ် ၁ စာ၊ ဝယ် ၁ ဥပမာ ၁၂၅ နှစ်
ရေအောက် စသည်၊ ပစ္စည်းများကို အသုံးပြု ဖြုတ်၊ အမျိုးသမီးများမှာ
ဆိုင်ကယ် ၁ စာ၊ ရွာစင် ၁ စာ၊ ၅ နှစ် ၅ နှစ် ပရိုတောဂ ပစ္စည်း၊ စသည်တို့ကို ရေအောက်
သုံး ခွဲ ဖြစ်သည်။

ထိုရွာမှ အမျိုးသား ၁ သမီး များ သည် ရေအောက်ကလေးတို့ အသုံး
ပြု သည်။ ပစ္စည်းများ မလုံခြုံစေရန်လည်း ၎င်း ပစ္စည်း၊ နှစ်များ စာအုပ်
ထိန်းချုပ်မှုနှင့် ဒီဇိုင်းလေးမှ အတူတူပင် ဖြစ်ပေသည်။

ထို့အပြင် ၂၀၁၅ ခုနှစ်ကုန်လုပ်ငန်းခွင် အစကော်မရှင်အဖွဲ့
ရှာဖွေ ထင်၊ ယာ ၁၅၅ များ ၅ နှစ် ပတ်သက် ဖွဲ့စည်းလာပါက အမျိုးသား
အမျိုးသမီး ဒီဇိုင်းလေးမှ ယက်ဖွဲ့ထုတ်လုပ်ရန် လိုအပ်ကြောင်း ဖွဲ့စည်းရေး
၅ နှစ် သုံး သင်ပေးပါသည်။ ထိုအဖွဲ့အစည်းကို မြေယာ ဖွဲ့စည်းပြီး ဖြစ်ပုံ PC-14
တွင် ထည့်သွင်း ဖြစ်ပါသည်။

အမျိုးသမီးများ၏အခက်အခဲကားအီးပျာ

- ရွာတွင် နာဆင်ရောဂါ၊ ဖျိဖြူး၊ ရောဂါ၊ ကလေး ယဉ်ပျား
၏ ပညာရေးခက်ခဲခြင်း ၊ ဆွေးနာရေး ခက်ခဲခြင်း ၊ လျှင်မာရေးခက်ခဲ
ခြင်း စသော အခက်အခဲအမျိုးမျိုး ရှိကြောင်းတွေ့ရေရာသန့်။
- ရွာ၌ ဆေးပေးခန်း ဖျိဖြူး၊ ရောဂါ၊ ရွာထား များ၏
လျှင်မာရေးထိခိုက်မှုများ ဖြစ် ၊ အခြား ရောဂါ၊ ဆေးပေးခန်း
ဖြစ်ရန် ဆွေးနာရေး ခက်ခဲခြင်း ၊ လျှင်မာရေး နား အချိန်မလုံအောင်
ခြင်း အခက်အခဲများ ရှိကြောင်းတွေ့ရေရာသန့်။
- စေတနာ့အလုပ် ရှိလျှင်လျှင် ဝါဒဖြူဖြူ ဖြစ်
ရောဂါ၊ လျှင်မာရေးထိခိုက်ခြင်း ရှိကြောင်းတွေ့ရေရာသန့်။
- ကလေးလုံး ၊ ညအချိန်၌ ဖီးအဆင်၊ ရောင် ဖျိဖြူး၊ ရောဂါ၊
ကလေး ယဉ်ပျား ၊ အမျိုးသမီးများ၏ ယုံကြည်ရေးအခက်အခဲပြီ
ခြင်း ၊ အသိပညာပညာသုတေသနခြင်း စသည့် အခက်အခဲများပါရှိ
ခဲ့ကြောင်း။
- ရောဂါ၊ လက်ချေး ဖျိဖြူး၊ ရောဂါ၊ ဒေသထွက်လျှင်ပစ္စည်း
များ ချေးကွက်ကောင်း မရှိခြင်း ၊ အလုပ်အကိုင် အဖွဲ့လမ်း များ
ရှိခြင်း ၊ စားဝတ်ရေးစားဆင်ဖြူဆောင် အထွက်စွမ်းမရှိနိုင်
ခြင်း စသည့် အခက်အခဲများ ရှိကြောင်းတွေ့ရေရာသန့်။

အမျိုးသား၊ များ၏ အဆက်အခံအကားခံပေးမှု

ချေးငွေ၊ နှစ်ပေါက်ကျေးရွာတွင် ယခုထက်ပို၍ ဖြေရှင်းရေးသော အဆက်အခံအကားခံပေးမှုမှာ ၂၅၂ သက်ရှိပါသည်။

- ကလေးငယ်၏ ပညာရေး၊ အတွက် စာသင်ကျောင်း၊ အဆက်အခံ ပြုစုပေးလျှင်၊ မိမိ၏၊ စာသင်ကျောင်း၊ မှီခိုခြင်း၊ ကလေးငယ်များ၏ ပညာရေး၊ အဆင်မပြေခြင်း၊ ၊ အားလုံးပေးခံ ခံခြင်း၊ ၊ ကျန်းမာရေးထိခိုက်မှုများခြင်း၊ ၊ လုံခြုံမှုမရှိခြင်း၊ စသော အဆက်အခံပေးမှုများ ဖြစ်ပေါ်စေရမည်။
- ဧည့်သည်တော်များ၏ အကျိုးအမြတ်၊ စောင့်ရှောက်ရေး သုံးစွဲမှုများပါဝင်သည်။ ရေကူးခြင်း၊ ကျန်းမာရေး နှစ်ပေါက်ခြင်း၊ ၊ ရေကူးခြင်း၊ ၊ လူမှုပတ်ဝန်းကျင် ဖြစ်ပေါ်စေရမည်။
- ဆက်လက်၍ ရွာစုရွာလုံး ယှဉ်စစ်ဖို့ လိုလောက်စွာ မသုံးစွဲရခြင်း၊ ကျန်းမာရေး၊ ၊ ကျန်းမာရေး၊ ပညာရေး နှစ်ပေါက်စေ အဆင်မပြေမှုများ၊ မရရှိခြင်း၊ ကျန်းမာရေး ဖြစ်ပေါ်ခြင်း၊ ၊ ကျန်းမာရေးထိခိုက်မှုများ ဖြစ်ပေါ်ခြင်း ၊ လူမှုပတ်ဝန်းကျင် အကျိုးအမြတ်ပျက်စီးခြင်း စသည့် အဆက်အခံ များ ဖြစ်ပေါ်စေရမည်။
- ချေးငွေအား တစ်ဖန်ဖြင့် ဖြေရှင်းခြင်း၊ အသက်အရွယ် များစား ရောင်းချရန် အဆက်အခံပေးခြင်း ဖြစ်ပေါ်စေရမည်။

ကော်မတီလှုပ်ရှားမှု ဓာတ်ပုံများ

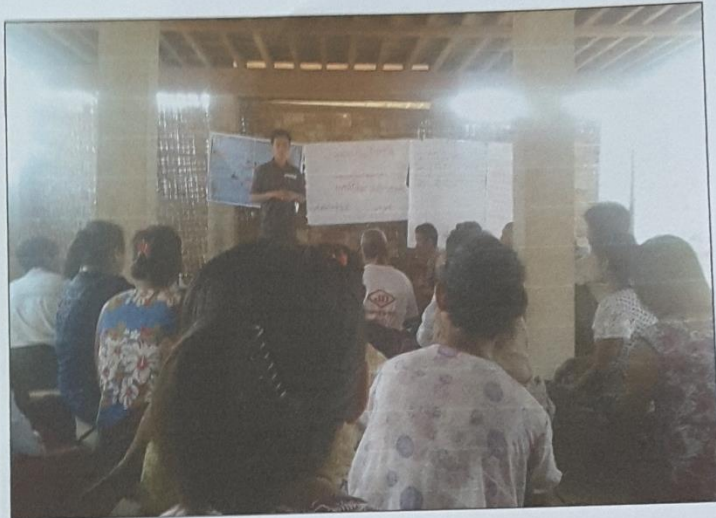

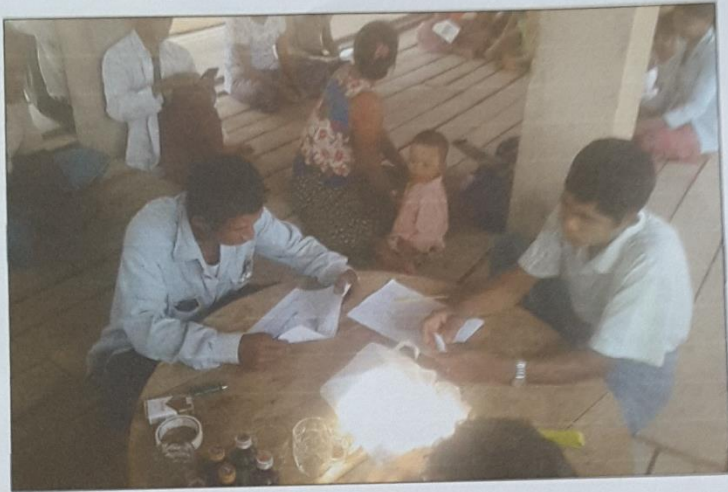

၈။ ကော်မတီဝင်များစာရင်း

ချောင်းနှစ်ပေါက်ကျေးရွာ ၂၅၅ စီမံကိန်းကော်မတီဝင်များ

| စဉ် | အမည် | ကော်မတီ | တာဝန် |
|-----|----------------------|---|--------------------|
| ၁။ | ဦးမောင်မျိုး | ဇေယျာဝန်ထမ်း | ဥက္ကဋ္ဌ |
| ၂။ | ဒေါ်ခင်သီလာမိုးထိန် | | တာဝန်ခံ |
| ၃။ | ဦးဖြူဦး | စီမံကိန်းအထောက်အကူပြုကော်မတီ | ဒုက္ကဋ္ဌ |
| ၄။ | ဒေါ်သိန်းချို | | ဒုက္ကဋ္ဌ |
| ၅။ | ဦးခင်မောင်ချို | ဝယ်ယူရေးဆောင်ကော်မတီ | ဒေါ်ဒီးဆောင် |
| ၆။ | ဒေါ်ခင်စိန်စိန် | | ဗဟိုအဖွဲ့ထိမ်းမြား |
| ၇။ | ဦးသန်းအောင် | စောင့်ကြည့်၊ ဖြောင့်၊ ကြပ်ရေးဆောင်ကော်မတီ | ဒေါ်ဒီးဆောင် |
| ၈။ | ဒေါ်မိုးစွယ် | | အဖွဲ့ဝင် |
| ၉။ | ဦးဖြူဖြူမာမာမိုးထိန် | ယဉ်ဖော်ဖြေထိန်းရေးဆောင်ကော်မတီ | ဒေါ်ဒီးဆောင် |
| ၁၀။ | ဒေါ်ဆွေစိ | | အဖွဲ့ဝင် |
| ၁၁။ | ဦးဇေယျာ | အကြံပြုဖြေဖြေရေးကော်မတီ | ဒေါ်ဒီးဆောင် |
| ၁၂။ | ဒေါ်ဌေးမော် | | အဖွဲ့ဝင် |
| ၁၃။ | ဦးခင်လှိုင် | ဈေးနှုန်းစာရင်းထိုင် | တာဝန်ခံ |
| | | | |

၁၁။ ကျေးရွာဖွံ့ဖြိုးရေးဦးစားပေးအစီအစဉ်(ပုံစံ-၃)

လူထုဝဟိုပြုစီမံကိန်း၊စီမံကိန်းလက်ဥ
အပိုင်း-၃
ပုံစံ ၈-၃ ကျေးရွာဖွံ့ဖြိုးရေး ဦးစားပေးအစီအစဉ် (Form PC 3)

| | | |
|---|---|--------------------------|
| လယ်ဥယျာဉ် | ရွက်/အဆင့်(၃)ကျေးရွာဖွံ့ဖြိုးမှုမှန်းချက်အစည်းအဝေးပြီးဆုံးသောအခါ | ကျေးရွာစီမံကိန်း |
| အထောက်အကူပြုကော်မတီသည် | လူထုစည်းရုံးရေးမှူးအကူအညီဖြင့် | ဤပုံစံကိုပြည့်စုံအောင် |
| အားလုံးသောအခက်အခဲအတားအဆီးများ၊ | ဖွံ့ဖြိုးမှုဦးစားပေးအစီအစဉ်များ၊လူထုဝဟိုပြုစီမံကိန်း၏ | ရန်ပုံငွေအရင်းအမြစ်နှင့် |
| မသက်ဆိုင်သည့် လုပ်ငန်းများအားလုံးကိုဖော်ပြရမည်။ | | |
| လူထုစည်းရုံးရေးမှူး/ဝန်ထမ်း အမည် | ဦးမေ၊ ၆၅၁၆ (၉၇)၊ ဦးစွာ၊ ၁၆၆၊ ဦး (၇၉)၊ ဦးစွာ၊ ၁၆၆၊ (၉၉) | |
| နေ့စွဲ | ၅.၂.၂၀၁၆ | |
| | <input type="checkbox"/> စက်ဝန်းအား အမှတ်ဖြစ်ပါ (✓) စက်ဝန်း(၁) <input type="checkbox"/> စက်ဝန်း(၂)၊ စက်ဝန်း(၃)၊ စက်ဝန်း(၄) | |
| ပြည်နယ်/တိုင်း ဇယားကို | ပြည်နယ် ဇယားကို | ကျေးရွာ ဇယားကို |
| က. အခက်အခဲအတားအဆီးများအားဆွေးနွေးခြင်း - ယခုလက်ရှိအခြေအနေတွင်ဤကျေးရွာဖွံ့ဖြိုးတိုးတက်ရေးအတွက် အဓိကအခက်အခဲအတားအဆီးများသည် မည်သည့်များဖြစ်ပါသနည်း(အမျိုးသား/သမီး အနည်းဆုံးအခက်အခဲ ၅ ခုစီဖော်ပြပါ) | | |
| အမျိုးသား အဖွဲ့မှတင်ပြသောအခက်အခဲအတားအဆီးများ | အမျိုးသမီး အဖွဲ့မှတင်ပြသောအခက်အခဲအတားအဆီးများ | |
| ၁ စာသင်ကျောင်း အခက်အခဲ | ၁ စာသင်ကျောင်း မရှိ ပညာသင်အခက်ခဲ | |
| ၂ လျှို့ဝှက်ကျောင်း အခက်အခဲ | ၂ လျှို့ဝှက်ကျောင်း အခက်အခဲ | |
| ၃ စာသင်ကျောင်း အခက်အခဲ | ၃ စာသင်ကျောင်း အခက်အခဲ | |
| ၄ စာသင်ကျောင်း အခက်အခဲ | ၄ စာသင်ကျောင်း အခက်အခဲ | |
| ၅ စာသင်ကျောင်း အခက်အခဲ | ၅ အလယ်ကျောင်း အခက်အခဲ | |

ခ. မျှော်မှန်းခြင်း နောင်လာမည့် (၅)နှစ် အတွင်း ကျေးရွာဖွံ့ဖြိုးရေး မျှော်မှန်းလျာထားချက်များအား တင်ပြပါ။

| | |
|---|--|
| အမျိုးသားအဖွဲ့မှတင်ပြသောမျှော်မှန်းချက်များ | အမျိုးသမီးအဖွဲ့မှတင်ပြသောမျှော်မှန်းချက်များ |
| ၁ ပညာရေး အခက်အခဲ | ၁ ပညာရေး အခက်အခဲ |
| ၂ လျှို့ဝှက်ကျောင်း အခက်အခဲ | ၂ လျှို့ဝှက်ကျောင်း အခက်အခဲ |
| ၃ စာသင်ကျောင်း အခက်အခဲ | ၃ စာသင်ကျောင်း အခက်အခဲ |
| ၄ စာသင်ကျောင်း အခက်အခဲ | ၄ စာသင်ကျောင်း အခက်အခဲ |
| ၅ စာသင်ကျောင်း အခက်အခဲ | ၅ စာသင်ကျောင်း အခက်အခဲ |

ဂ. ဤကျေးရွာ၏ လာမည့် (၃)နှစ်အတွက် ဦးစားပေး ဖွံ့ဖြိုးတိုးတက်မှု လုပ်ငန်း အစီအစဉ်များအားဖော်ပြပါ။
(လူထုဝဟိုပြုစီမံကိန်း ရန်ပုံငွေအတွက် အဆိုပြုသော အစီအစဉ်များကိုဦးစားပေး အဆင့်အလိုက်ဖော်ပြပြီး ကျန်လူထုဝဟိုပြု စီမံကိန်း ရန်ပုံငွေအရင်းအမြစ်နှင့် မပတ်သက်သည့်အစီအစဉ်များလည်းဖော်ပြရန်ဖြစ်သည်)

| ကျေးရွာအတွက်ဦးစားပေးဖွံ့ဖြိုး တိုးတက်မှု လုပ်ငန်းစဉ်များ | အဆိုပြုသူ (အမျိုးသားများ/ အမျိုးသမီးများ/ အမျိုးသား+အမျိုးသမီး) | လူထုဝဟိုပြုစီမံကိန်းအတွက်အဆိုပြု သည့်(ဦးစားပေးအဆင့်အလိုက်ဖော်ပြပါ) | ခန့်မှန်း ကုန်ကျ ဝန်ရိတ် | အကျိုးခံစား ခွင့်ရှိသူခန့်မှန်းခြေ အရေအတွက် |
|--|---|--|--------------------------|---|
| ၁ စာသင်ကျောင်း | လျှောက် + ၁၀ | ၁ | ၂၅ သိန်း | ၁၀၀ |
| ၂ စာသင်ကျောင်း | လျှောက် + ၁၀ | ၂ | ၂၅ သိန်း | ၁၀၀ |
| ၃ စာသင်ကျောင်း | လျှောက် + ၁၀ | ၃ | ၂၅ သိန်း | ၁၀၀ |

လူထုဝဟ်ပြုစီမံကိန်း
ပုံစံ စ-၄ ကျေးရွာအုပ်စုစီမံကိန်းလုပ်ငန်းခွဲစဉ်စာရွက်

| | | | |
|----------------------------|--|--------------------|------------|
| လမ်းညွှန်ချက် | ကျေးရွာအုပ်စုစီမံကိန်းချက်ချေဆွဲသည့်အစည်းအဝေးတွင် ဤပုံစံအားလူထုစည်းရုံးရေးမှူး / လက်ထောက်နည်းဥပဒေမှူးတို့၏ အတည်ပြုချက်ဖြင့် ဖြစ်ပေါ်ရမည်။ ဤပုံစံအား ဖြည့်စွက်ခြင်းဖြင့် ပြန်လည်ကျေးရွာအုပ်စုစီမံကိန်းချက်ချေဆွဲသည့်အစည်းအဝေးတွင် အတည်ပြုထားရမည်။ | CF | ၄ |
| ကျေးရွာအုပ်စုစီမံကိန်းအမည် | ဦး ဝင်းမြင့် (င. င. င.) | ဦး ဝင်းမြင့် | |
| နေ့စွဲ | ၅.၀.၅.၂၀၁၆ | ကော်မတီအဖွဲ့ဝင်(၇) | ကော်မတီ(၇) |
| ပြင်ဆင်/တိုင် | တရားဝင် | ပြန်လည် | တရားဝင် |

| ကျေးရွာအမည် | စတင်ရွက်မည် လုပ်ငန်းများ | အတိုင်အတာ | ခန့်မှန်း တိုက်ရိုက်အကျိုး ခံစားရမည့်အရပ်များ | အဆိုပြုထားသည့် အမျိုးအမည် | ခန့်မှန်းကျန်ကျစိတ် စီမံကိန်းမှ ထည့်ဝင်မှု | ကျေးရွာမှ ထည့်ဝင်မှု | အခြားထည့်ဝင်မှု (ခေါ်ခြယ်) ထည့်ဝင်ငွေ အမည်/အဖွဲ့ | စုစုပေါင်း |
|-------------|--------------------------|----------------|---|---------------------------|--|----------------------|--|------------|
| ရွာမကောင် | ရွာမကောင် (၄) ကို | ၁၀ မိတာ မတ်လတ် | ၄၂၀၀ | ကျေး ပ ကျေး+မ | ၇၀ သိန်း | | | ၇၀ သိန်း |
| | | | | ကျေး ပ ကျေး+မ | | | | |
| | | | | ကျေး ပ ကျေး+မ | | | | |
| | | | | ကျေး ပ ကျေး+မ | | | | |
| | | | | ကျေး ပ ကျေး+မ | | | | |

ကျေးရွာအုပ်စုစီမံကိန်း/ထောက်ပံ့ရေးဦးစီးဌာနအမည် လက်မှတ် ရက်စွဲ

လူထုဝဟ်ပြုစီမံကိန်း
ပုံစံ စ-၄ ကျေးရွာအုပ်စုစီမံကိန်းလုပ်ငန်းခွဲစဉ်စာရွက်

| | | | |
|----------------------------|--|--------------------|------------|
| လမ်းညွှန်ချက် | ကျေးရွာအုပ်စုစီမံကိန်းချက်ချေဆွဲသည့်အစည်းအဝေးတွင် ဤပုံစံအားလူထုစည်းရုံးရေးမှူး / လက်ထောက်နည်းဥပဒေမှူးတို့၏ အတည်ပြုချက်ဖြင့် ဖြစ်ပေါ်ရမည်။ ဤပုံစံအား ဖြည့်စွက်ခြင်းဖြင့် ပြန်လည်ကျေးရွာအုပ်စုစီမံကိန်းချက်ချေဆွဲသည့်အစည်းအဝေးတွင် အတည်ပြုထားရမည်။ | CF | ၄ |
| ကျေးရွာအုပ်စုစီမံကိန်းအမည် | ဦး ဝင်းမြင့် (င. င. င.) | ဦး ဝင်းမြင့် | |
| နေ့စွဲ | ၅.၀.၅.၂၀၁၆ | ကော်မတီအဖွဲ့ဝင်(၇) | ကော်မတီ(၇) |
| ပြင်ဆင်/တိုင် | တရားဝင် | ပြန်လည် | တရားဝင် |

| ကျေးရွာအမည် | စတင်ရွက်မည် လုပ်ငန်းများ | အတိုင်အတာ | ခန့်မှန်း တိုက်ရိုက်အကျိုး ခံစားရမည့်အရပ်များ | အဆိုပြုထားသည့် အမျိုးအမည် | ခန့်မှန်းကျန်ကျစိတ် စီမံကိန်းမှ ထည့်ဝင်မှု | ကျေးရွာမှ ထည့်ဝင်မှု | အခြားထည့်ဝင်မှု (ခေါ်ခြယ်) ထည့်ဝင်ငွေ အမည်/အဖွဲ့ | စုစုပေါင်း |
|-------------|--------------------------|-----------|---|---------------------------|--|----------------------|--|------------|
| ရွာမကောင် | ရွာမကောင် (၄) ကို | ၆၀' ၃၀" | ၆၅၀၀ | ကျေး ပ ကျေး+မ | ၂၅ သိန်း | | | ၂၅ သိန်း |
| ရွာမ | ရွာမ (၄) ကို | ၄၀' ၃၀" | ၃၀၀၀ | ကျေး ပ ကျေး+မ | ၅၀ သိန်း | | | ၅၀ သိန်း |
| ရွာမ | ရွာမ (၄) ကို | ၆၀' ၄၀" | ၆၀၀၀ | ကျေး ပ ကျေး+မ | ၆၀ သိန်း | | | ၆၀ သိန်း |
| ရွာမ | ရွာမ (၄) ကို | ၂၀၀' ၁၀" | ၄၅၀၀ | ကျေး ပ ကျေး+မ | ၆၀ သိန်း | | | ၆၀ သိန်း |
| ရွာမ | ရွာမ (၄) ကို | ၅၀' ၂၅" | ၅၅၀၀ | ကျေး ပ ကျေး+မ | ၅၀ သိန်း | | | ၅၀ သိန်း |

ကျေးရွာအုပ်စုစီမံကိန်း/ထောက်ပံ့ရေးဦးစီးဌာနအမည် လက်မှတ် ရက်စွဲ 30.3.2016

အစည်းအဝေးတက်ရောက်သူများ (ပုံစံ-၁၂)

လူထုဝန်ထမ်းရွေးချယ်ရေးဦးစီးဌာန

အပိုင်း-၃

ပုံစံ - ၈-၁၂ - အစည်းအဝေးတက်ရောက်သူများ (FORM PC 12)

လမ်းညွှန်၊ စီမံကိန်း အစည်းအဝေးအားလုံးတွင် အသုံးပြုရန် လူထုစည်းရုံးရေးမှူးက တော့ရသည့် ကွင်းဆင်းစဉ် စစ်ဆေးဖို့ ပုံစံ ၂ စီမံကိန်းစက်ဝန်းအချိန်ဇယားပါ အစည်းအဝေးတက်ရောက်သူများစာရင်းကို ဖြည့်သွင်းရန်

စည်းရုံးရေးမှူးအမည် ဦးသုဂ္ဂို (ဇေ) (C.F.) ၊ ဒုတိယအမှုဆောင် (C.F.) ၊ ဒုတိယအမှုဆောင် (C.F.)

ရက်စွဲ/ ဖြည့်နှက်/ တိုင်းဒေသကြီး ၂၆. ၅. ၂၀၁၆ AM စီမံကိန်းစက်ဝန်းအမှတ်(၇)၊ စီမံကိန်း(၈)၊ စီမံကိန်း(၉)၊ စီမံကိန်း(၁၀)၊ စီမံကိန်း(၁၁)၊ စီမံကိန်း(၁၂)၊ စီမံကိန်း(၁၃)၊ စီမံကိန်း(၁၄)

ဖြည့်နှက်/ တိုင်းဒေသကြီး တာချီလိတ်၊ ဗဟိုဌာန၊ တော့ရသည့် ဝန်ထမ်း၊ တော့ရသည့် ဝန်ထမ်း၊ တော့ရသည့် ဝန်ထမ်း

| အစည်းအဝေးခေါင်းစဉ် | | | | | | |
|--------------------|----------|----------|-------|--|---------|----------|
| စဉ် | အမည် | ကျား (V) | မ (V) | အိမ်ထောင်စုကုန်ထွက် (V) ^(၁) | လူမျိုး | လက်မှတ် |
| ၁၄ | ကျော်စွာ | ✓ | | ✓ | ဗမာ | ကျော်စွာ |
| ၁၅ | ကျော်စွာ | ✓ | | ✓ | ဗမာ | ကျော်စွာ |
| ၁၆ | ကျော်စွာ | ✓ | | ✓ | ဗမာ | ကျော်စွာ |
| ၁၇ | ကျော်စွာ | ✓ | | ✓ | ဗမာ | ကျော်စွာ |
| ၁၈ | ကျော်စွာ | ✓ | | ✓ | ဗမာ | ကျော်စွာ |
| စုစုပေါင်း | | | | | | |

(၁) အိမ်ထောင်စုကုန်ထွက်ဖြစ်ရန်မလိုပါ။ အမျိုးသား/အမျိုးသမီး အိမ်ထောင်စု တစ်စုကို ကိုယ်စားပြုလှည့်သူမဆို အမှတ်ဖြစ်ပါ။

Total → 17

လူထုဝန်ထမ်းရွေးချယ်ရေးဦးစီးဌာန

အပိုင်း-၃ ၂၀.၉.၂၀၁၅

ပုံစံ - ၈-၁၂ - အစည်းအဝေးတက်ရောက်သူများ (FORM PC 12)

လမ်းညွှန်၊ စီမံကိန်း အစည်းအဝေးအားလုံးတွင် အသုံးပြုရန် လူထုစည်းရုံးရေးမှူးက တော့ရသည့် ကွင်းဆင်းစဉ် စစ်ဆေးဖို့ ပုံစံ ၂ စီမံကိန်းစက်ဝန်းအချိန်ဇယားပါ အစည်းအဝေးတက်ရောက်သူများစာရင်းကို ဖြည့်သွင်းရန်

စည်းရုံးရေးမှူးအမည် ဦးသုဂ္ဂို (ဇေ) (C.F.) ၊ ဒုတိယအမှုဆောင် (C.F.) ၊ ဒုတိယအမှုဆောင် (C.F.)

ရက်စွဲ/ ဖြည့်နှက်/ တိုင်းဒေသကြီး ၂၆. ၅. ၂၀၁၆ AM စီမံကိန်းစက်ဝန်းအမှတ်(၇)၊ စီမံကိန်း(၈)၊ စီမံကိန်း(၉)၊ စီမံကိန်း(၁၀)၊ စီမံကိန်း(၁၁)၊ စီမံကိန်း(၁၂)၊ စီမံကိန်း(၁၃)၊ စီမံကိန်း(၁၄)

ဖြည့်နှက်/ တိုင်းဒေသကြီး တာချီလိတ်၊ ဗဟိုဌာန၊ တော့ရသည့် ဝန်ထမ်း၊ တော့ရသည့် ဝန်ထမ်း၊ တော့ရသည့် ဝန်ထမ်း

| အစည်းအဝေးခေါင်းစဉ် | | | | | | |
|--------------------|----------|----------|-------|--|---------|----------|
| စဉ် | အမည် | ကျား (V) | မ (V) | အိမ်ထောင်စုကုန်ထွက် (V) ^(၁) | လူမျိုး | လက်မှတ် |
| ၁ | ကျော်စွာ | ✓ | | ✓ | ဗမာ | ကျော်စွာ |
| ၂ | ကျော်စွာ | ✓ | | ✓ | ဗမာ | ကျော်စွာ |
| ၃ | ကျော်စွာ | ✓ | | ✓ | ဗမာ | ကျော်စွာ |
| ၄ | ကျော်စွာ | ✓ | | ✓ | ဗမာ | ကျော်စွာ |
| ၅ | ကျော်စွာ | ✓ | | ✓ | ဗမာ | ကျော်စွာ |
| ၆ | ကျော်စွာ | ✓ | | ✓ | ဗမာ | ကျော်စွာ |
| ၇ | ကျော်စွာ | ✓ | | ✓ | ဗမာ | ကျော်စွာ |
| ၈ | ကျော်စွာ | ✓ | | ✓ | ဗမာ | ကျော်စွာ |
| ၉ | ကျော်စွာ | ✓ | | ✓ | ဗမာ | ကျော်စွာ |
| ၁၀ | ကျော်စွာ | ✓ | | ✓ | ဗမာ | ကျော်စွာ |
| ၁၁ | ကျော်စွာ | ✓ | | ✓ | ဗမာ | ကျော်စွာ |
| ၁၂ | ကျော်စွာ | ✓ | | ✓ | ဗမာ | ကျော်စွာ |
| ၁၃ | ကျော်စွာ | ✓ | | ✓ | ဗမာ | ကျော်စွာ |
| စုစုပေါင်း | | | | | | |

(၁) အိမ်ထောင်စုကုန်ထွက်ဖြစ်ရန်မလိုပါ။ အမျိုးသား/အမျိုးသမီး အိမ်ထောင်စု တစ်စုကို ကိုယ်စားပြုလှည့်သူမဆို အမှတ်ဖြစ်ပါ။

ကဏ္ဍအလိုက်ဦးစားပေးလုပ်ငန်းများ

ကဏ္ဍအလိုက် ဦးစားပေး လုပ်ငန်း များ

| စဉ် | လုပ်ငန်း | အဆို တင် ခွင့် မူ | အကျိုး ခံစား မည့် အဖွဲ့၏ | စတင်ဖွဲ့စည်း ပေးနိုင်သည့် ဒီဇင်ဘာ (ပရိ.) ၅၇၇၆၇၈၉၀ |
|------------------------|----------|---|-----------------------------------|--|
| စာကြံခံအောက်အင်္ဂါများ | ၁ | ဖက်ဖျော့စွမ်းရည် + ရေတံ | လျား မ | ၁၉၈ ၂၀၀၅ ဒီဇင်ဘာ |
| | ၂ | စာကြံခံအောက်အင်္ဂါများ | လျား မ | ၅၀၈၆ " |
| | ၃ | ကျွေးလက်ဆေးပေးစက် | လျား မ | ၁၉၈ ၂၀၀၀ ဒီဇင်ဘာ |
| | ၄ | ကျွေးလက်ချော | လျား မ | ၁၉၈ " |
| ကျွေးလက်ဆေးပေးစက် | ၅ | ကျွေးလက်ဆေးပေးစက်၊ ဒီဇင်ဘာ ၁၉၈၆၇၈၉၀ ၂၀ KVA အောက် အောက်အင်္ဂါ၊ ၁၉၈၆၇၈၉၀၊ အပါ အဝင် | လျား မ | ၁၉၈ " |

VDP အရည်အသွေးထိန်းချုပ်မှု

၀၉။ VDP အရည်အသွေးထိန်းချုပ်မှု
ရက်စွဲ-
ရွာ-
မြို့နယ်-
VDP ရက်စွဲ-
ဧကရာဇ်အုပ်ချုပ်ရေး

(၁) VDP တာဝန်ထမ်းဆောင်မှုစာရင်းစစ် (OM အရ)

- ဖုတ်အား (အမိုး) ✓
- ဖတ်ကတ်
- ဓားခွဲတူးဖော်မှုစာရင်းစစ် ✓
- PSA အကူအညီအဖွဲ့နှင့် PRA လုပ်ငန်းစဉ် ✓
- အမျိုးသား/အမျိုးသမီးအဖွဲ့များ၏ အစီအစဉ်များ
- ဓားခွဲတူးဖော်မှုစာရင်းစစ် (စိစစ်ရေးအဖွဲ့မှ စစ်ဆေး)
- အမျိုးသား/အမျိုးသမီးအဖွဲ့များသဘောတူညီချက်ဖြင့် ချောင်ဖယ်မှုစီစဉ်စာရင်းစစ်
- ဦးစားပေးလုပ်ငန်းများစာရင်း (အထောက်အကူပြုအဖွဲ့များမှ ပညာရေး လူမှုရေးထိန်းသိမ်းမှု...) ✓

ခရက်ဆက်ထည့်ရန်-

- လူမှုရေးအကူအညီဖြတ်မှု တာဝန်ထမ်းဆောင်မှုနှင့် PRA လုပ်ငန်းစဉ် (ဖြစ်နိုင်လျှင်) ✓
- စိစစ်ရေးအဖွဲ့ဝင်များ ဝင်ရောက် စည်းစိမ်ပိုင်ဆိုင်မှုစာရင်းစစ် ✓
- ဓားခွဲတူးဖော်မှုစာရင်းစစ်အရည်အသွေးစစ်ဆေးမှု ✓
- ဓားခွဲတူးဖော်မှုစာရင်းစစ် (PC 1 ပုံစံ) ✓
- ဓားခွဲတူးဖော်မှုစာရင်းစစ်

(၂) လူမှုရေးအကူအညီအဖွဲ့နှင့် VDP စစ်စစ်ရေး

- VDP တွင်ပါဝင်မှုစာရင်းစစ် (အမျိုးသား/အမျိုးသမီး) ✓
- လူမှုရေးအကူအညီအဖွဲ့နှင့် VDP သင်တန်း ပုဂံခေါင်း
- PRA ပစ္စည်းများ အသုံးပြုစာရင်းစစ် အစီအစဉ်
- မိမိပိုင်ဆိုင်မှုစာရင်းစစ် လုပ်ငန်းများ မှတ်တမ်းတင်ခြင်း (အရည်အသွေးထိန်းချုပ်မှု အဖွဲ့ဝင်များမှ စိစစ်ရေးအဖွဲ့ဝင်များနှင့် ထိခိုက်လွယ်သော အဖွဲ့များ)

 - အလုပ်ခံစာရင်း
 - ဓကောင်း
 - သို့

- လုပ်ငန်းများ မှတ်တမ်းတင်ခြင်းနှင့် အမျိုးသမီးအဖွဲ့အစည်းအဖွဲ့ဝင်များမှ အစီအစဉ်

 - ရှိ ✓
 - မရှိ ✓

- စီမံကိန်းအစီအစဉ် (အမျိုးသား/အမျိုးသမီးခွဲချက်အရ အစီအစဉ်) ✓
- PRA နှင့် သက်ဆိုင်သော အခြား စီမံကိန်းအစီအစဉ်များ (အမျိုးသား/အမျိုးသမီးခွဲချက်အရ အစီအစဉ်) ✓

36

VDPအရည်အသွေးထိန်းသိမ်းမှု(Checklist For VDP)

XX

