

ပြည်ထောင်စုသမ္မတ မြန်မာနိုင်ငံတော် အစိုးရ
မွေးမြူရေး၊ ရေလုပ်ငန်း နှင့် ဆည်မြောင်းဝန်ကြီးဌာန
ကျေးလက်ဒေသဖွံ့ဖြိုးတိုးတက်ရေး ဦးစီးဌာန
ပင်လည်ဘူးမြို့နယ်



လူထုဗဟိုပြုစီမံကိန်း
National Community Driven Development Project
(NCDDP)



ကျေးရွာဖွံ့ဖြိုးရေးအစီအစဉ်
Village Development Plan (VDP)
ယင်းသာကျေးရွာ၊ ကင်းပန်းကျေးအုပ်စု



ဇာတိကာ

၁။ ပင်လည်ဘူးမြို့နယ် မြေပုံ.....2

၂။ ကင်းပန်းအုပ်စုမြေပုံ3

၃။ ကျေးရွာအုပ်စုတွင်ပါဝင်သော ကျေးရွာစာရင်းများ4

၄။ ကျေးရွာအခြေခံအချက်အလက်များ4

၅။ လူထုပူးပေါင်းပါဝင်သော လူမှုဆန်းစစ်ခြင်း နှင့် အကဲဖြတ်ခြင်း လုပ်ငန်းစဉ် (PSA/PRA) အကျဉ်းချုပ်6

၆။ ကျေးရွာဖွံ့ဖြိုးရေး အစီအစဉ်အတွက် အသုံးပြုခဲ့သော PRA tools များနှင့် တစ်ခုချင်းစီအတွက်သုံးသပ်
ချက်များ 8

အကြောင်းအရင်းများ/ အခက်အခဲများ..... 16

၇။ ကော်မတီများရွေးချယ်ခြင်း နှင့် ကျေးရွာဖွံ့ဖြိုးရေးအစီအစဉ် ဆောင်ရွက်မှု မှတ်တမ်းဓါတ်ပုံများ 32

၈။ ကော်မတီဝင်များစာရင်း 36

၉။ ပုံစံ ၈-၁။ ကျေးရွာအချက်အလက်..... 37

၁၀။ ပုံစံ ၈-၂။ စီမံကိန်းစက်ဝန်းအချိန်ဇယား 39

၁၁။ ပုံစံ ၈-၃။ ကျေးရွာဖွံ့ဖြိုးရေး ဦးစားပေးအစီအစဉ်..... 41

၁၂။ ပုံစံ ၈-၄။ကျေးရွာဖွံ့ဖြိုးရေးစီမံကိန်းလုပ်ငန်းခွဲရွေးချယ်ခြင်းပုံစံ..... 45

၁၃။ ပုံစံ ၈-၅။ အစည်းအဝေးတက်ရောက်သူစာရင်း..... 48

၁၄။ အစည်းအဝေး မှတ်တမ်းများ 51

၁၅။ ကဏ္ဍအလိုက် အခက်အခဲမှတ်တမ်း 55

၁၆။ VDP အရည်အသွေးထိန်းချုပ်မှု 59



၁။ ပင်လည်ဘူးမြို့နယ် မြေပုံ

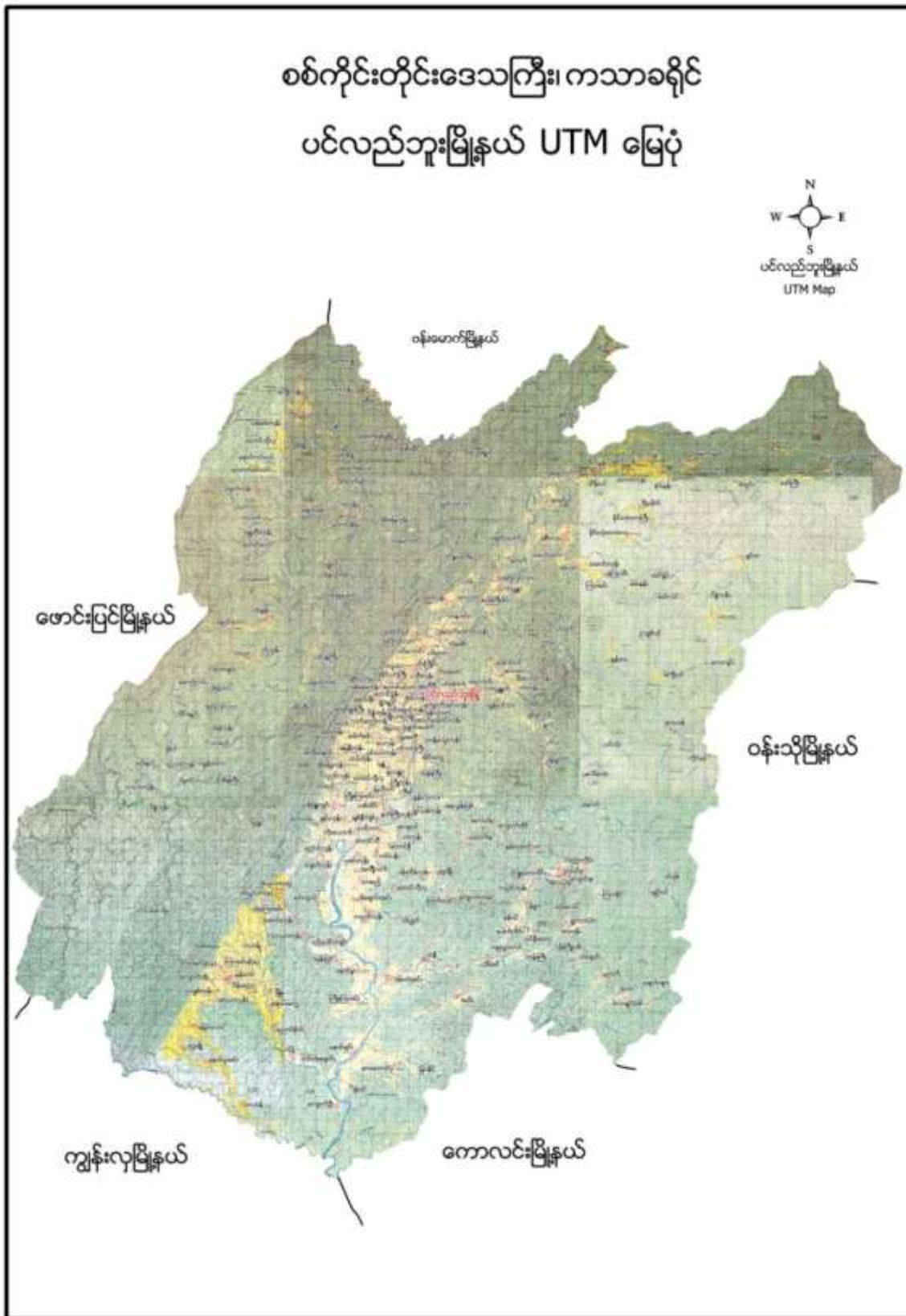



၂။ ကင်းပန်းအုပ်စုမြေပုံ

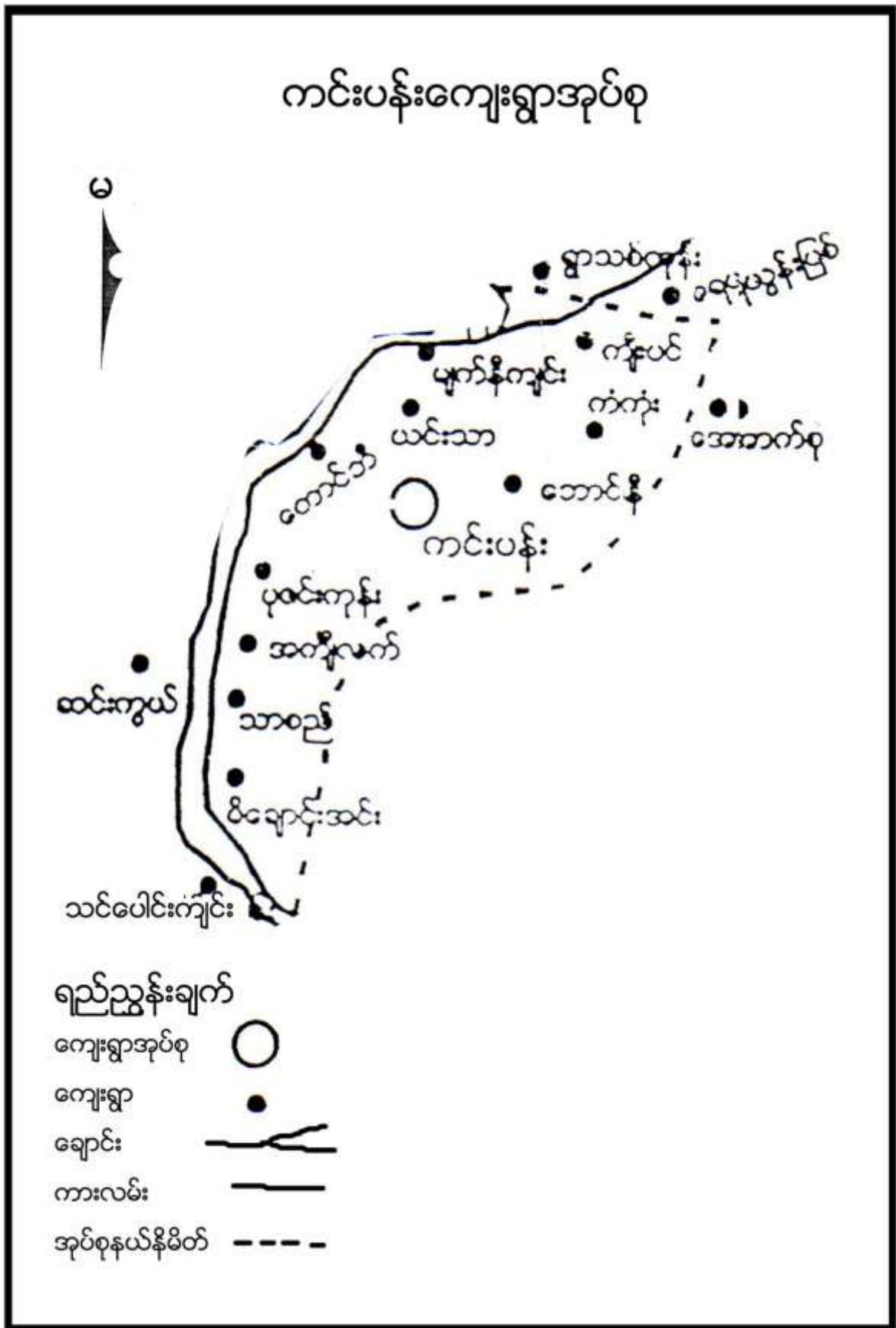



၃။ ကျေးရွာအုပ်စုတွင်ပါဝင်သော ကျေးရွာစာရင်းများ

ကင်းပန်း၊ မိချောင်းအင်း၊ သာစည်၊ အကျီလက်၊ ပုဇင်းကုန်း၊ မျက်နီကျင်း။ ယင်းသာ၊ တောင်ဘီ၊ တောင်နီ၊ ကံကုန်း၊ ကျေးပင်

၄။ ကျေးရွာအခြေခံအချက်အလက်များ

၁။ ကျေးရွာသမိုင်းအကျဉ်း

ယင်းသာကျေးရွာသည် ကင်းပန်းကျေးရွာအုပ်စုတွင်ပါဝင်ပါသည်။ ပင်လည်ဘူးမြို့၏အနောက်တောင်ဘက် ပင်လည်ဘူး မှ မိကျောင်းအင်း ကားလမ်းမကြီး ဘေးတွင်တည်ရှိပါသည်။ ရှေးယခင်က ယင်းကာကျေးရွာမှ ယင်းသာအဖြစ်ပြောင်းလဲလာခဲ့ပါသည်။ အိမ်ခြေပေါင်း(၃၅)အိမ်ဖြင့်စတင်တည်ခဲ့ပါသည်။ လက်ရှိအချိန်မှာ အိမ်ခြေပေါင်း (၈၅) အိမ်ရှိပြီး လူဦးရေမှာ ၄၇၀ ဦးနေထိုင်ပါသည်။ ကျေးရွာ၏ အဓိကအသက်မွေး ဝမ်းကျောင်းလုပ်ငန်းမှာ လယ်စပါးစိုက်ပျိုးခြင်းဖြစ်ပါသည်။

၂။ ထူးခြားဖြစ်စဉ်

၁။ ကျေးရွာအုပ်စု	၃၃၀	အိမ်ခြေ
၂။ ကျေးရွာအခြေခံ	၃၃၀၀	အိမ်ခြေပေါင်း လူဦးရေ တောင်
၃။ ကျေးရွာအုပ်စု	၃၃၀၀	ကျေးရွာ/ကျေးရွာ အိမ်ခြေပေါင်း
၄။ ကျေးရွာအုပ်စု	၃၃၀၀	ကျေးရွာ/ကျေးရွာ အိမ်ခြေပေါင်း လူဦးရေ
၅။ ကျေးရွာအုပ်စု	၃၃၀၀	ကျေးရွာ/ကျေးရွာ အိမ်ခြေပေါင်း လူဦးရေ

၃။ လူနည်းစုလူမျိုးစုအိမ်ထောင်စု

အမျိုးအစား	အိမ်ထောင်စု	ကျား	မ	စုစုပေါင်း
မရှိ	-	-	-	-



၄။ ထိခိုက်လွယ်အုပ်စု

ထိခိုက်လွယ်အုပ်စု	အိမ်ထောင်စု	ကျား	မ	စုစုပေါင်း
သက်ကြီး	၁၉	၅	၁၆	၂၁
မြေယာမဲ့	၁၅	၂၈	၂၉	၅၇
မသန်စွမ်း	၂	၁	၁	၂

၅။ အဓိကစီးပွားရေးလုပ်ငန်းများ

စိုက်ပျိုးရေး	မွေးမြူရေး	အသေးစားစီးပွားရေး	အခြား
စပါး	ကျွဲ	စပါးအရောင်းအဝယ်	လက်သမား
မြေပဲ	နွား	ဈေးဆိုင်အရောင်းအဝယ်	ပန်းရံ
-	ဝက်	မြေပဲအရောင်းအဝယ်	
-	ကြက်	ရွှေကျင်လုပ်ငန်း	
-			

၆။ ကျေးရွာအတွင်းအဓိက ပိုင်ဆိုင်မှုများ

ကျေးရွာပိုင်ဆိုင်မှုများ	စိုက်ပျိုးမြေ	စားကျက်မြေ	သစ်တောမြေ	သဲ/ကျောက်ရရှိမှု	ရေတွင်း/ရေကန်	စက်ရေတွင်း
အရေအတွက်	၂၄၅ဧက	၅၀ ဧက	၂၃.၂၉-ဧက	ရှိ	၇၅	၀
ကျေးရွာပိုင်ဆိုင်မှုများ	ကား	မရှိ	စပါးကြိတ်စက်	ခြွေလှေ့စက်	အသေးစားဆည်	ဈေးဆိုင်
အရေအတွက်	၁	၁	၀	၀	၀	၄

၇။ ကျေးရွာအတွင်းအခြားပိုင်ဆိုင်မှုများ

ကျေးရွာပိုင်ဆိုင်မှုများ	ရေတင်စက်	လယ်ထွန်စက်	ထွန်ထယ်	ကျွဲ	နွား
အရေအတွက်	၅	၀	၇၀/၇၀	၅	၁၅၀
ကျေးရွာပိုင်ဆိုင်မှုများ	ဝက်	ဆိုင်ကယ်	ကျွမ်းကျင်လုပ်သား	လုပ်သား	
အရေအတွက်	၃၀	၅၁	၂၀	၅၀	

၈။ အခြားကျေးရွာရှိအသုံးပြုနိုင်သော အရင်းအမြစ်/အချက်အလက်များ

အရင်းအမြစ်	ဆေးခန်း	အ.လ.က/အ.ထ.က	ဈေး	ကျွမ်းကျင်လုပ်သား	လုပ်သား	မြေတူးစက်	လမ်းကြိတ်စက်
အရေအတွက်	၂	၂၊ ၁	-	၂၀	၁၅၀	-	-



၅။ လူထုပူးပေါင်းပါဝင်သော လူမှုဆန်းစစ်ခြင်း နှင့် အကဲဖြတ်ခြင်း လုပ်ငန်းစဉ် (PSA/PRA) အကျဉ်းချုပ်

စဉ်	အကြောင်းအရာ	ရက်စွဲ	ဦးတည်အုပ်စု	တက်ရောက်သူ			အဓိက ဆွေးနွေးချက်များ
				ကျား	မ	ပေါင်း	
၁	လူမှုစီးပွားအဆင့် သတ်မှတ်ခြင်း (Wealth Ranking)	၁၃-၁-၁၆	ချမ်းသာ၊ အလယ်အလတ်၊ နွမ်းပါး၊ အလွန်နွမ်းပါးအုပ်စုများ	၂၆	၅၅	၈၁	ကျေးရွာလူမှုစီးပွားအုပ်စုများခွဲခြားသတ်မှတ်နိုင်ရေးအတွက် အခြေခံစံနှုန်းများ သတ်မှတ်ခြင်း၊ ကျေးရွာသားများနှင့် အများသဘောတူ ခွဲခြားသတ်မှတ်ခြင်း
၂	ရာသီခွင်ပြပြက္ခဒိန် (Seasonal Calendar)	၁၃-၁-၁၆	ကော်မတီဝင်၊ အမျိုးသမီး၊ အမျိုးသားများ	၂၀	၂၈	၄၈	ရာသီဥတု၊ စိုက်ပျိုးသီးနှံများ၊ လယ်ယာလုပ်ငန်းများ၊ နေ့စားလုပ်ငန်းများ၊ မွေးမြူရေးလုပ်ငန်းများ၊ ဝမ်းစာဖူလုံမှု နှင့် ပွဲတော်များ
၃	ကျေးရွာလူမှုရေးပြ၊ သယံဇာတပြမြေပုံ (Social Map/Resource Map)	၁၅-၁-၁၆	ရပ်မိရပ်ဖ၊ ကော်မတီဝင်များ	၁၂	၁၅	၂၇	အိမ်အမျိုးအစားများ၊ အခြေခံအဆောက်အအုံများ၊ လမ်းပန်းဆက်သွယ်ရေးအခြေအနေ လယ်ယာမြေများ၊ မြစ်ချောင်းများ၊ ရေတွင်း၊ ရေကန်များ၊ သစ်တောများ
၄	ပြဿနာသစ်ပင် (Problem Tree)	၁၆-၁-၁၆	အမျိုးသားများကော်မတီဝင်များ	၂၆	-	၂၆	ဆွေးနွေးထားသော အခြေခံအဆောက်အအုံ များနှင့် သက်မွေးဝမ်းကျောင်းလုပ်ငန်းများ၊ ကျန်းမာရေး၊ ပညာရေး။
၅	ပြဿနာသစ်ပင် (Problem Tree)	၁၆-၁-၁၆	အမျိုးသမီးများ	-	၅၅	၅၅	ဆွေးနွေးထားသော အခြေခံအဆောက်အအုံ များနှင့် သက်မွေးဝမ်းကျောင်းလုပ်ငန်းများ
၆	ကျေးရွာ၏ (၅)နှစ်စာ ဦးစားပေးအစီအစဉ် ပြ ဇယား (Metric Ranking)	၁၃-၁-၁၆	အမျိုးသားအုပ်စု၊ အမျိုးသမီးအုပ်စု၊ လူငယ်အုပ်စု၊ ရပ်မိရပ်ဖအုပ်စု	၂၆	၅၅	၈၁	အကျိုးပြုပြီးရေး၊ အကျိုးခံစားခွင့် နှင့် အဓိက လိုအပ်ချက်များပေါ် မူတည်၍ ဆုံးဖြတ်သည်။



၇	အဖွဲ့အစည်းချိတ်ဆက်ပုံ (Venn Diagram)	၁၅-၁၆	ကျေးရွာအုပ်ချုပ်ရေးအဖွဲ့၊ ကျေးရွာစီ/ထောက်အဖွဲ့	၁၃	၁၅	၂၈	ကျေးရွာတွင်းရှိ အဖွဲ့အစည်းများနှင့် မည်သို့သောလုပ်ငန်းများအတွက် မည်သည့်အဖွဲ့များချိတ်ဆက်လုပ်ကိုင်မှု
၈	ပင့်ကူအိမ်ကွန်ယက် (Spider Web)	၁၅-၁၆	အမျိုးသားများ နှင့် အမျိုးသမီးများ	၂၆	၅၅	၅၈	အမျိုးသားများ နှင့် အမျိုးသမီးများ တန်းတူအခွင့်အရေး ရရှိမှု နှင့် မရရှိသည့် အကြောင်းအရင်းများ
၉	ပြဿနာ၊ အခွင့်အရေး၊ လက်ရှိအခြေအနေနှင့် ပြောင်းလဲမှုညွှန်းကိန်း	၁၅-၁၆	ကျေးရွာစီ/ထောက်အဖွဲ့၊ ကျေးရွာလူထု	၁၅	၁၇	၃၂	ပြဿနာ၊ အခွင့်အရေး၊ လက်ရှိအခြေအနေ ကိုသိရှိရန် နှင့် ပြောင်းလဲနိုင်သည်ပုံစံများ
၁၀	ကျေးရွာအိပ်မက်ပြမြေပုံ (Dream Map)	၁၅-၁၆	ကျေးရွာစီ/ထောက်အဖွဲ့၊ ကျေးရွာလူထု	၁၅	၁၆	၃၁	နောင်တစ်ချိန်တွင် ကျေးရွာတွင် ဖြစ်စေချင်သော/မြင်စေချင်သော အရာများ ထည့်သွင်းရေးဆွဲခြင်း



၆။ ကျေးရွာဖွံ့ဖြိုးရေး အစီအစဉ်အတွက် အသုံးပြုခဲ့သော PRA tools များနှင့် တစ်ခုချင်းစီအတွက်သုံးသပ်ချက်များ

၁။ ကျေးရွာ၏လူမှုစီးပွားအဆင့်သတ်မှတ်ခြင်း။(Wealth Ranking)

အဆင့်	အခြေခံစံနှုန်းများ/ ညွှန်းကိန်းများ	အိမ်ထောင်စု	ရာခိုင်နှုန်း
ချမ်းသာ	အိမ်အခြေအနေ- ပျဉ်ထောင် ၊ သွပ်မိုး (၂) ထပ်အိမ် မြေယာပိုင်ဆိုင်မှု- ၁၀ ဧကအထက် ကျွဲ၊ နွား- ၂၀ ကောင်အထက် အခြားပိုင်ဆိုင်မှု- ရွှေစက်၊ ရိတ်စက်၊ ထွန်စက်၊ ရေစုပ်စက်၊ TV၊ တယ်လီဖုန်း၊ စပါးကြိုက်စက်၊ ဆိုင်ကယ်၊ ကား၊ (အထက်တန်း၊အလယ်တန်းကျောင်းသားရှိ)	၈	၉.၄၂ %
အလယ်အလတ်	အိမ်အခြေအနေ- ပျဉ်ခင်း၊ ပျဉ်ကာ၊ သွပ်မိုး၊ နှစ်ထပ်အိမ် မြေယာပိုင်ဆိုင်မှု- ၅ ဧက ကျွဲ၊ နွား- ၂+၃ကောင် အခြားပိုင်ဆိုင်မှု- လှည်းဆိုင်ကယ်၊(အလယ်တန်းကျောင်းနေအရွယ်ကျောင်းသားရှိ၊ကျောင်း ထားနိုင်)	၂၉	၃၄.၁ ၂%
နွမ်းပါး	အိမ်အခြေအနေ- ပျဉ်ခင်း၊ ဝါးထရံကာ၊ သွပ်မိုး၊ ချောတံရှည်အိမ် မြေယာပိုင်ဆိုင်မှု- ၂ ဧက ကျွဲ၊ နွား- အခြားပိုင်ဆိုင်မှု- (မူလတန်း၊အလယ်တန်း၊ကျောင်းနေအရွယ်ကလေးရှိ)၊ကျောင်းထားနိုင်	၃၃	၃၈.၈ ၃%
အလွန်နွမ်းပါး	အိမ်အခြေအနေ- ပျဉ်ခင်း၊ ဝါးထရံကာ၊ သက်ကယ်မိုး၊ အကာမလုံ မြေယာပိုင်ဆိုင်မှု- မရှိ ကျွဲ၊ နွား- မရှိ အခြားပိုင်ဆိုင်မှု- ကျောင်းနေအရွယ်ကလေးရှိ ထက်/လယ်ဆင့်ကျောင်းမထားနိုင်	၁၅	၁၇.၆ %
စုစုပေါင်း		၇၁	၁၀၀



သုံးသပ်ချက်

ရာသီဥတု-တပိုတွဲလ လယ်မှ စ၍ နယုန်လအထိ နွေရာသီဖြစ်ပါသည်။ နယုန်လ လယ် မှ စ၍ တော်သလင်းလအထိ မိုးရာသီ ဖြစ်ပါသည်။ သီတင်းကျွတ်လ မှ စတင်၍ တပိုတွဲလ လယ်အထိ ဆောင်းရာသီ ဖြစ်ပါသည်။

စိုက်ပျိုးရေး-ဝါဆိုလတွင် စပါးစိုက်ပျိုးရန် ပျိုးထောင်ကြပြီး ဝါခေါင်၊ တော်သလင်းလတွင် ကောက်စိုက်ကြပါသည်။ စိုက်ပျိုးရေးလုပ်ငန်းမှ တစ်နေ့ဝင်ငွေ ၂၅၀၀ ကျပ်၊ တစ်လ ဝင်ငွေ ၇၅၀၀၀ ကျပ် နှင့် တစ်နှစ်ဝင်ငွေ ၅၀၀၀၀၀ ကျပ် ရရှိပါသည်။ သီတင်းကျွတ်နှင့် တန်ဆောင်မုန်းလများတွင် စပါးရိတ်သိမ်းခြွေလှေ့ရာမှ ဝင်ငွေရရှိပါသည်။

မွေးမြူရေး-မွေးမြူရေး လုပ်ငန်းများကို ရာသီမရွေးလုပ်ကိုင်ကြပါသည်။ လုပ်ငန်းခွင်အတွက် ကျွဲ၊ နွားများမွေးမြူကြပြီး ကြက်ဝက်များကို စီးပွားဖြစ်မမွေးမြူဘဲ တပိုင်တနိုင်မွေးမြူကြပါသည်။

နေ့စားလုပ်ငန်း-ဝါခေါင်၊ တော်သလင်းလတွင် လယ်ယာလုပ်ငန်းခွင် များရှိခြင်းကြောင့် ဝင်ငွေရရှိပါသည်။ သီတင်းကျွတ်၊ တန်ဆောင်မုန်း လများတွင်စပါးရိတ်သိမ်းခြွေလှေ့ခြင်း လုပ်ငန်းများ ရှိခြင်းကြောင့် ဝင်ငွေရရှိပါသည်။ ပြာသို၊ တပိုတွဲ၊ တပေါင်း၊တန်ခူး၊ ကဆုန် လများတွင် ပြင်ပသို့ခရီးထွက်၍ လုပ်ငန်းသွားရောက်လုပ်ဆောင်ခြင်းမှ ဝင်ငွေရရှိပါသည်။

သဘာဝဘေးအန္တရာယ်။ တောင်ကျချောင်းရေကြီးခြင်းကြောင့် ရံဖန်ရံခါ စပါးခင်းများရေလွှမ်းပါသည်။ လေပြင်းကျရောက် တတ်သည့်အခါလည်းရှိပါသည်။ဝါခေါင်၊ တော်သလင်း၊သီတင်းကျွတ်လများတွင် တောင်ကျချောင်းရေကြီးခြင်းကြောင့် စပါးခင်းများရေလွှမ်းတတ်ပါသည်။

ဝမ်းစာဖူလုံမှု-ကျေးရွာ၏တစ်နှစ်ပတ်လုံးအခြေအနေအရ ဝမ်းသာအသင့်အတင့်ရှိပါသည်။

အလုပ်သမားရှားပါးမှု- တန်ခူး၊ ကဆုန်၊နယုန်၊ ပြာသို၊ တပိုတွဲ၊ တပေါင်းလများတွင် ပြင်ပသို့သွားရောက် အလုပ်လုပ်သူများရှိသောကြောင့် ထိုလများတွင် အလုပ်သမားရှားပါးပါသည်။

ပွဲတော်များ-တန်ခူးလတွင် သင်္ကြန်ပွဲတော်ပြုလုပ်ပါသည်။ ဝါဆိုလတွင် သင်္ကြန်ကပ်ပွဲတော်ရှိပါသည်။ တော်သလင်းလတွင် မြသပိတ်ဆွမ်းလောင်းပွဲရှိပါသည်။ သီတင်းကျွတ်လတွင် မီးထွန်းပွဲတော်ရှိပါသည်။ တပေါင်းလတွင် အလှူပွဲများရှိပါသည်။



သုံးသပ်ချက်

လူနေထိုင်မှု ပုံစံ- ယင်းသာကျေးရွာတွင် ပျဉ်ထောင်သွပ်မိုး၊ သက်ကယ်မိုး၊ ထရံကာနှင့် ဆောက်လုပ်နေထိုင်ကြပြီးလယ်ယာလုပ်ငန်းကို အဓိကထားလုပ်ကိုင်ကြပါသည်။ နေ့စားလုပ်ငန်းများလည်း လုပ်ကိုင်ကြပါသည်။

လမ်းပန်းဆက်သွယ်ရေး- ယင်းသာကျေးရွာတွင်းလမ်းမှာ မြေသားလမ်းဖြစ်ပါသည်။ ပင်လည်ဘူးသို့သွားရောက်ရန် ကျေးလက်မှဖောက်လုပ်ထားသော လမ်းကိုမရောက်မှီ သွားရသောလမ်းမှာ မြေသားလမ်းဖြစ်ပါသည်။ နွေအခါနှင့်ဆောင်းအခါတွင် လမ်းကောင်းမွန်ပြီး မိုးအခါတွင် သွားလာရခက်ခဲပါသည်။ကျေးရွာပတ်လမ်းမှ သွားရောက်ရပါသည်။

ကျန်းမာရေး- ယင်းသာကျေးရွာတွင် ဆေးပေးခန်းဆေးဆရာမ မရှိပါ။ ကျေးရွာတွင်းနာမကျန်းဖြစ်လာပါက ကင်းပန်းကျေးလက်ဆေးပေးခန်းသို့သွားရောက် ကုသရပါသည်။ ရာသီဥတု အကူးအပြောင်းတွင် နာစေးချောင်းဆိုးဖြစ်တတ်ပြီး မိုးတွင်းတွင် ငှက်ဖျားရောဂါဖြစ်တတ်ပါသည်။

သောက်သုံးရေ-ကျေးရွာတွင်းရေ ရှားပါးမှုမရှိပါ။ တစ်အိမ်တစ်တွင်းကျရှိပြီး သောက်သုံးရေကို ဘုန်းတော်ကြီးကျောင်းတွင်ခတ်ရပါသည်။

အခြား-ရွာ၏မြောက်ပိုင်းနှင့် တောင်ပိုင်းတွင် ဘုန်းကြီးကျောင်းရှိပြီး ရွာ၏အရှေ့ဘက်တွင် စာသင်ကျောင်းရှိပါသည်။



၄။ကျေးရွာအရင်းအမြစ်ပြုပြင်မှုနှင့်သုံးသပ်ချက်





သုံးသပ်ချက်

ပတ်ဝန်းကျင်ရှိအရင်းအမြစ်များ-ယင်းသာကျေးရွာတွင် သစ်တောမရှိပါ။ ရွာ၏ဘေးပတ်ဝန်းကျင်တွင် လယ်ယာမြေများ ဝန်းရံထားပါသည်။

စီးပွားရေးလုပ်ကိုင်စားသောက်ရသောအရင်းအမြစ်- ယင်းသာကျေးရွာသည် လယ်ယာမြေများကိုအဓိကထား လုပ်ကိုင်စားသောက်ပါသည်။ မိုးရေခံလယ်များဖြစ်သည့်အတွက် တစ်သီးစားသာ စိုက်ပျိုး၍ ရပါသည်။

အရင်းအမြစ်နှင့်ဆက်စပ်သောပြဿနာများ-ကျေးရွာပတ်ဝန်းကျင်တွင် လယ်ယာမြေများပိုင်းရံထားပြီး စပါးကို အဓိကစိုက်ပျိုးပါသည်။ တစ်သီးစားစိုက်ပျိုးခြင်းဖြစ်သည့်အတွက် ဝင်ငွေနည်းပါသည်။ စိုက်ပျိုးရေးနည်းစနစ်များ မှန်ကန်စွာအသုံးပြုခြင်းမရှိသည့်အတွက် အထွက်နှုန်းလျော့နည်းပါသည်။



အကြောင်းအရင်းများ/ အခက်အခဲများ

၁ စာသင်ကျောင်းတံတား မရှိခြင်းကြောင့် ကျောင်းသူ/သားများ ကျောင်းတက်ရန်ခက်ခဲခြင်း၊ အန္တရာယ်ရှိခြင်း	၂ ကျေးရွာခြင်းဆက်မြေသား လမ်းမကောင်းခြင်းကြောင့်မိုး ရာသီပတ်လမ်းမှသွားရခြင်း၊ အချိန်ကုန်ခြင်း	၃ မူကြိုကျောင်းမရှိခြင်းကြောင့် မူကြိုအရွယ်ကလေးသူငယ်များထိန်းသိမ်းစောင့်ရှောက်ရခြင်းကြောင့်မိခင်များ ဝင်ငွေမရှာနိုင်ခြင်း၊ မူကြိုကျောင်းမရှိ
၄ ကျေးရွာတွင်းစာကြည့်တိုက်မရှိခြင်းကြောင့်ကျေးရွာသားများနှင့်လူငယ်၊လူရွယ်များအသိပညာဗဟုသုတနည်းပါးခြင်း။တချို့လူငယ်များလမ်းဖျားရောက်ကြခြင်း	၅ ဆေးပေးခန်းမရှိ၍ ကိုယ်ဝန်ဆောင်မိခင်များ အသက်အန္တရာယ်စိုးရိမ်ရခြင်း	၆ လက်မှုပညာမရှိခြင်းကြောင့် ဝင်ငွေနည်းခြင်း၊ အသက်ကြီးအလုပ်လက်မဲ့ဖြစ်ခြင်း
၇ စိုက်ပျိုးရေးနည်းပညာအားနည်းခြင်းကြောင့် သီးနှံထွက်နှုန်းကျခြင်း	၈ မွေးမြူရေးနည်းပညာမရရှိခြင်းကြောင့်	၉ ကျန်းမာရေးသင်တန်းမရရှိခြင်း။

အကျိုးဆက်များ

- စာသင်ကျောင်းတံတားမရှိကြောင့် ကလေးများစာသင်ကျောင်းသွားလာရာတွင် ခက်ခဲခြင်း၊မိုးတွင်းအခါ
- ၁ ရေးလွမ်းနေခြင်းကြောင့် ကလေးများ မကြာခဏ နေမကောင်းဖြစ်ခြင်း။ပညာရေးနောက်ကျခြင်း၊ စာပေအသိပညာမရှိခြင်း၊ ဗဟုသုတအားနည်းခြင်း။
- ၂ ကျေးရွာခြင်းဆက်လမ်းမကောင်းခြင်း၊ လမ်းမြေနိမ့်ကျ၍ မိုးရာသီ ရေပုပ်ခြင်း၊ရေကျော်ခြင်းများကြောင့် သွားလာမှုခက်ခဲခြင်း၊သီးနှံထွက်ကုန်များ အလွယ်တကူမတင်ပို့နိုင်ခြင်း၊သီးနှံဈေးနှုန်းမရခြင်း၊စီးပွားရေးနောက်ကျခြင်း
- ၃ မူကြိုအရွယ်ကလေးသူငယ်များထိန်းသိမ်းစောင့်ရှောက်ရခြင်းကြောင့် မိခင်များဝင်ငွေမရှာနိုင်ခြင်း၊ မူကြိုကျောင်းမရှိခြင်းကြောင့်ကလေးငယ်များကျောင်းအပ်ချိန် အခက်အခဲများနှင့်ကြုံနိုင်ပါသည်။ ကလေးများကျောင်းမပျော်ခြင်း၊
- ၄ ကျေးရွာစာကြည့်တိုက်မရှိခြင်းကြောင့် ကျေးရွာသားများ အသိအမြင်နဲပါးခြင်း၊ လူတွေလမ်းဖျားရောက်ကြခြင်း။
- ၅ ကျေးရွာဆေးပေးခန်းမရှိခြင်းကြောင့် အခြားရွာသို့သွားရောက်ကုသရခြင်း။ ဆေးကုသမှု နောက်ကျခြင်း များ ဖြစ်ပြီးအသက်စိုးရိမ်ရခြင်း။
- ၆ လက်မှုပညာမရှိခြင်းကြောင့် ကျေးရွာအတွင်းရှိ သက်ကြီးပိုင်းများ အလုပ်လက်မဲ့ဖြစ်ခြင်း၊ဝင်ငွေမရှိခြင်း၊အိမ်သုံးပစ္စည်းများ ဝယ်ယူရခြင်းကြောင့် ထွက်ငွေရှိခြင်း။



- ၇ စိုက်ပျိုးရေးပညာများ မရှိခြင်းကြောင့် ဒေသထွက် သီးနှံများ အထွက်နှုန်းနည်းခြင်း၊ စီးပွားရေးမှာ အားနည်းလာခြင်း။
- ၈ မွေးမြူရေးနည်းပညာ အား နည်းခြင်းကြောင့် ကျေးရွာတွင် သားငါးများကို စီးပွာဖြစ်မမွေးမြူခြင်း၊ အသားငါးများကို အခြားဆီမှ ဝယ်ယူရခြင်း၊ လတ်ဆက်သော အသားငါးမရခြင်းနှင့် ဈေးကြီးခြင်း။
- ၉ ကျန်းမာရေးအသိပညာ မရှိခြင်းကြောင့် ဆေးပညာနှင့် ကင်းကွာပြီး အသိနောက်ကျခြင်း၊ အခြားရွာ သို့ဆေးသွားကုသရခြင်း၊ မလိုအပ်ပဲအသက်ဆုံးရှုံးရခြင်း။ဆေးကုသစရိတ်ကြီးမားခြင်း။

ဖြေရှင်းနည်းလမ်း

- | | | |
|---|---|---|
| ၁ စာသင်ကျောင်းသွား တံတား ပြုပြင်တည်ဆောက်ခြင်း | ၂ ကျေးရွာချင်းဆက်မြေသား လမ်း ဖောက်လုပ်ခြင်း | ၃ မူကြိုကျောင်းသစ်တည်ဆောက်ခြင်း |
| ၄ စာကြည့်တိုက်တည်ဆောက်ပြီးစ ၁ အုပ်စာပေများထားရှိပေးခြင်း၊လူငယ်များစာကြည့်လာစေရန် လူငယ်ကြိုက်စာပေများထားရှိပေးခြင်း။ | ၅ အမျိုးသမီးများရေခပ်ချိန် သက်သာစေရန် စက်ရေတွင်းတူးဖော်ပြီး ၂၄ နာရီမီးဖြင့် စက်ရေတွင်းမှ ရေတင်စနစ်ဖြင့် ရေပိုက်လိုင်း ဖြန့်ပေးခြင်း | ၆ အိမ်တွင်းမှ လုပ်ငန်းသင်တန်း ကျေး/လက် ဦးစီးဌာန စီမံကိန်းများနှင့် ချိတ်ဆက်ဆောင်ရွက်ရန် |
| ၇ အသေးစားချေးငွေရရှိရန် မြစိမ်းရောင်စီမံကိန်း ငွေချေးသမဝါယမအသင်းနှင့် ချိတ်ဆက်ဆောင် ရွက်ရန် | ၈ မွေးမြူရေး နည်းပညာ သိရှိနိုင်ရန် မွေးမြူရေးဌာနနှင့် ချိတ်ဆက်ဆောင်ရွက်ရန် | ၉ စီမံကိန်းလုပ်ငန်း အကောင်အထည်ဖော် ဆောင်ရွက်ရာတွင် ဝင်ငွေနည်းသော မိသားစုများအား ဦးစားပေးခြင်း |



၆။ အမျိုးသမီးများတင်ပြသော ပြဿနာသစ်ပင် နှင့် ဖြေရှင်းနည်းလမ်း

အမှောင်မှ အလင်း ယားပြီဟေ့

၁။ ဤအခါ ငွေမလဲအားပေးပေးပါ။
 ၂။ အခါပေးပါ။
 ၃။ အခါပေးပါ။
 ၄။ အခါပေးပါ။
 ၅။ အခါပေးပါ။
 ၆။ အခါပေးပါ။
 ၇။ အခါပေးပါ။
 ၈။ အခါပေးပါ။
 ၉။ အခါပေးပါ။
 ၁၀။ အခါပေးပါ။

၁။ အခါပေးပါ။
 ၂။ အခါပေးပါ။
 ၃။ အခါပေးပါ။
 ၄။ အခါပေးပါ။
 ၅။ အခါပေးပါ။
 ၆။ အခါပေးပါ။
 ၇။ အခါပေးပါ။
 ၈။ အခါပေးပါ။
 ၉။ အခါပေးပါ။
 ၁၀။ အခါပေးပါ။



အကြောင်းအရင်းများ/ အခက်အခဲများ

၁ စာသင်ကျောင်းတံတား မရှိခြင်းကြောင့် ကျောင်းသူ/သားများ ကျောင်းတက်ရန်ခက်ခဲခြင်း၊ အန္တရာယ်ရှိခြင်း	၂ ကျေးရွာခြင်းဆက်မြေသား လမ်းမကောင်းခြင်းကြောင့်မိုး ရာသီပတ်လမ်းမှသွားရခြင်း၊ အချိန်ကုန်ခြင်း	၃ မူကြိုကျောင်းမရှိခြင်းကြောင့် မူကြိုအရွယ်ကလေးသူငယ်များထိန်းသိမ်းစောင့်ရှောက်ရခြင်းကြောင့်မိခင်များ ဝင်ငွေမရှာနိုင်ခြင်း၊ မူကြိုကျောင်းမရှိ
၄ ကျေးရွာတွင်းစာကြည့်တိုက်မရှိခြင်းကြောင့်ကျေးရွာသားများနှင့်လူငယ်၊လူရွယ်များအသိပညာဗဟုသုတနည်းပါးခြင်း၊ တချို့လူငယ်များလမ်းဖျားရောက်ကြခြင်း	၅ ဆေးပေးခန်းမရှိ၍ ကိုယ်ဝန်ဆောင်မိခင်များ အသက်အန္တရာယ်စိုးရိမ်ရခြင်း	၆ လက်မှုပညာမရှိခြင်းကြောင့် ဝင်ငွေနည်းခြင်း၊ အသက်ကြီးအလုပ်လက်မဲ့ဖြစ်ခြင်း
၇ စိုက်ပျိုးရေးနည်းပညာအားနည်းခြင်းကြောင့် သီးနှံထွက်နှုန်းကျခြင်း	၈ မွေးမြူရေးနည်းပညာမရရှိခြင်းကြောင့်	၉ ကျန်းမာရေးသင်တန်းမရရှိခြင်း။

အကျိုးဆက်များ အကျိုးဆက်များ

- စာသင်ကျောင်းတံတားမရှိကြောင့် ကလေးများစာသင်ကျောင်းသွားလာရာတွင် ခက်ခဲခြင်း၊ မိုးတွင်းအခါ ရေလွှမ်းနေခြင်းကြောင့် ကလေးများ မကြာခဏ နေမကောင်းဖြစ်ခြင်း။ ပညာရေးနောက်ကျခြင်း၊ စာပေအသိပညာမရှိခြင်း၊ ဗဟုသုတအားနည်းခြင်း။
- ၂ ကျေးရွာခြင်းဆက်လမ်းမကောင်းခြင်း၊ လမ်းမြေမာကျ၍ မိုးရာသီ ရေပုပ်ခြင်း၊ ရေကျော်ခြင်းများကြောင့် သွားလာမှုခက်ခဲခြင်း၊ သီးနှံထွက်ကုန်များ အလွယ်တကူမတင်ပို့နိုင်ခြင်း၊ သီးနှံဈေးနှုန်းမရခြင်း၊ စီးပွားရေးနောက်ကျခြင်း
- ၃ မူကြိုအရွယ်ကလေးသူငယ်များထိန်းသိမ်းစောင့်ရှောက်ရခြင်းကြောင့် မိခင်များဝင်ငွေမရှာနိုင်ခြင်း၊ မူကြိုကျောင်းမရှိခြင်းကြောင့်ကလေးငယ်များကျောင်းအပ်ချိန် အခက်အခဲများနှင့်ကြုံနိုင်ပါသည်။ ကလေးများကျောင်းမပျော်ခြင်း၊
- ၄ ကျေးရွာစာကြည့်တိုက်မရှိခြင်းကြောင့် ကျေးရွာသားများ အသိအမြင်နဲပါးခြင်း၊ လူတွေလမ်းဖျားရောက်ကြခြင်း။
- ၅ ကျေးရွာဆေးပေးခန်းမရှိခြင်းကြောင့် အခြားရွာသို့သွားရောက်ကုသရခြင်း။ ဆေးကုသမှု နောက်ကျခြင်း များ ဖြစ်ပြီးအသက်စိုးရိမ်ရခြင်း။
- ၆ လက်မှုပညာမရှိခြင်းကြောင့် ကျေးရွာအတွင်းရှိ သက်ကြီးပိုင်းများ အလုပ်လက်မဲ့ဖြစ်ခြင်း၊ ဝင်ငွေမရှိခြင်း၊ အိမ်သုံးပစ္စည်းများ ဝယ်ယူရခြင်းကြောင့် ထွက်ငွေရှိခြင်း။



- ၇ စိုက်ပျိုးရေးပညာများ မရှိခြင်းကြောင့် ဒေသထွက် သီးနှံများ အထွက်နှုန်းနည်းခြင်း၊ စီးပွားရေးမှာ အားနည်းလာခြင်း။
- ၈ မွေးမြူရေးနည်းပညာ အား နည်းခြင်းကြောင့် ကျေးရွာတွင် သားငါးများကို စီးပွာဖြစ်မမွေးမြူခြင်း၊ အသားငါးများကို အခြားဆီမှ ဝယ်ယူရခြင်း၊ လတ်ဆက်သော အသားငါးမရခြင်းနှင့် ဈေးကြီးခြင်း။
- ၉ ကျန်းမာရေးအသိပညာ မရှိခြင်းကြောင့် ဆေးပညာနှင့် ကင်းကွာပြီး အသိနောက်ကျခြင်း၊ အခြားရွာ သို့ဆေးသွားကုသရခြင်း၊ မလိုအပ်ပဲအသက်ဆုံးရှုံးရခြင်း။ဆေးကုသစရိတ်ကြီးမားခြင်း။

ဖြေရှင်းနည်းလမ်း

- | | | |
|--|--|---|
| ၁ စာသင်ကျောင်းသွား တံတား ပြုပြင်တည်ဆောက်ခြင်း | ၂ ကျေးရွာချင်းဆက်မြေသား လမ်း ဖောက်လုပ်ခြင်း | ၃ မူကြိုကျောင်းသစ်တည်ဆောက်ခြင်း |
| ၄ စာကြည့်တိုက်တည်ဆောက်ပြီးစ ၁ အုပ်စာပေများထားရှိပေးခြင်း၊ လူငယ်များစာကြည့်လာစေရန် လူငယ်ကြိုက်စာပေများထားရှိပေးခြင်း။ | ၅ အမျိုးသမီးများရေခပ်ချိန် သက်သာစေရန် စက်ရေတွင်းတူးဖော်ပြီး ၂၄ နာရီမီးဖြင့် စက်ရေတွင်းမှ ရေတင်စနစ်ဖြင့် ရေပိုက်လိုင်း ဖြန့်ဝေခြင်း | ၆ အိမ်တွင်းမူ လုပ်ငန်းသင်တန်း ကျေး/လက် ဦးစီးဌာန စီမံကိန်းများနှင့် ချိတ်ဆက်ဆောင်ရွက်ရန် |
| ၇ အသေးစားချေးငွေရရှိရန် မြစိမ်းရောင်စီမံကိန်း ငွေချေးသမဝါယမအသင်းနှင့် ချိတ်ဆက်ဆောင် ရွက်ရန် | ၈ မွေးမြူရေး နည်းပညာ သိရှိနိုင်ရန် မွေးမြူရေးဌာနနှင့် ချိတ်ဆက်ဆောင်ရွက်ရန် | ၉ စီမံကိန်းလုပ်ငန်း အကောင်အထည်ဖော် ဆောင်ရွက်ရာတွင် ဝင်ငွေနည်းသော မိသားစုများအား ဦးစားပေးခြင်း |



၇။ ပြီးစားပေးအစီအစဉ်ပြဇယား (Matrix Ranking)

သင်္ချာ > ပျော့နှော့မှု: စားပေး: ဂမိကစဉ်: ဣ: ချယ်ခြင်း (Metric Ranking)

စဉ်	အကျိုးအမြတ်	၀	၁	၂	၃	၄	၅	ရရှိနိုင်မှု	ပြီးစားပေး	အစီအစဉ်
၀	အကျိုးအမြတ်	X	၀	၀	၀	၀	၀	၄	၀	
၁	အကျိုးအမြတ်		X	၁	၁	၁	၁	၂	၁	
၂	အကျိုးအမြတ်			X	၁	၁	၁	၂	၁	
၃	အကျိုးအမြတ်				X	၁	၁	၂	၁	
၄	အကျိုးအမြတ်					X	၁	၂	၁	
၅	အကျိုးအမြတ်						X	၁	၂	
										၄
										၂
										၅
										၄



စီမံကိန်းပထမနှစ်တွင် စာသင်ကျောင်းသွားတံတား ကို ရံပုံငွေ (၅၇၆၀၀၀၀) ကျပ်ဖြင့် ဆောင်ရွက်ပြီးစီးခဲ့ပါသည်။

စီမံကိန်း ဒုတိယ နှစ်တွင် ကင်းပန်းကျေးရွာအုပ်စုတွင် ကျေးရွာပေါင်း(၁၁)ရွာ ရှိပြီး မဲခွဲဆုံးဖြတ်ရာ ဒုတိယနှစ်တွင် စီမံကိန်းလုပ်ငန်းခွဲ ကံကုန်း-ယင်းသာရွာချင်းဆက်မြေသာလမ်းပြုလုပ်ရန် အလှည့်ကျခဲ့ပါသည်။ စီမံကိန်းလုပ်ငန်းပြုလုပ်ရန်အတွက် ကျပ်သိန်း ၁၄၄ သိန်း ရရှိပါသည်။





သုံးသပ်ချက်

ကျေးရွာအတွင်းရှိအဖွဲ့အစည်းများ

ကျေးရွာလူထုနှင့်အဖွဲ့အစည်းများ ချိတ်ဆက်ဆောင်ရွက်နေသည့် အနေအထားမှာ အုပ်ချုပ်ရေးအဖွဲ့၊ ကျောင်းကော်မတီအဖွဲ့၊ မီးသတ်အဖွဲ့၊ အမျိုးသားအဖွဲ့၊ အမျိုးသမီးများအဖွဲ့၊ ဝတ်အသင်းအဖွဲ့၊ ကျေးရွာစီမံကိန်းအထောက်အကူပြုကော်မတီ၊ အမျိုးသမီးရေးရာကော်မတီ၊ စိုက်ဘဏ်၊ သမဝါယမချေးငွေအဖွဲ့၊ ၂၄ နာရီမီးလင်းရေးကော်မတီများရှိကြပြီး ကျေးရွာသာရေး၊ နာရေး၊ ဖွံ့ဖြိုးတိုးတက်ရေးကျေးရွာအကျိုးပြုလုပ်ငန်းများ ချိတ်ဆက်ဆောင်ရွက်ကြပါသည်။

ကျေးရွာပြင်ပအဖွဲ့အစည်းများ

ယင်းသာကျေးရွာတွင် မြို့နယ်အထွေထွေအုပ်ချုပ်ရေးဦးစီးဌာန၊ ပညာရေးဌာန၊ ကျန်းမာရေးဌာန၊ ကျေးလက်ဒေသဖွံ့ဖြိုးတိုးတက်ရေးဦးစီးဌာန လူထုဗဟိုပြုစီမံကိန်း၊ မွေးမြူရေး၊ စိုက်ပျိုးရေး၊ မြေစာရင်းဌာနများနှင့်၏ ပံ့ပိုးဆောင်ရွက်မှုရှိပြီး ကျေးရွာသားများအနေဖြင့် သက်ဆိုင်ရာကဏ္ဍအလိုက်လိုအပ်သလို ချိတ်ဆက်ဆောင်ရွက်မှုအကူအညီတောင်းခံမှုမှာ အခြားကျေးရွာများထက် ပိုမိုကောင်းမွန်ပါသည်။

အသက်မွေးဝမ်းကျောင်းလုပ်ငန်းအတွက် အရင်းအနှီးရရှိရန် မြို့နယ်သမဝါယမအသင်း၊ မြစ်မီးရောင်စီမံကိန်းကဲ့သို့ ချေးငွေပံ့ပိုးသည့်ဌာန၊ အဖွဲ့အစည်းများနှင့် ချိတ်ဆက်ဆောင်ရွက်ရန်နိုင်ပြီး စိုက်ပျိုးရေးထုတ်ကုန် တိုးချဲ့ဆောင်ရွက်သင့်ပါသည်။

အမျိုးသမီးကဏ္ဍ အစည်းအဝေးမှတ်တမ်း နှင့် စစ်ဆေးရမည့်အချက်များ

၁။ အမျိုးသမီးကဏ္ဍ အစည်းအဝေးမှတ်တမ်း

ယင်းသာကျေးရွာ၏ ဒုတိယနှစ် ပထမအကြိမ် စီမံကိန်းမိတ်ဆက်အစည်းအဝေးတွင် ထိခိုက်လွယ်သော အမျိုးသား၊ အမျိုးသမီးများအုပ်စုကို ရှာဖွေဖော်ထုတ်ခဲ့ပါသည်။ ထိခိုက်လွယ်သောအုပ်စုများ၏ အခက်အခဲများကို တွေ့ဆုံမေးမြန်းရခြင်း၏ အကြောင်းအရင်းကို ရှင်းလင်းပြောပြခြင်း အမျိုးသမီးတစ်နေ့တာ အချိန်ဇယားပုံဆွဲခြင်းများ ပြုလုပ်ခဲ့ပါသည်။ ကျေးရွာတွင် ဖွံ့ဖြိုးရေးလုပ်ငန်းနှင့် ပတ်သက်၍ အမျိုးသမီးများ အစည်းအဝေး တက်ရောက်နိုင်ရန်နှင့် ကျေးရွာတွင်းရှိ အမျိုးသမီးများ အစည်းအဝေးတက်ရောက်နိုင်မည့်အချိန် နေရာများကို ရွေးချယ်ခြင်းများ ပြုလုပ်ခဲ့ပါသည်။ အမျိုးသမီးများကို အမျိုးသားများနှင့် တန်းတူဦးဆောင်မှု ပြုနိုင်ရန် ဆုံးဖြတ်ချက်ချနိုင်ရန် စီမံခန့်ခွဲတတ်စေရန်အတွက် အမျိုးသမီးများကို အရေးပေးလုပ်ဆောင်ခြင်း ဖြင့်ပါဝင်လာနိုင်မည်ဖြစ်ပါသည်။ အစည်းအဝေးတွင် ကျားမရေးရာအခြေခံသဘောတရားများကို ရှင်းလင်းပြောပြခြင်း ကျေးရွာသူ/သားများ၏ ထင်မြင်ယူဆချက်များကို ပြန်လည်ဆွေးနွေးခြင်း အကောင်အထည်ဖော်ရေးလိုအပ်ချက်(၅)ချက်ကို ရှင်းလင်းပြောပြခြင်း၊ အစည်းအဝေးများ လုပ်ငန်းခွဲများပြုလုပ်ရာတွင် အမျိုးသား/သမီးတန်းတူပူးပေါင်း ပါဝင်နိုင်ရမည်ဖြစ်ကြောင်း ရှင်းလင်းပြောပြခြင်း၊ လုပ်ငန်းခွဲ ကျေးရွာအခက်အခဲများကို အဆိုပြုရာတွင်လည်း အမျိုးသားတောင်းဆိုသောလုပ်ငန်းခွဲများထက် အမျိုးသမီးတောင်းဆိုသော လုပ်ငန်းခွဲများကို ဦးစားပေးလုပ်ဆောင်ကြောင်း၊ အမျိုးသမီးတောင်းဆိုချက်ကို ဦးစားပေးလုပ်ဆောင်သွားမည်ဖြစ်



ကြောင်းပြောကြားခြင်း၊ ကော်မတီဖွဲ့စည်းရာတွင် အမျိုးသမီးနှင့် အမျိုးသား (၅၀:၅၀)အချိုးတူဖွဲ့စည်းရမည်ဖြစ်ကြောင်း၊ အမျိုးသမီးများကိုပါဝင်ဖွဲ့စည်းထားခြင်းအားဖြင့် အမျိုးသမီးများကို ဦးဆောင်မှုပိုင်းတွင် ပါဝင်လုပ်ဆောင်လာနိုင်ရန်အတွက် ဖြစ်ပါသည်။ ကော်မတီဝင်များကို အချိုးတူဖွဲ့စည်းခဲ့ပါသည်။ ရွေးချယ်လိုက်သော စီမံကိန်းလုပ်ငန်းခွဲသည် ထိခိုက်လွယ်သောအုပ်စုများ အကျိုးခံစားခွင့်ရမည် ဖြစ်ကြောင်းရှင်းလင်းပြောကြားခြင်းများပြုလုပ်ခဲ့ပါသည်။

၂။ ကျေးရွာမိတ်ဆက် အစည်းအဝေးတွင်အမျိုးသမီး ကဏ္ဍအတွက် စောင့်ကြည့်စစ်ဆေးရမည့်အချက်များ

မေးမြန်းသည့်ရက်။ **ရက်စွဲ - ၁၃.၀၁.၂၀၁၆**

စဉ်	အကြောင်းအရာ	တွေ့ရှိချက်		မှတ်ချက်
		✓	X	
၁	အစည်းအဝေးတက်ရောက်လူသူများအား ကျား၊မ ရေးရာ အခြေခံသဘောတရားများကို ရှင်းလင်းဆွေးနွေးခဲ့ပါသလား။	✓		
၂	စီမံကိန်းတွင် ပါဝင်သော ကျား၊မရေးရာ အကောင်အထည်ဖော်ရေး လိုအပ်ချက် (၅)ချက်ကို ရှင်းလင်းပြခဲ့ပါသလား။	✓		
၃	အစည်းအဝေးများခေါ်ယူရာတွင်အမျိုးသား/သမီးများအချိုးညီစွာတက်ရောက်နိုင်ရေးအတွက် အသိပေးတိုက်တွန်း စည်းရုံးခဲ့တာမျိုး ရှိပါသလား။	✓		
၄	အမျိုးသမီးများ၏ စကားသံများ၊ ပြောဆိုနိုင်ခွင့်များ ပိုမိုထွက်ပေါ်လာအောင် ဖန်တီးပေးခဲ့ပါသလား။	✓		
၅	ဆပ်ကော်မတီဖွဲ့များ ဖွဲ့စည်းရာတွင်အမျိုးသမီးများနှင့်ပါဝင်ဖွဲ့စည်းရေး၊ပူးပေါင်းပါဝင်ရေး၊ဦးဆောင်နိုင်ရေးအတွက်တွန်းအားပေးကူညီဆောင်ရွက်ခဲ့ပါသလား။	✓		
၆	အစည်းအဝေးကို အမျိုးသား/သမီးများ အလွယ်တကူပါဝင်တက်ရောက်နိုင်သော အချိန်နှင့် နေရာများကိုရွေးချယ်ခြင်း၊ထည့်သွင်းစဉ်းစားဆောင်ရွက်ခြင်းများတို့ကိုလုပ်ဆောင်ခဲ့ပါသလား။	✓		
၇	လူနည်းစု/ဆင်းရဲ/နွမ်းပါး/ထိခိုက်လွယ်သောအုပ်စုများကို အစည်းအဝေးမစတင်မီ အချိန်များက ရှာဖွေဖော်ထုတ်ခဲ့တာမျိုးများ ရှိပါသလား။	✓		
၈	လူနည်းစု/ဆင်းရဲ/နွမ်းပါး/ထိခိုက်လွယ်သော အမျိုးသား/သမီးများထံမှ အချို့ကို အစည်းအဝေးတက်ရောက်နိုင်အောင် ဖိတ်ကြားဆောင်ရွက်မှုမျိုး ရှိခဲ့ပါသလား။	✓		
၉	လူနည်းစု/ဆင်းရဲ/နွမ်းပါး/ထိခိုက်လွယ်သောအမျိုးသား/သမီးများနှင့် ကြုံတွေ့နေရသောအခတ် အခဲများကို သင်ဆွေးနွေး မေးမြန်းခဲ့တာမျိုး ရှိပါသလား။	✓		
၁၀	အမျိုးသမီးများ ပြောဆိုတင်ပြနိုင်အောင် အချိန်ပေးရန်၊ ကြိုတင်စီစဉ်ဆောင်ရွက်မှုမျိုးများ ဆောင်ရွက်ခဲ့တာများ ရှိပါသလား။	✓		
၁၁	စီမံကိန်းလုပ်ငန်းခွဲများရှာဖွေဖော်ထုတ်ရာတွင်အမျိုးသား/သမီးများသီးခြားဆွေးနွေး	✓		



	ဖက်ထုတ် ဆောင်ရွက်ခဲ့တာမျိုး ရှိပါသလား။			
၁၂	ကျေးရွာစီမံကိန်း အထောက်အကူပြုကော်မတီများဖွဲ့စည်းရာတွင် အမျိုးသမီး၊ အမျိုးသား အချိုးညီမျှစွာ (၅၀ : ၅၀) ဖွဲ့စည်းနိုင်ခဲ့ပါသလား။ မဖွဲ့စည်းနိုင်ခဲ့ပါက မှတ်ချက်တွင် ရှင်းလင်းပါ။	√		
၁၃	ဆပ်ကော်မတီများတွင် အနည်းဆုံး အမျိုးသမီးအဖွဲ့ဝင် တစ်ဦးနှုန်းဖြင့် ပါဝင်ဖွဲ့စည်းနိုင်ခဲ့ပါသလား။ မဖွဲ့စည်းနိုင်ခဲ့ပါက မှတ်ချက်တွင် ရှင်းလင်းပါ။	√		
၁၄	ကျေးရွာ/ကျေးရွာအုပ်စု ဖွံ့ဖြိုးရေးစီမံချက် များတွင် အမျိုးသမီးများ ရွေးချယ်ဆုံးဖြတ်သည့်လုပ်ငန်းစီမံချက် အနည်းဆုံးတစ်ခုပါဝင်နိုင်ရေးအတွက် စည်းရုံး ဆွေးနွေးမှုများ ပြုလုပ်ဆောင်ရွက်ခဲ့ပါသလား။	√		
၁၅	တက်ရောက်လာသူများအား အမျိုးသမီးများ၏ လိုအပ်ချက်များကို ဖြည့်ဆည်းပေးနိုင်ရန် အမျိုးသမီးများရွေးချယ်လိုက်သော ဦးစားပေးရွေးချယ်မှုများကို ထောက်ပံ့ပေးသွားမည်ဖြစ်ကြောင်း အသိပေးပြောကြားခဲ့ပါသလား။	√		
၁၆	ရွေးချယ်လိုက်သော စီမံကိန်းလုပ်ငန်းခွဲများသည် ဒေသတွင်းမှာရှိသော လူနည်းစု/ဆင်းရဲ/နွမ်းပါး/ထိခိုက်လွယ် အုပ်စုများအပေါ် မည်သို့အကျိုးပြုနိုင်မည်ဖြစ်ကြောင်း ရှင်းလင်းပြောကြားခြင်း၊ မှတ်တမ်းတင်ခြင်းများတို့ကို ဆောင်ရွက်ခဲ့ပါသလား။	√		
၁၇	ကျေးရွာအုပ်စုအဆင့် အစည်းအဝေးပြုလုပ်ရာတွင် အုပ်စု စီ/ထောက်ကော်မတီဝင်များကို ကျား၊မ ရေးရာလိုအပ်ချက်များ အကြောင်းကိုရှင်းလင်းပြောကြားခဲ့ပါသလား။	√		
၁၈	ကျေးရွာအုပ်စုအဆင့် အစည်းအဝေးပြုလုပ်ရာတွင် အုပ်စု စီ/ထောက်ကော်မတီဝင်များအားလုံး တက်ရောက်နိုင်မှု ရှိ/မရှိ စစ်ဆေးခဲ့ပါသလား။ မတက်ရောက်နိုင်ခဲ့ပါက မှတ်ချက်တွင် ရှင်းလင်းပါ။	√		



သုံးသပ်ချက်

ရပ်ရေးရွာရေးတွင်ပူးပေါင်းပါဝင်မှု

ရပ်ရေးရွာရေးတွင်ပူးပေါင်းပါဝင်မှု တွင် အမျိုးသားများထက် အမျိုးသမီးများက ပိုမိုပါဝင်နေကြောင်းတွေ့ရှိရပါသည်။ အမျိုးသားများက အပြင်ထွက်ပြီးစီးပွားရှာနေခြင်းကြောင့် ဖြစ်ပါသည်။

ဝင်ငွေရရှိမှု

- အမျိုးသမီးများဝင်ငွေနှင့် အမျိုးသားများဝင်ငွေမှာ ကွာခြားမှုရှိပါသည်။ အမျိုးသမီးများသည် နေ့စားလုပ်ငန်းများတွင်သာ လုပ်ဆောင်ပြီး အမျိုးသားများမှာ ပြင်ပသို့သွားရောက်ငွေရှာခြင်းကြောင့် အမျိုးသမီးများထက် ဝင်ငွေများခြင်းဖြစ်ပါသည်။

အလုပ်အကိုင်အခွင့်အလမ်း

- အလုပ်အကိုင်အခွင့်အလမ်းတွင် အမျိုးသားများထက် အမျိုးသမီးများကအခွင့်အလမ်းရှိပါသည်။ အမျိုးသားများက လုပ်ငန်းရွေးချယ်ခြင်းကြောင့် လုပ်ငန်းရှားပါးခြင်းဖြစ်ပါသည်။ အမျိုးသမီးနေ့စားလုပ်ငန်းလုပ်ခြင်းနှင့် အမျိုးသားများပြင်ပသို့ သွားရောက်အလုပ်လုပ်ခြင်းကြောင့် ရရှိသော ငွေကြေးမှာကွာခြားပါသည်။

ပညာတတ်မြောက်မှု

- ယင်းသာကျေးရွာတွင် ကျောင်းတက်ရောက်ခွင့်မှာ အမျိုးသားများက အမျိုးသမီးများထက်များပါသည်။ မူလတန်းအောင်လျှင် တခြားကျေးရွာသို့ သွားရောက်ပညာသင်ကြားရသောကြောင့် အမျိုးသမီးများအတွက် လုံခြုံမှုမရှိသဖြင့် ကျောင်းထွက်ရခြင်းဖြစ်ပါသည်။ ပညာတတ်မြောက်မှုမှာ အမျိုးသားများက ပညာတတ်မြောက်မှု ပိုပါသည်။

အရင်းအမြစ်အပေါ်လက်လှမ်းမီမှု

- အရင်းအမြစ်အပေါ်အမီပြု၍ အသက်မွေးဝမ်းကြောင်းပြုမှုမှာ အမျိုးသားနှင့် အမျိုးသမီးမှာ အတူတူပင်ဖြစ်ပါသည်။

ရပ်ရေးရာရေးတွင် ခေါင်းဆောင်မှု

- ရပ်ရေးရွာရေး ကိစ္စများတွင်အရေးပါမှုနှင့် ဆုံးဖြတ်ချက်ချသည့်နေရာများတွင် အမျိုးသမီးများ၏ အဆင့်နေရာသည် များစွာကွာဟမှုရှိနေပြီးတန်းတူမှုမရရှိသေးပါ။ အမျိုးသမီးများ ခေါင်းဆောင်မှုအပိုင်း၊ ဆုံးဖြတ်ချက်ချနိုင်မှုအပိုင်းတွင် အခွင့်အရေးပေးမှုရှိခဲ့သော်လည်း မိမိကိုယ်ကိုယုံကြည်မှုမရှိခြင်း၊ ဆုံးဖြတ်မှုပေးလျှင် မှားယွင်းသွားမည်ကိုစိုးရိမ်နေခြင်းကြောင့် ဖြစ်ပါသည်။ ထို့ကြောင့် အမျိုးသမီးများအားနေရာပေးမှုမှာ အစဉ်အလာအရအမျိုးသားများက နေရာယူထားပြီး အမျိုးသမီးများကလည်းနေရာယူတတ်ရန် နှင့် စွမ်းဆောင်ရည်ရှိရန် လိုအပ်နေပါသေးသည်။



၁၀။ ပြဿနာ၊ အခွင့်အရေး၊ လက်ရှိအခြေအနေနှင့် ပြောင်းလဲမှုညွှန်းကိန်း နှင့် အနှစ်ချုပ်

ပြဿနာအခွင့်အလမ်းနှင့်လက်ရှိအခြေအနေအား သက်စပ်ပေးခြင်း		ကမ်းဖုံးအရပ်ရပ်		ယထိ သာဓက
စဉ်	ပြဿနာ	အခွင့်အရေး	လက်ရှိအခြေအနေ	ပြောင်းလဲမှုညွှန်းကိန်း
၁	ကမ်းကောင်းခြင်း / အထူးအားပေးခြင်း	စေတနာ့အခွင့်အလမ်းပေးခြင်း	အထူးအားပေးခြင်း / အထူးအားပေးခြင်း	ကမ်းကောင်းခြင်း / အထူးအားပေးခြင်း
၂	ကမ်းကောင်းခြင်း ဖြစ်ပေါ်ခြင်း	ပျော်ရွှင်စရာ အထူးအားပေးခြင်း	ပျော်ရွှင်စရာ အထူးအားပေးခြင်း	ပျော်ရွှင်စရာ အထူးအားပေးခြင်း
၃	အထူးအားပေးခြင်း	အထူးအားပေးခြင်း	အထူးအားပေးခြင်း	အထူးအားပေးခြင်း
၄	အထူးအားပေးခြင်း	အထူးအားပေးခြင်း	အထူးအားပေးခြင်း	အထူးအားပေးခြင်း
၅	အထူးအားပေးခြင်း	အထူးအားပေးခြင်း	အထူးအားပေးခြင်း	အထူးအားပေးခြင်း



သုံးသပ်ချက်

ရွာချင်းဆက်လမ်းများ ကိုမြေသားလမ်းများပြုလုပ်ခြင်း ၊ ပြုပြင်ထားခြင်းကြောင့် ရာသီမရွေး သွားလာနိုင်မည်။ ဗဟုသုတ ရရှိစေသော စာအုပ်များ ပြည်စုံလုံလောက်စွာရှိသော စာကြည့်တိုက်တစ်လုံးရှိမည်ဖြစ်သည်။ ကလေးများကျောင်းနေပျော်စေရန် မူကြိုကျောင်း ဆောက်လုပ်ပြီးစီးပြီး ကျေးရွာတွင် နာမကျန်းဖြစ်မှုများအတွက် ဆေးဝါးအပြည့်အစုံနှင့် ဆေးပေးခန်းတည်ဆောက်ပြီးစီးပြီး ဖြစ်ချင်ပါသည်။ စသည်တို့သည် နောင် (၅)နှစ်တွင် ယင်းသာကျေးရွာတွင် ရှိချင်သော မျှော်မှန်းချက်ဖြစ်ပါသည်။

ကျေးရွာမျှော်မှန်းချက် လေ့ကျင့်ခန်းမှ ရရှိလာသော ရလဒ်

<p>ကျေးရွာ၏ မျှော်မှန်းချက်</p>	<p>ကျေးရွာတွင်းလမ်းများကောင်းမွန်၍ စီးပွားရေး၊ ပညာရေး၊ ကျန်းမာရေး၊ လူမှုရေးများ တိုးတက် ကောင်းမွန်လာရမည်။ မူကြိုကျောင်းဖြစ်ပေါ်လာပြီး ကျေးရွာအမျိုးသမီးများဝင်ငွေရှာဖွေ လာနိုင်ကာ မိသားစုဝင်ငွေတိုးလာကြမည်။ စိုက်ပျိုးရေးနည်းပညာများ၊ မွေးမြူရေးနည်းပညာများ၊ အိမ်တွင်းမှု အသက်မွေးဝမ်းကျောင်းနည်းပညာများ၊ စက်ပြင်မှုအတတ်ပညာများ တက်မြောက်လာမှုကြောင့်ဝင် ငွေအခွင့်အလမ်းရရှိကာ စီးပွားရေးများတိုးတက်၍ လူနေမှုအဆင့်အတန်းများ မြင့်မားလာရမည်။</p>
<p>အနာဂတ်တွင် ကျေးရွာပိုမိုဖွံ့ဖြိုး တိုးတက်ရန် ကျေးရွာသားများ၏ မျှော်မှန်းထားရှိမှု</p>	<p>လူထုဗဟိုပြုစီမံကိန်း၏လူထုသို့တိုက်ရိုက်ထောက်ပံ့ငွေကို အသုံးချ၍ ကျေးရွာတွင်းလမ်းများ ကောင်းမွန်လာအောင်ကျေးရွာတွင်းကျောက်ချောလမ်းအဆင့်ဖြစ်ချင်ပါသည်။ကျေးရွာရှိလူငယ်လူရွယ်များလမ်းမှားသို့ မရောက်စေရေးအတွက် ကျေးရွာစာကြည့်တိုက်တစ်ခုတည်ရှိချင်ပါသည်။ ကျေးရွာတွင်းလမ်းများကောင်းမွန်ပြီး ကျေးရွာတွင်းသန့်ရှင်းလာကာ ကျေးရွာဖွံ့ဖြိုးလာမည်။ စီမံကိန်းမှ အကောင်အထည်မဖော်နိုင်သော လုပ်ငန်းများကို သက်ဆိုင်ရာဌာနဆိုင်ရာများနှင့် ချိတ်ဆက်လုပ်ကိုင်မှုများပြုလုပ်မည်။စက်ရေတွင်းတူးဖော်ပြီးလျှင်စစ်ဖြင့်ရေတင်ကာ တစ်ရွာလုံးသို့သန့်ရှင်း သောသောက်သုံးရေ ရရှိစေရန် ရေပိုက်လိုင်းဖြင့်ဖျန့်ပေးမည်။ မြို့နယ်အတွင်းသို့ အစိုးရမဟုတ်သော အဖွဲ့အစည်းများ ဝင်ရောက်မှုများရှိပါက ကျေးရွာလိုအပ်ချက်များကိုတင်ပြ၍ စီမံကိန်းလုပ်ငန်းများအကောင်အထည်ဖော်ဆောင်ရွက်မည်။ကျေးရွာအတွင်းရှိမသန်စွမ်းသူများအတွက်ထောက်ပံ့ပေးနိုင်သော အဖွဲ့အစည်းများနှင့်ချိတ်ဆက်ဆောင်ရွက်ပေးနိုင်မည်။</p>



၇။ ကော်မတီများရွေးချယ်ခြင်း နှင့် ကျေးရွာဖွံ့ဖြိုးရေးအစီအစဉ် ဆောင်ရွက်မှု မှတ်တမ်းခါတ်ပုံများ



စေတနာ့ဝန်ထမ်းများ ရွေးချယ်ခြင်း မှတ်တမ်းခါတ်ပုံ



ကော်မတီရွေးချယ်ခြင်း မှတ်တမ်းခါတ်ပုံ



ဖွံ့ဖြိုးရေးအစီအစဉ်ရေးဆွဲခြင်း မှတ်တမ်းဓာတ်ပုံ



ဖွံ့ဖြိုးရေးအစီအစဉ်ရေးဆွဲခြင်း မှတ်တမ်းဓာတ်ပုံ



အမျိုးသားအုပ်စု



အမျိုးသမီး အုပ်စု



လုပ်ငန်းခွဲ၏မပြုလုပ်မီ မှတ်တမ်းဓာတ်ပုံ



လုပ်ငန်းခွဲ၏ လုပ်ဆောင်ပြီး မှတ်တမ်းဓာတ်ပုံ



၈။ ကော်မတီဝင်များစာရင်း

စဉ်	အမည်	ကျား-မ	ရာထူး
၁	ဦးမြင့်ဦး	ကျား	ကျေးရွာစီမံကိန်းအထောက်အကူပြုကော်မတီ၊ ဥက္ကဋ္ဌ
၂	ဒေါ်မိငယ်	မ	ကျေးရွာစီမံကိန်းအထောက်အကူပြုကော်မတီ၊ ဥက္ကဋ္ဌ
၃	ဦးကျော်မင်းနိုင်	ကျား	ဝယ်ယူရေးဆပ်ကော်မတီ၊ ဥက္ကဋ္ဌ
၄	ဒေါ်သူဇာ	မ	ဝယ်ယူရေးဆပ်ကော်မတီ၊ မှတ်တမ်းထိမ်း
၅	ဦးတင်ထွန်းဝင်း	မ	ဝယ်ယူရေးဆပ်ကော်မတီ၊ အဖွဲ့ဝင်
၆	ဦးအောင်မင်း	ကျား	စောင့်ကြည့်ကြီးကြပ်ရေးဆပ်ကော်မတီ၊ ဥက္ကဋ္ဌ
၇	ဦးဖုန်းမြင့်	မ	စောင့်ကြည့်ကြီးကြပ်ရေးဆပ်ကော်မတီ၊ အဖွဲ့ဝင်
	ဒေါ်ခိုင်မာမြင့်	မ	စောင့်ကြည့်ကြီးကြပ်ရေးအဖွဲ့ဝင်
၈	ဦးမြင့်ရွှေ	ကျား	လုပ်ငန်းလည်ပတ်ရေး နှင့် ပြုပြင်ထိန်းသိမ်းရေး ဆက်ကော်မတီ
၉	ဒေါ်အိမြတ်မွန်	မ	လုပ်ငန်းလည်ပတ်ရေး နှင့် ပြုပြင်ထိန်းသိမ်းရေး ဆက်ကော်မတီ၊ အဖွဲ့ဝင်
	ဒေါ်ခင်မာစန်း		လုပ်ငန်းလည်ပတ်ရေး နှင့် ပြုပြင်ထိန်းသိမ်းရေး ဆက်ကော်မတီ၊ အဖွဲ့ဝင်
၁၀	ဒေါ်သင်ဇာဝင်း	ကျား	ကျေးရွာငွေစာရင်းကိုင်
၁၁	ဦးစိုးလင်း	ကျား	အကြံပြုချက်ဖြေရင်းရေး
၁၂	ဒေါ်ညိုညိုစန်း	မ	အကြံပြုချက်ဖြေရင်းရေး
၁၃	ဦးကျော်သူအောင်	ကျား	စေတနာ့ဝန်ထမ်း
၁၄	ဒေါ်နွယ်သူအောင်	မ	စေတနာ့ဝန်ထမ်း

စုစုပေါင်း။ (၁၆) ယောက် ကျား-၈ ယောက် +မ-၈ ယောက်

ကျေးရွာအုပ်စုစီမံကိန်းအထောက်အကူပြုကော်မတီ

ဦးကျော်လွင်ဦး ဘဏ္ဍာရေးဆက်ကော်မတီ၊ ဥက္ကဋ္ဌ

ဦးသိန်းထွန်း ဘဏ္ဍာရေးဆက်ကော်မတီ၊ ငွေကိုင်

ဦးစိုးနိုင် ကျေးရွာအုပ်စုစီမံကိန်းအထောက်အကူပြုကော်မတီ၊ ဥက္ကဋ္ဌ

မှတ်တမ်းတင်သူ

အမည်။ ဒေါ်စန္ဒာဝင်း

ရာထူး။ လူထုစည်းရုံးရေးမှူး

ရက်စွဲ။/...../.....



၉၊ ပုံစံ ၈-၁၊ ကျေးရွာအချက်အလက်

ပုံစံ - ၈-၁ - ကျေးရွာ အချက်အလက် (FORM PC 1)

လမ်းညွှန်ချက်/ ကျေးရွာတစ်ရွာသို့ ပထမဆုံး ပိတ်ဆက်ခရီးသွားရောက်သောအခါ လူထုစည်းရုံးရေးမှူးသည် ကျေးရွာခေါင်းဆောင်များအား ကျေးရွာအချက်အလက်များကို ပေတ္တာရုပ်ခွဲတောင်းခံရမည်။ ဤအချက်အလက်များကို ဝိသေသနည်းပညာပေးတိုင်ပင် တောင်းခံရမည်။ ဝိသေသနည်းပညာပေးအဖွဲ့တွင် လူထုစည်းရုံးရေးမှူးသည် ဤအချက်အလက်များအား စစ်ဆေးပြီး မှန်ကန်အောင်ပြုလုပ်ရမည်။ ပြီးနောက်တွင် လူထုစည်းရုံးရေးမှူးမှ သတင်းအချက်အလက်ထိသို့ Tablets မှတစ်ဆင့် ခြည့်သွင်းရမည်။		
ရာအိမ်မှူးအမည်	မြို့အုပ်ကြီးအမည်	စည်းရုံးရေးမှူးအမည်
မြို့အုပ်ကြီးအမည်	မြို့နယ်	ကျေးရွာအုပ်စု
မြို့အုပ်ကြီးအမည်	မြို့နယ်	ကျေးရွာ

(က) လူဦးရေ

တိုင်းရင်းသား	အိမ်ထောင်စုပေါင်း	ကိုးကွယ်သည့်ဘာသာ	အိမ်ထောင်စုပေါင်း
၁။ ဗမာ	၈၅	၁။ ဗုဒ္ဓ	၈၅
၂။		၂။	
၃။		၃။	
၄။ အခြားတိုင်းရင်းသား လူမျိုးစုများ		၄။	

	ကျား (အရေအတွက်)	မ (အရေအတွက်)
လူဦးရေ	၄၇၀	၂၆၄
အိမ်ထောင်စုဦးစီး	၅၀	၃၅

(ခ) ကျေးရွာရှိ အခြေခံ အဆောက်အအုံ (Facilities)

ပညာရေး	ခြေခံ	ကျန်းမာရေး	ခြေခံ	ဘာသာရေး	ခြေခံ
အထက်တန်းကျောင်း	<input type="checkbox"/>	ဆေးရုံ	<input type="checkbox"/>	ဘုရား/ဇေတီ	<input checked="" type="checkbox"/>
အလယ်တန်းကျောင်း	<input type="checkbox"/>	ကျန်းမာရေးဌာန	<input type="checkbox"/>	ဘုန်းကြီးကျောင်း	<input checked="" type="checkbox"/>
မူလတန်းကျောင်း	<input checked="" type="checkbox"/>	ကျန်းမာရေးဌာနခွဲ	<input type="checkbox"/>	ဟိန္ဒူဘုရားကျောင်း	<input type="checkbox"/>
မူကြိုကျောင်း	<input type="checkbox"/>	ဆေးပေးခန်း	<input type="checkbox"/>	ခရစ်ယာန်ဘုရားကျောင်း	<input type="checkbox"/>
အခြား	<input type="checkbox"/>	အခြား	<input type="checkbox"/>	ဓလီ	<input type="checkbox"/>
				အခြား	<input type="checkbox"/>
မှတ်ချက်		မှတ်ချက်		မှတ်ချက်	

(ဂ) ကျွမ်းကျင်သူများမှတ်တမ်း ၊ ကျေးရွာတွင်နေထိုင်သော သို့မဟုတ် တခြားရွာမှလာရောက်သောကျွမ်းကျင်သူများ

ပညာရေး	နေထိုင်	လည်ပတ်	ကျန်းမာရေး	နေထိုင်	လည်ပတ်	တည်ဆောက်ရေး	နေထိုင်	လည်ပတ်
မူလတန်းပြဆရာ/ဆရာမ	<input checked="" type="checkbox"/>	<input checked="" type="checkbox"/>	ဆရာဝန်	<input type="checkbox"/>	<input type="checkbox"/>	လက်သမား	<input checked="" type="checkbox"/>	<input type="checkbox"/>
အလယ်တန်းပြဆရာ/ဆရာမ	<input type="checkbox"/>	<input type="checkbox"/>	လ/ထ/ကျန်းမာရေးမှူး	<input type="checkbox"/>	<input type="checkbox"/>	ပန်းချီ	<input type="checkbox"/>	<input type="checkbox"/>
အထက်တန်းပြဆရာ/ဆရာမ	<input type="checkbox"/>	<input checked="" type="checkbox"/>	အမျိုးသမီးကျန်းမာရေးဆရာမ	<input type="checkbox"/>	<input type="checkbox"/>	လှုပ်စစ်ဆိုင်ရာ	<input type="checkbox"/>	<input type="checkbox"/>
မူကြိုဆရာ/ဆရာမ	<input type="checkbox"/>	<input type="checkbox"/>	အရံသားဖွား	<input type="checkbox"/>	<input type="checkbox"/>	ရေပိုက်သူ	<input type="checkbox"/>	<input type="checkbox"/>
အခြား	<input type="checkbox"/>	<input type="checkbox"/>	ပြည်သူ့ကျန်းမာရေးလုပ်သား ၁/၂	<input type="checkbox"/>	<input type="checkbox"/>	စက်ပြင်ဆရာ	<input checked="" type="checkbox"/>	<input type="checkbox"/>
မှတ်ချက်			မှတ်ချက်			မှတ်ချက်		



စီမံကိန်းဆောင်ရွက်မှုအဆင့်များ	နေ့စွဲ		အစဉ်အတော်တွင်တက်ရောက်သူအရေအတွက်			
	စတင်သည့်နေ့	ပြီးဆုံးသည့်နေ့	အမျိုးသားအရေအတွက်	အမျိုးသမီးအရေအတွက်	အစီအစဉ်အရေအတွက်	လူမျိုးစုံ တက်ရောက်သူ အရေအတွက် လူမျိုးအမည်
၆. ဥပဒေရေးရာနှင့် လူ့အဖွဲ့အစည်းအဖွဲ့ခြင်း	၁၇.၃.၂၀၁၆	၁၇.၃.၂၀၁၈	၃၂	၈၇		မဟာ ၂၂၂
၆.၄။ ဖြစ်/ဆန်းစစ်ခြင်း						
၇. စီမံကိန်းလုပ်ငန်းစဉ် တိုးတက်မှု စောင့်ကြည့် လေ့လာခြင်း	၁၇.၃.၂၀၁၆	၁၇.၃.၂၀၁၆	၂၂	၈၄		မဟာ ၂၂၂
၇.၁။ အစဉ်အတော် ယာယီအကြိမ်	မရှိ	မရှိ	မရှိ	မရှိ	မရှိ	မရှိ
၇.၂။ အစဉ်အတော် ဒုတိယအကြိမ်						
၇.၃။ အစဉ်အတော် တတိယအကြိမ်						
၈. စီမံကိန်းလုပ်ငန်းစဉ် အပြီးသတ်စစ်ဆေးခြင်း အစဉ်အတော်						
၉. လူထုစစ်ဆေးမှုအစဉ်အတော်						



၁၁။ ပုံစံ ၈-၃။ ကျေးရွာဖွံ့ဖြိုးရေး ဦးစားပေးအစီအစဉ်

ပုံစံ ၈-၃ ကျေးရွာဖွံ့ဖြိုးရေး ဦးစားပေးအစီအစဉ် (Form PC 3)

လယ်ညွှန်ရွက်/ အဆင့် (၃) ကျေးရွာပျော်မွန်းချက်အစည်းအဝေး ပြီးဆုံးသောအခါ ကျေးရွာစီမံကိန်း အထောက်အကူပြုကော်မတီသည် လူထုစည်းရုံးရေးမှူးအကူအညီဖြင့် ဤပုံစံကိုပြည့်စုံအောင် ဖြည့်သွင်းရမည်။ အားလုံးသော အခက်အခဲအတားအဆီးများ၊ ဖွံ့ဖြိုးမှုဦးစားပေးအစီအစဉ်များ၊ လူထုဖော်ပြစီမံကိန်း၏ ရန်ပုံငွေအရင်းအမြစ်နှင့် မသက်ဆိုင်သည့် လုပ်ငန်းများအားလုံးကိုဖော်ပြရမည်။			
လူထုစည်းရုံးရေးမှူး/ဝန်ထမ်း အမည် ခင်အောင်			
နေ့စွဲ ၁၃. ၇. ၇၀၁၆	စက်ဝန်းအား အမှတ်ခြစ်ပါ (✓) <input checked="" type="checkbox"/> စက်ဝန်း(၁) <input type="checkbox"/> စက်ဝန်း (၂) <input type="checkbox"/> စက်ဝန်း (၃) <input type="checkbox"/> စက်ဝန်း (၄) <input type="checkbox"/>		
မြည်နယ်/တိုင်း ကစ်ကျိန်	မြို့နယ် ပဒုလ္လဘူ	ကျေးရွာအုပ်စု ကွီ ပါ	ကျေးရွာ ယားသာ

က. အခက်အခဲအတားအဆီးများအားရှေးနှေးခြင်း - ယခုလက်ရှိအခြေအနေတွင်ဤကျေးရွာဖွံ့ဖြိုးတိုးတက်ရေးအတွက် အဓိကအခက်အခဲအတားအဆီးများသည် မည်သည်များဖြစ်ပါသနည်း(အမျိုးသား/သမီး အနည်းဆုံးအခက်အခဲ ၅ ခုစီဖော်ပြပါ)

အမျိုးသား အဖွဲ့မှတင်ပြသောအခက်အခဲအတားအဆီးများ	အမျိုးသမီး အဖွဲ့မှတင်ပြသောအခက်အခဲအတားအဆီးများ
၁ ဤရွာ ရေကွေးသို့ သွားလာရခက်ခဲ	၁ ဤရွာ အသက်ကျွေးသို့ သွားလာရခက်ခဲ
၂ ဤရွာ၏ ဆေးရုံ၊ ဆေးကုရေး နေရာ မရှိပါ။	၂ ဤရွာ၏ ဆေးရုံ၊ ဆေးကုရေး နေရာ မရှိပါ။
၃ မဟုတ်ဘဲ ငွေကြေး ချွေးထွေးမှုများ ရှိပါသည်။	၃ ချွေးထွေးမှုများ ရှိပါသည်။
၄ မျက်နှာ ရေကွေးသို့ ရောက်ရှိရခက်ခဲ	၄ မျက်နှာ ရေကွေးသို့ ရောက်ရှိရခက်ခဲ
၅ ရေ၊ လမ်း၊ အိမ်ခြံမြေ မရှိပါ။	၅ ရေ၊ လမ်း၊ အိမ်ခြံမြေ မရှိပါ။

ခ. ပျော်မွန်းခြင်း- ဤကျေးရွာဖွံ့ဖြိုးတိုးတက်ရေးအတွက်နောင်လာမည့် (၅) နှစ်အားရည်ရွယ်၍ ဆောင်ရွက်ရန်အတွက် မည်သည့်အရာများသည်အဓိကပျော်မွန်းချက်ဖြစ်သနည်း။

အမျိုးသားအဖွဲ့မှတင်ပြသောပျော်မွန်းချက်များ	အမျိုးသမီးအဖွဲ့မှတင်ပြသောပျော်မွန်းချက်များ
၁ ကျွန်ုပ်တို့၏ ရေ၊ လမ်း၊ အိမ်ခြံမြေများ ပြုပြင်ဆင်နွှဲခြင်း	၁ ကျွန်ုပ်တို့၏ ရေ၊ လမ်း၊ အိမ်ခြံမြေများ ပြုပြင်ဆင်နွှဲခြင်း
၂ ရွာရွာ၏ ဆေးရုံ၊ ဆေးကုရေး နေရာများ ပြုပြင်ဆင်နွှဲခြင်း	၂ ရွာရွာ၏ ဆေးရုံ၊ ဆေးကုရေး နေရာများ ပြုပြင်ဆင်နွှဲခြင်း
၃ ၂၄ နာရီ ရေ၊ လမ်း၊ အိမ်ခြံမြေများ ပြုပြင်ဆင်နွှဲခြင်း	၃ ၂၄ နာရီ ရေ၊ လမ်း၊ အိမ်ခြံမြေများ ပြုပြင်ဆင်နွှဲခြင်း
၄ အိမ်ခြံမြေ၊ လမ်း၊ ရေ၊ လမ်း၊ အိမ်ခြံမြေများ ပြုပြင်ဆင်နွှဲခြင်း	၄ အိမ်ခြံမြေ၊ လမ်း၊ ရေ၊ လမ်း၊ အိမ်ခြံမြေများ ပြုပြင်ဆင်နွှဲခြင်း
၅ မျက်နှာ ရေကွေးသို့ ရောက်ရှိရခက်ခဲ	၅ မျက်နှာ ရေကွေးသို့ ရောက်ရှိရခက်ခဲ



ဂ. ဤကျေးရွာ၏ လာမည့် (၃)နှစ်အတွက် ဦးစားပေး ဖွံ့ဖြိုးတိုးတက်မှု လုပ်ငန်း အစီအစဉ်များအားဖော်ပြပါ။
 (လူထုဗဟိုပြုစီမံကိန်း ရံပုံငွေအတွက် အဆိုပြုသော အစီအစဉ်များကိုဦးစားပေး အဆင့်အလိုက်ဖော်ပြပြီး ကျန် လူထုဗဟိုပြု စီမံကိန်း ရန်ပုံငွေအရင်းအမြစ်နှင့် ယတ်သက်သည့်အစီအစဉ်များလည်းဖော်ပြရန်ဖြစ်သည်)

ကျေးရွာအတွက်ဦးစားပေးဖွံ့ဖြိုးတိုးတက်မှု လုပ်ငန်းစဉ်များ	အဆိုပြုသူ (အမျိုးသားများ/ အမျိုးသမီးများ/ အမျိုးသား+အမျိုးသမီး)	လူထုဗဟိုပြုစီမံကိန်းအတွက် အဆိုပြုသည် (ဦးစားပေးအဆင့် အလိုက်ဖော်ပြပါ)	ခန့်မှန်း ကုန်ကျ စရိတ်	အကျိုးခံစား ခွင့်ရှိသူခန့်မှန်းခြေ အရေအတွက်
၁ ဂွေအုန်းဆေးကုန် (ကံကျွမ်းပေးသော) ကျန်းမာရေး အစီအစဉ်	ကျန်းမာရေး အစီအစဉ်	၂	၂၅၀၀၀၀၀၀	၄၇၀
၂ အစားအသောက်	"	၄	၁၀၀၀၀၀၀	၄၇၀
၃		၆		
၄ ရေအသောက်	"	၃	၁၀၀၀၀၀၀	၂၃
၅ စားနပ်ရိက္ခာ	"	၅	၁၀၀၀၀၀၀	၄၇၀
၆ အသက်မွေးဝမ်းကျောင်း	"	၁	၆၀၀၀၀၀၀	၄၃

ဥက္ကဋ္ဌ၊ ကျေးရွာစီမံကိန်းအထောက်အကူပြုကော်မတီမှအတည်ပြုသည်။

အမည် မြ.စိန်မြ လက်မှတ် [Signature] နေ့စွဲ 13. 1. 2016



ပုံစံ ၈-၃ ကျေးရွာဖွံ့ဖြိုးရေး ဦးစားပေးအစီအစဉ် (Form PC 3)

လမ်းညွှန်ချက်/ အဆင့် (၃) ကျေးရွာမွှေးမှန်းချက်အစည်းအဝေး ပြီးဆုံးသောအခါ ကျေးရွာပီပီမိမိ အထောက်အကူပြုကော်မတီသည် လူထုစည်းရုံးရေးမှူးအကူအညီဖြင့် ဤပုံစံကိုပြည့်စုံအောင် ဖြည့်သွင်းရမည်။ အားလုံးသော အခက်အခဲအတားအဆီးများ၊ ဖွံ့ဖြိုးမှုဦးစားပေးအစီအစဉ်များ၊ လူထုတော်ကြံပီပီမိမိ၏ ရန်ပုံငွေအရင်းအမြစ်နှင့် ပသက်ဆိုင်သည့် လုပ်ငန်းများအားလုံးကိုဖော်ပြရမည်။

လူထုစည်းရုံးရေးမှူး/ဝန်ထမ်း အမည် ဒေါ်စန္ဒာဝင်း (၁၄)
 နေ့စွဲ ၁၆-၁-၂၀၂၀ စက်ဝန်းအား အမှတ်ခြစ်ပါ (✓) စက်ဝန်း(၁) ဖက်ဝန်း (၂) စက်ဝန်း (၃) စက်ဝန်း (၄)
 ပြည်နယ်/တိုင်း စစ်ကိုင်း ဦးစွယ် ဟင်္သာစင် ကျေးရွာအုပ်စု ကသာပန်း ကျေးရွာ ယင်္ဂါသာ

က. အခက်အခဲအတားအဆီးများအားဆွေးနွေးခြင်း - ယခုလက်ရှိအခြေအနေတွင်ဤကျေးရွာဖွံ့ဖြိုးတိုးတက်ရေးအတွက် အဓိကအခက်အခဲအတားအဆီးများသည် မည်သည့်များဖြစ်ပါသနည်း(အမျိုးသား/သမီး အနည်းဆုံးအခက်အခဲ ၅ ခုဖော်ပြပါ)

အမျိုးသား အဖွဲ့မှတင်ပြသောအခက်အခဲအတားအဆီးများ	အမျိုးသမီး အဖွဲ့မှတင်ပြသောအခက်အခဲအတားအဆီးများ
၁ ဖွံ့ဖြိုးရေး လက်ရွှေ့ပညာမရှိခြင်း	၁ စိုက်ပျိုးရေးအနည်းစနစ်မသိခြင်း
၂ စိုက်ပျိုးရေးအနည်းပညာခက်ခဲခြင်း	၂ ခွေးမြွေကောင်များပျက်စီးခြင်း
၃ ခွေးမြွေကောင်များပျက်စီးခြင်း	၃ ကျွန်းမာကောင်ခါခြင်း
၄ ဆေးဝါးကျွန်းကျင်သင်တန်း	၄ ဆေးဝါးကျွန်းကျင်သင်တန်း
၅ စက်ပြင်သင်တန်း	၅ စက်ပြင်သင်တန်း
၆ ကြက်ခြေခိုသင်တန်း	၆ ကြက်ခြေခိုသင်တန်း
၇ သူနာပြုသင်တန်း	၇ ဆေးဆေးကုသ

ခ. မွှေးမှန်းခြင်း- ဤကျေးရွာဖွံ့ဖြိုးတိုးတက်ရေးအတွက်ဆောင်ရွက်မည့် (၅) နှစ်အားရည်ရွယ်၍ ဆောင်ရွက်ရန်အတွက် မည်သည့်အရာများသည်အဓိကမွှေးမှန်းချက်ဖြစ်သနည်း။

အမျိုးသားအဖွဲ့မှတင်ပြသောမွှေးမှန်းချက်များ	အမျိုးသမီးအဖွဲ့မှတင်ပြသောမွှေးမှန်းချက်များ
၁ စိုက်ပျိုးရေးအနည်းပညာသင်တန်းများ	၁ စိုက်ပျိုးရေးအနည်းစနစ်များသိသာမှုရှိ
၂ ခွေးမြွေသီးနှံများအထွက်တိုးလာမည်	၂ သီးနှံများအထွက်တိုးဝင်ငွေများရရှိမည်
၃ ခွေးမြွေကောင်များပျက်စီးခြင်း	၃ လာမည်
၄ ကျွန်းမာကောင်များပျက်စီးခြင်း	၄ ခွေးမြွေကောင်များပျက်စီးခြင်း
၅ ဆေးဝါးကျွန်းကျင်သင်တန်းများ	၅ ဖြစ်ပေါ်နေသောကျွန်းကျင်များ
၆ ကြက်ခြေခိုသင်တန်းများ	၆ ကြက်ခြေခိုသင်တန်းများ
၇ သူနာပြုသင်တန်းများ	၇ ကျွန်းမာကောင်များပျက်စီးခြင်း



ဂ. ဤကျေးရွာ၏ လာမည့် (၃) နှစ်အတွက် ဦးစားပေး ဖွံ့ဖြိုးတိုးတက်မှု လုပ်ငန်း အစီအစဉ်များအားဖော်ပြပါ။
 (လူထုဝဟိုပြုစီမံကိန်း ရံပုံငွေအတွက် အဆိုပြုသော အစီအစဉ်များကိုဦးစားပေး အဆင့်အလိုက်ဖော်ပြပြီး ကျန် လူထုဝဟိုပြု စီမံကိန်း ရန်ပုံငွေအရင်းအမြစ်နှင့် ဖတ်သက်သည့်အစီအစဉ်များလည်းဖော်ပြရန်ဖြစ်သည်)

ကျေးရွာအတွက်ဦးစားပေးဖွံ့ဖြိုးတိုးတက်မှု လုပ်ငန်းစဉ်များ	အဆိုပြုသူ (အမျိုးသားများ/ အမျိုးသမီးများ/ အမျိုးသား+အမျိုးသမီး)	လူထုဝဟိုပြုစီမံကိန်းအတွက် အဆိုပြုသည် (ဦးစားပေးအဆင့် အလိုက်ဖော်ပြပါ)	ခန့်မှန်း ကုန်ကျ စရိတ်	အကျိုးခံစား ခွင့်ရှိသူခန့်မှန်းခြေ အရေအတွက်
၁ အိမ်တွင်းမူ့သစ်တန်း	အမျိုးသား+သမီး	၂ ၁	၃၀၀၀၀၀၀	၄၇၀
၂ စိုက်ပျိုးရေးသင်တန်း	၇	၄ ၂	-	၄၇၀
၃ ဓားခြူးရှာသင်တန်း	၇	၆ ၃	-	၄၇၀
၄ ကြက်ခြေနီသင်တန်း	၇	၃ ၄	-	၄၇၀
၅		၅		
၆		၁		

ဥက္ကဋ္ဌ ၊ ကျေးရွာစီမံကိန်းအထောက်အကူပြုကော်မတီမှအတည်ပြုသည်။

အမည် ဦးဇော်ဦး လက်မှတ် [Signature] ရက်စွဲ ၁၃.၁.၂၀၁၆



၁၂။ ပုံစံ ၈-၄။ ကျေးရွာဖွံ့ဖြိုးရေးစီမံကိန်းလုပ်ငန်းခွဲရွေးချယ်ခြင်းပုံစံ

ပုံစံ ၈-၄ ကျေးရွာစီမံကိန်းလုပ်ငန်းခွဲရွေးချယ်ခြင်းပုံစံ

ကျေးရွာအမည်		ဆောင်ရွက်မည့် လုပ်ငန်းများ	အစဉ်အတော	စနစ်ပုံစံ၊ တိုက်ရိုက်ကျေးဇူးတင်မှုပုံစံ	အဆိုပြုထားသည့် အမျိုးအမည်	စီမံကိန်း ထည့်သွင်းမှု	ကျေးရွာ ထည့်သွင်းမှု	ခန့်မှန်းကျန်ကျစိတ်	စုစုပေါင်း
နေ့စွဲ ၇.၂.၂၀၁၆		အစဉ်အတော	စနစ်ပုံစံ၊ တိုက်ရိုက်ကျေးဇူးတင်မှုပုံစံ	အဆိုပြုထားသည့် အမျိုးအမည်	စီမံကိန်း ထည့်သွင်းမှု	ကျေးရွာ ထည့်သွင်းမှု	ခန့်မှန်းကျန်ကျစိတ်	စုစုပေါင်း	
ပာဇာသာ	ရွာသူများ ဆက်ဆံရေး	၆၀၂ x ၁၆' x ၅'	ကျေး - ၂၀၀၀ မ - ၂၀၆၂	ပအမျိုးသား ပအမျိုးသမီး အအမျိုးသား+သမီး	၂၄၂၀၀၀၀၀	-	-	၂၄၂၀၀၀၀၀	
မုက်ကွင်း	ရွာသူများ ဆက်ဆံရေး	၁၆၀၀ x ၁၆' x ၅'	ကျေး - ၂၀၀၀ မ - ၂၀၆၂	ပအမျိုးသား ပအမျိုးသမီး အအမျိုးသား+သမီး	၂၄၂၀၀၀၀	-	-	၂၄၂၀၀၀၀	
ကော့ကွဲ	ရွာသူများ ဆက်ဆံရေး	၁၆၀၀ x ၁၆' x ၅'	ကျေး - ၂၀၀၀ မ - ၂၀၆၂	ပအမျိုးသား ပအမျိုးသမီး အအမျိုးသား+သမီး	၂၄၂၀၀၀၀	-	-	၂၄၂၀၀၀၀	
ကမ်းတိုး	ရွာသူများ ဆက်ဆံရေး	၁၆၀၀ x ၁၆' x ၅'	ကျေး - ၂၀၀၀ မ - ၂၀၆၂	ပအမျိုးသား ပအမျိုးသမီး အအမျိုးသား+သမီး	၂၄၂၀၀၀၀	-	-	၂၄၂၀၀၀၀	

ကျေးရွာစီမံကိန်းအဖွဲ့ဝင်များ၏ လက်မှတ်: _____
 ရက်စွဲ: ၇.၂.၂၀၁၆



ပုံစံ ၀-၄ ကျေးဇူးတင်ပေးရန်လိုအပ်သည့်အချက်အလက်များဖြည့်သွင်းရမည်။

ပြည်ထောင်စုနှင့်ပြည်နယ်အဆင့်ရှိ အထူးအထောက်အကူပြုရေးအဖွဲ့ / လက်ထောက်နှင့်ညွှန်ကြားရေးမှူးချုပ်၏ အတည်ပြုချက်ဖြင့် အတည်ပြုထားရမည်။
 CF မှ အချက်အလက်များကို MIS သို့ ထည့်သွင်းရမည်။

အထောက်အကူပြုရေးအဖွဲ့ / လက်ထောက်နှင့်ညွှန်ကြားရေးမှူးချုပ်၏ အတည်ပြုချက်ဖြင့် အတည်ပြုထားရမည်။
 CF မှ အချက်အလက်များကို MIS သို့ ထည့်သွင်းရမည်။

စာမျက်နှာ	အခြေအနေအထား	အခြေအနေအထား	အခြေအနေအထား		အခြေအနေအထား	အခြေအနေအထား	အခြေအနေအထား	အခြေအနေအထား	အခြေအနေအထား
			အခြေအနေအထား	အခြေအနေအထား					
ထပ်တန်း	-	-	ထပ်တန်း	ထပ်တန်း	ထပ်တန်း	ထပ်တန်း	ထပ်တန်း	ထပ်တန်း	ထပ်တန်း
ထပ်တန်း	အခြေအနေအထား	အခြေအနေအထား	ထပ်တန်း	ထပ်တန်း	ထပ်တန်း	ထပ်တန်း	ထပ်တန်း	ထပ်တန်း	ထပ်တန်း
ထပ်တန်း	-	-	ထပ်တန်း	ထပ်တန်း	ထပ်တန်း	ထပ်တန်း	ထပ်တန်း	ထပ်တန်း	ထပ်တန်း

.....
 ဒေါ်အောင်ဆန်းစုကြည်
 ဒုတိယဝန်ကြီး
 မြန်မာနိုင်ငံတော်
 ဝန်ကြီးဌာန



၁၃။ ပုံစံ ၈-၁၂။ အစည်းအဝေးတက်ရောက်သူစာရင်း

ပုံစံ - ၈-၁၂ - အစည်းအဝေးတက်ရောက်သူများ (FORM PC 12)

လမ်းညွှန်၊ စီမံကိန်း အစည်းအဝေးအားလုံးတွင် အသုံးပြုရန်၊ လူထုစည်းရုံးရေးမှူးက ကျေးဇူးပြု၍ ကွင်းဆင်းစဉ် စစ်ဆေး၍ ပုံစံ ၂ စီမံကိန်းစက်ဝန်းအချိန်ဇယားပါ အစည်းအဝေးတက်ရောက် သူများစာရင်းကို ဖြည့်သွင်းရန်

စည်းရုံးရေးမှူးအမည်

ရက်စွဲ: ၁၃.၁.၂၀၁၆

စီမံကိန်းစက်ဝန်းအမှတ်ဖြစ်ပါ (✓) □စက်ဝန်း(၁)
 ✓စက်ဝန်း(၂) □စက်ဝန်း(၃) □စက်ဝန်း(၄)

မြေပုံနံပါတ်/ ဝိုင်းစာသင်္ကေတ: ၈၁၁ ဂဏ် ၆

မြို့နယ်: ပုသိမ်ခရိုင်၊ ကျေးရွာအုပ်စု: ကဏ္ဍမင်း၊ ကျေးရွာ: ပာဇီယာ

အစည်းအဝေးခေါင်းစဉ်: ခုတိယမြစ်ဝကျွန်းပတ်ဒေသဖွံ့ဖြိုးရေးအဖွဲ့၏ ပိတ်ဘက်

စဉ်	အမည်	ကျား (✓)	မ (✓)	အိမ်ထောင်စုကိုယ်စားလှယ် (✓) ^(၁)	လူမျိုး	လက်မှတ်
၁။	ဦးမြင့်ဦး	✓		✓	ဗမာ	[Signature]
၂။	ဦးသန်းမြင့်	✓		✓	"	[Signature]
၃။	ဦးအောင်စန်း	✓		✓	"	[Signature]
၄။	ဦးတင်ထွန်းဝင်း	✓		✓	"	[Signature]
၅။	ဦးမြင့်အောင်	✓		✓	"	[Signature]
၆။	ဒေါ်အေးကြည်		✓	✓	"	[Signature]
၇။	ဒေါ်ခင်စိန်		✓	✓	"	[Signature]
၈။	ဒေါ်မိမိအေး		✓	✓	"	[Signature]
၉။	ဒေါ်ညွှန်စွန်း		✓	✓	"	[Signature]
၁၀။	ဒေါ်ခင်စိန်		✓	✓	"	[Signature]
၁၁။	ဒေါ်မိမိအေး		✓	✓	"	[Signature]
၁၂။	ဒေါ်မိုးသူတင်		✓	✓	"	[Signature]
၁၃။	ဒေါ်ဝင်းအောင်		✓	✓	"	[Signature]
၁၄။	ဒေါ်မေအေး		✓	✓	"	[Signature]
၁၅။	ဒေါ်ခင်မြင့်		✓	✓	"	[Signature]
၁၆။	ဒေါ်ခင်စိန်		✓	✓	"	[Signature]
၁၇။	ဒေါ်ဝင်းမြ		✓	✓	"	[Signature]
၁၈။	ဒေါ်ခင်စိန်		✓	✓	"	[Signature]
၁၉။	ဒေါ်မေအေး		✓	✓	"	[Signature]
၂၀။	ဦးဖိုးကျော်	✓		✓	"	[Signature]
၂၁။	ဒေါ်မေအေး		✓	✓	"	[Signature]
၂၂။	ဒေါ်ခင်မြင့်		✓	✓	"	[Signature]
၂၃။	ဒေါ်စိန်စိန်		✓	✓	"	[Signature]
၂၄။	ဒေါ်မေအေး		✓	✓	"	[Signature]
၂၅။	ဒေါ်ခင်စိန်		✓	✓	"	[Signature]
၂၆။	ဦးစောမျိုးအောင်	✓		✓	"	[Signature]
၂၇။	ဦးကျော်မင်းဦး	✓		✓	"	[Signature]
၂၈။	မူပိုင်ခွင့်				"	[Signature]

(၁) အိမ်ထောင်စုစီးခြင်းရန်မလိုပါ။ အမျိုးသား/အမျိုးသမီး အိမ်ထောင်စု တစ်စုကို ကိုယ်စားပြုသူမည်သူမဆို အမှတ်ဖြစ်ပါ။



ပုံစံ - ၈-၁၂ - အစည်းအဝေးတက်ရောက်သူများ (FORM PC 12)

လမ်းညွှန်၊ စီမံကိန်း အစည်းအဝေးအားလုံးတွင် အသုံးပြုရန်၊ လူထုစည်းရုံးရေးများက ကျေးဇူးတင် ကြွင်းဆင်းစဉ် စစ်ဆေး၍
 ပုံစံ ၂ စီမံကိန်းတက်ပန်းအချိန်ယောယါ အစည်းအဝေးတက်ရောက် သူများစာရင်းကို ဖြည့်သွင်းရန်
 စည်းရုံးရေးမှူးအမည်

ရက်စွဲ: ၁၃.၀.၂၀၁၆ စီမံကိန်းတက်ပန်းအမှတ်ဖြစ်ပါ (✓) () တက်ပန်း(၁)
 + တက်ပန်း(၂) () တက်ပန်း(၃) () တက်ပန်း(၄)

မြို့နယ်/ ဝိုင်းဒေသကြီး: စစ်ကိုင်း၊ မြို့နယ်: ပဒဲလျာဘူ၊ ကျေးရွာအုပ်စု: ကန်၊ ပုဂံ၊ ကျေးရွာ: မဒီးသာ

အစည်းအဝေးခေါင်းစဉ်: ဥပဒေရေးရာပထမကြိမ် ခွဲခြားဖွဲ့စည်းပွဲ

စဉ်	အမည်	ကျား (✓)	မ (✓)	အိမ်ထောင်စုကိုယ်စားလှယ် (✓) (၁)	လူမျိုး	လက်မှတ်
၂၉	ဒေါ်မြစန်း		✓	✓	မဇာ	
၅၅	ဒေါ်ခင်စာစန်း		✓	✓	"	စန်း
၃၀	" မပု		✓	✓	"	စန်း
၃၁	" ပီ		✓	✓	"	မပု
၃၂	" ခင်ညိုလင်း		✓	✓	"	ပီ
၃၃	" မိမေ		✓	✓	"	မေ
၃၄	" ဦးညွန့်		✓	✓	"	မေ
၃၅	" ဦးကျော်		✓	✓	"	မေ
၃၆	" သီတာဝင်း		✓	✓	"	မေ
၃၇	ဦးကျော်ကျော်	✓		✓	"	ကျော်ကျော်
၃၈	ဒေါ်မိမိ		✓	✓	"	မိမိ
၃၉	" တင်စိန်		✓	✓	"	စိန်
၄၀	" မိမိ		✓	✓	"	မိမိ
၄၁	" မြကြည်		✓	✓	"	မြကြည်
၄၂	" မိမိ		✓	✓	"	မိမိ
၄၃	" မိမိ		✓	✓	"	မိမိ
၄၄	" မိမိ		✓	✓	"	မိမိ
၄၅	" မိမိ		✓	✓	"	မိမိ
၄၆	" မိမိ		✓	✓	"	မိမိ
၄၇	" မိမိ		✓	✓	"	မိမိ
၄၈	" မိမိ		✓	✓	"	မိမိ
၄၉	" မိမိ		✓	✓	"	မိမိ
၅၀	" မိမိ		✓	✓	"	မိမိ
၅၁	" မိမိ		✓	✓	"	မိမိ
၅၂	" မိမိ		✓	✓	"	မိမိ
၅၃	" မိမိ		✓	✓	"	မိမိ
၅၄	" မိမိ		✓	✓	"	မိမိ
၅၅	" မိမိ		✓	✓	"	မိမိ
၅၆	" မိမိ		✓	✓	"	မိမိ
၅၇	" မိမိ		✓	✓	"	မိမိ
၅၈	" မိမိ		✓	✓	"	မိမိ
၅၉	" မိမိ		✓	✓	"	မိမိ
၆၀	" မိမိ		✓	✓	"	မိမိ
၆၁	" မိမိ		✓	✓	"	မိမိ
၆၂	" မိမိ		✓	✓	"	မိမိ
၆၃	" မိမိ		✓	✓	"	မိမိ
၆၄	" မိမိ		✓	✓	"	မိမိ
၆၅	" မိမိ		✓	✓	"	မိမိ
၆၆	" မိမိ		✓	✓	"	မိမိ
၆၇	" မိမိ		✓	✓	"	မိမိ
၆၈	" မိမိ		✓	✓	"	မိမိ
၆၉	" မိမိ		✓	✓	"	မိမိ
၇၀	" မိမိ		✓	✓	"	မိမိ
၇၁	" မိမိ		✓	✓	"	မိမိ
၇၂	" မိမိ		✓	✓	"	မိမိ
၇၃	" မိမိ		✓	✓	"	မိမိ
၇၄	" မိမိ		✓	✓	"	မိမိ
၇၅	" မိမိ		✓	✓	"	မိမိ
၇၆	" မိမိ		✓	✓	"	မိမိ
၇၇	" မိမိ		✓	✓	"	မိမိ
၇၈	" မိမိ		✓	✓	"	မိမိ
၇၉	" မိမိ		✓	✓	"	မိမိ
၈၀	" မိမိ		✓	✓	"	မိမိ
၈၁	" မိမိ		✓	✓	"	မိမိ
၈၂	" မိမိ		✓	✓	"	မိမိ
၈၃	" မိမိ		✓	✓	"	မိမိ
၈၄	" မိမိ		✓	✓	"	မိမိ
၈၅	" မိမိ		✓	✓	"	မိမိ
၈၆	" မိမိ		✓	✓	"	မိမိ
၈၇	" မိမိ		✓	✓	"	မိမိ
၈၈	" မိမိ		✓	✓	"	မိမိ
၈၉	" မိမိ		✓	✓	"	မိမိ
၉၀	" မိမိ		✓	✓	"	မိမိ
၉၁	" မိမိ		✓	✓	"	မိမိ
၉၂	" မိမိ		✓	✓	"	မိမိ
၉၃	" မိမိ		✓	✓	"	မိမိ
၉၄	" မိမိ		✓	✓	"	မိမိ
၉၅	" မိမိ		✓	✓	"	မိမိ
၉၆	" မိမိ		✓	✓	"	မိမိ
၉၇	" မိမိ		✓	✓	"	မိမိ
၉၈	" မိမိ		✓	✓	"	မိမိ
၉၉	" မိမိ		✓	✓	"	မိမိ
၁၀၀	" မိမိ		✓	✓	"	မိမိ

(၁) အိမ်ထောင်စုစီးခြင်းရန်မလိုပါ။ အမျိုးသား/အမျိုးသမီး အိမ်ထောင်စု တစ်စုကို တိုက်ရိုက်ပြုသည့်သူမဆို အမှတ်ဖြစ်ပါ။



ပုံစံ - ၈-၁၂ - အစည်းအဝေးတက်ရောက်သူများ (FORM PC 12)

လမ်းညွှန်၊ စီမံကိန်း၊ အစည်းအဝေးအားလုံးတွင် အသုံးပြုရန် လူထုစည်းရုံးရေးမှူးက ကျေးဇူးပြု၍ ကွင်းဆင်းစဉ် စစ်ဆေး၍ ပုံစံ ၂ စီမံကိန်းစက်ဝန်းဆန့်ကျင်ဘက်အဖြစ် အစည်းအဝေးတက်ရောက် သူများစာရင်းကို ပြည့်သွင်းရန် စည်းရုံးရေးမှူးအမည်

ရက်စွဲ: ၂၀၂၀.၀၂.၀၃ စီမံကိန်းစက်ဝန်းအမှတ်ဖြစ်ပါ (✓) စက်ဝန်း(၁)
 စက်ဝန်း(၂) စက်ဝန်း(၃) စက်ဝန်း(၄)

ပြည်နယ်/ တိုင်းဒေသကြီး: ဝစ်တုံ့ဒေ ပြို့နယ်: ပင်လယ်ဘူ ကျေးရွာအုပ်စု: ကမ်းမမြို့ ကျေးရွာ: မွှားယန်သာ

အစည်းအဝေးခေါင်းစဉ်: ဒုတိယမြစ် ပတာမဂ်၏ အိမ်ထောင်ရေး

စဉ်	အမည်	ကျား (✓)	မ (✓)	အိမ်ထောင်စုကိုယ်စားလှယ် (✓) ^(၁)	လူမျိုး	လက်မှတ်
၅၅	ဒေါ်အုန်းရှင်		✓		ဗမာ	အုန်းရှင်
၅၆	မိုးစိုးတူး	✓			"	Sulthe
၅၇	မိုးစိုးဝင်း	✓			"	မိုးစိုးဝင်း
၅၈	မိုးကျော်ပွား	✓			"	ကျော်ပွား
၅၉	မိုးစိုးလင်း	✓			"	မိုးစိုးလင်း
၆၀	ဒေါ်ခင်မေ		✓		"	ခင်မေ
၆၁	မိုးအောင်ဝင်း	✓			"	အောင်ဝင်း
၆၂	ဒေါ်ဖြူစိန်		✓		"	ဖြူစိန်
၆၃	ဒေါ်စိန်သီတာ	✓	✓		"	စိန်သီတာ
၆၄	ဒေါ်အေးခင်		✓		"	အေးခင်
၆၅	မိုးစိန်ဝေ	✓			"	မိုးစိန်ဝေ
၆၆	မိုးမောင်ကြည်	✓			"	မောင်ကြည်
၆၇	မိုးစိန်လှ	✓			"	စိန်လှ
၆၈	မိုးသန်းအောင်	✓			"	သန်းအောင်
၆၉	မိုးမျိုးစိန်	✓			"	မျိုးစိန်
၇၀	မိုးကျော်မာရ်	✓			"	ကျော်မာရ်
၇၁	မိုးသန်းစိန်	✓			"	သန်းစိန်
၇၂	မိုးသန်းဝေ	✓			"	သန်းဝေ
၇၃	မိုးမောင်ဝေ	✓			"	မောင်ဝေ
၇၄	မိုးစိန်အောင်	✓			"	စိန်အောင်
၇၅	ဒေါ်မာရ်		✓		"	မာရ်
၇၆	ဒေါ်ခင်စိန်		✓		"	ခင်စိန်
၇၇	မိုးစိန်မာ	✓			"	မိုးစိန်မာ
၇၈	မောင်သုဇာဝင်း		✓		"	သုဇာဝင်း
၇၉	မောင်မောင်		✓		"	မောင်မောင်
၈၀	မောင်ညိုစိန်		✓		"	ညိုစိန်
၈၁	မိုးစိန်လင်း	✓			"	မိုးစိန်လင်း

(၁) အိမ်ထောင်စုစီးခြင်းရန်မလိုပါ။ အမျိုးသား/အမျိုးသမီး အိမ်ထောင်စု တစ်စုကို ကိုယ်စားပြုသူမည်သူမဆို အမှတ်ဖြစ်ပါ။

၈ - ၂၆
 ၉ - ၅၅
 ၁ - ၈၁



ပုံစံ - စ-၁၂ - အစည်းအဝေးတက်ရောက်သူများ (FORM PC 12)

လယ်ဥျှန်း၊ စီမံကိန်း အစည်းအဝေးအားလုံးတွင် အသုံးပြုရန်၊ လူထုစည်းရုံးရေးမှူးက ကျေးရွာသို့ ကွင်းဆင်းစဉ် စစ်ဆေး၍ ပုံစံ ၂ စီမံကိန်းစက်ဝန်းအချိန်ဇယားပါ အစည်းအဝေးတက်ရောက် သူများစာရင်းကို ဖြည့်သွင်းရန်

စည်းရုံးရေးမှူးအမည်
 ရက်စွဲ: ၁၅. ၁. ၂၀၁၆
 စီမံကိန်းစက်ဝန်းအမှတ်ဖြစ်ပါ (✓) စက်ဝန်း(၁)
 စက်ဝန်း(၂) စက်ဝန်း(၃) စက်ဝန်း(၄)

မြို့နယ်/ တိုင်းဒေသကြီး: စစ်ကိုင်း
 မြို့နယ်: ပဓိကချ်ဘူ
 ကျေးရွာအုပ်စု: ကမ္ဘာပင်
 ကျေးရွာ: ပဏ္ဍိတ

အစည်းအဝေးခေါင်းစဉ်: ဒုတိယဥပစာကော်မတီဖွဲ့စည်းပုံအကျဉ်းချုပ်

စဉ်	အမည်	ကျား (✓)	မ (✓)	အိမ်ထောင်စုကိုယ်စားလှယ် (✓) ^(၁)	လူမျိုး	လက်မှတ်
၁	ဦးဇော်ဦး	✓		✓	မဇာ	
၂	မ.ကျော်မင်းဦး	✓		✓		
၃	မ.ခင်စိန်	✓		✓		
၄	ဒေါ်မြစန်း		✓	✓		
၅	မ.မလှ		✓	✓		မစန်း
၆	မ.မလှ		✓	✓		မလှ
၇	မ.မစွေး		✓	✓		မ
၈	မ.သုခာ		✓	✓		စစွေး
၉	မ.ဖိုထွန်း		✓	✓		Phaing
၁၀	မ.ခင်သန်းကြည်		✓	✓		စိန်
၁၁	မ.မိလင်း		✓	✓		မိလင်း
၁၂	မ.ပုဒိမော်သိန်း		✓	✓		ပုဒိ
၁၃	မ.စံဇော်		✓	✓		သန်း
၁၄	မ.ခင်စိန်		✓	✓		စိန်
၁၅	မ.စင်မာသော		✓	✓		စင်
၁၆	မ.အိမ်မတ်ဦး		✓	✓		အိမ်
၁၇	မ.တင်အောင်		✓	✓		တင်
၁၈	မ.အောင်အောင်		✓	✓		အောင်
၁၉	မ.အိမ်စိန်		✓	✓		အိမ်
၂၀	မ.အိမ်စိန်		✓	✓		အိမ်
၂၁	ဦးသန်းမြင့်	✓		✓		သန်း
၂၂	ဒေါ်စည်		✓	✓		စည်
၂၃	ဦးဖိုးအောင်	✓		✓		ဖိုး
၂၄	ဒေါ်သန်းသိန်းဦး		✓	✓		သန်း
၂၅	ဒေါ်အိမ်စိန်		✓	✓		အိမ်
၂၆	မ.စန်းစိန်		✓	✓		စန်း
၂၇	မ.မစွေး		✓	✓		မစွေး
	စုစုပေါင်း					စုစုပေါင်း

(၁) အိမ်ထောင်စုကိုယ်စားလှယ်: အမျိုးသား/အမျိုးသမီး အိမ်ထောင်စု တစ်ခုကို ကိုယ်စားပြုသူအဖြစ် သို့မဟုတ် အမှတ်ဖြစ်ပါ။



ပုံစံ - ၈-၁၂ - အစည်းအဝေးတက်ရောက်သူများ (FORM PC 12)

လမ်းညွှန်၊ စီမံကိန်း အစည်းအဝေးအားလုံးတွင် အသုံးပြုရန်၊ လူထုစည်းရုံးရေးမှူးက ကျေးဇူးသို့ ကွင်းဆင်းစဉ် စစ်ဆေး၍
 ပုံစံ ၂ စီမံကိန်းစက်ဝန်းအချိန်ဇယားပါ အစည်းအဝေးတက်ရောက် သူများစာရင်းကို ဖြည့်သွင်းရန်
 စည်းရုံးရေးမှူးအမည်

ရက်စွဲ: ၀၉. ၀၂. ၀၁

စီမံကိန်းစက်ဝန်းအမှတ်ဖြစ်ပါ (✓) စက်ဝန်း(၁)
 ၂ စက်ဝန်း(၂) စက်ဝန်း(၃) စက်ဝန်း(၄)

ပြည်နယ်/တိုင်းဒေသကြီး: စစ်ကိုင်း၊ မြို့နယ်: ပန်ဆည်၊ ကျေးရွာအုပ်စု: ကမ်းပု၊ ကျေးရွာ: ယခင်သာ

အစည်းအဝေးခေါင်းစဉ်: ဥက္ကဋ္ဌအဖွဲ့ဝင်များ ပါဝင်ကြိုဆိုပါ။ မိတ်ဆက်

စဉ်	အမည်	ကျား (✓)	မ (✓)	အိမ်ထောင်စုကိုယ်စားလှယ် (✓) ^(၁)	လူမျိုး	လက်မှတ်
၂၈	ဒေါ်ခင်မေ		✓	✓	မဃာ	ခင်မေ
၂၉	မ.မောင်		✓	✓		မောင်
၃၀	မ.မောင်		✓	✓		မောင်
၃၁	မ.အိမ်		✓	✓		အိမ်
၃၂	မ.မောင်		✓	✓		မောင်
၃၃	မ.မောင်		✓	✓		မောင်
၃၄	မ.မောင်		✓	✓		မောင်
၃၅	မ.မောင်		✓	✓		မောင်
၃၆	မ.မောင်	✓	✓	✓		မောင်
၃၇	ဒေါ်ခင်မေ		✓	✓		ခင်မေ
၃၈	မ.မောင်		✓	✓		မောင်
၃၉	မ.မောင်		✓	✓		မောင်
၄၀	မ.မောင်		✓	✓		မောင်
၄၁	မ.မောင်		✓	✓		မောင်
၄၂	မ.မောင်		✓	✓		မောင်
၄၃	မ.မောင်		✓	✓		မောင်
၄၄	မ.မောင်		✓	✓		မောင်
၄၅	မ.မောင်		✓	✓		မောင်
၄၆	မ.မောင်		✓	✓		မောင်
၄၇	မ.မောင်		✓	✓		မောင်
၄၈	မ.မောင်		✓	✓		မောင်
၄၉	မ.မောင်		✓	✓		မောင်
၅၀	မ.မောင်	✓	✓	✓		မောင်
၅၁	ဒေါ်ခင်မေ		✓	✓		ခင်မေ
၅၂	မ.မောင်		✓	✓		မောင်
၅၃	မ.မောင်		✓	✓		မောင်
၅၄	မ.မောင်		✓	✓		မောင်
	စုစုပေါင်း					

(၁) အိမ်ထောင်စုကိုယ်စားလှယ်၊ အမျိုးသား/အမျိုးသမီး အိမ်ထောင်စု တစ်စုကို ကိုယ်စားပြုသူပညာသူမဆို အမှတ်ဖြစ်ပါ။



ပုံစံ - ၀-၁၂ - အစည်းအဝေးတက်ရောက်သူများ (FORM PC 12)

လမ်းညွှန်၊ စီမံကိန်း၊ အစည်းအဝေးအားလုံးတွင် အသုံးပြုရန်၊ လူထုစည်းရုံးရေးမှူးက ကျေးဇူးတင် ကျွင်းဆင်းစဉ် စစ်ဆေး၍ ပုံစံ ၂ စီမံကိန်းစက်ဝန်းအဖွဲ့နှင့်အတူပါ အစည်းအဝေးတက်ရောက် သူများစာရင်းကို ပြည့်စုံစွာ ရန်စည်းရုံးရေးမှူးအမည် ရက်စွဲ၊ **၀၅.၁၁.၂၀၁၉**၊ စီမံကိန်းစက်ဝန်းအမှတ်ဖြစ်ပါ(✓) [စက်ဝန်း(၁)]
 [စက်ဝန်း(၂)] [စက်ဝန်း(၃)] [စက်ဝန်း(၄)]

ပြည်နယ်/ တိုင်းဒေသကြီး စစ်ကိုင်း	ပြို့နယ် ပင်လယ်တူး	ကျေးရွာအုပ်စု ကရပ်ပင်	ကျေးရွာ ပာရိယာ
--	------------------------------	---------------------------------	--------------------------

အစည်းအဝေးခေါင်းစဉ်၊ **ဒုတိယနှစ် ပထမပတ်စပိတ် စီမံကိန်းဖိတ်ခေါ်**

စဉ်	အမည်	ကျား (✓)	မ (✓)	အိမ်ထောင်စုကိုယ်စားလှယ်(✓) ^(၁)	လူမျိုး	လက်မှတ်
၅၅	ဒေါ် မိတူ	✓	✓	✓	ဗမာ	မိတူ
၅၆	ဦးမောင်ကြီး	✓		✓		မောင်ကြီး
၅၇	“အင်း” ဦး	✓		✓		အင်း
၅၈	“မ” ဦး	✓		✓		မ
၅၉	ဦးသိန်းကျော်	✓		✓		သိန်းကျော်
၆၀	“မောင်” ဦး	✓		✓		မောင်
၆၁	ဒေါ်ခင်မေ	✓	✓	✓		ခင်မေ
၆၂	ဒေါ်အေးမေ	✓	✓	✓		အေးမေ
၆၃	ဦးဘယ်စို	✓		✓		ဘယ်စို
၆၄	“အိုင်” ဦး	✓		✓		အိုင်
၆၅	“အောင်” ဦး	✓		✓		အောင်
၆၆	“ကျော်” ဦး	✓		✓		ကျော်
၆၇	“စန်း” ဦး	✓		✓		စန်း
၆၈	“အောင်” ဦး	✓		✓		အောင်
၆၉	“အိုင်” ဦး	✓		✓		အိုင်
၇၀	“အိုင်” ဦး	✓		✓		အိုင်
၇၁	“ကျော်” ဦး	✓		✓		ကျော်
၇၂	“အိုင်” ဦး	✓		✓		အိုင်
၇၃	“အိုင်” ဦး	✓		✓		အိုင်
၇၄	“အိုင်” ဦး	✓		✓		အိုင်
၇၅	“အိုင်” ဦး	✓		✓		အိုင်
၇၆	“အိုင်” ဦး	✓		✓		အိုင်
၇၇	“အိုင်” ဦး	✓		✓		အိုင်
၇၈	“အိုင်” ဦး	✓		✓		အိုင်
၇၉	“အိုင်” ဦး	✓		✓		အိုင်
၈၀	“အိုင်” ဦး	✓		✓		အိုင်
၈၁	“အိုင်” ဦး	✓		✓		အိုင်
	စုစုပေါင်း					

(၁) အိမ်ထောင်စုကိုယ်စားလှယ်၊ အမျိုးသား/အမျိုးသမီး အိမ်ထောင်စု တစ်ခုကို ကိုယ်စားပြုသူပုဂ္ဂိုလ်တစ်ဦးအဖြစ် ဖော်ပြရပါမည်။



ပုံစံ - ၈-၁၂ - အစည်းအဝေးတက်ရောက်သူများ (FORM PC 12)

လမ်းညွှန်၊ စီမံကိန်း၊ အစည်းအဝေးအားလုံးတွင် အသုံးပြုရန်၊ လူထုစည်းရုံးရေးမှူးက ကျေးဇူးပြု၍ ကွင်းဆင်းစဉ် စစ်ဆေး၍
ပုံစံ ၂ စီမံကိန်းစက်ဝန်းအချိန်ဇယားပါ အစည်းအဝေးတက်ရောက် သူများစာရင်းကို ဖြည့်သွင်းရန်

စည်းရုံးရေးမှူးအမည်

ရက်စွဲ: ၁၅.၁.၂၀၁၆

စီမံကိန်းစက်ဝန်းအမှတ်ဖြစ်ပါ (✓) စက်ဝန်း(၂) စက်ဝန်း(၃) စက်ဝန်း(၄) စက်ဝန်း(၁)

မြို့နယ်/ တိုင်းဒေသကြီး: စစ်ကိုင်း

မြို့နယ်: မင်္ဂလာဒုံ

ကျေးရွာထုပ်စု: ကမ်းပင်

ကျေးရွာ: ပာဒီးသာ

အစည်းအဝေးခေါင်းစဉ်: ဒုတိယအစည်းအဝေးအကြောင်းအရာ

စဉ်	အမည်	ကျား (✓)	မ (✓)	အိမ်ထောင်စုကိုယ်စားလှယ် (✓) ^(၁)	လူမျိုး	လက်မှတ်
၈၅	ဦးသန်းညွန့်	✓		✓	ဇာတိ	ဦးသန်းညွန့်
၈၆	ဦးကျော်သွေး	✓		✓		ကျော်သွေး
၈၇	မ. ရဲအောင်	✓		✓		အောင်
၈၈	မ. အောင်ကျော်	✓		✓		ကျော်
၈၉	မ. ရဲအောင်	✓		✓		အောင်
၉၀	မ. အောင်စိန်	✓		✓		အောင်
၉၁	မ. အောင်အောင်	✓		✓		အောင်
၉၂	မ. အောင်အောင်မင်းသိန်း	✓		✓		အောင်
၉၃	မ. မျိုးမြတ်စွာ	✓		✓		မျိုးမြတ်စွာ
၉၄	မ. သက်စွန်း	✓		✓		သက်စွန်း
၉၅	မ. မိုးစိန်	✓		✓		မိုးစိန်
၉၆	မ. မောင်စိန်	✓		✓		မောင်စိန်
၉၇	မ. စိန်ပါ	✓		✓		စိန်ပါ
	စုစုပေါင်း					

(၁) အိမ်ထောင်စုကိုယ်စားလှယ်မရှိပါ။ အမျိုးသား/အမျိုးသမီး အိမ်ထောင်စု တစ်ခုကို ကိုယ်စားပြုသူမည်သူမဆို အမှတ်ဖြစ်ပါ။



၁၄။ အစည်းအဝေး မှတ်တမ်းများ



လူထုဝေဖန်ပြုစီမံကိန်း

စစ်ကိုင်းတိုင်းဒေသကြီး၊ ပင်လည်ဘူးမြို့နယ်

ကျေးရွာအစည်းအဝေးမှတ်တမ်း

ကျေးရွာ... ပာဒီးသာ

ကျေးရွာအုပ်စု... ကမ်းပုဒါ

အစည်းအဝေးပြုလုပ်သည့်နေရာ... ကျေးရွာ၊ ဆရာမကျ ဆိပ်

အစည်းအဝေးပြုလုပ်သည့်နေ့ရက်... ၁၃. ၁. ၂၀၂၀

အစည်းအဝေးပြုလုပ်သည့်အကြောင်းအရာ... ဒုက္ခသည်များ ပထမဆုံး ဝင်ရောက် ဖိတ်ခေါ်ခြင်း

အစည်းအဝေးတက်ရောက်သူဦးရေ ကျား (၂၆) ဦး ၊ မ (၅၅) ဦး = (၈၁) ဦး

ဆွေးနွေးချက်များ

- ဆွေးနွေးချက် (၁) ယခင် သာကျေးရွာ တွင် ဖွဲ့စည်းထားသော အစည်းအဝေးများ၊ ကော်မတီဝင်များ၊ ဌာနခွဲအဖွဲ့များ၊ ကျေးရွာသူ သား များ တက်ရောက်ဆွေးနွေးခဲ့ပါသည်။ အစည်းအဝေးတွင် ဖိတ်ခေါ်ခြင်း၊ ဖိတ်ခေါ်ခြင်း ဖြစ်ပေါ်မှုများကို ဖြစ်ပေါ်စေရန်အတွက် မေးမြန်းဆွေးနွေးရာတွင် ဖွဲ့စည်းပုံအားဖြင့် ပါဝင်ခြင်း၊ ကော်မတီဝင်များနှင့် ဆွေးနွေးခြင်းဖြင့် ကျေးရွာအစည်းအဝေးများ ဖွဲ့စည်းပုံအားဖြင့် ဖြစ်ပေါ်စေရန်အတွက် ဆွေးနွေးခဲ့ပါသည်။
- ဆွေးနွေးချက် (၂) ကျေးရွာအစည်းအဝေးများ ဖွဲ့စည်းပုံအားဖြင့် ဖြစ်ပေါ်စေရန်အတွက် ဆွေးနွေးခြင်းဖြင့် ကျေးရွာအစည်းအဝေးများ ဖွဲ့စည်းပုံအားဖြင့် ဖြစ်ပေါ်စေရန်အတွက် ဆွေးနွေးခဲ့ပါသည်။



လူထုဗဟိုပြုစီမံကိန်း

စစ်ကိုင်းတိုင်းဒေသကြီး၊ပင်လည်ဘူးမြို့နယ်

ကျေးရွာအစည်းအဝေးမှတ်တမ်း

ကျေးရွာ...ပာစီ၊သာ.....

ကျေးရွာအုပ်စု...ဂါဒါ၊သာ.....

အစည်းအဝေးပြုလုပ်သည့်နေရာ...အရှေ့ဘက်ခြမ်း.....

အစည်းအဝေးပြုလုပ်သည့်နေ့ရက်... ၂၀၁၆ ခု၊ ၁၂၊ ၂၆ ရက်.....

အစည်းအဝေးပြုလုပ်သည့်အကြောင်းအရာ... ခွဲစိတ်ဝေခွဲမှု၊ ပါဝင်မှုကြိမ်၊ နှိပ်စက်မှု၊ မိတ်ဆက်.....

အစည်းအဝေးတက်ရောက်သူဦးရေ ကျား (၄၃) ဦး၊ မ (၅၁) ဦး = (၉၄) ဦး

ဆွေးနွေးချက်များ

ဆွေးနွေးချက် (၁) ပာစီ၊သာ ကျေးရွာ ရွာနဲ့အနီး ဆေးရုံ၊ စက်မက်ပိတ်မှု၊ စက္ကနာပျော့ပျော့၊ များတမ်း ရှောင်စေကာ ခွဲစားပေး စနစ်ပုံစံကို အစေခံ၍ ဝေခွဲမှုအစပင် ဆွဲအား၊ ဝေခွဲမှု အစပင် ဆွဲအားရ ဖွဲ့စည်းချက် စွမ်းလစ် တောအထဲ အရေလည်ဆွေးနွေးအားများ ဖြစ်ပေါ်ပါသည်။

ဆွေးနွေးချက် (၂) ရွာအနီးရှိ စတားများ၊ ဝေခွဲမှုအစပင် စတား၊ စက္ကနာပျော့ပျော့၊ ပာစီ၊သာ ပာစီ၊သာ စနစ်ပုံစံများကို ဆွေးနွေးအားများ ဖြစ်ပေါ်ပါသည်။ ဖွဲ့စည်းချက်၊ နှိပ်စက်မှု၊ မိတ်ဆက် ရှေးဆွဲ ရှာဖွေလည်၊ စက္ကနာပျော့ပျော့ စတားပေး ဝေခွဲမှု ဖွဲ့စည်းဆောင်ရွက် စတားပေး ဆွဲအား ဖြစ်ပေါ်ပါသည်။



၁၅။ ကဏ္ဍအလိုက် အခက်အခဲမှတ်တမ်း

ကဏ္ဍအလိုက် ဦးစားပေးဖွံ့ဖြိုးရေးလုပ်ငန်းစဉ်များ

လ(၆)၁၇

မူရင်းအား ကျေးဇူးဖွံ့ဖြိုးရေးအထောက်အကူပြုစကားပတ်တွင် ထားရှိရပါမည်။ အခြားဌာနများနှင့် ညှိနှိုင်းရန်အတွက် မိတ္တူအား

	အဆင့်	လုပ်ငန်း	အဆိုပြုသူ	လ/နှစ်	လုပ်ဆောင်မည့်သူ	ပြင်ပမှ ထောက်ပံ့ပေးသူ
အခြေခံအဆောက်အအုံ	၁	စာသင်ကျောင်း ၁၅၀၊ တံတား	ဧကူးဇေမ/၂၀၁၅	ခေက်မဂ္ဂီကျေး၊ စကုလ	မလ္လာမဟာဗိမာန်
	၂	ရွာချွန် ဆက်ဖမ်း	ဧကူးဇေမ/၂၀၁၆	"	"
	၃	မုဒုံကျောင်း	ဧကူးဇေမ/၂၀၁၅	"	"
	၄	မာမာ့ပျိုကျွန်း	ဧကူးဇေမ/၂၀၁၅	"	"
	၅	ဆေးပေးနံရံ	ဧကူးဇေမ/၂၀၁၅	"	"
အထက်ပိုင်းကျေးရွာများ/ရိပ်တိုင်းများ	၁	ခပ်ကွဲကျွန်း	ဧကူးဇေမ/၂၀၁၆		
	၂	ရိုက်ပျံကျေး	ဧကူးဇေမ/၂၀၁၅		
	၃	ရွေးဖူးကျေး	ဧကူးဇေမ/၂၀၁၈		
	၄	ကျွန်းမကျေး၊ ကြက်ခြေနီ၊ သွေးနီ၊ သစ်တော	ဧကူးဇေမ/၂၀၁၆		
	၅		ဧကူးဇေမ/၂၀၁၆		
ကန်စားနပ်ရိက္ခာအဟောင်း	၁	ဆေးပညာ စတုရန်းပုံ	ဧကူးဇေမ/၂၀၁၅		
	၂	စားသောက်ခန်း	ဧကူးဇေမ/၂၀၁၅		
	၃	ဆေးပညာအားပေးခန်း	ဧကူးဇေမ/၂၀၁၅		
	၄	ဆေးပညာ	ဧကူးဇေမ/၂၀၁၆		
	၅	ကျွန်းမကျေး၊ နှစ်သစ်စက် ကျောင်း	ဧကူးဇေမ/၂၀၂၀		
ပညာရေး	၁	ကျောင်း ကုန်စားပစ္စည်း	ဧကူးဇေမ/၂၀၁၆		
	၂	ပညာပေးအကူ	ဧကူးဇေမ/၂၀၁၅		
	၃	ကျောင်း ဟို ကျောင်း ပစ္စည်း	ဧကူးဇေမ/၂၀၁၈		
	၄	အရေးကြီးပစ္စည်း	ဧကူးဇေမ/၂၀၁၅		
	၅		ဧကူးဇေမ/.....		
အခြား	၁	ရွေးကောက်ပွဲပစ္စည်း	ဧကူးဇေမ/၂၀၁၆		
	၂	ဆေးပေးနံရံ၊ ဆေးပေးနံရံ၊ သစ်တော	ဧကူးဇေမ/၂၀၁၅		
	၃	ရွေးကောက်ပွဲပစ္စည်း	ဧကူးဇေမ/၂၀၁၈		
	၄	အရေးကြီးပစ္စည်း အကူပစ္စည်း	ဧကူးဇေမ/၂၀၁၆		
	၅	ဆေးပေးနံရံ သစ်တော	ဧကူးဇေမ/၂၀၁၆		



၁၆။ VDP အရည်အသွေးထိန်းချုပ်မှု

ထိန်းချုပ်သူ-

ရက်စွဲ-

ရွာ-
မြို့နယ်-

VDP ရက်စွဲ-
ကျေးရွာအုပ်စု-

(၁) VDP စာရွက်စာတမ်းပြီးဆုံးမှုကို စစ်ဆေးပါ။ (OM အရ)

- မျက်နှာဖုံး (အဖုံး)
- မာတိကာ
- ကျေးရွာအခြေခံ Data
- PSA အကျဉ်းချုပ်နှင့် PRA လုပ်ငန်းစဉ်
- အမျိုးသား/အမျိုးသမီးအဖွဲ့များ၏ အခက်အခဲများ
- ကျေးရွာမျှော်မှန်းချက် (ဆွေးနွေးချက်ရလဒ်)
- အမျိုးသား/အမျိုးသမီးအဖွဲ့များသဘောတူထားသည့် နောင်လေးနှစ်အတွက် ဦးစားပေးလုပ်ငန်းများစာရင်း (အခြေခံအဆောက်အအုံ၊ အသက်မွေးမှု၊ ပညာရေး၊ လူမှုရေးထိန်းသိမ်းမှု....)

နောက်ဆက်တွဲများ-

- လူမှုရေးအကဲဖြတ်မှု စာရွက်စာတမ်းခါတ်ပုံနှင့် PRA လုပ်ငန်းစဉ် (ဖြစ်နိုင်လျှင်)၊ မြေပုံများ ပါရမည်၊ စည်းစိမ်ပိုင်ဆိုင်မှုအဆင့်၊ venn ပုံ...
- ကျေးရွာစီမံကိန်းရေးဆွဲရေးအစည်းအဝေးမိတ္တူ
- ကျေးရွာ၏အချက်အလက် (PC 1 ပုံစံ)
- ကျေးရွာမျှော်မှန်းချက်

(၂) လူမှုရေးအကဲဖြတ်မှုအရည်အသွေးနှင့် VDP စစ်ဆေးပါ။

- VDP တွင်ပါဝင်သောဦးရေ (အမျိုးသား/အမျိုးသမီး)-
- လူမှုရေးအကဲဖြတ်မှုအရည်အသွေးနှင့် VDP အတွက် ရက်ပေါင်း-
- PRA ပစ္စည်းများ အသုံးပြုသည့် အရေအတွက်-
- ပါဝင်သောဦးရေနှင့် လုပ်ငန်းများ မှတ်တမ်းတင်ခြင်း (အစည်းအဝေးမှတ်တမ်း၊ အဖွဲ့ခါတ်ပုံ၊ တိုင်းရင်းသားအနည်းစုနှင့် ထိခိုက်လွယ်သော အဖွဲ့များ)
 - အလွန်ကောင်း
 - ကောင်း
 - ညံ့
- လုပ်ငန်းများ မှတ်တမ်းတင်ခြင်းနှင့် အမျိုးသမီးအဖွဲ့အစည်းအဝေး၏ရလဒ် အားခွဲခြားပေးထားသလား။
 - ရှိ
 - မရှိ
- စီမံကိန်းအရေအတွက် (အမျိုးသား/အမျိုးသမီးရွေးချယ်မှုအရေအတွက်)-

PRAနှင့်သက်ဆိုင်သောအခြား စီမံကိန်းအရေအတွက် (အမျိုးသား/အမျိုးသမီးရွေးချယ်မှုအရေအတွက်)-