

ပြည်ထောင်စုသမ္မတ မြန်မာနိုင်ငံတော် အစိုးရ  
မွေးမြူရေး၊ ရေလုပ်ငန်း နှင့် ကျေးလက်ဒေသဖွံ့ဖြိုးရေး ဝန်ကြီးဌာန  
ကျေးလက်ဒေသဖွံ့ဖြိုးတိုးတက်ရေး ဦးစီးဌာန  
ပင်လည်ဘူးမြို့နယ်



လူထုပဟိုပြုစီမံကိန်း  
National Community Driven Development Project  
(NCDDP)



ကျေးရွာဖွံ့ဖြိုးရေးအစီအစဉ်  
Village Development Plan (VDP)  
မျက်နှီးကျင်းကျေးရွာ၊ ကင်းပန်းကျေးအုပ်စု



မာတိကာ

၁။ပင်လည်ဘူးမြို့နယ်မြေပုံ ..... 2

၂။ကင်းပန်းအုပ်စုမြေပုံ ..... 3

၃။ကျေးရွာအုပ်စုတွင်ပါဝင်သောကျေးရွာစာရင်းများ ..... 4

၄။ကျေးရွာအခြေခံအချက်အလက်များ ..... 4

၅။လူထုပူးပေါင်းပါဝင်သောလူမှုဆန်းစစ်ခြင်းနှင့်အကဲဖြတ်ခြင်းလုပ်ငန်းစဉ် (PSA/PRA) အကျဉ်းချုပ် ..... 6

၆။ကျေးရွာဖွံ့ဖြိုးရေးအစီအစဉ်အတွက်အသုံးပြုခဲ့သော PRA tools များနှင့်တစ်ခုချင်းစီအတွက်သုံးသပ်ချက်များ .. 8

၇။ကော်မတီဝင်များရွေးချယ်ခြင်းနှင့်ကျေးရွာဖွံ့ဖြိုးရေးအစီအစဉ်ဆောင်ရွက်မှုမှတ်တမ်းဓါတ်ပုံများ ..... 31

၈။ကော်မတီဝင်များစာရင်း ..... 38

၉။ပုံစံ-၁။ကျေးရွာအချက်အလက် ..... 39

၁၀။ပုံစံ-၂။စီမံကိန်းစက်ဝန်းအချိန်ဇယား ..... 41

၁၁။ပုံစံ-၃။ကျေးရွာဖွံ့ဖြိုးရေးဦးစားပေးအစီအစဉ် ..... 43

၁၂။ပုံစံ-၄။ကျေးရွာဖွံ့ဖြိုးရေးစီမံကိန်းလုပ်ငန်းခွဲရွေးချယ်ခြင်းပုံစံ ..... 47

၁၃။ပုံစံ-၁၂။အစည်းအဝေးတက်ရောက်သူစာရင်း ..... 50

၁၄။အစည်းအဝေးမှတ်တမ်းများ ..... 55

၁၅။ကဏ္ဍအလိုက်အခက်အခဲမှတ်တမ်း ..... 59

၁၆။ကျေးရွာဖွံ့ဖြိုးရေးစီမံချက်အရည်အသွေးထိန်းချုပ်မှု (Checklist for VDP) ..... 60



၁။ ပင်လည်ဘူးမြို့နယ် မြေပုံ

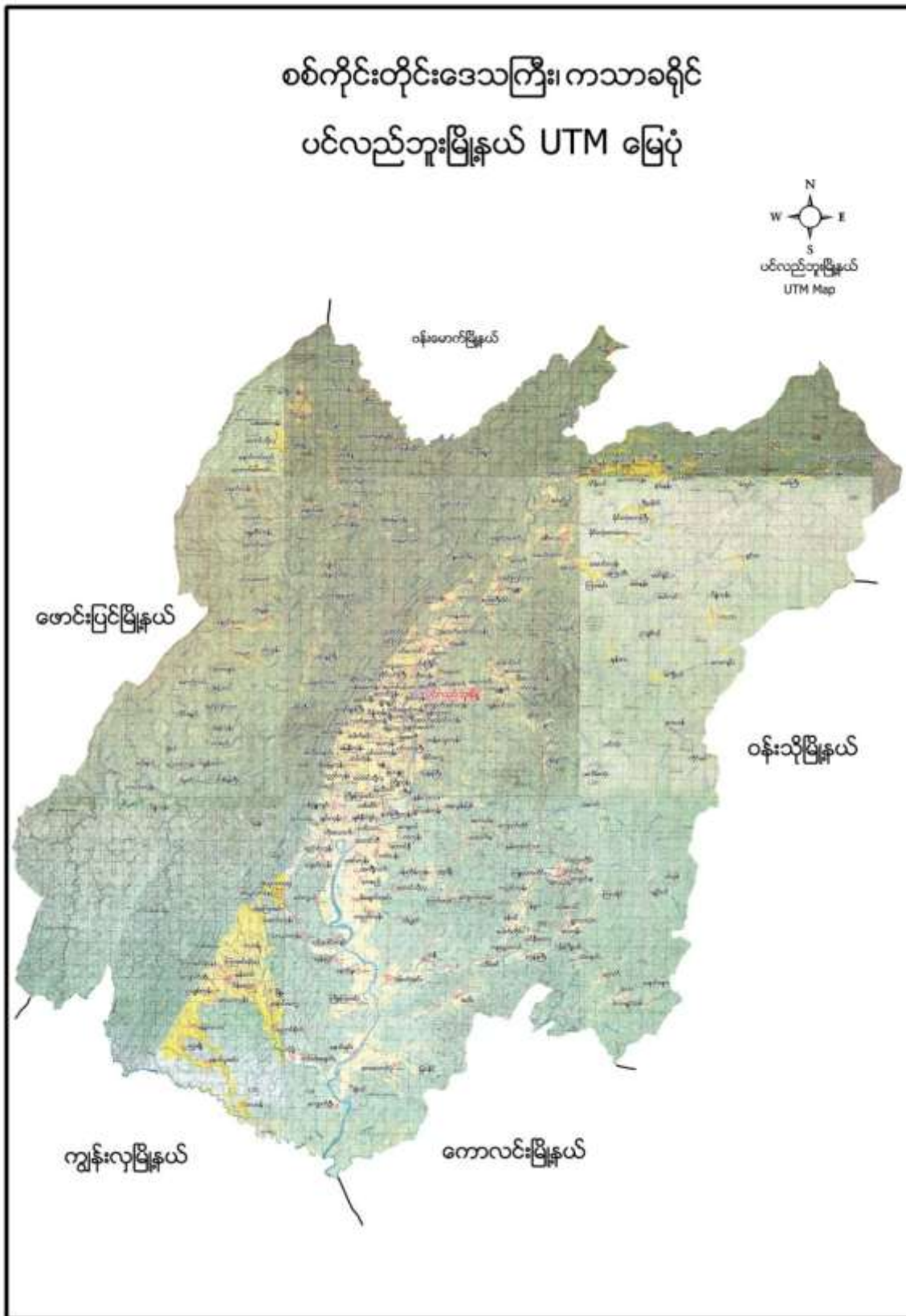



၂။ ကင်းပန်းအုပ်စုမြေပုံ

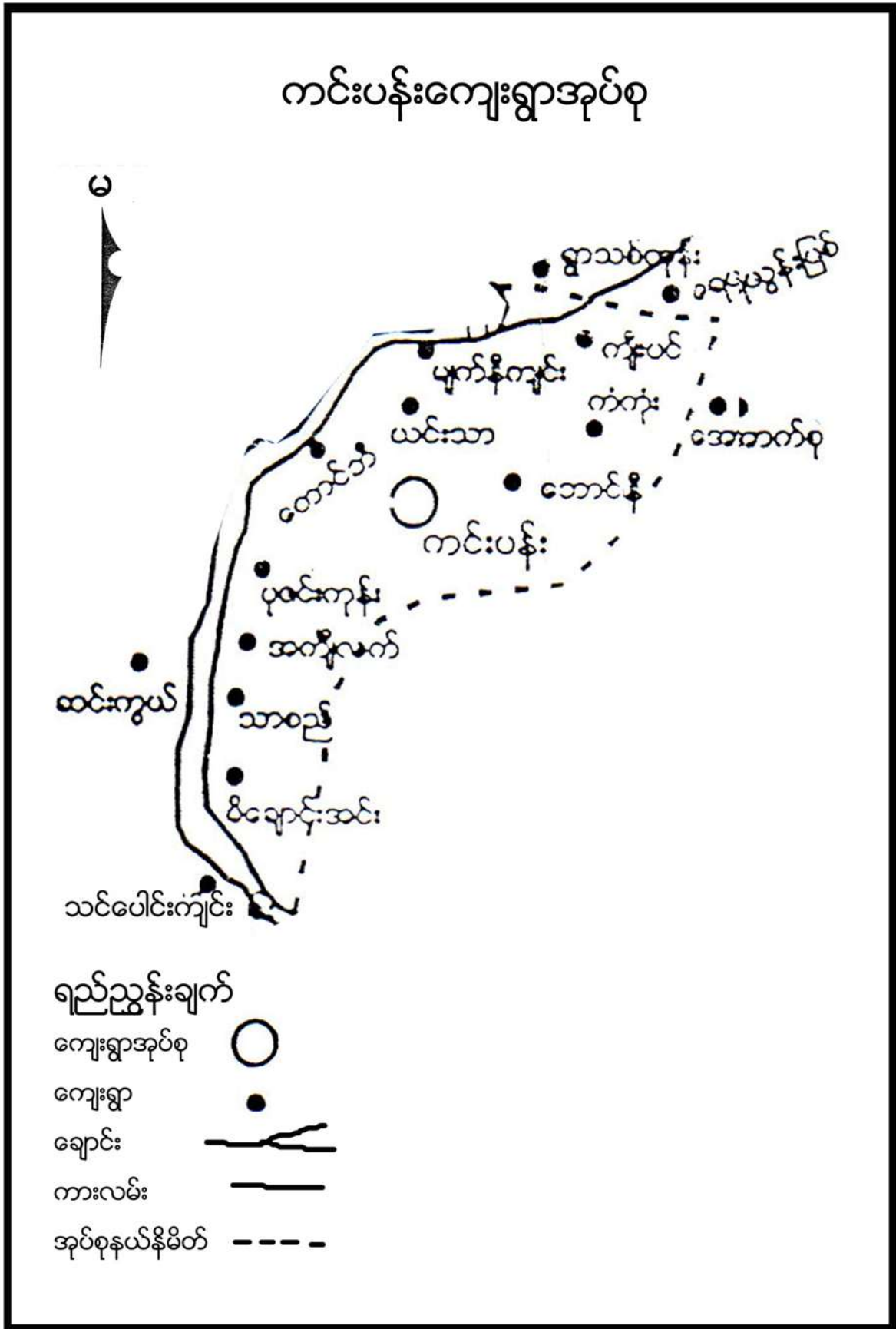





**၃။ ကျေးရွာအခြေခံအချက်အလက်များ**

**၁။ ကျေးရွာသမိုင်းအကျဉ်း**

မျက်နှိးကျင်းကျေးရွာသည်ကင်းပန်းကျေးရွာအုပ်စုတွင်ပါဝင်ပါသည်။ လွန်ခဲ့သောနှစ်ပေါင်း ၂၀၀ကျော်ခန့်က တည်ရှိခဲ့သောရွာဖြစ်ပြီးပင်လည်ဘူးမြို့၏အနောက်တောင်ဘက်တွင်တည်ရှိပါသည်။ကျေးလက်ဒေသဖြိုးတိုး တက်ရေးဦးစီးဌာနမှဖောက်လုပ်ထားသော ကျေးလက်လမ်းမှ ခွဲရဲသွားရပါသည်။ ကင်းပန်းကျေးရွာနှင့် ၂မိုင်ကွာပြီးမြောက်ဘက်တွင်တည်ရှိသောရွာဖြစ်ပါသည်။မျက်နှိးကျင်းကျေးရွာသည် လယ်ယာလုပ်ငန်းကိုအဓိကလုပ်ကိုင်စားသောက်ပါသည်။ ကျေးရွာတွင် ဘုန်းကြီးကျောင်း စာသင်ကျောင်း ရှိပါသည်။ကျေးရွာသူ/သားများမှာ ဗုဒ္ဓဘာသာ ကို ကိုးကွယ်ကြပြီးအိမ်ခြေ ၇၉ အိမ်ရှိပါသည်။အမျိုးသား ၂၀၀၊ အမျိုးသမီး ၂၀၅ ယောက် စုစုပေါင်း ၄၀၅ ယောက်နေထိုင်သော ရွာဖြစ်ပါသည်။

**၂။ ထူးခြားဖြစ်စဉ်**

ပင်လည်ဘူးမြို့နယ် ကင်းပန်းအုပ်စု မျက်နှိးကျင်းကျေးရွာ၏ ထူးခြားဖြစ်စဉ်များ

| စဉ် | အကြောင်းအရာ         | ခုနှစ် | ထိခိုက်မှု             |
|-----|---------------------|--------|------------------------|
| ၁   | ရေကြီးခြင်း         | ၁၉၉၁   | ကျေးရွာပျက်စီးခြင်း    |
| ၂   | ပျက်စီးကျခြင်း      | ၂၀၀၃   | အိမ်ကျ/အိမ်ခြေ/အိမ်လှေ |
| ၃   | အိမ်ကျခြင်း/အိမ်လှေ | ၂၀၀၅   | ကျေးရွာပျက်စီးခြင်း    |
| ၄   |                     |        |                        |
| ၅   |                     |        |                        |

**၃။ လူနည်းစုလူမျိုးစုအိမ်ထောင်စု**

| အမျိုးအစား | အိမ်ထောင်စု | ကျား | မ   | စုစုပေါင်း |
|------------|-------------|------|-----|------------|
| ဗမာ        | ၇၉          | -၂၀၀ | ၂၀၅ | ၄၀၅        |

**၄။ ထိခိုက်လွယ်အုပ်စု**



| ထိခိုက်လွယ်အုပ်စု | အိမ်ထောင်စု | ကျား | မ  | စုစုပေါင်း |
|-------------------|-------------|------|----|------------|
| သက်ကြီး           | ၄           | ၁    | ၃  | ၄          |
| မြေယာမဲ့          | ၁၄          | ၃၅   | ၂၃ | ၅၈         |
| မသန်စွမ်း         | -           | -    | -  | -          |

**၅။ အဓိကစီးပွားရေးလုပ်ငန်းများ**

| စိုက်ပျိုးရေး | မွေးမြူရေး            | အသေးစားစီးပွားရေး | အခြား          |
|---------------|-----------------------|-------------------|----------------|
| စပါး          | ကျွဲ                  | အိုးလုပ်ငန်း      | ဈေးဆိုင်၅ဆိုင် |
|               | နွား                  |                   |                |
| -             | ဝက်                   |                   |                |
| -             | ကြက်                  |                   |                |
| -             | (တပိုင်တနိုင်မွေးမြူ) |                   |                |
|               |                       |                   |                |
|               |                       |                   |                |

**၆။ ကျေးရွာအတွင်းအဓိက ပိုင်ဆိုင်မှုများ**

| ကျေးရွာပိုင်ဆိုင်မှုများ | စိုက်ပျိုးမြေ | စားကျက်မြေ | သစ်တောမြေ    | သဲ/ကျောက်ရရှိမှု | ရေတွင်း/ရေကန် | စက်ရေတွင်း |
|--------------------------|---------------|------------|--------------|------------------|---------------|------------|
| အရေအတွက်                 | ၁၈၅ ဧက        | ၁၀၀ဧက      | ၂ဧက          | ရှိ              | ၅             | ၀          |
| ကျေးရွာပိုင်ဆိုင်မှုများ | ကား           | မရှိ       | စပါးကြိတ်စက် | မြွေလှေ့စက်      | အသေးစားဆည်    | ဈေးဆိုင်   |
| အရေအတွက်                 | ၂             | ၁          | ၀            | ၀                | ၀             | ၅          |

**၇။ ကျေးရွာအတွင်းအခြားပိုင်ဆိုင်မှုများ**

| ကျေးရွာပိုင်ဆိုင်မှုများ | ရေတင်စက် | လယ်ထွန်စက် | ထွန်ထယ်           | ကျွဲ    | နွား |
|--------------------------|----------|------------|-------------------|---------|------|
| အရေအတွက်                 | ၃၀       | ၉          | ၆၂/၆၂             | ၄၁      | ၁၅၃  |
| ကျေးရွာပိုင်ဆိုင်မှုများ | ဝက်      | ဆိုင်ကယ်   | ကျွမ်းကျင်လုပ်သား | လုပ်သား |      |
| အရေအတွက်                 | ၁၃၀      | ၇၀         | ၄                 | ၅၀      |      |
|                          |          |            |                   |         |      |

**၈။ အခြားကျေးရွာရှိအသုံးပြုနိုင်သော အရင်းအမြစ်/အချက်အလက်များ**

| အရင်းအမြစ် | ဆေးခန်း | အ.လ.က/အ.ထ.က | ဈေး | ကျွမ်းကျင်လုပ်သား | လုပ်သား | မြေတူးစက် | လမ်းကြိတ်စက် |
|------------|---------|-------------|-----|-------------------|---------|-----------|--------------|
| အရေအတွက်   | ၂       | ၂၊ ၁        | -   | ၂၀                | ၁၅၀     | -         | -            |
|            |         |             |     |                   |         |           |              |
|            |         |             |     |                   |         |           |              |



၄။ လူထုပူးပေါင်းပါဝင်သော လူမှုဆန်းစစ်ခြင်း နှင့် အကဲဖြတ်ခြင်း လုပ်ငန်းစဉ် (PSA/PRA) အကျဉ်းချုပ်

| စဉ် | အကြောင်းအရာ  | ရက်စွဲ/ | ဦးတည်အုပ်စု   | တက်ရောက်သူ |    |        | အဓိက ဆွေးနွေးချက်များ   |
|-----|--|---------|---|------------|----|--------|---|
|     |  |         |   | ကျား       | မ  | ပေါင်း |   |
| ၁   | လူမှုစီးပွားအဆင့် သတ်မှတ်ခြင်း (Wealth Ranking)              | ၁၆-၁-၁၆ | ချမ်းသာ၊ အလယ်အလတ်၊ နွမ်းပါး၊ အလွန်နွမ်းပါးအုပ်စုများ            | ၃၆         | ၅၇ | ၉၃     | ကျေးရွာလူမှုစီးပွားအုပ်စုများခွဲခြားသတ်မှတ်နိုင်ရေးအတွက် အခြေခံစံနှုန်းများ သတ်မှတ်ခြင်း၊ ကျေးရွာသားများနှင့် အများသဘောတူ ခွဲခြားသတ်မှတ်ခြင်း |
| ၂   | ရာသီခွင်ပြပြက္ခဒိန် (Seasonal Calendar)                      | ၁၇-၁-၁၆ | ကော်မတီဝင်၊ အမျိုးသမီး၊ အမျိုးသားများ                           | ၈          | ၅  | ၁၃     | ရာသီဥတု၊ စိုက်ပျိုးသီးနှံများ၊ လယ်ယာလုပ်ငန်းများ၊ နေ့စားလုပ်ငန်းများ၊ မွေးမြူရေးလုပ်ငန်းများ၊ ဝမ်းစာဖူလုံမှု နှင့် ပွဲတော်များ                |
| ၃   | ကျေးရွာလူမှုရေးပြ၊ သယံဇာတပြမြေပုံ (Social Map/ Resource Map) | ၁၇-၁-၁၆ | ရပ်မိရပ်ဖ၊ ကော်မတီဝင်များ                                       | ၅          | ၉  | ၁၄     | အိမ်အမျိုးအစားများ၊ အခြေခံအဆောက်အဦများ၊ လမ်းပန်းဆက်သွယ်ရေးအခြေအနေ လယ်ယာမြေများ၊ မြစ်ချောင်းများ၊ ရေတွင်း၊ ရေကန်များ၊ သစ်တောများ               |
| ၄   | ပြဿနာသစ်ပင် (Problem Tree)                                   | ၁၆-၁-၁၆ | အမျိုးသားများကော်မတီဝင်များ                                     | ၃၆         | -  | ၃၆     | ဆွေးနွေးထားသော အခြေခံအဆောက်အဦများနှင့် သက်မွေးဝမ်းကျောင်းလုပ်ငန်းများ၊ ကျန်းမာရေး၊ ပညာရေး။  |
| ၅   | ပြဿနာသစ်ပင် (Problem Tree)                                   | ၁၆-၁-၁၆ | အမျိုးသမီးများ  | -          | ၅၇ | ၅၇     | ဆွေးနွေးထားသော အခြေခံအဆောက်အဦများနှင့် သက်မွေးဝမ်းကျောင်းလုပ်ငန်းများ   |
| ၆   | ကျေးရွာ၏ (၅)နှစ်စာ ဦးစားပေးအစီအစဉ် ပြ ဇယား (Metric Ranking)  | ၁၆-၁-၁၆ | အမျိုးသားအုပ်စု၊ အမျိုးသမီးအုပ်စု၊ လူငယ်အုပ်စု၊ ရပ်မိရပ်ဖအုပ်စု | ၃၆         | ၅၇ | ၉၃     | အကျိုးပြုပြီးရေး၊ အကျိုးခံစားခွင့် နှင့် အဓိက လိုအပ်ချက်များပေါ် မူတည်၍ ဆုံးဖြတ်သည်။  |



|    |   |         |   |    |    |    |  |
|----|---|---------|---|----|----|----|--|
| ၇  | အဖွဲ့အစည်းချိတ်ဆက်ပုံ (Venn Diagram)                          | ၁၈-၁-၁၆ | ကျေးရွာအုပ်ချုပ်ရေးအဖွဲ့၊ ကျေးရွာ စီ/ထောက်အဖွဲ့ | ၆  | ၉  | ၁၅ | ကျေးရွာတွင်းရှိ အဖွဲ့အစည်းများနှင့် မည်သို့သောလုပ်ငန်းများအတွက် မည်သည့်အဖွဲ့များချိတ်ဆက်လုပ်ကိုင်မှု |
| ၈  | ပင့်ကူအိမ်ကွန်ယက် (Spider Web)                                | ၁၈-၁-၁၆ | အမျိုးသားများ နှင့် အမျိုးသမီးများ              | ၃၉ | ၃၆ | ၇၅ | အမျိုးသားများ နှင့် အမျိုးသမီးများ တန်းတူအခွင့်အရေး ရရှိမှု နှင့် မရရှိသည့် အကြောင်းအရင်းများ        |
| ၉  | ပြဿနာ၊ အခွင့်အရေး၊ လက်ရှိအခြေအနေနှင့် ပြောင်းလဲမှုညွှန်းကိန်း | ၁၇-၁-၁၆ | ကျေးရွာစီ/ထောက်အဖွဲ့၊ ကျေးရွာလူထု               | ၅  | ၅  | ၁၀ | ပြဿနာ၊အခွင့်အရေး၊လက်ရှိအခြေအနေ ကိုသိရှိရန် နှင့် ပြောင်းလဲနိုင်သည်ပုံစံများ                          |
| ၁၀ | ကျေးရွာအိပ်မက်ပြမြေပုံ (Dream Map)                            | ၁၇-၁-၁၆ | ကျေးရွာစီ/ထောက်အဖွဲ့၊ ကျေးရွာလူထု               | ၄  | ၆  | ၁၀ | နောင်တစ်ချိန်တွင် ကျေးရွာတွင် ဖြစ်စေချင်သော/မြင်စေချင်သော အရာများ ထည့်သွင်းရေးဆွဲခြင်း               |





၅။ ကျေးရွာ၏လူမှုစီးပွားအဆင့်သတ်မှတ်ခြင်း။ (Wealth Ranking)

| အဆင့်             | အခြေခံစံနှုန်းများ/ ညွှန်းကိန်းများ  | အိမ်ထောင်စု | ရာခိုင်နှုန်း |
|-------------------|--|-------------|---------------|
| ချမ်းသာ           | အိမ်အခြေအနေ- အုတ်တိုက်၊ပျဉ်ထောင် ၊ သွပ်မိုး (၂) ထပ်အိမ်<br>မြေယာပိုင်ဆိုင်မှု- ၁၀ ဧကအထက်<br>ကျွဲ၊ နွား- ၁၀ ကောင်အထက်<br>အခြားပိုင်ဆိုင်မှု- ထွန်စက်၊ ရေစုပ်စက်၊ TV၊ တယ်လီဖုန်း၊ စပါးကြိုက်စက်၊<br>ဆိုင်ကယ်၊ ကား၊(အထက်တန်း၊ အလယ်တန်း ကျောင်းသားရှိ) | ၂၉          | ၃၆.၇ %        |
| အလယ်အလတ်          | အိမ်အခြေအနေ- ပျဉ်ခင်း၊ ပျဉ်ကာ၊ သွပ်မိုး၊ နှစ်ထပ်အိမ်<br>မြေယာပိုင်ဆိုင်မှု- ၅ ဧက<br>ကျွဲ၊ နွား- ၂ ကောင်<br>အခြားပိုင်ဆိုင်မှု-<br>လှည်းဆိုင်ကယ်၊(အလယ်တန်းကျောင်းနေအရွယ်ကျောင်းသားရှိ၊ကျောင်း<br>ထားနိုင်)  | ၂၈          | ၃၅.၅ %        |
| နွမ်းပါး          | အိမ်အခြေအနေ- ပျဉ်ခင်း၊ ဝါးထရံကာ၊ သက်ကယ်မိုး၊ ချေတံရှည်အိမ်<br>မြေယာပိုင်ဆိုင်မှု- ၂ ဧက<br>ကျွဲ၊ နွား- ၂ကောင်<br>အခြားပိုင်ဆိုင်မှု-<br>(မူလတန်း၊အလယ်တန်း၊ကျောင်းနေအရွယ်ကလေးရှိ)၊ကျောင်းထားနိုင်  | ၈           | ၁၀%           |
| အလွန်နွမ်းပါး     | အိမ်အခြေအနေ- ပျဉ်ခင်း၊ ဝါးထရံကာ၊ သက်ကယ်မိုး၊ အကာမလုံ<br>မြေယာပိုင်ဆိုင်မှု- မရှိ<br>ကျွဲ၊ နွား- မရှိ<br>အခြားပိုင်ဆိုင်မှု- ကျောင်းနေအရွယ်ကလေးရှိ<br>ထက်/လယ်ဆင့်ကျောင်းမထားနိုင်   | ၁၄          | ၁၇.၈ %        |
| <b>စုစုပေါင်း</b> |  | <b>၇၉</b>   | <b>၁၀၀ %</b>  |





**သုံးသပ်ချက်**

ရာသီဥတု-တပိုတွဲလ လယ်မှ စ၍ နယုန်လအထိ နွေရာသီဖြစ်ပါသည်။ နယုန်လ လယ် မှ စ၍ တော်သလင်း လအထိ မိုးရာသီ ဖြစ်ပါသည်။ သီတင်းကျွတ်လ မှ စတင်၍ တပိုတွဲလ လယ်အထိ ဆောင်းရာသီ ဖြစ်ပါသည်။

**စိုက်ပျိုးရေး-** နယုန်လတွင် စပါးစိုက်ပျိုးရန် ပျိုးထောင်ကြပြီး ဝါဆိုလတွင် ကောက်စိုက်ကြပါသည်။ သီးတင်းကျွတ်၊ တန်ဆောင်မုန်းလတွင် စပါးရိတ်သိမ်းပါသည်။ စိုက်ပျိုးရေးလုပ်ငန်းမှ တစ်နေ့ဝင်ငွေ ၃၀၀၀ ကျပ်၊ တစ်လ ဝင်ငွေ ၉၀၀၀၀ ကျပ် နှင့် တစ်နှစ်ဝင်ငွေ ၁၀၈၀၀၀၀ ကျပ် ရရှိပါသည်။

**မွေးမြူရေး-မွေးမြူရေး** လုပ်ငန်းများကို ရာသီမရွေးလုပ်ကိုင်ကြပါသည်။ လုပ်ငန်းခွင်အတွက် ကျွဲ၊ နွားများမွေးမြူကြပြီး စီးပွားဖြစ်မဟုတ်ပဲတနိုင်တပိုင် ကြက်၊ ဂက်များမွေးမြူကြပါသည်။

**နေ့စားလုပ်ငန်း-** နယုန်လမှ တော်သလင်းလထိ လယ်ယာလုပ်ငန်းခွင် များရှိခြင်းကြောင့် ဝင်ငွေရရှိပါသည်။ သီတင်းကျွတ်လမှတန်ဆောင်မုန်းလထိစပါးရိတ်သိမ်းခြွေလှေ့ခြင်း လုပ်ငန်းများ ရှိခြင်းကြောင့် ဝင်ငွေရရှိပါသည်။ ပြာသို၊ တပိုတွဲ၊ တပေါင်း လများတွင် မြေပဲ၊ နှမ်းများရိတ်သိမ်းခြင်းမှ ဝင်ငွေရရှိပါသည်။ တံခူးလနှင့် ကဆုန်၊ နယုန်လများတွင် ရွှေကျင်းများတွင် ရွှေကျင်လုပ်ငန်း လုပ်ကိုင်ကြပါသည်။ နေ့စားလုပ်ငန်းမှ တစ်နေ့ဝင်ငွေ ၃၀၀၀ ကျပ်၊ တစ်လ ဝင်ငွေ ၉၀၀၀၀ကျပ် နှင့် တစ်နှစ်ဝင်ငွေ ၁၀၈၀၀၀ ကျပ် ရရှိပါသည်။

**သဘာဝဘေးအန္တရာယ်** ။ ဝါခေါင်၊ တော်သလင်း၊ သီတင်းကျွတ်လများတွင်လေပြင်းကျရောက် တတ်သည့်အခါလည်းရှိပါသည်။

**ဝမ်းစာဖူလုံမှု** - တနှစ်ပတ်လုံးဝမ်းစာဖူလုံမှုရှိပါသည်။

**အလုပ်သမားရှားပါးမှု-** အလုပ်သမားရှားပါးမှုမရှိပါ။ ပွင့်လင်းရာသီတွင် ရွှေ့ပြောင်းလုပ်သားသွားလာမှုအနည်းငယ်ရှိပါသည်။

**ပွဲတော်များ-** တန်ခူးလတွင် သင်္ကြန်ပွဲတော်ပြုလုပ်ပါသည်။ ဝါဆိုလတွင် သင်္ကြန်ကပ်ပွဲတော်ရှိပါသည်။ သီတင်းကျွတ်လတွင် မီးထွန်းပွဲတော်ရှိပါသည်။ တပို.တွဲလတွင် အလှူပွဲများရှိပါသည်။









**သုံးသပ်ချက်**

**လူနေထိုင်မှုပုံစံ-**

မျက်နှာကျင်းကျေးရွာတွင်ပျဉ်ထောင်၊ သွပ်မိုး၊ ပျဉ်ခင်း၊ ထရီကာနေထိုင်ကြပြီး လယ်ယာလုပ်ငန်းကိုအဓိကထား လုပ်ကိုင်စားသောက်ပါသည်။

**လမ်းပန်းဆက်သွယ်ရေး-**ကျေးလက်ဒေသဖွံ့ဖြိုးတိုးတက်ရေးဦးစီးဌာနမှ ဖောက်လုပ်ထားသောလမ်းကံကုန်းလမ်းခွဲမှယင်းသာသို့သွားရပါသည်။ ထိုမှတစ်ဆင့် မျက်နှာကျင်းကျေးရွာသို့ သွားရပါသည်။ ကျေးရွာတွင်းလမ်းမှာမြေသားလမ်းဖြစ်ပါသည်။ နွေအခါနှင့်မိုးအခါတွင် လမ်းကောင်းမွန်သော်လည်း မိုးအခါတွင်ခက်ခဲပါသည်။

**ကျန်းမာရေး-** ကျေးရွာတွင်ရာသီအကူးအပြောင်းကာလ နှာစီး၊ ချောင်းဆိုးဖြစ်ပြီး ငှက်ဖျားများဖြစ်တတ်ပါသည်။ ကျေးရွာတွင်ဆေးပေးခန်းမရှိပါ။ ဆေးဆရာလည်းမရှိပါ။ အပြင်းအထန်နေမကေ ဘင်းဖြစ်ပါက ကင်းပန်းကျေးလက်ဆေးပေးခန်း၊ မိချောင်းအင်းဆေးရုံသို့သွားရောက်၍ ဆေးကုသမှုခံယူရပါသည်။

**သောက်သုံးရေ-** ကျေးရွာတွင် တနှစ်လုံးသောက်သုံးရေ ဖူလုံမှုမရှိပါ။ မိုးအခါနှင့် ဆောင်းအခါတွင်သောက်သုံးရေပေါများသော်လည်း နွေအခါတွင် ရေရှားပါးမှုပြဿနာများရှိပါသည်။

**အခြား-** ရွာ၏နောက်ပိုင်းတွင် ဘုန်းကြီးကျောင်း၊ ဓမ္မာရုံ၊ ဘုရားစေတီရှိပါသည်။ ကျေးရွာ၏တောင်ဘက်တွင်စာသင်ကျောင်းရှိပါသည်။



၇.၂။ကျေးရွာအရင်းအမြစ်ပြုပြင်မှုနှင့်သုံးသပ်ချက်





**သုံးသပ်ချက်**

**ပတ်ဝန်းကျင်ရှိအရင်းအမြစ်များ-** ရွာပတ်ဝန်းကျင်တွင်လယ်ယာမြေများသာရှိပါသည်။ ရွာ၏မြောက်ဘက်တွင်မူးမြစ်ရှိပါသည်။ ကျေးရွာတွင် ကျေးရွာပိုင်သစ်တောမရှိပါ။တဦးပိုင်သစ်တော အနည်းငယ်သာရှိပါသည်။

**စီးပွားရေးလုပ်ကိုင်စားသောက်ရသောအရင်းအမြစ်-** ရွာ၏ဘေးပတ်လည်တွင် လယ်/ယာ မြေများရှိပြီး မိုးတွင်းအခါတွင်စပါးကိုအဓိကထားစိုက်ပျိုးကြပါသည်။လယ်/ယာမြေများမှာတသီးစားသာစိုက်ပျိုးကြပါသည်။ မြေပဲနှင့်ဟင်းသီးဟင်းရွက်ခြံမုန့်စိုက်ပျိုးလုပ်ကိုင်ကြပါသည်။တိုးချဲ့စိုက်ပျိုးရန်လိုအပ်ပါ သည်။

**အရင်းအမြစ်နှင့်ဆက်စပ်သောပြဿနာများ-** ရွာ၏အရှေ့ဘက်တွင်ချောင်းမှ စိုက်ပျိုးရေးအတွက်ရေရရှိပြီး တခါတရံရေကြီးပါက လယ်ကွင်းများ ရေဖုံးလွှမ်းတတ်ပြီး စပါးသီးနှံပျက်စီးတတ်ပါသည်။ မိုးခေါင်ရေရှားမှုဖြစ်ခြင်းကြောင့် သီးနှံများဖြစ်ထွန်းမှု နည်းပါသည်။ စပါးအထွက်နှုန်းနည်းခြင်းကြောင့် အကြွေးတင်ရှိမှုများရှိလာပါသည်။ လမ်းပန်းဆက်သွယ်ရေး ကောင်းမွန်မှု ရှိသော်လည်း ထွက်ကုန်မရှိခြင်းကြောင့် ဝင်ငွေနည်းကြပါသည်။ ချောင်းရေနှင့် လယ်ယာမြေများကို အသုံးပြု၍ သီးနှံများ ပိုမိုစိုက်ပျိုးထုတ်လုပ်သင့်ပါသည်။ နှစ်စဉ်ချောင်းရေတိုက်စားမှုရှိပြီး ကျေးရွာစာသင်ကျောင်း နောက်ကျောဘက်တွင် ရေထိန်းနံရံပြုလုပ်ဆောင်ရွက်ရန်လိုအပ်နေပါသည်။









**အကြောင်းအရင်းများ/ အခက်အခဲများ**

|   |  |  |
|---|--|--|
| ၁ မျက်နှီးကျင်း၊တောင်ဘီ၊<br>ယင်းသာ<br>ရွာချင်းဆက်လမ်းများမ<br>ကောင်းခြင်း | ၂ မူကြိုကျောင်းမရှိခြင်း   | ၃ စာကြည့်တိုက်မရှိခြင်း                            |
| ၄ ရွာတွင်းလမ်းမကောင်းခြင်း  | ၅ ကျေးရွာရှိ အမျိုးသမီး/သား<br>များ<br>အိမ်တွင်းလက်မှုပညာမတတ်<br>မြောက်ခြင်း | ၆ စိုက်ပျိုးရေး၊မွေးမြူရေးနည်းပညာများမ<br>ရှိခြင်း |

**အကျိုးဆက်များ**

- မျက်နှီးကျင်း၊တောင်ဘီ၊ယင်းသာရွာချင်းဆက်လမ်းမကောင်းသော
- ၁ ကြောင့်ကလေး၊လူကြီးပညာရေး၊ကျန်းမာရေးတွင်အခက်ခဲများရှိပါသည်။လူမှုရေး၊စီးပွားရေးအားနည်းခြင်းများ ရှိပါသည်။
- ၂ မူကြိုကျောင်းမရှိခြင်းကြောင့် ကလေးများပညာရေးနှောက်ကျခြင်း၊ကျောင်းနေမပျော်ခြင်းများရှိပါသည်။
- ၃ စာကြည့်တိုက်မရှိသောကြောင့် ကလေး၊လူကြီးစာပေဗဟုသုတ မရှိခြင်း၊အတွေးအခေါ် နည်းပါးခြင်း၊အသိဉာဏ်နည်းပါးခြင်းများဖြစ်ပါသည်။
- ၄ ရွာတွင်းလမ်းမကောင်းသောကြောင့် ကျန်းမာရေးထိခိုက်နိုင်ခြင်း၊စီးပွားရေးထိခိုက်နိုင်ခြင်းများဖြစ်ပေါ်ပါသည်။
- ၅ အိမ်တွင်းလက်မှုပညာမတတ်မြောက်သောကြောင့် နေ့စဉ်ဝင်ငွေမရှိခြင်းများဖြစ်ပါသည်။
- ၆ စိုက်ပျိုးသီးနှံများ အထွက်မတိုးခြင်း၊ဝင်ငွေမတိုးခြင်း၊မွေးမြူရေးမရှိသောကြောင့် လတ်ဆတ်သော အသားများမစားရခြင်း၊ထွက်ငွေများခြင်းများဖြစ်ပေါ်ပါသည်။

**ဖြေရှင်းနည်းလမ်း**

- ၁ ရွာချင်းဆက်လမ်းပြုပြင်ပေးခြင်း
- ၂ မူကြိုကျောင်းဆောင်သစ် အား စာသင်ကျောင်းဝင်းအတွင်းဆောက်လုပ်ခြင်း
- ၃ စာကြည့်တိုက်တည်ဆောက်ပြီးစာအုပ်စာပေများထားရှိပေးခြင်း၊ လူငယ်များစာကြည့်လာစေရန် လူငယ်ကြိုက်စာပေများထားရှိပေးခြင်း။
- ၄ ရွာတွင်းလမ်းပြန်လည်ပြုပြင်ခြင်း
- ၅ အိမ်တွင်းမူလုပ်ငန်းသင်တန်းကျေး/လက် ဦးစီးဌာနစီမံကိန်းများနှင့်ချိတ်ဆက်ဆောင်ရွက်ရန်
- ၆





**အကြောင်းအရင်းများ/ အခက်အခဲများ**

|  |  |   |
|--|--|---|
| <p>၁ စာသင်ကျောင်းမျက်နှာကျက်မရှိခြင်း<br/>ကြောင့်<br/>ကလေးများစာသင်ချိန်<br/>အပူအအေးမမျှတခြင်း<br/>မိုးရာသီစာသင်ချိန်အ<br/>သံဆူခြင်း</p>           | <p>၂ တောင်ကျရေကြောင့်<br/>မိုးရာသီတွင်<br/>ကျေးရွာလမ်းများ<br/>ရေဖုံးလွှမ်းခြင်း၊လမ်းပျက်<br/>စီးခြင်း</p>   | <p>၃ မူကြိုအရွယ်ကလေးသူငယ်များထိန်သိန်းစောင့်<br/>ရှောက်ခြင်းကြောင့်မိခင်များဝင်ငွေမရှာနိုင်ခြ<br/>င်း၊မူကြိုကျောင်းမရှိ</p> |
| <p>၄ နှစ်စဉ်ချောင်းရေတိုက်<br/>စားမှုကြောင့်<br/>စာသင်ကျောင်းဆောင်<br/>အန္တရာယ်ရှိ<br/>နေခြင်း၊<br/>ကျောင်းဝင်းခြံမြေနေရာ<br/>၁ နည်းပါးလာခြင်း</p> | <p>၅ ကျေးရွာတွင်းရှိ<br/>ကျေးရွာသားများနှင့်လူင<br/>ယ်၊လူရွယ်များအသိပည<br/>ာဗဟုသုတ<br/>နည်းပါးခြင်း။တချို့လူင<br/>ယ်များလမ်း<br/>၏မှားရောက်ကြခြင်း</p> | <p>၆ အမျိုးသမီးများအတွက်<br/>သန့်ရှင်းသောသောက်သုံးရေရရှိရန်အချိန်ပေး<br/>၍ရေခပ်နေခြင်း။</p>                                 |
| <p>၇ အသက်မွေးဝမ်းကျော<br/>င်းလုပ်ငန်းများ<br/>လုပ်ကိုင်ရန်<br/>ရင်းနှီးငွေမရှိခြင်း/<br/>အတိုးနှုန်းကြီးမြင့်ခြင်း</p>                             | <p>၈ အသက်မွေးဝမ်းကျောင်း<br/>အတက် ပညာ<br/>မရှိခြင်းကြောင့်<br/>ဝင်ငွေနည်းပါးခြင်း</p>  |   |

**အကျိုးဆက်များ အကျိုးဆက်များ**

- ၁ စာသင်ကျောင်းမျက်နှာကျက်မရှိခြင်း ကြောင့် ကလေးများစာသင်ချိန် အပူအအေးမမျှတခြင်း၊မိုးရာသီစာသင်ချိန် အသံဆူခြင်း၊ကျောင်းနေအရွယ်ကလေးသူငယ်များနေထိုင်မကောင်းဖြစ်ခြင်းများတွေ့ကြုံခံစားရပါသည်။
- ၂ တောင်ကျရေကြောင့် မိုးရာသီတွင် ကျေးရွာလမ်းများ ရေဖုံးလွှမ်းခြင်း၊လမ်းပျက်စီးခြင်း၊ကျေးရွာတွင်း သန့်ရှင်းမှုမရှိခြင်း၊ ရေစီးရေလာမကောင်းခြင်းများဖြစ်ပေါ်စေပါသည်။
- ၃ မူကြိုအရွယ်ကလေးသူငယ်များထိန်သိန်းစောင့်ရှောက်ခြင်းကြောင့်မိခင်များဝင်ငွေမရှာနိုင်ခြင်း၊ မူကြိုကျောင်းမရှိခြင်းကြောင့်ကလေးငယ် များကျောင်းအပ်ချိန် အခက်အခဲများနှင့်ကြုံနိုင်ပါသည်။
- ၄ နှစ်စဉ်ချောင်းရေတိုက်စားမှုကြောင့် စာသင်ကျောင်းဆောင်အန္တရာယ်ရှိ နေခြင်း၊ ကျောင်းဝင်းခြံမြေနေရာ နည်းပါးလာခြင်း၊ကျောင်းသူ/သားများအတွက် အန္တရာယ်ရှိပါသည်။





၅ ကျေးရွာတွင်းရှိ ကျေးရွာသားများနှင့်လူငယ်၊လူရွယ်များအသိပညာဗဟုသုတ နည်းပါးခြင်း။ တချို့လူငယ် များလမ်း ၏မှားရောက်ကြခြင်းများတွေ့ကြုံပြီး ကျေးရွာဖွံ့ဖြိုးမှုနောက်ကျစေပါသည်။

၆ အမျိုးသမီးများအတွက် သန့်ရှင်းသောသောက်သုံးရေရရှိရန်အချိန်ပေး၍ရေခပ်နေခြင်းကြောင့် မိသားစုဝင်ငွေမရှာနိုင်ခြင်း ရေခပ်ရန်သီးသန့်အချိန်ပေးနေခြင်း၊ ကျောင်းသူ/သားများလည်း အားလပ်ချိန်တွင် မကစားနိုင်ဘဲ ရေခပ်နေခြင်းစသည့်အကျိုးဆက်များဖြစ်ပေါ်စေပါသည်။

၇ အသက်မွေးဝမ်းကျောင်းလုပ်ငန်းများ လုပ်ကိုင်ရန် ရင်းနှီးငွေမရှိခြင်း/ အတိုးနှုန်းကြီးမြင့်ခြင်းကြောင့် မိသားစုစားဝတ်နေရေးခက်ခဲစေပါသည်။

၈ အသက်မွေးဝမ်းကျောင်းအတတ် ပညာ မရှိခြင်းကြောင့် ဝင်ငွေနည်းပါးခြင်းပြီး လူမှုဘဝနိမ့်ကျစေပါသည်။

**ဖြေရှင်းနည်းလမ်း**

- |   |   |   |
|---|---|---|
| ၁ စာသင်ကျောင်းမျက်နှာကျက် တပ်ဆင်ခြင်း   | ၂ မူကြိုကျောင်းဆောင်သစ် အား စာသင်ကျောင်း ဝင်းအတွင်းဆောက်လုပ်ခြင်း   | ၃ စာသင်ကျောင်းနောက်ကျောဘက် ရေချောင်းအားမြေထိန်းနံရံတည်ဆောက်၍ရေတိုက်စားမှုအန္တရာယ် မှ ကြိုတင်ကာကွယ်ခြင်း |
| ၄ စာကြည့်တိုက်တည်ဆောက်ပြီးစာအုပ်စာပေများထားရှိပေးခြင်း၊လူငယ်များစာကြည့်လာစေရန် လူငယ်ကြိုက်စာပေများထားရှိပေးခြင်း။ | ၅ အမျိုးသမီးများရေခပ်ချိန်သက်သာစေရန် စက်ရေတွင်းတူးဖော်ပြီး ၂၄ နာရီမီးဖြင့် စက်ရေတွင်းမှ ရေတင်စနစ်ဖြင့် ရေပိုက်လိုင်း ဖြန့်ဝေခြင်း | ၆ အိမ်တွင်းမှ လုပ်ငန်းသင်တန်းကျေး/လက် ဦးစီးဌာန စီမံကိန်းများနှင့် ချိတ်ဆက်ဆောင်ရွက်ရန်                  |
| ၇ အသေးစားချေးငွေရရှိရန် မြစ်စီးရောင်စီမံကိန်း ငွေချေးသမဂ္ဂဇယာအသင်းနှင့် ချိတ်ဆက်ဆောင်ရွက်ရန်                      | ၈ မွေးမြူရေး နည်းပညာ သိရှိနိုင်ရန် မွေးမြူရေးဌာနနှင့် ချိတ်ဆက်ဆောင်ရွက်ရန်  | ၉ စီမံကိန်းလုပ်ငန်း အကောင်အထည်ဖော် ဆောင်ရွက်ရာတွင် ဝင်ငွေနည်းသော မိသားစုများအား ဦးစားပေးခြင်း           |







**စီမံကိန်းပထမနှစ်စီမံကိန်း(ရွာချင်းဆက်မြေသားလမ်း)**      **ကိုသိန်း**      **၅၀၀၀၀၀**      **ကျပ်ဖြင့်**  
**ဆောင်ရွက်ပြီးစီးခဲ့ပါသည်။**

**ဒုတိယ နှစ်တွင်** ကင်းပန်းကျေးရွာအုပ်စုအတွင်း ၁၁ ရွာရှိသည့်အနက် လုပ်ငန်းခွဲနှင့်ပတ်သတ်ပြီး မဲခွဲဆုံးဖြတ်ရာ ကင်းပန်း၊ယင်းသာ ၊တောင်နီ၊မျက်နီးကျင်း ကျေးရွာများသည် ဒုတိယနှစ်တွင်ပြုလုပ်ရန် အလှည့်ကျပါသဖြင့် ယင်းသာ၊မျက်နီးကျင်း ရွာချင်းဆက်ကျောက်ချောလမ်းကို ၁၄၄၀၀၀၀ ကျပ်ဖြင့် ဆောင်ရွက်ပြီးစီးခဲ့ပါသည်။

**စီမံကိန်းတတိယနှစ်တွင်** မိချောင်းအင်း၊အကျီလက်၊ကံကုန်း၊ပုဇဉ်းကုန်း ကျေးရွာများမှ ဆက်လက်လုပ် ဆောင်သွားပါမည်။

**စီမံကိန်းစတုတ္ထနှစ် တွင်** တောင်ဘီ၊သာစည်၊ကျေးပင် ရွာများမှ လုပ်ငန်းဆောင်ရွက်သွားမည်ဖြစ်သည်။









## သုံးသပ်ချက်

### ကျေးရွာအတွင်းရှိအဖွဲ့အစည်းများ

ကျေးရွာလူထုနှင့်အဖွဲ့အစည်းများ ချိတ်ဆက်ဆောင်ရွက်နေသည့် အနေအထားမှာ အုပ်ချုပ်ရေးအဖွဲ့၊ ကျောင်းကော်မတီအဖွဲ့၊ မီးသတ်အဖွဲ့၊ အမျိုးသားအဖွဲ့၊ အမျိုးသမီးများအဖွဲ့၊ ကျေးရွာစီမံကိန်းအထောက်အကူပြုကော်မတီ၊ များရှိကြပြီး ကျေးရွာသာရေး၊ နာရေး၊ ဖွံ့ဖြိုးတိုးတက်ရေးကျေးရွာအကျိုးပြု လုပ်ငန်း များချိတ်ဆက်ဆောင်ရွက်ကြပါသည်။

### ကျေးရွာပြင်ပအဖွဲ့အစည်းများ

မျက်နှိမ့်ကျင်းကျေးရွာတွင် မြို့နယ်အထွေထွေအုပ်ချုပ်ရေးဦးစီးဌာန၊ ပညာရေးဌာန၊ ကျန်းမာရေးဌာန၊ ကျေးလက်ဒေသဖွံ့ဖြိုးတိုးတက်ရေးဦးစီးဌာန၊ မြို့နယ်ရဲဌာနခွဲ၊ မွေးမြူရေး၊ စိုက်ပျိုးရေး၊ မြေစာရင်းဌာနများနှင့် ဖွဲ့စည်းဆောင်ရွက်မှုရှိပြီး ကျေးရွာသားများအနေဖြင့် သက်ဆိုင်ရာကဏ္ဍအလိုက် လိုအပ်သလို ချိတ်ဆက်ဆောင်ရွက်မှုအကူအညီတောင်းခံမှုမှာ အခြားကျေးရွာများထက် ပိုမိုကောင်းမွန်ပါသည်။

အသက်မွေးဝမ်းကျောင်းလုပ်ငန်းအတွက် အရင်းအနှီးရရှိရန် မြို့နယ်သမဝါယမအသင်း၊ သို့ ချေးငွေပံ့ပိုးသည့်ဌာန၊ အဖွဲ့အစည်းများနှင့်ချိတ်ဆက်ဆောင်ရွက်နိုင်ပြီး စိုက်ပျိုးရေးထုတ်ကုန် တိုးချဲ့ဆောင်ရွက်သင့်ပါသည်။

မြို့နယ် လျှပ်စစ်ဌာန၊ မြို့နယ်မီးသတ်ဌာန၊ လဝက၊ သစ်တောဌာနတို့မှာ ကျေးရွာနှင့်ချိတ်ဆက်ဆောင်ရွက်မှု မရှိကြောင်း တွေ့ရပါသည်။

## ၁၁။ အမျိုးသမီးကဏ္ဍ အစည်းအဝေးမှတ်တမ်း နှင့် စစ်ဆေးရမည့်အချက်များ

### ၁။ အမျိုးသမီးကဏ္ဍ အစည်းအဝေးမှတ်တမ်း

စစ်ကိုင်းတိုင်း ဒေသကြီး ၊ ကသာခရိုင်၊ ပင်လည်ဘူးမြို့နယ်၊ ကင်းပန်းအုပ်စု၊ မျက်နှိမ့်ကျင်းကျေးရွာတွင် အမျိုးသမီးများနှင့်တွေ့ဆုံကာ အခက်ခဲများမေးမြန်းခြင်း၊ စီမံကိန်းအကြောင်း ရှင်းလင်းပြောကြားခြင်းများ၊ အစည်းဝေးသို့ အမျိုးသမီးများတက်ရောက်စေလိုကြောင်း၊ အမျိုးသမီးများဆွေးနွေး ချက်များကိုလိုချင်ကြောင်း ရှင်းလင်းပြောပြပါသည်။ အမျိုးသမီးများကို အမျိုးသမီးတနေ့တာအချိန်ဇယားကို ရှင်းလင်းပြောကြားခြင်းများပြုလုပ်ခဲ့ပါသည်။ အစည်းဝေးတွင် အမျိုးသမီးများ ခေါင်းဆောင်မှုအပိုင်းတွင် ပါဝင်လာစေရန်အတွက် ကျား/မ ရေးရာ အခြေခံ သဘောတရားများကို ရှင်းလင်းပေးခြင်း၊ ပြန်လည်ဆွေးနွေးခြင်း ၊ ကျား/မရေး ရာအကောင်အထည်ဖော်ရေး လိုအပ်ချက် ၅ ချက် ကိုရှင်းလင်းပြခြင်း၊ အမျိုးသမီးများ၏ ဦးဆောင်နိုင်မှု နှင့် စီမံခန့်ခွဲမှု စွမ်းရည်များ တိုးတက်လာစေရန် အတွက် ကော်မတီများ ထဲတွင် အမျိုးသမီးများ (၅၀%) ပါဝင်ရမည်ဖြစ်ကြောင်း၊ ဆပ်ကော်မတီ တစ်ခုတိုင်းတွင်လည်း အနည်းဆုံး အမျိုးသမီး တစ်ဦးပါဝင်ရန်၊ ကော်မတီထဲတွင် ပါဝင်သော အမျိုးသမီးများသည် တင်ပြဆွေးနွေးမှုများ



ပြုလုပ်ခြင်း၊ ဆုံးဖြတ်ချက်များချခြင်း စသည်တို့ကို ပြုလုပ်ရမည်ဖြစ်ပါသည်။ အမျိုးသားများမှလည်း ပံ့ပိုးကူညီပေး ရမည်ဖြစ်သည်။

ဒုတိယအကြိမ်အစည်းအဝေးတွင် အမျိုးသမီးများသည် မိမိတို့၏ လိုအပ်ချက် အခက်အခဲများကို လွတ်လပ်စွာ ဆွေးနွေးနိုင်ရန်အတွက် အမျိုးသမီးသီးသန့် အုပ်စုများဖွဲ့၍ အခက်အခဲများ ဖော်ထုတ်ခြင်းလုပ်ငန်းကိုလည်း လုပ်ကိုင်ခဲ့ပါသည်။





၂။ ကျေးရွာမိတ်ဆက် အစည်းအဝေးတွင်အမျိုးသမီး ကဏ္ဍအတွက် စောင့်ကြည့်စစ်ဆေးရမည့်အချက်များ

မေးမြန်းသည့်ရက်။

ရက်စွဲ - ၁၆.၀၁.၂၀၁၆

| စဉ် | အကြောင်းအရာ  | တွေ့ရှိချက် |   | မှတ်ချက် |
|-----|--|-------------|---|----------|
|     |  | ✓           | X |          |
| ၁   | အစည်းအဝေးတက်ရောက်လူသူများအား ကျား၊မ ရေးရာ အခြေခံသဘောတရားများကို ရှင်းလင်းဆွေးနွေးခဲ့ပါသလား။  | ✓           |   |          |
| ၂   | စီမံကိန်းတွင် ပါဝင်သော ကျား၊မရေးရာ အကောင်အထည်ဖော်ရေး လိုအပ်ချက် (၅)ချက်ကို ရှင်းလင်းပြခဲ့ပါသလား။   | ✓           |   |          |
| ၃   | အစည်းအဝေးများခေါ်ယူရာတွင်အမျိုးသား/သမီးများအချိုးညီစွာတက်ရောက်နိုင်ရေးအတွက် အသိပေးတိုက်တွန်း စည်းရုံးခဲ့တာမျိုး ရှိပါသလား။   | ✓           |   |          |
| ၄   | အမျိုးသမီးများ၏ စကားသံများ၊ ပြောဆိုနိုင်ခွင့်များ ပိုမိုထွက်ပေါ်လာအောင် ဖန်တီးပေးခဲ့ပါသလား။  | ✓           |   |          |
| ၅   | ဆပ်ကော်မတီဖွဲ့များ ဖွဲ့စည်းရာတွင်အမျိုးသမီးများနှင့်ပါဝင်ဖွဲ့စည်းရေး၊ပူးပေါင်းပါဝင်ရေး၊ဦးဆောင်နိုင်ရေးအတွက်တွန်းအားပေးကူညီဆောင်ရွက်ခဲ့ပါသလား။                                | ✓           |   |          |
| ၆   | အစည်းအဝေးကို အမျိုးသား/သမီးများ အလွယ်တကူပါဝင်တက်ရောက်နိုင်သော အချိန်နှင့် နေရာများကိုရွေးချယ်ခြင်း၊ထည့်သွင်းစဉ်းစားဆောင်ရွက်ခြင်းများတို့ကိုလုပ်ဆောင်ခဲ့ပါသလား။              | ✓           |   |          |
| ၇   | လူနည်းစု/ဆင်းရဲ/နွမ်းပါး/ထိခိုက်လွယ်သောအုပ်စုများကို အစည်းအဝေးမစတင်မီ အချိန်များက ရှာဖွေဖော်ထုတ်ခဲ့တာမျိုးများ ရှိပါသလား။  | ✓           |   |          |
| ၈   | လူနည်းစု/ဆင်းရဲ/နွမ်းပါး/ထိခိုက်လွယ်သော အမျိုးသား/သမီးများထံမှ အချို့ကို အစည်းအဝေးတက်ရောက်နိုင်အောင် ဖိတ်ကြားဆောင်ရွက်မှုမျိုး ရှိခဲ့ပါသလား။                                 | ✓           |   |          |
| ၉   | လူနည်းစု/ဆင်းရဲ/နွမ်းပါး/ထိခိုက်လွယ်သောအမျိုးသား/သမီးများနှင့် ကြုံတွေ့နေရသောအခတ် အခဲများကို သင်ဆွေးနွေး မေးမြန်းခဲ့တာမျိုး ရှိပါသလား။                                       | ✓           |   |          |
| ၁၀  | အမျိုးသမီးများ ပြောဆိုတင်ပြနိုင်အောင် အချိန်ပေးရန်၊ ကြိုတင်စီစဉ်ဆောင်ရွက်မှုမျိုးများ ဆောင်ရွက်ခဲ့တာများ ရှိပါသလား။  | ✓           |   |          |
| ၁၁  | စီမံကိန်းလုပ်ငန်းခွဲများရှာဖွေဖော်ထုတ်ရာတွင်အမျိုးသား/သမီးများသီးခြားဆွေးနွေးဖော်ထုတ် ဆောင်ရွက်ခဲ့တာမျိုး ရှိပါသလား။   | ✓           |   |          |
| ၁၂  | ကျေးရွာစီမံကိန်း အထောက်အကူပြုကော်မတီများဖွဲ့စည်းရာတွင် အမျိုးသမီး၊ အမျိုးသား အချိုးညီမှုစွာ (၅၀ : ၅၀) ဖွဲ့စည်းနိုင်ခဲ့ပါသလား။ မဖွဲ့စည်းနိုင်ခဲ့ပါက မှတ်ချက်တွင် ရှင်းလင်းပါ။ | ✓           |   |          |





|    |   |   |  |  |
|----|---|---|--|--|
| ၁၃ | ဆပ်ကော်မတီများတွင် အနည်းဆုံး အမျိုးသမီးအဖွဲ့ဝင် တစ်ဦးနှုန်းဖြင့် ပါဝင်ဖွဲ့စည်းနိုင်ခဲ့ပါသလား။ မဖွဲ့စည်းနိုင်ခဲ့ပါက မှတ်ချက်တွင် ရှင်းလင်းပါ။  | √ |  |  |
| ၁၄ | ကျေးရွာ/ကျေးရွာအုပ်စု ဖွံ့ဖြိုးရေးစီမံချက် များတွင် အမျိုးသမီးများ ရွေးချယ်ဆုံးဖြတ်သည့်လုပ်ငန်းစီမံချက် အနည်းဆုံးတစ်ခုပါဝင်နိုင်ရေးအတွက် စည်းရုံး ဆွေးနွေးမှုများ ပြုလုပ်ဆောင်ရွက်ခဲ့ပါသလား။                                    | √ |  |  |
| ၁၅ | တက်ရောက်လာသူများအား အမျိုးသမီးများ၏ လိုအပ်ချက်များကို ဖြည့်ဆည်းပေးနိုင်ရန် အမျိုးသမီးများရွေးချယ်လိုက်သော ဦးစားပေးရွေးချယ်မှုများကို ထောက်ပံ့ပေးသွားမည်ဖြစ်ကြောင်း အသိပေးပြောကြားခဲ့ပါသလား။                                     | √ |  |  |
| ၁၆ | ရွေးချယ်လိုက်သော စီမံကိန်းလုပ်ငန်းခွဲများသည် ဒေသတွင်းမှာရှိသော လူနည်းစု/ဆင်းရဲ/နွမ်းပါး/ထိခိုက်လွယ် အုပ်စုများအပေါ် မည်သို့အကျိုးပြုနိုင်မည်ဖြစ်ကြောင်း ရှင်းလင်းပြောကြားခြင်း၊ မှတ်တမ်းတင်ခြင်းများတို့ကို ဆောင်ရွက်ခဲ့ပါသလား။ | √ |  |  |
| ၁၇ | ကျေးရွာအုပ်စုအဆင့် အစည်းအဝေးပြုလုပ်ရာတွင် အုပ်စု စီ/ထောက် ကော်မတီဝင်များကို ကျား၊မ ရေးရာလိုအပ်ချက်များ အကြောင်းကိုရှင်းလင်းပြောကြားခဲ့ပါသလား။   | √ |  |  |
| ၁၈ | ကျေးရွာအုပ်စုအဆင့် အစည်းအဝေးပြုလုပ်ရာတွင် အုပ်စု စီ/ထောက် ကော်မတီဝင်များအားလုံး တက်ရောက်နိုင်မှု ရှိ/မရှိ စစ်ဆေးခဲ့ပါသလား။ မတက်ရောက်နိုင်ခဲ့ပါက မှတ်ချက်တွင် ရှင်းလင်းပါ။   | √ |  |  |





## သုံးသပ်ချက်

### ရပ်ရေးရွာရေးတွင်ပူးပေါင်းပါဝင်မှု

ရပ်ရေးရွာရေးတွင်ပူးပေါင်းပါဝင်မှု တွင် အမျိုးသားများထက် အမျိုးသမီးများက ပိုမိုပါဝင်နေကြောင်းတွေ့ရှိရပါသည်။ အမျိုးသားများက အပြင်ထွက်ပြီးစီးပွားရှာနေခြင်းကြောင့် ဖြစ်ပါသည်။

### ဝင်ငွေရရှိမှု

- အမျိုးသမီးများ၏ ဝင်ငွေရရှိမှုမှာ အမျိုးသားများအောက် အဆင့်(၆)အထိ ရောက်ရှိနေပြီး အမျိုးသားများသာ ဝင်ငွေပိုရရှိနေသည့် အနေအထားတွေ့ရပါသည်။ အမျိုးသားများက အပြင်ထွက်စီးပွားရှာနေချိန်တွင် အမျိုးသမီးများက အိမ်မှုကိစ္စ၊ သားသမီးကိစ္စများ ဆောင်ရွက်နေရသောကြောင့်ဖြစ်ပါသည်။ ထို့ကြောင့်အမျိုးသမီးများ၏ ဝင်ငွေနှင့်အလုပ်အကိုင် အခွင့်အလမ်းရရှိရေး ဆောင်ရွက်ရန်လိုအပ်ပါသည်။

#### အလုပ်အကိုင်အခွင့်အလမ်း

- အလုပ်အကိုင်အခွင့်အလမ်းရရှိမှုတွင်အမျိုးသားများကပိုမိုနေပြီး စိုက်ပျိုးရာသီပြီးချိန်အမျိုးသားများက မြို့နယ်ပြင်ပ သို့သွား ရောက်လုပ်ကိုင်နေကြခြင်းဖြစ်ပါသည်။

#### ပညာတတ်မြောက်မှု

- ဟံသာတကျေးရွာအနေဖြင့် ပညာသင်ကြားခွင့်နှင့်ပညာတတ်မြောက်မှုတွင် ကွာဟမှုရှိနေသေးပါသည်။ တန်းတူဖြစ်ရန် လိုအပ်နေပါသေးသည်။ ကျေးရွာတွင်မူလတန်းလွန်ကျောင်းရှိပြီး အခြေခံပညာရေးကို လက်လှမ်းမီသည့်အနေအထား ရှိပါသည်။

#### အရင်းအမြစ်အပေါ်လက်လှမ်းမီမှု

- အရင်းအမြစ်အပေါ်အမီပြု၍ အသက်မွေးဝမ်းကြောင်းပြုနိုင်မှုမှာကွာဟချက်ရှိပါသည်။ အကြောင်းမှာ တောတောင်များထဲတွင် ရွှေတူးဖော်ရေးလုပ်ငန်းလုပ်ဆောင်သည့်အခါ အမျိုးသမီးထက် အမျိုးသားများက ပိုမိုလုပ်ကိုင်နိုင်ခြင်းကြောင့်ဖြစ်ပါသည်။

#### ပစ္စည်းဥစ္စာ ပိုင်ဆိုင်မှု

- အမျိုးသားအမျိုးသမီးများ ပိုင်ဆိုင်မှုကွာဟချက်မရှိသော်လည်း ပိုင်ဆိုင်မှုများတွင် အမျိုးသား၏ အမည်များဖြင့်သာ ပိုင်ဆိုင်မှု ပြုကြပါသည်။

#### ရပ်ရေးရာတွင် ခေါင်းဆောင်မှု

- ရပ်ရေးရွာရေး ကိစ္စများတွင်အရေးပါမှုနှင့် ဆုံဖြတ်ချက်ချသည့်နေရာများတွင် အမျိုးသမီးများ၏ အဆင့်နေရာသည် များစွာကွာဟမှုရှိနေပြီးတန်းတူမှုမရရှိသေးပါ။ ထို့ကြောင့် အမျိုးသမီးများအားနေရာပေးမှုမှာ အစဉ်အလာအရ အမျိုးသားများက နေရာယူထားပြီး အမျိုးသမီးများကလည်းနေရာယူ တတ်ရန် နှင့် စွမ်းဆောင်ရည်ရှိရန် လိုအပ်နေပါသေးသည်။





၁၃။ ပြဿနာ၊ အခွင့်အရေး၊ လက်ရှိအခြေအနေ နှင့် ပြောင်းလဲမှုညွှန်းကိန်း နှင့် အနှစ်ချုပ်

| စဉ် | ပြဿနာ   | အခွင့်အရေး   | လက်ရှိအခြေအနေ   | ပြောင်းလဲမှုညွှန်းကိန်း                                       |
|-----|---|--|---|---|
| ၁   | မိုးတွင်းရာသီတွင် သွားလာရခက်ခဲခြင်း၊ ကလေးသူငယ်များ ကျောင်းတက်ရန် ခက်ခဲခြင်း | လမ်းပန်းဆက်သွယ်ရေး ကောင်းမွန်ရေး                       | လမ်းမကောင်းခြင်း၊ ပညာရေးတွင်ခက်ခဲခြင်း  | လမ်းကောင်းမွန်လာခြင်း   |
| ၂   | ကလေးများပညာရေးတွင်မပျော်ခြင်း (မူကြိုကျောင်းမရှိခြင်း)                      | ကလေးများပညာတတ်မြောက်ရေး၊ ကျောင်းနေပျော်ရွှင်ရေး        | မူကြိုကျောင်းမရှိခြင်း၊ ကောင်းမွန်သော ကလေးများ ကျောင်းနေမပျော်ခြင်း၊ ပညာရေးနောက်ကျခြင်း | မူကြိုကျောင်းရှိလာခြင်း                                       |
| ၃   | စာကြည့်တိုက်မရှိခြင်း   | ပညာတတ်မြောက်ရေး၊ စာပေဗဟုသုတ ရရှိရေး                    | ကလေး၊ လူကြီး ပညာဗဟုသုတမရှိခြင်း   | စာကြည့်တိုက်ရရှိလာခြင်း                                       |
| ၄   | ဆေးပေးခန်းမရှိခြင်း   | ဆေးဝါးသင်တန်းရရှိရေး၊ ဆေးပေးခန်းရရှိရေး၊ ဆေးဝါးရရှိရေး | ကလေး၊ လူကြီး ကျန်းမာရေးမကောင်းလျှင် သွားလာခက်ခဲအန္တရာယ်ရှိ                              | ဆေးဝါးသင်တန်းရရှိလာခြင်း၊ ဆေးပေးခန်းရရှိလာခြင်း               |
| ၅   | နေ့စဉ်လုပ်ငန်းမရရှိသောကြောင့် ဝင်ငွေနည်းပါးခြင်း                            | အလုပ်အကိုင်အခွင့်အလမ်း ရရှိရေး                         | ဝင်ငွေနည်းပါးခြင်း  | အလုပ်အကိုင်ရရှိလာခြင်း၊ အမျိုးသမီး/သားတန်းတူဝင်ငွေရရှိလာခြင်း |

၁၄။ ကျေးရွာမျှော်မှန်းချက် လေ့ကျင့်ခန်းမှ ရရှိလာသော ရလဒ်

|                          |  |
|--------------------------|--|
| ကျေးရွာ၏ မျှော်မှန်းချက် | ကျေးရွာတွင်လမ်းများကောင်းမွန်၍ စီးပွားရေး၊ ပညာရေး၊ ကျန်းမာရေး၊ လူမှုရေးများ တိုးတက် ကောင်းမွန်လာရမည်။ မူကြိုကျောင်းဖြစ်ပေါ်လာပြီး ကျေးရွာအမျိုးသမီးများဝင်ငွေရှာဖွေ လာနိုင်ကာ မိသားစုဝင်ငွေတိုးလာကြမည်။ စိုက်ပျိုးရေးနည်းပညာများ၊ မွေးမြူရေးနည်းပညာများ၊ အိမ်တွင်းမှု အသက်မွေးဝမ်း |
|--------------------------|--|



|  |  |
|--|--|
|  | <p>ကျောင်းနည်းပညာများ၊ စက်ပြင်မှုအတတ်ပညာများ တက်မြောက်လာမှုကြောင့်ဝင်ငွေအခွင့်အလမ်းရရှိကာ စီးပွားရေးများတိုးတက်၍ လူနေမှုအဆင့်အတန်းများမြင့်မားလာရမည်။</p>  |
| <p>အနာဂတ်တွင် ကျေးရွာပိုမိုဖွံ့ဖြိုးတိုးတက်ရန် ကျေးရွာသားများ၏ မျော်မှန်းထားရှိမှု</p> | <p>လူထုဗဟိုပြုစီမံကိန်း၏ လူထုသို့တိုက်ရိုက်ထောက်ပံ့ငွေကို အသုံးပြု၍ ကျေးရွာတွင်းလမ်းများ၊ ကောင်းမွန်လာအောင် ကျေးရွာတွင်း ကျောက်ချောလမ်းအဆင့်မြှင့်တင်ပါသည်။ ကျေးရွာရှိ လူငယ်လူရွယ်များ လမ်းမှားသို့မရောက်စေရေးအတွက် ကျေးရွာစာကြည့်တိုက်တစ်ခုခုတည်ရှိချင်ပါသည်။ ကျေးရွာတွင်းလမ်းများကောင်းမွန်ပြီး ကျေးရွာတွင်း သန့်ရှင်းလာကာ ကျေးရွာဖွံ့ဖြိုးလာမည်။</p> <p>စီမံကိန်းမှ အကောင်အထည်ဖော်နိုင်သော လုပ်ငန်းများကို သက်ဆိုင်ရာဌာနဆိုင်ရာများနှင့် ချိတ်ဆက်လုပ်ကိုင်မှုများ ပြုလုပ်မည်။ စက်ရေတွင်း တူးဖော်ပြီး လျှပ်စစ်ဖြင့် ရေတင်ကာ တစ်ရွာလုံးသို့သန့်ရှင်းသောသောက်သုံးရေရရှိစေရန် ရေပိုက်လိုင်း ဖြင့်ဖျန့်ဝေပေးမည်။</p> <p>မြို့နယ်အတွင်းသို့ အစိုးရမဟုတ်သော အဖွဲ့အစည်းများ ဝင်ရောက်မှုများရှိပါက ကျေးရွာလိုအပ်ချက်များကိုတင်ပြ၍ စီမံကိန်းလုပ်ငန်းများ အကောင်အထည်ဖော်ဆောင်ရွက်မည်။ ကျေးရွာအတွင်းရှိမ သန့်စွမ်းသူများ အတွက်ထောက်ပံ့ပေးနိုင်သော အဖွဲ့အစည်းများ နှင့်ချိတ်ဆက်ဆောင်ရွက်ပေးနိုင်မည်။</p> |



၁၅။ အုပ်စုဖွဲ့ဆွေးနွေးခြင်း မှတ်တမ်းဓာတ်ပုံများ



အမျိုးသားအုပ်စု၏ မှတ်တမ်းဓာတ်ပုံ



အမျိုးသမီးအုပ်စု၏ မှတ်တမ်းဓာတ်ပုံ





လူငယ်အုပ်စု၏ မှတ်တမ်းခါတ်ပုံ



ထိခိုက်လွယ်အုပ်စုများ၏ မှတ်တမ်းခါတ်ပုံ







### သုံးသပ်ချက်

ရွာချင်းဆက်လမ်းများ ကိုမြေသားလမ်းများပြုလုပ်ခြင်း တံတားများ ပြုပြင်ထားခြင်းကြောင့် ရာသီမရွေးသွားလာနိုင်မည်။ ကျေးရွာတွင်းရှိလမ်းများကို ကျောက်ခင်းလမ်းများ ပြုလုပ်ခြင်း၊ ရေမြောင်းများ ပါဝင်မည်။ ဗဟုသုတ ရရှိစေသော စာအုပ်များ ပြည်စုံလုံလောက်စွာရှိသော စာကြည့်တိုက်တစ်လုံးရှိမည်ဖြစ်သည်။

လမ်းပန်းဆက်သွယ်ရေးများ ကောင်းမွန်ခြင်း ပညာရေးဗဟုသုတများ ပြည်စုံခြင်း ကြောင့် စီးပွားရေးလုပ်ငန်းများတိုးတက်လာ သောကြောင့် လူနေထိုင်မှုစနစ်များ တိုးတက်လာမည်။၂၄ နာရီလျှပ်စစ်မီး ရရှိပြီးကျေးရွာနှင့် လူနေမှုအဆင့်အတန်းမြင့်မားလာမည်ဖြစ်ပါသည်။







၁၇။ ကော်မတီများရွေးချယ်ခြင်း နှင့် ကျေးရွာဖွံ့ဖြိုးရေးအစီအစဉ် ဆောင်ရွက်မှု မှတ်တမ်းခါတ်ပုံများ



စေတနာ့ဝန်ထမ်းများ ရွေးချယ်ခြင်း မှတ်တမ်းခါတ်ပုံ



ကော်မတီရွေးချယ်ခြင်း မှတ်တမ်းခါတ်ပုံ





ဖွံ့ဖြိုးရေးအစီအစဉ်ရေးဆွဲခြင်း မှတ်တမ်းဓါတ်ပုံ



ဖွံ့ဖြိုးရေးအစီအစဉ်ရေးဆွဲခြင်း မှတ်တမ်းဓါတ်ပုံ



လုပ်ငန်းခွဲ၏မပြုလုပ်မီ မှတ်တမ်းခါတ်ပုံ



လုပ်ငန်းခွဲပြုလုပ်ပြီး မှတ်တမ်းခါတ်ပုံ





**၁၈။ ကော်မတီဝင်များစာရင်း**

| စဉ် | အမည်              | ကျား-မ | ရာထူး   |
|-----|-------------------|--------|---|
| ၁   | ဦးကျောက်ခဲ        | ကျား   | ကျေးရွာစီမံကိန်းအထောက်အကူပြုကော်မတီ၊ ဥက္ကဋ္ဌ                      |
| ၂   | ဒေါ်ခင်မိုးအေး    | မ      | ကျေးရွာစီမံကိန်းအထောက်အကူပြုကော်မတီ၊ ဥက္ကဋ္ဌ                      |
| ၃   | ဦးလှဖုန်း         | ကျား   | ဝယ်ယူရေးဆပ်ကော်မတီ၊ ဥက္ကဋ္ဌ                                       |
| ၄   | ဒေါ်ညွန့်မောင်    | မ      | ဝယ်ယူရေးဆပ်ကော်မတီ၊ မှတ်တမ်းထိမ်း                                 |
| ၅   | ဒေါ်ဖြူနင်း       | မ      | ဝယ်ယူရေးဆပ်ကော်မတီ၊ အဖွဲ့ဝင်                                      |
| ၆   | ဦးမောင်အိမ်       | ကျား   | စောင့်ကြည့်ကြီးကြပ်ရေးဆပ်ကော်မတီ၊ ဥက္ကဋ္ဌ                         |
| ၇   | ဒေါ်အိဖြူ         | မ      | စောင့်ကြည့်ကြီးကြပ်ရေးဆပ်ကော်မတီ၊ အဖွဲ့ဝင်                        |
| ၈   | ဒေါ်စုစုခိုင်     | မ      | စောင့်ကြည့်ကြီးဘက်ရေးဆပ်ကော်မတီ၊ အဖွဲ့ဝင်                         |
| ၉   | ဦးမိုးဝင်း        | ကျား   | လုပ်ငန်းလည်ပတ်ရေး နှင့် ပြုပြင်ထိန်းသိမ်းရေး ဆက်ကော်မတီ           |
| ၁၀  | ဒေါ်စန်းစန်းမြင့် | မ      | လုပ်ငန်းလည်ပတ်ရေး နှင့် ပြုပြင်ထိန်းသိမ်းရေး ဆက်ကော်မတီ၊ အဖွဲ့ဝင် |
| ၁၁  | ဒေါ်ထက်ထက်မိုး    | မ      | လုပ်ငန်းလည်ပတ်ရေး နှင့် ပြုပြင်ထိန်းသိမ်းရေး ဆက်ကော်မတီ၊ အဖွဲ့ဝင် |
| ၁၂  | ဦးမြင့်ဆန်း       | ကျား   | အကြံပြုချက်ဖြေရင်းရေး   |
| ၁၃  | ဒေါ်သီတာထွန်း     | မ      | အကြံပြုချက်ဖြေရင်းရေး   |
| ၁၄  | ဦးယောင်းလွင်      | ကျား   | စေတနာ့ဝန်ထမ်း   |
| ၁၅  | ဒေါ်စန်းချို      | မ      | စေတနာ့ဝန်ထမ်း   |
| ၁၆  | ဦးစောအင်ထူး       | ကျား   | စာရင်းကိုင်   |

စုစုပေါင်း။ (၁၆) ယောက်      ကျား-၈ယောက် + မ-၈ ယောက်

**ကျေးရွာအုပ်စုစီမံကိန်းအထောက်အကူပြုကော်မတီ**

ဦးသိန်းထွန်း      ဘဏ္ဍာရေးဆက်ကော်မတီ၊ ငွေကိုင်

ဒေါ်စက်မုံ      ကျေးရွာအုပ်စုစီမံကိန်းအထောက်အကူပြုကော်မတီ၊ ဥက္ကဋ္ဌ

မှတ်တမ်းတင်သူ

အမည်။ ။ ဒေါ်စန္ဒာဝင်း

ရာထူး။ ။ လူထုစည်းရုံးရေးမှူး

ရက်စွဲ။ ...../...../.....



၂၀။ ပုံစံ ၈-၁။ ကျေးရွာအချက်အလက်

ပုံစံ - ၈-၁ - ကျေးရွာ အချက်အလက် (FORM PC 1)

|  |                                |   |                            |
|--|--------------------------------|---|----------------------------|
| လမ်းညွှန်ချက်/ ကျေးရွာတစ်ရွာသို့ ပထမဆုံး မိတ်ဆက်ခေါ်သွားရောက်သောအခါ လူထုစည်းရုံးရေးမှူးသည် ကျေးရွာခေါင်းဆောင်များအား ကျေးရွာအချက်အလက်များကို မေတ္တာရပ်ခံ၍တောင်းခံရမည်။ ဤအချက်အလက်များကို ဝိမံကိန်းမိတ်ဆက်အစည်းပေးပတ်ိုင်မီ တောင်းခံရမည်။ ဝိမံကိန်းမိတ်ဆက်အစည်းပေးတွင် ဤအချက်အလက်များအား စစ်ဆေးပြီး ဖုန်းကိန်းအောင်ပြုလုပ်ရမည်။ ငြိမ်းနောက်တွင် လူထုစည်းရုံးရေးမှူးသည် သတင်းအချက်အလက်ထဲသို့ Tablets မှတစ်ဆင့် ခြည့်သွင်းရမည်။ |                                |   |                            |
| ရာအိမ်မှူးအမည် <b>ဦးကြည်အောင်</b>  | ဖုန်း <b>၀၇ - ၇၆၆၇၀၀၇၇၇၇၇၇</b> | စည်းရုံးရေးမှူးအမည် <b>ဒေါ်သိန္နာဝင်း</b> |                            |
| မြည်နယ်/ တိုင်းဒေသကြီး <b>ဝဇ္ဇာတိ</b>  | မြို့နယ် <b>ဟင်္သာတ</b>        | ကျေးရွာအုပ်စု <b>ကမ်းတန်း</b>             | ကျေးရွာ <b>မျက်စိကျွတ်</b> |

(က) လူဦးရေ

|                                     |                   |                  |                   |
|-------------------------------------|-------------------|------------------|-------------------|
| တိုင်းရင်းသား                       | အိမ်ထောင်စုပေါင်း | ကိုးကွယ်သည့်ဘာသာ | အိမ်ထောင်စုပေါင်း |
| ၁။ မဇာ                              | ၇၉                | ၁။ ဗုဒ္ဓ         | ၇၉                |
| ၂။                                  |                   | ၂။               |                   |
| ၃။                                  |                   | ၃။               |                   |
| ၄။ အခြားတိုင်းရင်းသား လူမျိုးစုများ |                   | ၄။               |                   |

|                |     |                 |     |              |     |
|----------------|-----|-----------------|-----|--------------|-----|
| လူဦးရေ         | ၄၀၅ | ကျား (အရေအတွက်) | ၂၀၀ | မ (အရေအတွက်) | ၂၀၅ |
| အိမ်ထောင်ဦးစီး | ၇၉  |                 | ၅၆  |              | ၂၀  |

(ခ) ကျေးရွာရှိ အခြေခံ အဆောက်အအုံ (Facilities)

|                 |                                     |                  |                          |                      |                                     |
|-----------------|-------------------------------------|------------------|--------------------------|----------------------|-------------------------------------|
| ပညာရေး          | ခြံစိုက်                            | ကျန်းမာရေး       | ခြံစိုက်                 | ဘာသာရေး              | ခြံစိုက်                            |
| အထက်တန်းကျောင်း | <input type="checkbox"/>            | ဆေးရုံ           | <input type="checkbox"/> | ဆရာတော်/စေတီ         | <input checked="" type="checkbox"/> |
| အလယ်တန်းကျောင်း | <input type="checkbox"/>            | ကျန်းမာရေးဌာန    | <input type="checkbox"/> | ဘုန်းကြီးကျောင်း     | <input checked="" type="checkbox"/> |
| ပထမတန်းကျောင်း  | <input checked="" type="checkbox"/> | ကျန်းမာရေးဌာနခွဲ | <input type="checkbox"/> | ဟိန္ဒူဘုရားကျောင်း   | <input type="checkbox"/>            |
| မူကြိုကျောင်း   | <input type="checkbox"/>            | ဆေးပေးခန်း       | <input type="checkbox"/> | ခရစ်ယာန်ဘုရားကျောင်း | <input type="checkbox"/>            |
| အခြား           | <input type="checkbox"/>            | အခြား            | <input type="checkbox"/> | ဗလီ                  | <input type="checkbox"/>            |
| မှတ်ချက်        |                                     | မှတ်ချက်         |                          | အခြား                | <input type="checkbox"/>            |
|                 |                                     |                  |                          | မှတ်ချက်             |                                     |

(ဂ) ကျွမ်းကျင်သူများမှတ်တမ်း ၊ ကျေးရွာတွင်နေထိုင်သော သို့မဟုတ် တခြားရွာမှလာရောက်သောကျွမ်းကျင်သူများ

|                       |                                     |                                     |                              |                                     |                                     |                 |                                     |                          |
|-----------------------|-------------------------------------|-------------------------------------|------------------------------|-------------------------------------|-------------------------------------|-----------------|-------------------------------------|--------------------------|
| ပညာရေး                | နေထိုင်                             | လည်ပတ်                              | ကျန်းမာရေး                   | နေထိုင်                             | လည်ပတ်                              | တည်ဆောက်ရေး     | နေထိုင်                             | လည်ပတ်                   |
| မူလတန်း/ပြထောင်/ဆရာမ  | <input checked="" type="checkbox"/> | <input checked="" type="checkbox"/> | ဆရာဝန်                       | <input type="checkbox"/>            | <input checked="" type="checkbox"/> | လက်သမား         | <input checked="" type="checkbox"/> | <input type="checkbox"/> |
| အလယ်တန်း/ပြထောင်/ဆရာမ | <input checked="" type="checkbox"/> | <input checked="" type="checkbox"/> | လ/ထကျန်းမာရေးမှူး            | <input type="checkbox"/>            | <input type="checkbox"/>            | ပန်းချီ         | <input checked="" type="checkbox"/> | <input type="checkbox"/> |
| အထက်တန်း/ပြထောင်/ဆရာမ | <input type="checkbox"/>            | <input type="checkbox"/>            | အမျိုးသမီးကျန်းမာရေးဆရာမ     | <input type="checkbox"/>            | <input type="checkbox"/>            | လှုပ်စစ်ဆိုင်ရာ | <input checked="" type="checkbox"/> | <input type="checkbox"/> |
| မူကြိုဆရာ/ဆရာမ        | <input type="checkbox"/>            | <input type="checkbox"/>            | အရိသားဖွား                   | <input checked="" type="checkbox"/> | <input type="checkbox"/>            | ရေပိုက်သွယ်သူ   | <input type="checkbox"/>            | <input type="checkbox"/> |
| အခြား                 | <input type="checkbox"/>            | <input type="checkbox"/>            | ပြည်သူ့ကျန်းမာရေးလုပ်သား ၁/၂ | <input type="checkbox"/>            | <input type="checkbox"/>            | စက်ပြင်ဆရာ      | <input checked="" type="checkbox"/> | <input type="checkbox"/> |
| မှတ်ချက်              |                                     |                                     | မှတ်ချက်                     |                                     |                                     | မှတ်ချက်        |                                     |                          |



(ဃ) ကျေးရွာသို့ ရောက်ရှိနိုင်သည့်လမ်းအခြေအနေ / ကျေးရွာတစ်ရွာသည် ၎င်း၏ကျေးရွာအုပ်စုနှင့် ဆက်သွယ်ထားသော လမ်းအခြေအနေ (အောက်ပါတို့ကို ဝိုင်းပါ)

ကျောက်ကြမ်းလမ်း      ကတ္တရာလမ်း      ကွန်ကရစ်လမ်း      မော်တော်ဆိုင်ကယ်လမ်း  
ကျောက်ခင်းလမ်း      မြေသားလမ်း      လှသွားလမ်း      အခြား \_\_\_\_\_

(င) ကျေးရွာဖွံ့ဖြိုးရေး စီမံကိန်း (Village Development Plan) (အမှန်ဖြစ်ပါ)

(၁) လူထုတော်ပြုစီမံကိန်း မတိုင်မီက ကျေးရွာစီမံကိန်း ရှိသလား ရှိ/ မရှိ/ မသိ

(၂) ရှိလျှင် မည်သည့်နှစ်က ရေးဆွဲခဲ့သလဲ \_\_\_\_\_ နှစ်/ မသိပါ

(၃) ဖြို့နယ်အတည်ပြုချက် ရရှိထားသလား ရှိ/ မရှိ/ မသိ

(စ) ခရီးအကွာအဝေး (Distance)

(၁) ရွာ (အလယ်) မှ ကျေးရွာအုပ်စု (အလယ်) အကွာအဝေး မိုင်/မာလုံ ၂၆၆ /မသိပါ

(၂) ဤရွာနှင့် ကျေးရွာအုပ်စုရွာ (အလယ်) သွားချိန် \_\_\_\_\_

ခြောက်သွေ့ရာသီ - ထော်လာဂျီ/ ဆိုင်ကယ်/ ခြေလျင်/ မြည်း/ လှေ/ အခြား \_\_\_\_\_ (၁၅ မိနစ်) နာရီ

မိုးရာသီ - ထော်လာဂျီ/ ဆိုင်ကယ်/ ခြေလျင်/ မြည်း/ လှေ/ အခြား \_\_\_\_\_ (၂၀ မိနစ်) နာရီ

(ဆ) သဘာဝဘေး ဤကျေးရွာတွင် ရှေ့ကြီးခြင်းကဲ့သို့သော သဘာဝဘေး ကျရောက်ခဲ့မှု

မရှိ       ရှိ (ဖော်ပြရန်) ၂၀၁၂/၂၀၁၃/၂၀၁၄ ခုနှစ်နှစ်ကျော်ခန့်

(ဇ) ကျေးရွာတွင် ခွဲစည်းထားသော အဖွဲ့အစည်းများ

လူထုတော်ပြုစီမံကိန်းမတိုင်မီ ဤကျေးရွာတွင် ကျေးရွာဖွံ့ဖြိုးရေးအတွက် အစိုးရ(သို့)ရွာသားများကိုယ်တိုင်(သို့) စီမံကိန်းတစ်ခုခုမှ

ခွဲစည်းထားသည့် အဖွဲ့အစည်းများရှိပါသလား

...အုပ်ချုပ်ရေးဖွဲ့.../...အုပ်ချုပ်ရေး.../...အုပ်ချုပ်ရေး...

...ရွာသားအဖွဲ့.../...ရွာသားအဖွဲ့.../...ရွာသားအဖွဲ့...

...ရွာသားအဖွဲ့.../...ရွာသားအဖွဲ့.../...ရွာသားအဖွဲ့...

ရာအိပ်မှူး အမည် ဒေါ်အိမ်စာန်

လက်မှတ် အိမ်စာန် ရက်စွဲ ၂၀.၁.၂၀၁၆

စည်းရုံးရေးမှူး အမည် ဒေါ်ခနာဝင်း

လက်မှတ် ခနာဝင်း ရက်စွဲ ၂၀.၁.၂၀၁၆





၂၁။ ပုံစံ ၀-၂။ စီမံကိန်းစက်ဝန်းအချိန်ဇယား

ပုံစံ ၀-၂ - စီမံကိန်းစက်ဝန်းအချိန်ဇယား (PC 2)

ကမ်းခြေနှင့်အတူသက်တောင့်တတ်ရန်လုပ်ဆောင်ရန်အတွက် လက်ထောက်အဖွဲ့ဝင်များနှင့် ပူးပေါင်းဆောင်ရွက်ရန်အတွက် အကျိုးရှိမရှိကြည့်ရှုရမည်။  
 စည်းရုံးရေးအဖွဲ့ဝင်အဖွဲ့အစည်း အမည် \_\_\_\_\_ စက်ဝန်းအားအားပေးပေးခြင်းပါ  စက်ဝန်း(၁)  စက်ဝန်း(၂)  စက်ဝန်း(၃)  စက်ဝန်း(၄)

နေ့စွဲ ၂-၂-၂၀၁၆ \_\_\_\_\_ ကျေးရွာအုပ်စု ဝက်ဝန်း \_\_\_\_\_ ကျေးရွာ မျက်မှုံ ကျေးရွာ

ခြေညံ့နယ်/တိုင်း စစ်ကြောင်း စစ်ကြောင်း \_\_\_\_\_ မြို့နယ် မစ်ကလေး \_\_\_\_\_

| စီမံကိန်းအောက်ရွက်ဖွဲ့စည်းမှုများ  | နေ့စွဲ      |                 | အစည်းအဝေးတွင်တက်ရောက်သူအရေအတွက် |                    |                         |   |
|--|-------------|-----------------|---------------------------------|--------------------|-------------------------|---|
|  | စတင်သည့်နေ့ | ပြီးဆုံးသည့်နေ့ | အမျိုးသားအရေအတွက်               | အမျိုးသမီးအရေအတွက် | အစီမံကိန်းအဖွဲ့အရေအတွက် | လူမျိုးစုံ တက်ရောက်သူ အရေအတွက် လူမျိုးစုံအမည် |
| ၁. ကျေးရွာစီမံကိန်း စီမံကိန်းအစည်းအဝေး   | ၁၆.၁.၂၀၁၆   | ၁၆.၁.၂၀၁၆       | ၃၄                              | ၃၆                 | ၇၀                      | မမာ ၇၈  |
| ၂. ကျေးရွာစီမံကိန်း စီမံကိန်းအစည်းအဝေး   | ၁၆.၁.၂၀၁၆   | ၁၆.၁.၂၀၁၆       | ၃၆                              | ၃၆                 | ၇၂                      | မမာ ၇၈  |
| ၃. ကျေးရွာအုပ်စု လှည့်ပေး ဆုံးဖြတ်ချက်ချသည့်အစည်းအဝေး  | ၁၆.၁.၂၀၁၆   | ၁၆.၁.၂၀၁၆       | ၃၆                              | ၃၆                 | ၇၂                      | မမာ ၇၈  |
| ၄. မြို့နယ်အဆင့်စီမံကိန်းရေးဆွဲရေးနှင့် အကောင်အထည်ဖော်ရေးကော်မတီ၏ စီမံကိန်း သုံးသပ်မှုအစည်းအဝေး                    | ၁၆.၁.၂၀၁၆   | ၁၆.၁.၂၀၁၆       | မလို                            | မလို               | မလို                    | မမာ ၇၈  |
| ၅. မြို့နယ် စီမံကိန်းရေးဆွဲရေးနှင့် အကောင်အထည်ဖော်ရေးကော်မတီ၏ဆုံးဖြတ်ချက် စွာဆုံး အသိပေးအကြောင်း ကြားသည့်အစည်းအဝေး | ၁၆.၁.၂၀၁၆   | ၁၆.၁.၂၀၁၆       | ၄၀                              | ၄၁                 | ၈၁                      | မမာ ၇၈  |
| ၆. စီမံကိန်းလုပ်ငန်းစဉ်စီမံချက်ရေးဆွဲခြင်း အစည်းအဝေး   | မလို        | မလို            | မလို                            | မလို               | မလို                    | မမာ ၇၈  |
| ၆.၀၁ စီမံကိန်းလုပ်ငန်း အကောင်အထည်ဖော် ရေးဆွဲရေးဆွဲခြင်း  | ၁၆.၁.၂၀၁၆   | ၁၆.၁.၂၀၁၆       | ၄၀                              | ၄၁                 | ၈၁                      | မမာ ၇၈  |
| ၆.၂၀ ဝယ်ယူရေးအစီအစဉ် ရေးဆွဲခြင်း   | ၁၆.၁.၂၀၁၆   | ၁၆.၁.၂၀၁၆       | ၄၀                              | ၄၁                 | ၈၁                      | မမာ ၇၈  |



| စီမံကိန်းဆောင်ရွက်မှုအဆင့်များ                                    | နေ့စွဲ       |                 |                   |                    | အစည်းအဝေးတွင်တက်ရောက်သူအရေအတွက် |                               |               |
|---|--------------|-----------------|-------------------|--------------------|---------------------------------|-------------------------------|---------------|
|   | စတင်သည့်နေ့  | ပြီးဆုံးသည့်နေ့ | အမျိုးသားအရေအတွက် | အမျိုးသမီးအရေအတွက် | အိမ်ထောင်စုအရေအတွက်             | လူမျိုးစု တက်ရောက်သူ အရေအတွက် | လူမျိုးစုအမည် |
| ၆. ပူးတွဲလျှာရောက်ရှိကျမှု လျာထားအစီအစဉ် ရေးဆွဲခြင်း              | ၂၀.၁.၇.၀၂၀၁၆ | ၂၀.၁.၂၀.၀၂၀၁၇   | ၄၀                | ၄၁                 | ၇၁                              | ၁၆၁                           | ၇၁            |
| ၆.၄၊ ပြင်/ထိန်းသိမ်းရေးဆောင်ရွက်ခြင်း                             | ၂၀.၁.၇.၀၂၀၁၆ | ၂၀.၁.၂၀.၀၂၀၁၇   | ၄၁                | ၄၁                 | ၇၁                              | ၁၆၁                           | ၇၁            |
| ၇. စီမံကိန်းလုပ်ငန်းခွဲ တိုးတက်မှု စောင့်ကြည့်လေ့လာခြင်းအစည်းအဝေး | မရှိ         | မရှိ            | မရှိ              | မရှိ               | မရှိ                            | မရှိ                          | မရှိ          |
| ၇.၁၊ အစည်းအဝေး ယာယီအကြိမ်   |              |                 |                   |                    |                                 |                               |               |
| ၇.၂၊ အစည်းအဝေး ဒုတိယအကြိမ်  |              |                 |                   |                    |                                 |                               |               |
| ၇.၃၊ အစည်းအဝေး တတိယအကြိမ်   |              |                 |                   |                    |                                 |                               |               |
| ၈. စီမံကိန်းလုပ်ငန်းခွဲ အပြီးလတ်စိမ်းဆောင်ရွက်ခြင်းအစည်းအဝေး      |              |                 |                   |                    |                                 |                               |               |
| ၉. လူထုဝမ်းဆော်ပွဲအစည်းအဝေး                                       |              |                 |                   |                    |                                 |                               |               |





# ၂၂။ပုံစံ ၀-၃။ ကျေးရွာဖွံ့ဖြိုးရေး ဦးစားပေးအစီအစဉ်

ပုံစံ ၀-၃ ကျေးရွာဖွံ့ဖြိုးရေး ဦးစားပေးအစီအစဉ် (Form PC 3)

လမ်းညွှန်ချက်/ အဆင့် (၃) ကျေးရွာဖွံ့ဖြိုးရေးအစီအစဉ်အရ ပြီးဆုံးသောအခါ ကျေးရွာစီမံကိန်း အထောက်အကူပြုကော်မတီသည် လူထုစည်းရုံးရေးမှူးအကူအညီဖြင့် ဤပုံစံကိုပြည့်စုံအောင် ဖြည့်သွင်းရမည်။ အားလုံးသော အခက်အခဲအတားအဆီးများ၊ ဖွံ့ဖြိုးမှုဦးစားပေးအစီအစဉ်များ၊ လူထုတဟိုပြုစီမံကိန်း၏ ရန်ပုံငွေအရင်းအမြစ်နှင့် မသက်ဆိုင်သည့် လုပ်ငန်းများအားလုံးကိုဖော်ပြရမည်။

လူထုစည်းရုံးရေးမှူး/ဝန်ထမ်း အမည် ခင်ကျော်ဝင်း

နေ့စွဲ 16-1-2010 စက်ဝန်းအား အမှတ်ဖြစ်ပါ (✓)  စက်ဝန်း(၁)၏ စက်ဝန်း (၂)  စက်ဝန်း (၃)  စက်ဝန်း (၄)

|                           |                      |                         |                          |
|---------------------------|----------------------|-------------------------|--------------------------|
| ဖြည့်နယ်/တိုင်း<br>ခရိုင် | မြို့နယ်<br>ပရိယတ္တိ | ကျေးရွာအုပ်စု<br>ကမ်းပု | ကျေးရွာ<br>မုက်ဖိုကျွန်း |
|---------------------------|----------------------|-------------------------|--------------------------|

က. အခက်အခဲအတားအဆီးများအားဆွေးနွေးခြင်း - ယခုလက်ရှိအခြေအနေတွင်ဤကျေးရွာဖွံ့ဖြိုးတိုးတက်ရေးအတွက် အဓိကအခက်အခဲအတားအဆီးများသည် မည်သည်များဖြစ်ပါသနည်း(အမျိုးသား/သမီး အနည်းဆုံးအခက်အခဲ ၅ ခုစီဖော်ပြပါ)

| အမျိုးသား အဖွဲ့မှတင်ပြသောအခက်အခဲအတားအဆီးများ | အမျိုးသမီး အဖွဲ့မှတင်ပြသောအခက်အခဲအတားအဆီးများ |
|--|---|
| ၁ မုက်ဖိုကျွန်း၊ ပအိုဝ်းဘာ ရွာချစ်ဆရာတော်    | ၁ မုက်ဖိုကျွန်း၊ ပအိုဝ်းဘာ ရွာချစ်ပါသည်။      |
| ၂ ရွာကွဲ၊ ပအိုဝ်းဘာ ရွာချစ်ပါသည်။            | ၂ ရွာကွဲ၊ ပအိုဝ်းဘာ ရွာချစ်ပါသည်။             |
| ၃ ကမ်းပု၊ ကျွန်းကျွန်းပါသည်။                 | ၃ ကမ်းပု၊ ကျွန်းကျွန်းပါသည်။                  |
| ၄ မုက်ဖိုကျွန်း၊ ပအိုဝ်းဘာ ရွာချစ်ပါသည်။     | ၄ မုက်ဖိုကျွန်း၊ ပအိုဝ်းဘာ ရွာချစ်ပါသည်။      |
| ၅  | ၅   |
|  |   |
|  |   |
|  |   |
|  |   |
|  |   |

ခ. မျှော်မှန်းခြင်း- ဤကျေးရွာဖွံ့ဖြိုးတိုးတက်ရေးအတွက်နောက်လအတွက် (၅) နှစ်အားရည်ရွယ်၍ ဆောင်ရွက်ရန်အတွက် မည်သည့်အရာများသည်အဓိကမျှော်မှန်းချက်ဖြစ်သနည်း။

| အမျိုးသားအဖွဲ့မှတင်ပြသောမျှော်မှန်းချက်များ | အမျိုးသမီးအဖွဲ့မှတင်ပြသောမျှော်မှန်းချက်များ |
|---|--|
| ၁ ၂၄ နဂါးမိ၊ ပအိုဝ်းဘာ ရွာချစ်ပါသည်။        | ၁ ရွာချစ် ဆရာတော်ကျောင်း မှာ ရွာချစ်ပါသည်။   |
| ၂ ကျေးရွာ စစ်၊ ပအိုဝ်းဘာ ရွာချစ်ပါသည်။      | ၂ မုက်ဖိုကျွန်း၊ ပအိုဝ်းဘာ ရွာချစ်ပါသည်။     |
| ၃ ကမ်းပု၊ ကျွန်းကျွန်း ရွာချစ်ပါသည်။        | ၃ ကမ်းပု၊ ကျွန်းကျွန်း ရွာချစ်ပါသည်။         |
| ၄ မုက်ဖိုကျွန်း၊ ပအိုဝ်းဘာ ရွာချစ်ပါသည်။    | ၄ ၂၄ နဂါးမိ၊ ပအိုဝ်းဘာ ရွာချစ်ပါသည်။         |
| ၅ စော စော နဂါးမိ၊ ပအိုဝ်းဘာ ရွာချစ်ပါသည်။   | ၅  |
|   |  |
|   |  |
|   |  |
|   |  |





ဂ. ဤကျေးရွာ၏ လာမည့် ( ၃ ) နှစ်အတွက် ဦးစားပေး ဖွံ့ဖြိုးတိုးတက်မှု လုပ်ငန်း အစီအစဉ်များအားဖော်ပြပါ။  
 (လူထုဝဟိုပြုစီမံကိန်း ရံပုံငွေအတွက် အဆိုပြုသော အစီအစဉ်များကို ဦးစားပေး အဆင့်အလိုက်ဖော်ပြပြီး ကျန် လူထုဝဟိုပြု စီမံကိန်း ရန်ပုံငွေအရင်းအမြစ်နှင့် ယတ်သက်သည့်အစီအစဉ်များလည်းဖော်ပြရန်ဖြစ်သည် )

|   | ကျေးရွာအတွက် ဦးစားပေး ဖွံ့ဖြိုးတိုးတက်မှု လုပ်ငန်းစဉ်များ | အဆိုပြုသူ (အမျိုးသားများ/ အမျိုးသမီးများ/ အမျိုးသား+အမျိုးသမီး) | လူထုဝဟိုပြုစီမံကိန်းအတွက် အဆိုပြုသည် (ဦးစားပေးအဆင့် အလိုက်ဖော်ပြပါ) | ခန့်မှန်း ကုန်ကျ ဝရိတ် | အကျိုးခံစား ခွင့်ရှိသူ ခန့်မှန်းခြေ အရေအတွက် |
|---|---|---|---|------------------------|--|
| ၁ | မျက်မှန်၊ ဝတ်စုံ၊ ဝတ်စုံ                                  | ကျား + မ  | ၁   | ၆,၀၀၀,၀၀၀              | ၄၀၅  |
| ၂ | မျက်မှန်၊ ဝတ်စုံ၊ ဝတ်စုံ                                  | ကျား + မ  | ၂   | ၂,၅၀၀,၀၀၀              | ၄၀၅  |
| ၃ | စားသောက်စာ  | ကျား + မ  | ၃   | ၂,၀၀၀,၀၀၀              | ၄၀၅  |
| ၄ | ပျက်စီးနေသော  | ကျား + မ  | ၄   | ၂,၀၀၀,၀၀၀              | ၂၀   |
| ၅ | အိမ်ခြံမြေ  | ကျား + မ  | ၅   | ၂,၀၀၀,၀၀၀              | ၄၀၅  |
| ၆ |   |   |   |                        |  |

ဥက္ကဋ္ဌ၊ ကျေးရွာစီမံကိန်းအထောက်အကူပြုကော်မတီမှအတည်ပြုသည်။

အမည် ဒေါ်စန္ဒာစန္ဒာ လက်မှတ် [Signature] ရက်စွဲ ၂၀၁၆.၁.၇.၂၀၁၆



ပုံစံ ၈-၃ ကျေးရွာဖွံ့ဖြိုးရေး ဦးစားပေးအစီအစဉ် (Form PC 3)

လယ်ညွှန်မှတ်တမ်း အဆင့် (၃) ကျေးရွာမှော်မှန်းချက်အစည်းအဝေး ပြီးဆုံးသောအခါ ကျေးရွာစီမံကိန်း အထောက်အကူပြုကော်မတီသည် လူထုစည်းရုံးရေးမှူးအကူအညီဖြင့် ဤပုံစံကိုပြည့်စုံအောင် ဖြည့်သွင်းရမည်။ အားလုံးသော အခက်အခဲအတားအဆီးများ၊ ဖွံ့ဖြိုးမှုဦးစားပေးအစီအစဉ်များ၊ လူထုထုတ်ပြန်စီမံကိန်း၏ ရန်ပုံငွေအရင်းအမြစ်နှင့် မသက်ဆိုင်သည့် လုပ်ငန်းများအားလုံးကိုဖော်ပြရမည်။

လူထုစည်းရုံးရေးမှူး/ဝန်ထမ်း အမည် **ဒေါ်စန္ဒာဝင်း**

နေ့စွဲ **၁၆.၁.၂၀၁၆** စက်ဝန်းအား အမှတ်ဖြစ်ပါ (✓)  စက်ဝန်း(၁)  ဗဟိုစက်ဝန်း (၂)  စက်ဝန်း (၃)  စက်ဝန်း (၄)

ပြည်နယ်/တိုင်း **စစ်ကိုင်း** ဦးစွယ် **ပင်မညွှန်ချာ** ကျေးရွာအုပ်စု **ကင်းပင်** ကျေးရွာ **မျက်ခိုကျရွာ**

က. အခက်အခဲအတားအဆီးများအားလုံးစွဲခြင်း - ယခုလက်ရှိအခြေအနေတွင်ဤကျေးရွာဖွံ့ဖြိုးတိုးတက်ရေးအတွက် အဓိကအခက်အခဲအတားအဆီးများသည် မည်သည့်အခြေအနေတွင်(အမျိုးသား/သမီး အနည်းဆုံးအခက်အခဲ ၅ ခုစီဖော်ပြပါ)

| အမျိုးသား အဖွဲ့မှတင်ပြသောအခက်အခဲအတားအဆီးများ | အမျိုးသမီး အဖွဲ့မှတင်ပြသောအခက်အခဲအတားအဆီးများ |
|--|---|
| ၀ အိမ်ထွင်း မှုပညာသင်တန်း                    | ၀ ကျန်းမာရေး သင်တန်းများ                      |
| ၂ စိုက်ပျိုးရေး အသိပညာ                       | ၂ ဆေးဝါး ပစ္စည်းများ                          |
| ၃ မွေးမြူရေး နည်းစနစ် သင်တန်း                | ၃ ဆေးပညာအဖွဲ့များ                             |
| ၄ လယ်ယာလုပ်ငန်း သုံး ပစ္စည်းများ             | ၄ နားဦး နှင့် ပစ္စည်းများ                     |
| ၅ ထွက်ကုန် ဝယ်ယူရောင်းချ                     | ၅ စိုက်ပျိုးရေး နည်းပညာ သင်တန်း               |
| ၆ ကန်သယ်ယူပို့ဆောင်ရေး                       | ၆ မွေးမြူရေး နည်းပညာ သင်တန်း                  |
| ၇ နွေဦး ပါးသည့် ရေအောက် ဖွံ့ဖြိုးရေး         | ၇ လယ်ယာ လုပ်ငန်း သုံး ပစ္စည်းများ             |
| ၈ ရေကြေးမုံ အဖွဲ့အစည်း                       | ၈ အိမ်ထွင်း လက်မှုပညာ သင်တန်း                 |
| ၉ ပညာရေး အောက်ဖွဲ့အစည်း                      |   |

ခ. မှော်မှန်းခြင်း- ဤကျေးရွာဖွံ့ဖြိုးတိုးတက်ရေးအတွက်နောင်လာမည့် (၅) နှစ်အားစည်ရွယ်၍ ထောင်ရွက်ရန်အတွက် မည်သည့်အရာများသည်အဓိကမှော်မှန်းချက်ဖြစ်သနည်း။

| အမျိုးသားအဖွဲ့မှတင်ပြသောမှော်မှန်းချက်များ | အမျိုးသမီးအဖွဲ့မှတင်ပြသောမှော်မှန်းချက်များ |
|--|---|
| ၀ စိုက်ပျိုးရေး နည်းပညာ သင်တန်း            | ၀ ကျန်းမာရေး သင်တန်းများ နှင့် ဖွံ့ဖြိုး    |
| ၂ ရေဖွံ့ဖြိုး စိုက်ပျိုးရေး ကို စနစ်တကျ    | ၂ ကျန်းမာရေး ဆေးဝါး ဖြန့်ဖြူးပေးခြင်း       |
| ၃ စိုက်ပျိုးရေး အဖွဲ့အစည်းများ             | ၃ မေညှိ                                     |
| ၄ လယ်ယာလုပ်ငန်း သုံး ပစ္စည်းများ           | ၄ မွေးမြူရေး နည်းပညာ သင်တန်းများ            |
| ၅ ရေကြေးမုံ လယ်ယာလုပ်ငန်း သုံး ချွေလုပ်    | ၅ ရေဖွံ့ဖြိုး                               |
| ၆ ကိုယ်ပိုင် မေညှိ                         | ၆ အိမ်ထွင်း လက်မှုပညာ သင်တန်းများ           |
| ၇ အိမ်ထွင်း မွေးမြူရေး လုပ်ငန်းများကို     | ၇ ဖွံ့ဖြိုး ဝင်ရောက် ဖွံ့ဖြိုးမည်           |
| ၈ စနစ်တကျ မွေးမြူရေး ဖြစ်မည်               |   |





ဂ. ဤကျေးရွာ၏ လာမည့် ( ၃ ) နှစ်အတွက် ဦးစားပေး ဖွံ့ဖြိုးတိုးတက်မှု လုပ်ငန်း အစီအစဉ်များအားဖော်ပြပါ။  
 (လူထုဝဟ်ပြုစီမံကိန်း ရံပုံငွေအတွက် အဆိုပြုသော အစီအစဉ်များကိုဦးစားပေး အဆင့်အလိုက်ဖော်ပြပြီး ကျန် လူထုဝဟ်ပြု စီမံကိန်း  
 ရန်ပုံငွေအရင်းအမြစ်နှင့် မပတ်သက်သည့်အစီအစဉ်များလည်းဖော်ပြရန်ဖြစ်သည် )

| ကျေးရွာအတွက်ဦးစားပေးဖွံ့ဖြိုးတိုးတက်မှု လုပ်ငန်းစဉ်များ | အဆိုပြုသူ (အမျိုးသားများ/ အမျိုးသမီးများ/ အမျိုးသား+အမျိုးသမီး) | လူထုဝဟ်ပြုစီမံကိန်းအတွက် အဆိုပြုသည် (ဦးစားပေးအဆင့် အလိုက်ဖော်ပြပါ) | ခန့်မှန်း ကုန်ကျ စရိတ် | အကျိုးခံစား ခွင့်ရှိသူခန့်မှန်းခြေ အရေအတွက် |
|---|---|--|------------------------|---|
| ၁ မြေပြင်ရေးဆွဲရေးအလုပ်များ                             | ကျား + မ  | ၁  | -                      | ၄၀၅   |
| ၂ စိုက်ပျိုးရေးပညာပေးအလုပ်များ                          | ကျား + မ  | ၂  | -                      | ၄၀၅   |
| ၃ မြွေခြစ်ရေးအလုပ်များ                                  | ကျား + မ  | ၃  | -                      | ၄၀၅   |
| ၄   |   |  |                        |   |
| ၅   |   |  |                        |   |
| ၆   |   |  |                        |   |

ဥက္ကဋ္ဌ ၊ ကျေးရွာစီမံကိန်းအထောက်အကူပြုကော်မတီမှအတည်ပြုသည်။

အမည် စင်္ကြာစင်္ကြာ လက်မှတ် [Signature] ရက်စွဲ ၂၀၂၁.၁.၂၀





၂၂။ ပုံစံ ၈-၄။ ကျေးရွာပွဲပြီးရေးစီမံကိန်းလုပ်ငန်းခွဲရွေးချယ်ခြင်းပုံစံ

ပုံစံ ၈-၄ ကျေးရွာပွဲစီမံကိန်းလုပ်ငန်းခွဲရွေးချယ်ခြင်းပုံစံ

| ကျေးရွာအမည်        |                    | ဆောင်ရွက်မည့် လုပ်ငန်းများ | အစဉ်အတော  | ခန့်မှန်း တိုက်ရိုက်ကျေးဇူး ခံစားရမည့်ရိသွေးများ | အဆိုပြုထားသည့် အခမဲ့အမျိုးအစား | စီမံကိန်းမှ ထည့်သွင်းမှု | ကျေးရွာမှ ထည့်သွင်းမှု | ခန့်မှန်းကျန်ကျစေ့ | အခြားထည့်သွင်းမှု (ခေါ်ပြုပါ) ထည့်သွင်းငွေ   အမည်/အဖွဲ့ | စုစုပေါင်း |
|--------------------|--------------------|----------------------------|-----------|--|--------------------------------|--------------------------|------------------------|--------------------|---|------------|
| ပာဇွန်             | ရွာသူများ ဆက်ဆံရေး | ၈၀၀ x ၁၀၀                  | ၈၀၀ x ၁၀၀ | ၈၀၀  | အခမဲ့အမျိုးအစား                | ၈၀၀ x ၁၀၀                | -                      | -                  | -   | ၈၀၀ x ၁၀၀  |
| ရွာသူများ ဆက်ဆံရေး | ရွာသူများ ဆက်ဆံရေး | ၈၀၀ x ၁၀၀                  | ၈၀၀ x ၁၀၀ | ၈၀၀  | အခမဲ့အမျိုးအစား                | ၈၀၀ x ၁၀၀                | -                      | -                  | -   | ၈၀၀ x ၁၀၀  |
| ရွာသူများ ဆက်ဆံရေး | ရွာသူများ ဆက်ဆံရေး | ၈၀၀ x ၁၀၀                  | ၈၀၀ x ၁၀၀ | ၈၀၀  | အခမဲ့အမျိုးအစား                | ၈၀၀ x ၁၀၀                | -                      | -                  | -   | ၈၀၀ x ၁၀၀  |
| ရွာသူများ ဆက်ဆံရေး | ရွာသူများ ဆက်ဆံရေး | ၈၀၀ x ၁၀၀                  | ၈၀၀ x ၁၀၀ | ၈၀၀  | အခမဲ့အမျိုးအစား                | ၈၀၀ x ၁၀၀                | -                      | -                  | -   | ၈၀၀ x ၁၀၀  |

ကျေးရွာပွဲစီမံကိန်းအဖွဲ့ဝင်များ၏ လက်မှတ်: \_\_\_\_\_  
 ရက်စွဲ: ၂၀၂၂.၀၅.၀၅











၂၄။ ပုံစံ ၁၂။ အစည်းဝေးတက်ရောက်သူများ စာရင်း

ပုံစံ - ၀-၁၂ - အစည်းအဝေးတက်ရောက်သူများ (FORM PC 12)

လမ်းညွှန်၊ စီမံကိန်း၊ အစည်းအဝေးအားလုံးတွင် အသုံးပြုရန်၊ လူထုစည်းရုံးရေးများက ကျေးဇူးပြု၍ ကွင်းဆင်းစဉ် စစ်ဆေး၍ ပုံစံ ၂ စီမံကိန်းစက်ဝန်းအသိပေးပါ။ အစည်းအဝေးတက်ရောက် သူများစာရင်းကို ဖြည့်သွင်းရန် စည်းရုံးရေးမှူးအမည်

ရက်စွဲ။ ၉.၁.၂၀၁၆

စီမံကိန်းစက်ဝန်းအမှတ်ဖြစ်ပါ (✓) \_\_\_\_\_ စက်ဝန်း(၁)

၉-စက်ဝန်း(၂)၊ ၁၀-စက်ဝန်း(၃)၊ ၁၁-စက်ဝန်း(၄)

ပြည်နယ်/ ဝိုင်းဒေသကြီး။ ခမရခရိုင်။

မြို့နယ်။ ပဒေသာ၌၁၃။

ကျေးရွာအုပ်စု။ ၀၂၆.၀၂၆။

ကျေးရွာ။ ၀၀၀၀၀၀

| စဉ် | အမည်                | ကျား (✓) | မ (✓) | အိမ်ထောင်စုကိုယ်စားလှယ် (✓) <sup>(၁)</sup> | လူမျိုး | လက်မှတ် |
|-----|---------------------|----------|-------|--|---------|---------|
| ၂၂  | ဦး တင်ဝင်း          | /        |       | /  | ဗမာ     |         |
| ၂၃  | ဦး တွန်း တွန်း ဝင်း | /        |       | /  | ဗမာ     |         |
| ၂၄  | ဦး စောဇော်          | /        |       | /  | ဗမာ     |         |
| ၂၅  | ဒေါ်ချမ်းစား        |          | /     |  | ဗမာ     |         |
| ၂၆  | ဒေါ်ပုပြာ           |          | /     |  | ဗမာ     |         |
| ၂၇  | ဒေါ်ခင်အေး          |          | /     | /  | ဗမာ     |         |
| ၂၈  | ဒေါ်အိမ်စိန်        |          | /     | /  | ဗမာ     |         |
| ၂၉  | ဒေါ်ခင်စိန်         |          | /     | /  | ဗမာ     |         |
| ၃၀  | ဦးကျော်စွာ          | /        |       | /  | ဗမာ     |         |
| ၃၁  | ဦးစောမင်းဦး         | /        |       | /  | ဗမာ     |         |
| ၃၂  | ဒေါ်ခင်စိန်         |          | /     | /  | "       |         |
| ၃၃  | ဦးအုန်းမောင်        | /        |       | /  | "       |         |
| ၃၄  | ဒေါ်မြင့်မြင့်      |          | /     | /  | "       |         |
| ၃၅  | ဒေါ်တင်မာဦး         |          | /     | /  | "       |         |
| ၃၆  | ဒေါ်မိစိန်          |          | /     | /  | "       |         |
| ၃၇  | ဦးစောဇော်           | /        |       | /  | "       |         |
| ၃၈  | ဦးဝင်းစင်းစိန်      | /        |       | /  | "       |         |
| ၃၉  | ဒေါ်မိမိစိန်        |          | /     | /  | "       |         |
| ၄၀  | ဒေါ်မိမိစိန်        |          | /     | /  | "       |         |
| ၄၁  | ဒေါ်မိမိစိန်        |          | /     | /  | "       |         |
| ၄၂  | ဒေါ်မိမိစိန်        |          | /     | /  | "       |         |
| ၄၃  | ဒေါ်မိမိစိန်        |          | /     | /  | "       |         |
| ၄၄  | ဒေါ်မိမိစိန်        |          | /     | /  | "       |         |
| ၄၅  | ဒေါ်မိမိစိန်        |          | /     | /  | "       |         |
| ၄၆  | ဒေါ်မိမိစိန်        |          | /     | /  | "       |         |
| ၄၇  | ဒေါ်မိမိစိန်        |          | /     | /  | "       |         |
| ၄၈  | ဒေါ်မိမိစိန်        |          | /     | /  | "       |         |
| ၄၉  | ဒေါ်မိမိစိန်        |          | /     | /  | "       |         |
| ၅၀  | ဒေါ်မိမိစိန်        |          | /     | /  | "       |         |
| ၅၁  | ဒေါ်မိမိစိန်        |          | /     | /  | "       |         |
| ၅၂  | ဒေါ်မိမိစိန်        |          | /     | /  | "       |         |
| ၅၃  | ဒေါ်မိမိစိန်        |          | /     | /  | "       |         |
| ၅၄  | ဒေါ်မိမိစိန်        |          | /     | /  | "       |         |
| ၅၅  | ဒေါ်မိမိစိန်        |          | /     | /  | "       |         |
| ၅၆  | ဒေါ်မိမိစိန်        |          | /     | /  | "       |         |
| ၅၇  | ဒေါ်မိမိစိန်        |          | /     | /  | "       |         |
| ၅၈  | ဒေါ်မိမိစိန်        |          | /     | /  | "       |         |
| ၅၉  | ဒေါ်မိမိစိန်        |          | /     | /  | "       |         |
| ၆၀  | ဒေါ်မိမိစိန်        |          | /     | /  | "       |         |

(၁) အိမ်ထောင်စုစီးခြင်းစနစ်မရှိပါ။ အမျိုးသား/အမျိုးသမီး အိမ်ထောင်စု တစ်စုကို ကိုယ်စားပြုသူမည်သူမဆို အမှတ်ဖြစ်ပါ။



ပုံစံ - ၈-၁၂ - အစည်းအဝေးတက်ရောက်သူများ (FORM PC 12)

လမ်းညွှန်၊ စီမံကိန်း အစည်းအဝေးအားလုံးတွင် အသုံးပြုရန်၊ လူထုစည်းရုံးရေးမှူးက ကျေးဇူးတင် တောင်းဆို စစ်ဆေး၍ ပုံစံ ၂ စီမံကိန်းစက်ဝန်းအချိန်ဇယားပါ အစည်းအဝေးတက်ရောက် သူများစာရင်းကို ပြည့်စွာစစ်ဆေးရန် ပညာရေးရေးရာအမည် ရက်စွဲ၊ စီမံကိန်းစက်ဝန်းအမှတ်(ဖြစ်ပါ)(V)  စက်ဝန်း(၁)  စက်ဝန်း(၂)  စက်ဝန်း(၃)  စက်ဝန်း(၄)

ပြည်နယ်/ တိုင်းဒေသကြီး:  မြို့နယ်:  ကျေးရွာအုပ်စု:  ကျေးရွာ:

| စဉ် | အမည်           | ကျား (V) | မ (V) | အိမ်ထောင်စုကိုယ်စားလှယ်(V) <sup>(၁)</sup> | လူမျိုး | လက်မှတ် |
|-----|----------------|----------|-------|---|---------|---------|
| ၁.  | ဦးစိန်စောနိုင် | /        |       | /   | ဗမာ     |         |
| ၂.  | ဦးသိန်းအောင်   | /        |       | /   | ဗမာ     |         |
| ၃.  | ဒေါ်ခင်စုခင်စု |          | /     |   | ဗမာ     |         |
| ၄.  | ဒေါ်ခင်စုခင်စု |          | /     |   | ဗမာ     |         |
| ၅.  | ဒေါ်ခင်စုခင်စု |          | /     |   | ဗမာ     |         |
| ၆.  | ဒေါ်ခင်စုခင်စု |          | /     | /   | ဗမာ     |         |
| ၇.  | ဒေါ်ခင်စုခင်စု |          | /     |   | ဗမာ     |         |
| ၈.  | ဒေါ်ခင်စုခင်စု |          | /     |   | ဗမာ     |         |
| ၉.  | ဒေါ်ခင်စုခင်စု |          | /     |   | ဗမာ     |         |
| ၁၀. | ဒေါ်ခင်စုခင်စု |          | /     |   | ဗမာ     |         |
| ၁၁. | ဒေါ်ခင်စုခင်စု | /        |       |   | ဗမာ     |         |
| ၁၂. | ဒေါ်ခင်စုခင်စု | /        |       |   | ဗမာ     |         |
| ၁၃. | ဒေါ်ခင်စုခင်စု |          | /     |   | ဗမာ     |         |
| ၁၄. | ဒေါ်ခင်စုခင်စု |          | /     | /   | ဗမာ     |         |
| ၁၅. | ဒေါ်ခင်စုခင်စု |          | /     |   | ဗမာ     |         |
| ၁၆. | ဒေါ်ခင်စုခင်စု |          | /     |   | ဗမာ     |         |
| ၁၇. | ဒေါ်ခင်စုခင်စု |          | /     |   | ဗမာ     |         |
| ၁၈. | ဒေါ်ခင်စုခင်စု |          | /     | /   | ဗမာ     |         |
| ၁၉. | ဒေါ်ခင်စုခင်စု |          | /     | /   | ဗမာ     |         |
| ၂၀. | ဒေါ်ခင်စုခင်စု | /        |       |   | ဗမာ     |         |
| ၂၁. | ဒေါ်ခင်စုခင်စု |          | /     | /   | ဗမာ     |         |
| ၂၂. | ဒေါ်ခင်စုခင်စု |          | /     | /   | ဗမာ     |         |
| ၂၃. | ဒေါ်ခင်စုခင်စု |          | /     |   | ဗမာ     |         |
| ၂၄. | ဒေါ်ခင်စုခင်စု |          | /     | /   | ဗမာ     |         |
| ၂၅. | ဒေါ်ခင်စုခင်စု |          | /     |   | ဗမာ     |         |
| ၂၆. | ဒေါ်ခင်စုခင်စု | /        |       | /   | ဗမာ     |         |
| ၂၇. | ဒေါ်ခင်စုခင်စု |          | /     | /   | ဗမာ     |         |
| ၂၈. | ဒေါ်ခင်စုခင်စု |          | /     | /   | ဗမာ     |         |
| ၂၉. | ဒေါ်ခင်စုခင်စု |          | /     | /   | ဗမာ     |         |
| ၃၀. | ဒေါ်ခင်စုခင်စု |          | /     | /   | ဗမာ     |         |

(၁) အိမ်ထောင်စုစီးခြစ်ရန်မလိုပါ။ အသုံးသား/အသုံးမသုံး အိမ်ထောင်စု တစ်ခုကို ကိုယ်စားပြုသူမည်သူမဆို အမှတ်ဖြစ်ပါ။





ပုံစံ - ၈-၁၂ - အစည်းအဝေးတက်ရောက်သူများ (FORM PC 12)

လက်ညှိုး၊ ဇီဝကိန်း အစည်းအဝေးအားလုံးတွင် အသုံးပြုရန်၊ လူထုစည်းရုံးရေးမှူးက ကျေးဇူးတင် တွင်းဆင်းစဉ် စစ်ဆေး၍  
 ပုံစံ ၂ ဇီဝကိန်းစက်ဝန်းအပိုင်းအားပါ အစည်းအဝေးတက်ရောက် သူများစာရင်းကို ဖြည့်သွင်းရန်  
 စည်းရုံးရေးမှူးအမည် **ဒေါ်စုခင်** [ ] စက်ဝန်း(၁)  
 ရက်စွဲ **၉.၁.၂၀၁၈** [ ] စက်ဝန်း(၂) [ ] စက်ဝန်း(၃) [ ] စက်ဝန်း(၄)  
 ဖြည့်နှက်/ ဝိုင်းဝေးသင်္ကြံ **ခရစ်ကျွတ်** မြို့နယ် **ပင်မရွာရွာ** ကျေးရွာ/အုပ်စု **ကလေး** ကျေးရွာ **ကော့ခို**

အစည်းအဝေးခေါင်းစဉ်: **ဥက္ကဋ္ဌ ပထမအကြိမ်အစည်းအဝေး**

| စဉ် | အမည်         | ကျား (v)  | မ (v) | အိမ်ထောင်စုကော်မတီ (v) <sup>(၁)</sup> | လူမျိုး | လက်မှတ် |
|-----|--------------|-----------|-------|---------------------------------------|---------|---------|
| ၁၆  | ဒေါ်ခင်စုခင် |           | /     |                                       | မမာ     | ခင်     |
| ၁၇  | ဒေါ်ခင်စုခင် |           | /     |                                       | မ       | ခင်     |
| ၁၈  | ဦးစိန်စောစော | /         |       | /                                     | မ       | စိန်စော |
| ၁၉  | ဒေါ်ခင်စုခင် |           | /     |                                       | မ       | ခင်     |
| ၂၀  | ဒေါ်ခင်စုခင် |           | /     |                                       | မ       | ခင်     |
|     | <b>၈</b>     | <b>၁၆</b> |       |                                       |         |         |
|     | <b>၂</b>     | <b>၄၄</b> |       |                                       |         |         |
|     | <b>၂</b>     | <b>၆၀</b> |       |                                       |         |         |

(၁) အိမ်ထောင်စုကော်မတီ/အမျိုးသား/အမျိုးသမီး အိမ်ထောင်စု တစ်ခုကို ကိုယ်စားပြုသူမည်သူမဆို အမှတ်ခြစ်ပါ။





ပုံစံ ၈-၁၂ - အစည်းအဝေးတက်ရောက်သူများ (FORM PC 12)

လမ်းညွှန်၊ စီမံကိန်း အစည်းအဝေးအားလုံးတွင် အသုံးပြုရန် လူထုစည်းရုံးရေးမှူးက ကျေးဇူးဆို တွင်းဆင်းစဉ် စစ်ဆေး၍ ပုံစံ ၂ စီမံကိန်းစက်ဝန်းအဖွဲ့နဲ့သောပါ အစည်းအဝေးတက်ရောက် သူများစာရင်းကို ဖြည့်သွင်းရန် စည်းရုံးရေးမှူးအမည်

ရက်စွဲ၊ ၇.၁.၂၀၁၆

စီမံကိန်းစက်ဝန်းအမှတ်(ဖြစ်ပါ)(V) ၂ စက်ဝန်း(၂)၊ ၂ စက်ဝန်း(၃)၊ ၂ စက်ဝန်း(၄)

၂ စက်ဝန်း(၁)

မြို့နယ်/ ဝိုင်း၊ ဝေသကြီး၊ မြို့နယ် ကျေးရွာအုပ်စု ကျေးရွာ

ထပ်ကွဲစ၊ ပဒေသာဘူ၊ ကဒေပါ၊ စောစိဘီ

အစည်းအဝေးခေါင်းစဉ်၊ ဒုတိယဗဟိုပထမပဏ္ဍိတစီမံကိန်းဗိမာန်

| စဉ် | အမည်             | ကျား (V) | မ (V) | အိမ်ထောင်စုကိုယ်စားလှယ် (V) <sup>(၁)</sup> | လူမျိုး | လက်မှတ် |
|-----|------------------|----------|-------|--|---------|---------|
| ၁   | ဦးစိန်ဘောင်      | /        |       | /  | ဗမာ     |         |
| ၂   | ဦးဘောင်လွင်      | /        |       | /  | ဗမာ     |         |
| ၃   | ဦးမြဘောင်        | /        |       | /  | ဗမာ     |         |
| ၄   | ဦးထွန်းထွန်းဝင်း | /        |       | /  | ဗမာ     |         |
| ၅   | ဦးမောင်မောင်     | /        |       | /  | ဗမာ     |         |
| ၆   | ဦးမောင်မောင်     | /        |       | /  | ဗမာ     |         |
| ၇   | ဦးမောင်မောင်     | /        |       | /  | ဗမာ     |         |
| ၈   | ဒေါ်ခင်ခင်ဝင်း   |          | /     | /  | ဗမာ     |         |
| ၉   | ဒေါ်မမ           |          | /     | /  | ဗမာ     |         |
| ၁၀  | ဒေါ်မြမြ         |          | /     | /  | ဗမာ     |         |
| ၁၁  | ဒေါ်ခင်ခင်       |          | /     | /  | ဗမာ     |         |
| ၁၂  | ဒေါ်မမ           |          | /     | /  | ဗမာ     |         |
| ၁၃  | ဒေါ်မမ           |          | /     | /  | ဗမာ     |         |
| ၁၄  | ဒေါ်ခင်ခင်       |          | /     | /  | ဗမာ     |         |
| ၁၅  | ဒေါ်ခင်ခင်       |          | /     | /  | ဗမာ     |         |
| ၁၆  | ဒေါ်မမ           |          | /     | /  | ဗမာ     |         |
| ၁၇  | ဒေါ်ခင်ခင်       |          | /     | /  | ဗမာ     |         |
| ၁၈  | ဒေါ်ခင်ခင်       |          | /     | /  | ဗမာ     |         |
| ၁၉  | ဒေါ်ခင်ခင်       |          | /     | /  | ဗမာ     |         |
| ၂၀  | ဒေါ်ခင်ခင်       |          | /     | /  | ဗမာ     |         |
| ၂၁  | ဒေါ်ခင်ခင်       |          | /     | /  | ဗမာ     |         |
| ၂၂  | ဒေါ်ခင်ခင်       |          | /     | /  | ဗမာ     |         |
| ၂၃  | ဒေါ်ခင်ခင်       |          | /     | /  | ဗမာ     |         |
| ၂၄  | ဒေါ်ခင်ခင်       |          | /     | /  | ဗမာ     |         |
| ၂၅  | ဒေါ်ခင်ခင်       |          | /     | /  | ဗမာ     |         |
| ၂၆  | ဦးထွန်းထွန်း     | /        |       | /  | ဗမာ     |         |
| ၂၇  | ဒေါ်မမ           |          | /     | /  | ဗမာ     |         |

(၁) အိမ်ထောင်စုကိုယ်စားလှယ်၊ အမျိုးသား/အမျိုးသမီး အိမ်ထောင်စု တစ်ခုကို ကိုယ်စားပြုသူမည်သူမဆို အမှတ်ခြစ်ပါ။



ပုံစံ - ၈-၁၂ - အစည်းအဝေးတက်ရောက်သူများ (FORM PC 12)

လမ်းညွှန်၊ စီမံကိန်း အစည်းအဝေးအားလုံးတွင် အသုံးပြုရန်၊ လူထုစုစည်းရန်၊ ကျေးရွာသို့ ကွင်းဆင်းစဉ် စစ်ဆေး၍ ပုံစံ ၂ စီမံကိန်းစက်ဝန်းအပေါ်ရှိသော အစည်းအဝေးတက်ရောက် သူများစာရင်းကို ဖြည့်သွင်းရန် စည်းရုံးရေးအဖွဲ့အမည် **၀၅၂၈၅၀၈**

ရက်စွဲ **၇.၁.၂၆** စီမံကိန်းစက်ဝန်းအမှတ်(ဖြစ်ပါ)(✓)  စက်ဝန်း(၁)  
 စက်ဝန်း(၂)  စက်ဝန်း(၃)  စက်ဝန်း(၄)

ပြည်နယ်/ ဝိုင်းဒေသကြီး **အကျဇ** ပြို့နယ် **ပဒေသာ** ကျေးရွာပယ်စ **ကဇယ်** ကျေးရွာ **ကောကီ**

အစည်းအဝေးခေါင်းစဉ်: **ဒုတိယ ဖွဲ့စည်းပုံအခြေခံဥပဒေ အကျဇ်းချုပ် အကျဉ်းချုပ်**

| စဉ် | အမည်             | ကျား (✓) | မ (✓) | အိမ်ထောင်စုကိုယ်စားလှယ်(✓) <sup>(၁)</sup> | လူမျိုး | လက်မှတ်        |
|-----|------------------|----------|-------|---|---------|----------------|
| ၂၈  | ဒေါ်ဘုဒွာဦး      |          | ✓     |   | ဗမာ     | ဘုဒွာဦး        |
| ၂၉  | ဦးကျော်ဦး        | ✓        |       |   | ဗမာ     | ကျော်ဦး        |
| ၃၀  | ဦးစိန်စိန်       | ✓        |       |   | ဗမာ     | စိန်စိန်       |
| ၃၁  | ဦးကျော်အောင်     | ✓        |       | ✓   | ဗမာ     | ကျော်အောင်     |
| ၃၂  | ဒေါ်အိအိ         |          | ✓     | ✓   | ဗမာ     | အိအိ           |
| ၃၃  | ဦးကောဇ်ကျော်ဝင်း | ✓        |       | ✓   | ဗမာ     | ကောဇ်ကျော်ဝင်း |
| ၃၄  | ဒေါ်ခင်ခင်       |          | ✓     | ✓   | ဗမာ     | ခင်ခင်         |
| ၃၅  | ဒေါ်အိအိ         |          | ✓     | ✓   | ဗမာ     | အိအိ           |
| ၃၆  | ဒေါ်အိအိ         |          | ✓     | ✓   | ဗမာ     | အိအိ           |
| ၃၇  | ဒေါ်အိအိ         |          | ✓     | ✓   | ဗမာ     | အိအိ           |
| ၃၈  | ဒေါ်အိအိ         |          | ✓     | ✓   | ဗမာ     | အိအိ           |
| ၃၉  | ဒေါ်အိအိ         |          | ✓     | ✓   | ဗမာ     | အိအိ           |
| ၄၀  | ဒေါ်အိအိ         |          | ✓     | ✓   | ဗမာ     | အိအိ           |
| ၄၁  | ဒေါ်အိအိ         |          | ✓     | ✓   | ဗမာ     | အိအိ           |
| ၄၂  | ဒေါ်အိအိ         |          | ✓     | ✓   | ဗမာ     | အိအိ           |
| ၄၃  | ဒေါ်အိအိ         |          | ✓     | ✓   | ဗမာ     | အိအိ           |
| ၄၄  | ဒေါ်အိအိ         |          | ✓     | ✓   | ဗမာ     | အိအိ           |
| ၄၅  | ဒေါ်အိအိ         |          | ✓     | ✓   | ဗမာ     | အိအိ           |
| ၄၆  | ဒေါ်အိအိ         |          | ✓     | ✓   | ဗမာ     | အိအိ           |
| ၄၇  | ဒေါ်အိအိ         |          | ✓     | ✓   | ဗမာ     | အိအိ           |
| ၄၈  | ဒေါ်အိအိ         |          | ✓     | ✓   | ဗမာ     | အိအိ           |
| ၄၉  | ဒေါ်အိအိ         |          | ✓     | ✓   | ဗမာ     | အိအိ           |
| ၅၀  | ဒေါ်အိအိ         |          | ✓     | ✓   | ဗမာ     | အိအိ           |
| ၅၁  | ဒေါ်အိအိ         |          | ✓     | ✓   | ဗမာ     | အိအိ           |
| ၅၂  | ဒေါ်အိအိ         |          | ✓     | ✓   | ဗမာ     | အိအိ           |
| ၅၃  | ဒေါ်အိအိ         |          | ✓     | ✓   | ဗမာ     | အိအိ           |
| ၅၄  | ဒေါ်အိအိ         |          | ✓     | ✓   | ဗမာ     | အိအိ           |
| ၅၅  | ဒေါ်အိအိ         |          | ✓     | ✓   | ဗမာ     | အိအိ           |
| ၅၆  | ဒေါ်အိအိ         |          | ✓     | ✓   | ဗမာ     | အိအိ           |
| ၅၇  | ဒေါ်အိအိ         |          | ✓     | ✓   | ဗမာ     | အိအိ           |
| ၅၈  | ဒေါ်အိအိ         |          | ✓     | ✓   | ဗမာ     | အိအိ           |
| ၅၉  | ဒေါ်အိအိ         |          | ✓     | ✓   | ဗမာ     | အိအိ           |
| ၆၀  | ဒေါ်အိအိ         |          | ✓     | ✓   | ဗမာ     | အိအိ           |

(၁) အိမ်ထောင်စုစားဖြစ်ရန်မလိုပါ။ အမျိုးသား/အမျိုးသမီး အိမ်ထောင်စု တစ်ခုကို ကိုယ်စားပြုသူသည် သူမတို့ အမှတ်ခြင်းပါ။

၀၅ - ၂၀  
 ၀၅ - ၂၀  
 ၀၅ - ၂၀













ဆုံးဖြတ်ချက်များ

ဆုံးဖြတ်ချက်(၁) ချေးငွာသူ၊ ချေးငွာဘာ၊ များစွာ၊ ချေးငွာ၏ သက်တမ်းကို အပ်ချက်ဖြစ်သော နှစ် ဝေလသန်း ချေးငွာ၊ ရရှိစေရေး အသွက် အရေး ငြိမ်း စောစော ရှောင်၊ ဝေလသန်း ချေးငွာ၊ ဆောက်လုပ်ရန် ဆုံးဖြတ် ခဲ့ပါသည်။

ဆုံးဖြတ်ချက်(၂) ဂွာနွဲခေါင်းဆောင် ၊ ကော်မတီဝင်များ လာရက်၊ ချေးငွာသူ/ဘာ၊ များ ဂွာငါးဖြဲဖြဲ၊ ချေးငွာ၏ လိုအပ်ချက်ကို စောစော ဂွာငါးဖြဲဖြဲ၊ ဂွာသူ ဂွာဘာ၊ များ၏ လိုအပ်ချက်ကို စောစော ဂွာငါးဖြဲဖြဲ ၊ ဂွာလုပ်ဆွေးနွေး ငြိမ်း များဖြဲဖြဲ နာ ဆုံးဖြတ်ချက်များ ဖြေလုပ်ခဲ့ပါသည်။  
သဘောတူညီချက်များ

- (၁) အ-မ-က ဝေလသန်းချေးငွာ၏ ရရှိ ရေး စောစော ဂွာငါးဖြဲဖြဲ ဘာ သူ ခဲ့ပါသည်။
- (၂) အ-မ-က ဝေလသန်းချေးငွာ၊ ဆောက်လုပ်ပြီး ဒီသော ရေစေး ဖြေ စာဖြဲဖြဲ၊ ဝေလ ဖြေလုပ် ရန် သဘောတူ ခဲ့ပါသည်။
- (၃) စာဖြဲဖြဲ၊ ဝေလ ဆောက်လုပ်ရန် ရေစေး ကိုစောစော ဖြေ ခဲ့ပါက ချေးငွာစာ သရုပ်ဆွဲ လျှောက်ရန် သဘောတူ ခဲ့ပါသည်။

(မှတ်တမ်းတင်)





၂၆။ ကဏ္ဍအလိုက် အခက်အခဲမှတ်တမ်း

ကဏ္ဍအလိုက် ဦးစားပေးပွဲပြီးရေးလုပ်ငန်းစဉ်များ  
ကား ကျေးရွာပွဲပြီးရေးအထောက်အကူပြုပတ်တွင် ထားရှိရပါမည်။ အခြားဌာနများနှင့် ညှိနှိုင်းရန်အတွက် မိတ္တူအား

| အဆင့်                           | လုပ်ငန်း | အဆိုပြုသူ               | လ/ နှစ်       | လုပ်ဆောင်မည့်သူ | ပြင်ပမှ ထောက်ပံ့ပေးသူ |  |
|---------------------------------|----------|-------------------------|---------------|-----------------|-----------------------|--|
| အခြေခံပေးဆောင်စဉ်               | ၁        | ရွာတွင်းလမ်း            | ၁ ကျား<br>၂ မ | ...../၂၀၂၅      | ကျေးရွာအုပ်စု         |  |
|                                 | ၂        | ဂ.မ.က ခွဲ အားခွဲကျောင်း | ၂ ကျား<br>၂ မ | ...../၂၀၂၅      | ၂                     |  |
|                                 | ၃        | အိမ်ထောင်စု             | ၃ ကျား<br>၃ မ | ...../၂၀၂၅      | ၂                     |  |
|                                 | ၄        | ရွာအုပ်စုအဖွဲ့          | ၄ ကျား<br>၄ မ | ...../၂၀၂၅      | ၂                     |  |
|                                 | ၅        | စားနပ်ရိက္ခာ            | ၅ ကျား<br>၅ မ | ...../၂၀၂၅      | ၂                     |  |
| အသက်မွေးဝမ်းကျောင်း ဖွဲ့စည်းရေး | ၁        | ရွေးချယ်ရေး ဘဏ်         | ၁ ကျား<br>၁ မ | ...../၂၀၂၅      |                       |  |
|                                 | ၂        | အိမ်ထောင်စု ဘဏ်         | ၂ ကျား<br>၂ မ | ...../၂၀၂၅      |                       |  |
|                                 | ၃        | ကိစ္စတွင်းဖွဲ့ ဘဏ်      | ၃ ကျား<br>၃ မ | ...../၂၀၂၅      |                       |  |
|                                 | ၄        | ကျေးဇာတိ ဘဏ်            | ၄ ကျား<br>၄ မ | ...../၂၀၂၅      |                       |  |
|                                 | ၅        | အထွေထွေ ဘဏ်             | ၅ ကျား<br>၅ မ | ...../၂၀၂၅      |                       |  |
| ကျေးဇာတိနှင့် အထွေထွေ           | ၁        | ကျေးဇာတိ ကော်မတီ        | ၁ ကျား<br>၁ မ | ...../၂၀၂၅      |                       |  |
|                                 | ၂        | အထွေထွေ ကော်မတီ         | ၂ ကျား<br>၂ မ | ...../၂၀၂၅      |                       |  |
|                                 | ၃        | အထွေထွေ ဘဏ်             | ၃ ကျား<br>၃ မ | ...../၂၀၂၅      |                       |  |
|                                 | ၄        | ကျေးဇာတိ ဘဏ်            | ၄ ကျား<br>၄ မ | ...../၂၀၂၅      |                       |  |
|                                 | ၅        |                         | ၅ ကျား<br>၅ မ | ...../.....     |                       |  |
| ပညာရေး                          | ၁        | အားခွဲ ကျောင်း          | ၁ ကျား<br>၁ မ | ...../၂၀၂၅      |                       |  |
|                                 | ၂        | ကျေးဇာတိ                | ၂ ကျား<br>၂ မ | ...../၂၀၂၅      |                       |  |
|                                 | ၃        | ကျေးဇာတိ ကော်မတီ        | ၃ ကျား<br>၃ မ | ...../၂၀၂၅      |                       |  |
|                                 | ၄        | ကျေးဇာတိ ကော်မတီ        | ၄ ကျား<br>၄ မ | ...../၂၀၂၅      |                       |  |
|                                 | ၅        | အထွေထွေ ကော်မတီ         | ၅ ကျား<br>၅ မ | ...../၂၀၂၅      |                       |  |
| အခြား                           | ၁        | ရွာအုပ်စုအဖွဲ့          | ၁ ကျား<br>၁ မ | ...../၂၀၂၅      |                       |  |
|                                 | ၂        | အိမ်ထောင်စုအဖွဲ့        | ၂ ကျား<br>၂ မ | ...../၂၀၂၅      |                       |  |
|                                 | ၃        | ကျေးဇာတိ (ပညာရေး)       | ၃ ကျား<br>၃ မ | ...../၂၀၂၅      |                       |  |
|                                 | ၄        | ကျေးဇာတိ (ကျေးဇာတိ)     | ၄ ကျား<br>၄ မ | ...../၂၀၂၅      |                       |  |
|                                 | ၅        | ရွေးချယ်ရေး ကော်မတီ     | ၅ ကျား<br>၅ မ | ...../၂၀၂၅      |                       |  |



# ၂၇။ကျေးရွာဖွံ့ဖြိုးရေးစီမံချက်အရည်အသွေးထိန်းချုပ်မှု (Checklist for VDP)

ထိန်းချုပ်သူ-

ရက်စွဲ-

ရွာ-  
မြို့နယ်-

VDP ရက်စွဲ-  
ကျေးရွာအုပ်စု-

## (၁) VDP စာရွက်စာတမ်းပြီးဆုံးမှုကို စစ်ဆေးပါ။ (OM အရ)

- မျက်နှာဖုံး (အဖုံး)
- မာတိကာ
- ကျေးရွာအခြေခံ Data
- PSA အကျဉ်းချုပ်နှင့် PRA လုပ်ငန်းစဉ်
- အမျိုးသား/အမျိုးသမီးအဖွဲ့များ၏ အခက်အခဲများ
- ကျေးရွာမျှော်မှန်းချက် (ဆွေးနွေးချက်ရလဒ်)
- အမျိုးသား/အမျိုးသမီးအဖွဲ့များသဘောတူထားသည့် နောင်လေးနှစ်အတွက် ဦးစားပေးလုပ်ငန်းများစာရင်း (အခြေခံအဆောက်အအုံ၊အသက်မွေးမှု၊ ပညာရေး၊ လူမှုရေးထိန်းသိမ်းမှု....)

### နောက်ဆက်တွဲများ-

- လူမှုရေးအကဲဖြတ်မှု စာရွက်စာတမ်းခါတ်ပုံနှင့် PRA လုပ်ငန်းစဉ် (ဖြစ်နိုင်လျှင်)၊ မြေပုံများ ပါရမည်၊ စည်းစိမ်ပိုင်ဆိုင်မှုအဆင့်၊ venn ပုံ...
- ကျေးရွာစီမံကိန်းရေးဆွဲရေးအစည်းအဝေးမိတ္တူ
- ကျေးရွာ၏အချက်အလက် (PC 1 ပုံစံ)
- ကျေးရွာမျှော်မှန်းချက်

## (၂) လူမှုရေးအကဲဖြတ်မှုအရည်အသွေးနှင့် VDP စစ်ဆေးပါ။

- VDP တွင်ပါဝင်သောဦးရေ (အမျိုးသား/အမျိုးသမီး)- |
- လူမှုရေးအကဲဖြတ်မှုအရည်အသွေးနှင့် VDP အတွက် ရက်ပေါင်း-
- PRA ပစ္စည်းများ အသုံးပြုသည့် အရေအတွက်-
- ပါဝင်သောဦးရေနှင့် လုပ်ငန်းများ မှတ်တမ်းတင်ခြင်း (အစည်းအဝေးမှတ်တမ်း၊ အဖွဲ့ခါတ်ပုံ၊ တိုင်းရင်းသားအနည်းစုနှင့် ထိခိုက်လွယ်သော အဖွဲ့များ)
  - အလွန်ကောင်း
  - ကောင်း
  - ညံ့
- လုပ်ငန်းများ မှတ်တမ်းတင်ခြင်းနှင့် အမျိုးသမီးအဖွဲ့အစည်းအဝေး၏ရလဒ် အားခွဲခြားပေးထားသလား။
  - ရှိ
  - မရှိ
- စီမံကိန်းအရေအတွက် (အမျိုးသား/အမျိုးသမီးရွေးချယ်မှုအရေအတွက်)- |
- PRAနှင့်သက်ဆိုင်သောအခြား စီမံကိန်းအရေအတွက် (အမျိုးသား/အမျိုးသမီးရွေးချယ်မှုအရေအတွက်)- |