

ပြည်ထောင်စုသမ္မတမြန်မာနိုင်ငံတော်အစိုးရ
စိုက်ပျိုးရေး၊ မွေးမြူရေးနှင့် ဆည်မြောင်းဝန်ကြီးဌာန
ကျေးလက်ဒေသဖွံ့ဖြိုးတိုးတက်ရေးဦးစီးဌာန
တနင်္သာရီမြို့နယ်

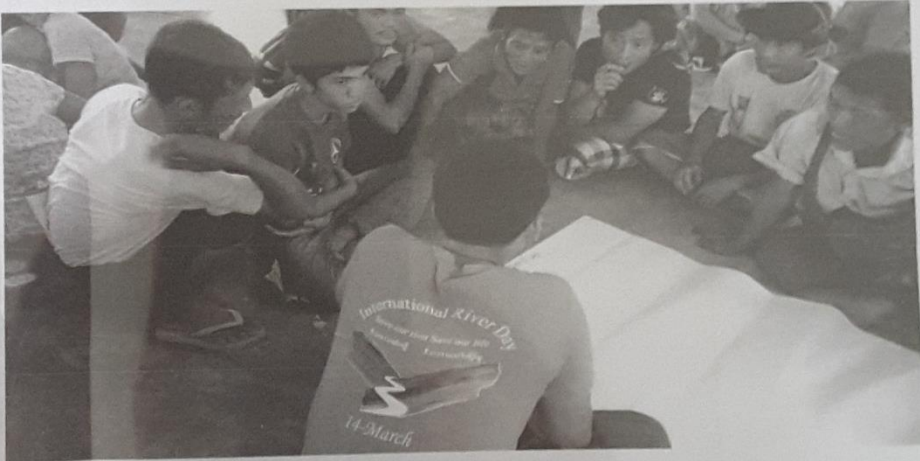

လူထုဗဟိုပြုစီမံကိန်း
National Community Driven Development Project
(NCDDP)



ကျေးရွာဖွံ့ဖြိုးရေးအစီအစဉ်
Village Development Plan(VDP)
သရဘွင်ကျေးရွာ၊ သရဘွင်ကျေးရွာအုပ်စု

မာတိကာ

၁။	မြို့နယ်မြေပုံ	၃
၂။	ကျေးရွာအုပ်စုပြမြေပုံ (တည်နေရာ)	၄
၃။	အုပ်စုတွင်ပါဝင်သောကျေးရွာများစာရင်း	၅
၄။	ကျေးရွာအခြေခံအချက်အလက်များ	၆
၅။	လူထုပူးပေါင်းပါဝင်သော လူမှုဆန်းစစ်ခြင်းနှင့် အကဲဖြတ်ခြင်းလုပ်ငန်းစဉ် (PSA/PRA) အကျဉ်းချုပ်ဖော်ပြချက်	၇
၆။	ကျေးရွာဖွံ့ဖြိုးရေးအစီအစဉ်အတွက်အသုံးပြုခဲ့သော PRA tools များနှင့် တစ်ခုချင်းစီအတွက် သုံးသပ်ချက်များ	၉
၇။	ကော်မတီဝင်များလှုပ်ရှားမှု	-
၈။	ကျေးရွာကော်မတီဝင်များစာရင်း	၂၁
၉။	ကျေးရွာအချက်အလက်(ပုံစံ-၁)	၂၂
၁၀။	စီမံကိန်း စက်ဝန်း (ပုံစံ-၂)	၂၅
၁၁။	ကျေးရွာဖွံ့ဖြိုးရေးဦးစားပေးအစီအစဉ်(ပုံစံ-၃)	၂၆
၁၂။	ကျေးရွာအုပ်စု စီမံကိန်းလုပ်ငန်းခွဲ ရွေးချယ်ခြင်း (ပုံစံ-၄)	၂၈
၁၃။	အစည်းအဝေးတက်ရောက်သူများ (ပုံစံ-၁၂)	၃၁
၁၄။	အစည်းအဝေးမှတ်တမ်း	၃၂
၁၅။	ကဏ္ဍအလိုက်ဦးစားပေးလုပ်ငန်းများ	၃၄
၁၆။	VDP အရည်အသွေး ထိန်းချုပ်မှု	၃၃

၁။ တနင်္သာရီမြို့နယ်ပြ မြေပုံ

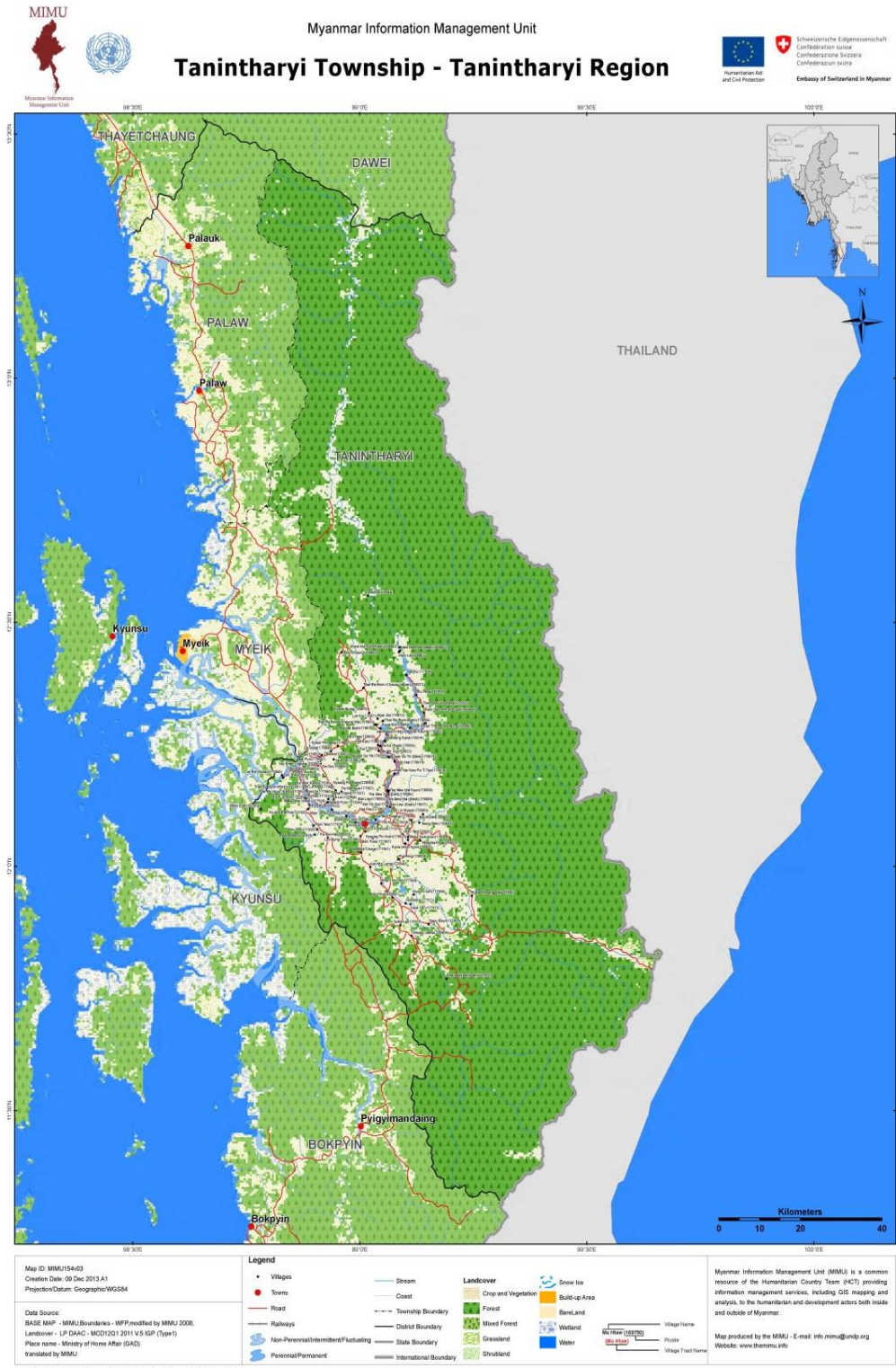

၂။ ကျေးရွာ အုပ်စုပြ မြေပုံ

သာရတွင်ကျေးရွာ ၊သာရတွင်ကျေးရွာ အုပ်စု ၊ တနင်္သာရီမြို့နယ်

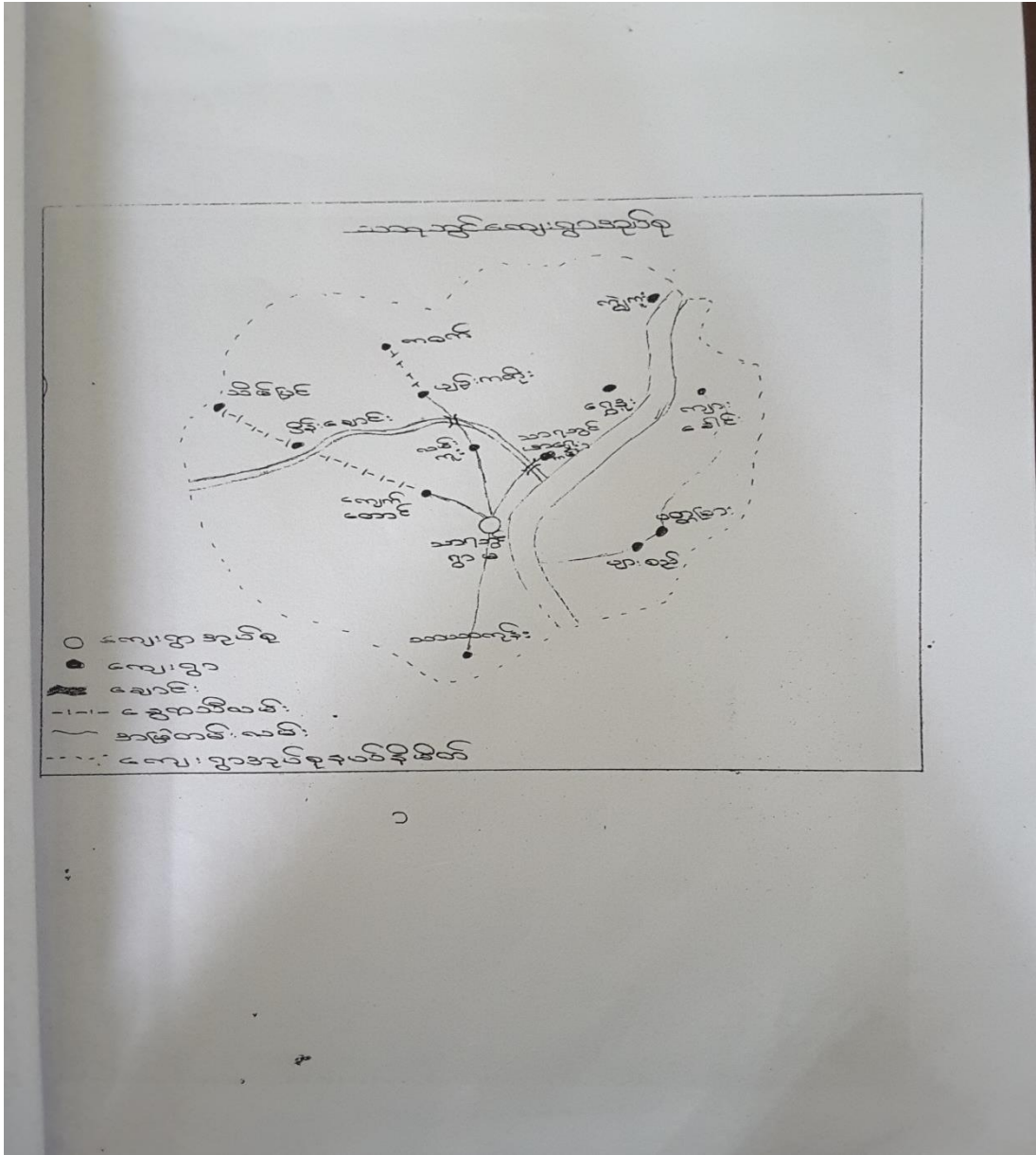

သာရဘွင်ကျေးရွာအုပ်စုတွင်ပါဝင်သောကျေးရွာများ၏အမည်စာရင်း

၁။ သာရဘွင်ရွာ

၂။ သာရဘွင်အရှေ့ကမ်း

၃။ ကျောက်တောင်

၄။ တပိုင်တပ်

၅။ ယင်းကစိုင်း

၆။ ဘာပတာကုန်း

၇။ ကဝက်

၈။ မိန်းချောင်း

၉။ ပတ္တမြား

၁၀။ ပျားစဉ်

၁၁။ ကျားခေါင်း

၁၂။ ရွှေဒါး

၁၃။ ဣပူကျေး

၁၄။ ဘိပ်ဖြူ

သာရဘွင်ကျေးရွာ၏ ရွာအုပ်စာရင်းစာရင်းစာရင်းစာရင်းများ

သာရဘွင်ကျေးရွာလမ်း၊ သည်ကျောက်ချောင်းလမ်း၊ ကမ္ဘာ
 လမ်း၊ လည်ဂြိုဟ်၊ စက်တော်ဆိုင်ကပ်၊ ကားများ၊ နေ၊ မီး၊
 ရာ ဘိမ္ဗေဒ၊ သား၊ ယာဉ်၊ သည်။ ကျေးရွာတွင်နေထိုင်သောလူ
 ဦးရားမှာ - 1628 ဖြစ်ပြီး အမျိုးအနွယ်၊ ခပ်စံထောင်၊ ဦးစီးမှာ
 ၃၄ ဦးဖြစ်ပြီး အမျိုးသား၊ ခပ်စံထောင်၊ ဦးစီးမှာ ၂၃ ဦး
 ဖြစ်သည်။ ရွာတွင် ကျောင်း၊ မိမိ၊ ကျေးရွာ၊ နေထိုင်ကြသည်။
 ကျေးရွာ၏ အထက်ပိုင်းတွင် အထကအထကများ ၄ ခု၊ ၄၆ ဖြစ်ပြီး
 ဗမာ့အိမ်ထောင်စု အရေအတွက်မှာ ၁၆ ဖြစ်ပြီး ကျင်အိမ်
 စတင်စု ဝင်ရအတွက်မှာ ၄ ဖြစ်ပါသည်။ လူမျိုး သာသနာ
 စည်းလုံးတန်းစား မည့်အား ဘုံအိမ် ကြည်ဂြိုဟ် နှင့် ရွာ နေထိုင်ရပါ
 သည်။ လက်လှမ်း မှီ အသုံး ဖြစ်သည့် အခြေခံ အစားအသွယ်
 ဦးများမှာ အထကတန်းကျောင်း၊ ဂြိုဟ်သို့ အထကကျောင်း
 တွင်ပညာ သင်ကြားနေသော ဆရာ၊ မိမိ၊ သည် ရွာတွင်နေထိုင်
 သည့် အခြား ဂြိုဟ် လက်လှမ်း ဖြစ်သည့် သင်ကြားနေခြင်း ဖြစ်ပါ
 သည်။ ကျေးရွာ၏ နှစ်ပတ်လက်အကြီး ကျေးရွာ၏ ရှာနဲ့ ဖြစ်
 ဖြီး အင်္ဂါ သား၊ ဘုံ၊ ကျင်ဂြိုဟ်တွင်နေထိုင်သူ ဖြစ်သည်။ သာသနာ
 ရေးအစားအသွယ်မှာ ဘုန်းတော်ကြီးကျောင်း နှင့် ဆက်သွယ်
 အား ဂြိုဟ်ပါသည်။ လက်မူပညာ ဖြစ်သည့် နှစ်ပတ်လက်
 ဖြီး လက်သား၊ လှိုင်၊ ရေညိုက အသုံး၊ ကျပ်စံ ဆိုရက
 စက် ဖြစ်သော များ လည်ဂြိုဟ်သည်။ ကျေးရွာတွင် ဖွဲ့ ဖြီး မူ
 များ ၃ ယူရုံ ရှိသည် ဖြစ်ရပါသည်။

သားရောင်ကျေးရွာ PRA တာဝန်ခံအဖွဲ့အား နားလည်မှု ပေးအပ်ခြင်း

အဖွဲ့အစည်းအမည်	တာဝန်ခံအဖွဲ့	တာဝန်ခံအဖွဲ့			အဖွဲ့ဝင်အရေအတွက်	အဖွဲ့ဝင်အမျိုးအမည်
		အဖွဲ့ဝင်အရေအတွက်	အဖွဲ့ဝင်အမျိုးအမည်	အဖွဲ့ဝင်အမျိုးအမည်		
၁။ လယ်ယာရေးရာ ဖွဲ့စည်းပုံ	၂၀၁၆ ခုနှစ်၊ ဇူလိုင်လ ၂၈ ရက်	၁၅	၁၂	၂၇	ကျေးရွာအုပ်စု အဖွဲ့ဝင်များ၊ ရပ်ကွက်အဖွဲ့ဝင်များ	အဖွဲ့ဝင်များ၏ အမြင်အမြင်ကို ဖော်ပြရန်အတွက် ဝတ်စုံအင်္ကျီများ ပေးအပ်ခြင်း
၂။ အထွေထွေ အဖွဲ့အစည်း ဖွဲ့စည်းခြင်း	၂၀၁၆ ခုနှစ်၊ ဇူလိုင်လ ၂၈ ရက်	၈	၁၀	၁၈	အဖွဲ့ဝင်များ၊ အဖွဲ့ဝင်များ	အဖွဲ့ဝင်များ၏ အမြင်အမြင်ကို ဖော်ပြရန်အတွက် ဝတ်စုံအင်္ကျီများ ပေးအပ်ခြင်း
၃။ အဖွဲ့ဝင်များ၏ အမြင်အမြင်ကို ဖော်ပြခြင်း	၂၀၁၆ ခုနှစ်၊ ဇူလိုင်လ ၂၈ ရက်	၁၂	၁၄	၂၆	အဖွဲ့ဝင်များ၊ အဖွဲ့ဝင်များ	အဖွဲ့ဝင်များ၏ အမြင်အမြင်ကို ဖော်ပြရန်အတွက် ဝတ်စုံအင်္ကျီများ ပေးအပ်ခြင်း
၄။ အဖွဲ့ဝင်များ၏ အမြင်အမြင်ကို ဖော်ပြခြင်း	၂၀၁၆ ခုနှစ်၊ ဇူလိုင်လ ၂၈ ရက်	၁၂	၁၂	၂၄	အဖွဲ့ဝင်များ၊ အဖွဲ့ဝင်များ	အဖွဲ့ဝင်များ၏ အမြင်အမြင်ကို ဖော်ပြရန်အတွက် ဝတ်စုံအင်္ကျီများ ပေးအပ်ခြင်း
၅။ အဖွဲ့ဝင်များ၏ အမြင်အမြင်ကို ဖော်ပြခြင်း	၂၀၁၆ ခုနှစ်၊ ဇူလိုင်လ ၂၈ ရက်	၁၀	၁၀	၂၄	အဖွဲ့ဝင်များ၊ အဖွဲ့ဝင်များ	အဖွဲ့ဝင်များ၏ အမြင်အမြင်ကို ဖော်ပြရန်အတွက် ဝတ်စုံအင်္ကျီများ ပေးအပ်ခြင်း

၁	ပရောဂျက် ဖြန့်ဖြူးရေး	၂၀၁၆	၁၅	၇	၂၀၂၀	အမျိုးသား + အမျိုးသမီး	အမျိုးသား ၁၀၀ နှင့် အမျိုးသမီး ၁၀၀ စား ဝတ်စားပစ္စည်း အစရှိသည်
၂	အသုံးပြုမှု ဒီပိုဆစ် အမျိုး မျိုး	၂၀၁၆	၁၀	၁၀	၂၀၂၀	အမျိုးသား + အမျိုးသမီး	အမျိုးသား ၁၀၀ နှင့် အမျိုးသမီး ၁၀၀ စား ဝတ်စားပစ္စည်း အစရှိသည်

၆.၁။ ဥစ္စာနေကြွယ်ဝမှုအဆင့်သတ်မှတ်ခြင်း

ဥစ္စာနေကြွယ်ဝမှုအဆင့်သတ်မှတ်ခြင်း			
အပျိုးစား	ပိုင်ဆိုင်မှုအမျိုးအစား	အိမ်ထောင်စုစာရေတွက်	ရာခိုင်နှုန်း
ချွန်ချွန်	ကား၊ ဆိုင်ကယ်၊ ဂျာနယ်၊ ကွမ်ဒါ၊ ဈေးဆိုင်ကြီး၊ ဓာတ်ပျော့၊ စိုက်ပျိုးရေး	၂၀	
သာမန်	ဆိုင်ကယ်၊ ကွမ်ဒါ၊ ဂျာနယ်၊ ဈေးဆိုင်ကြီး ပျော်စောင်ကိုင်၊ ဓာတ်ပျော့ (ငယ်)	၁၀၀	
ဆင်းရဲနာ	ဆိုင်ကယ်၊ ဆိုင်ကိုင်၊ ဧည့်သည် (ငယ်) ပျော့ (ငယ်)	၂၀၀ ၅၀	
ဓားပြ	အိမ်ခြံမြေ၊ စက်ယန္တရား၊ စက်ယန္တရား	၈၀	

သာရတွင် ရွာမရွေးရွာ၏ ရာသီခွင် ဖြစ်ကြွေ ဖြစ်ပေသည့် သက်သေချာ

ရာသီခွင် ဖြစ်ကြွေ ဖြစ်ပေသည့် သက်သေချာ ဝမ်း၊ ချက် ရာသီ၊ ဝမ်း၊ ရက် ရာသီ
 ကွမ်း၊ သီး၊ ကောက်ကာလ၊ ကောင်ပဝါ၊ ကော်ကာ၊ ဓာမျှင်၊ သွေး၊ အား
 လပ်ချိန်၊ ဓာမျှင်၊ သား၊ အား၊ လပ်ချိန်၊ ရေကြီး၊ ကာလ စသည့် စကား
 ကြောင့် ရာ များ ကို တင် ဖြစ်စွမ်း ခြင်း ပါသည်။ ရွေး၊ ရွာ၊ သူ၊ သား
 များ၊ သည် သူ၊ ရာ သီ နှင့် အမှု၊ အလုပ် များ ကို လုပ် ကိုင် ရပါသည်။
 အား လပ် မူ၊ အချိန် များ၊ ရှိ စတာလည်း နည်း၊ ပါး ပါသည်။

ဤ ဖြစ်ကြွေ ရေး ဆွဲ ခြင်း ဖြစ် စေ့၊ ရွာတွင် ရွေး၊ ရွာ၊ သူ၊ သား
 များ၊ အား လပ် ချိန်၊ အလုပ် ချိန် နည်း ပါ ချိန် တို့ ကို ရွေး ချယ် သုံး
 သပ် ရှိ စီမံ ကိန်း၊ လုပ် ငန်း များ ကို အကောင် ထည် ဖော် ရန် အတွက်
 များ၊ ရွာ အကျိုး သက် ရောက် မျှ ဖြစ် သည် ပင် သုံး သပ် ပါ သည်။

သာရဘွင်ကျေးရွာ ဇာတိအရင်း ဖြစ်မြဲ ဖြေပုံအညွှန်းချက်

ကျွန်ုပ်တို့ ကြီးမား၍ နှစ်ထောင် ဖြစ်၍ တောတောင်မြေမြေအရပ်
 ထား၍ ဝိသိဒ္ဓိပါသည်။ ကျေးရွာအရပ်များ ရေထိုင်ဆားသောက်
 လုပ်ကိုင်အောင် ရွက်နေသည်ကို ကြည့်ရသည်။ ထိုရွာကွင်း
 ဘာဝကား အနွှေရောင်ကျရောက်ပြီး စိမ့်စားရေ ပျက်စီးစွဲ
 ပြီး များများလည်း ဖြစ်ပါသည်။ ကောင်းမွန်စေရန် မြေမကြီး
 များ၍ ဖြစ်ပါသည်။ မပူစေရန် နှင့် ပတ်ဝန်းကျင် ဖြစ်အောင် ဖွဲ့ဖြိုးစေ
 သော အထောက်အကူ ပေးရန် ကျောင်းများ လည်း ဖြစ်ပါသည်။ ရွာအ
 နားတွင် အုန်းကန်ကြီး ကျောင်းနှင့် ခေမီတစ်ခု ဖြစ်ပါသည်။
 သဘာဝအရင်း ဖြစ်ထွက်သော အပင်များကိုလည်း အ
 လွယ်ကူစွာ ဖြစ်ပါသည်။ ကျေးရွာတွင် များ များ ဘာသာ
 မဂ္ဂဗုဒ္ဓကို ကြိုဆိုပါသည်။ အထူး ဖြစ်၍ ကျေးရွာအတွင်း အခြားအခြား
 သို့ ဖြစ်၍ ခေမီ ဖွဲ့ဖြိုးစေရန် စားသောက် ကျေးရွာ များလည်း
 ဖြစ်ပါသည်။ အစား ပတ်လည်တွင် ရှိသော ရွာများ သည် ကျေးရွာ
 ရွာ ကွင်း ကျယ်စွာ ခုံကို ဝယ်ယူကြ သည်။ ဖွဲ့ဖြိုး များအဖိုင်
 နှင့် ပတ်ဝန်းကျင် နှင့် အရပ် ရေ များရှိ စေရန် ဖြစ်သည်ဟု သုံးသပ်
 ပါသည်။ ကျေးရွာအရပ် ရေအရင်း များလည်း အများ လာရောက်စေ
 သည့် ရေအရင်း အချို့ ဖြစ်ထွက်ရောက်ရှိ ရန် ဗဟိုလည်း ကျ
 သည်။ ကျေးရွာတွင် ရှိသော ကမ်း ကွင်း များတွင် အခြား
 ရွာအရပ် များ လာရောက် ကမ်း ကြွသည်။ ဖွဲ့ဖြိုး
 များရှိသော ရွာအရပ် ဖြစ်သည်ဟု သုံးသပ်ပါသည်။

၆.၄။ ပြဿနာသစ်ပင်

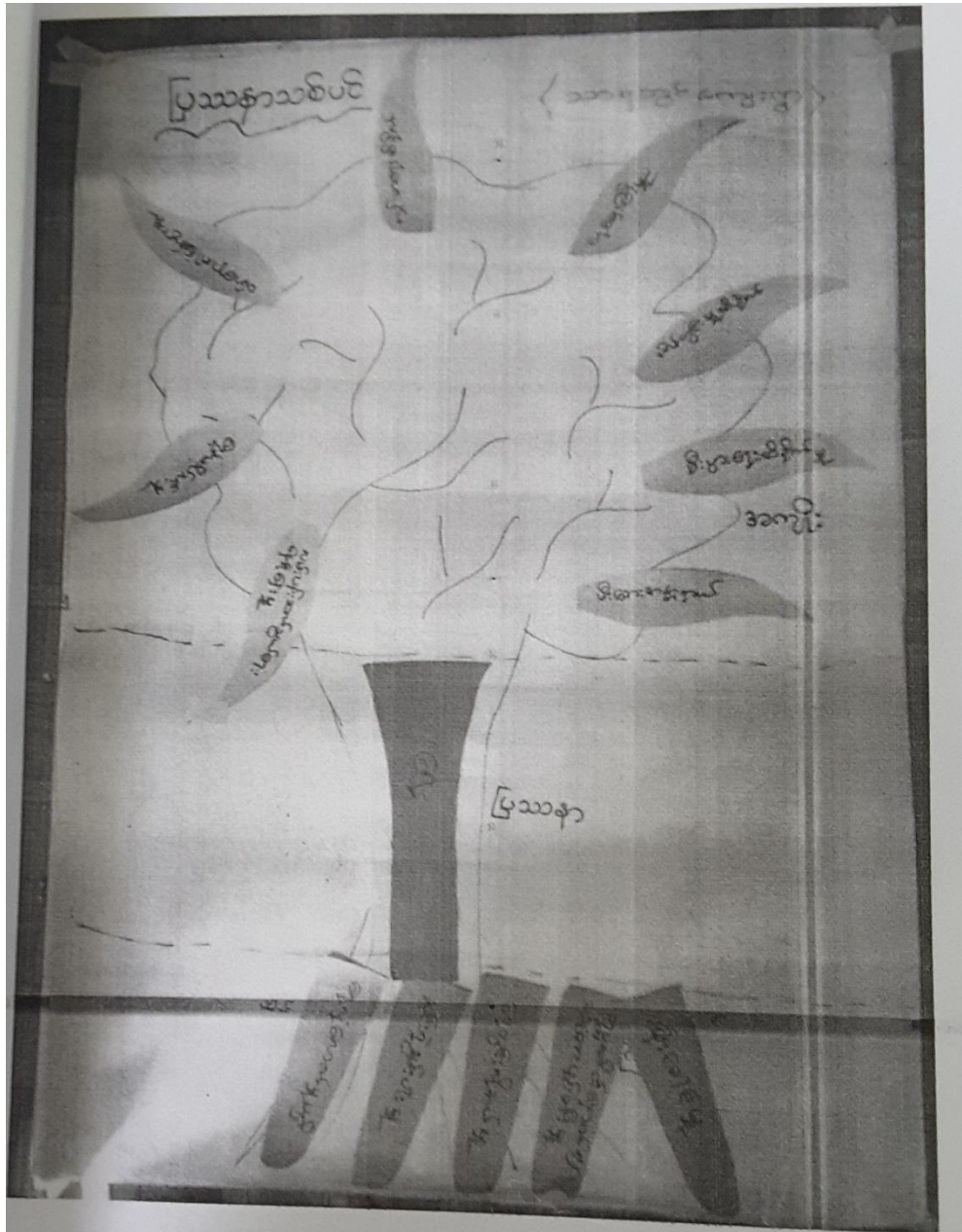

၆.၅။ ပင့်ကူအိမ်ပြ မြေပုံ

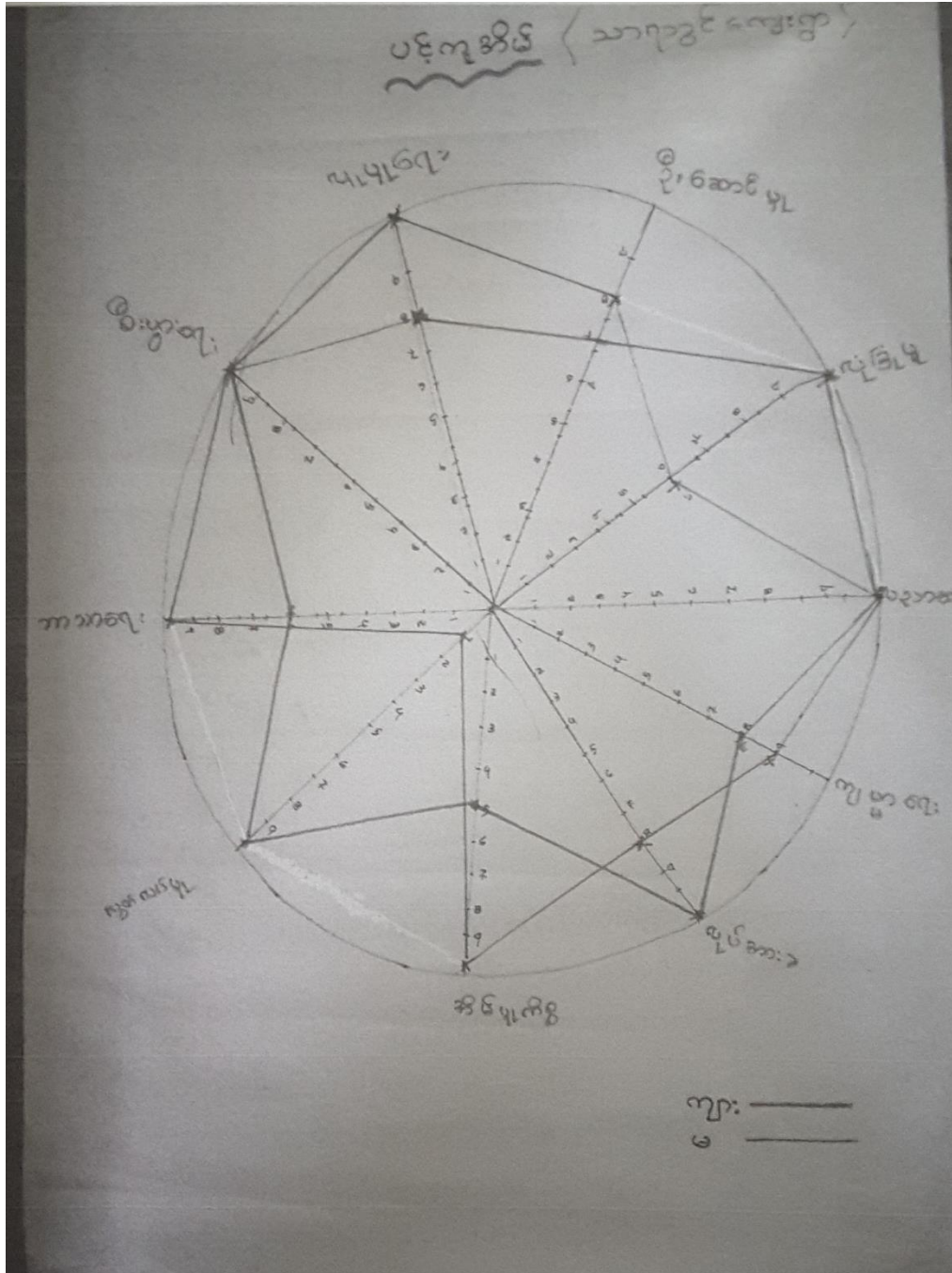

သာရသွင်ကျေးရွာ၊ ရွာ၏ ဗဟိုဌာန အဖွဲ့ဝင်များ ပါဝင်သည့် သင်တန်း

ကျေးရွာ၏ ဗဟိုဌာန အဖွဲ့ဝင်များ တွင် ကျေးရွာအဖွဲ့ဝင်များ၊
ပါဝင်စားရသူများ ဘာကြောင့် ခွင့်ပြုခံရပါသလဲ၊ ဖြစ်ပါ
သည်။

- ၁) ဦးစောထွန်း
- ၂) ဦးကျော်စွာ
- ၃) ဦးကျော်စွာ
- ၄) ဦးကျော်စွာ
- ၅) ဦးကျော်စွာ
- ၆) ဦးကျော်စွာ
- ၇) ဦးကျော်စွာ
- ၈) ဦးကျော်စွာ
- ၉) ဦးကျော်စွာ
- ၁၀) ဦးကျော်စွာ

ကျေးရွာအဖွဲ့ဝင်များ၏ နာမည်များကို ဖြစ်ပေါ်စေရန်အတွက်
ပေးအပ်သည့် ဝန်ထမ်းများ၏ ဝန်ထမ်းများသည် အဖွဲ့ဝင်
များထက် ဝန်ထမ်းများ ပိုမိုများပြားသည်ကို တွေ့ရပါသည်။
အဖွဲ့ဝင်များ၏ ဝန်ထမ်းများ၏ ဝန်ထမ်းများသည် ဝန်ထမ်း
အဖွဲ့ဝင်များနှင့် အဖွဲ့ဝင်များ၏ ဝန်ထမ်းများသည် ဝန်ထမ်း
အဖွဲ့ဝင်များ၏ ဝန်ထမ်းများသည် ဝန်ထမ်းများသည် ဝန်ထမ်း

အဖွဲ့ဝင်များ၏ ဝန်ထမ်းများသည် ဝန်ထမ်းများသည် ဝန်ထမ်း
အဖွဲ့ဝင်များ၏ ဝန်ထမ်းများသည် ဝန်ထမ်းများသည် ဝန်ထမ်း
အဖွဲ့ဝင်များ၏ ဝန်ထမ်းများသည် ဝန်ထမ်းများသည် ဝန်ထမ်း
အဖွဲ့ဝင်များ၏ ဝန်ထမ်းများသည် ဝန်ထမ်းများသည် ဝန်ထမ်း
အဖွဲ့ဝင်များ၏ ဝန်ထမ်းများသည် ဝန်ထမ်းများသည် ဝန်ထမ်း
အဖွဲ့ဝင်များ၏ ဝန်ထမ်းများသည် ဝန်ထမ်းများသည် ဝန်ထမ်း

သာရဘွင်ကျေးရွာ၊ ရွာအေးစာဖွဲ့ ရွှင်းစိုက်ဆက်ယူပြုစုပေး

(ခန့်သတ်ချက်)

- ပုံတွင်တွေ့ မြင်ချက်အရ ကျေးရွာ ယူထု နှင့် အဓိကပါဝင်ပတ်
ဆက်နေထိုင်မှုမှာ ပုဂ္ဂိုလ်မှာ "ကျောင်းတိုင် ဆရာတော်" ဖြစ်သည်ဟု
တင်ပြထားပါသည်။ ဒုတိယအရပ်ဖြင့် "ခန့်သတ် ရေ များ" ဖြစ်
ပြီး ကျန်စော အဖွဲ့ စဉ်းစားသည်သာ အန်အာထုထား ဖြင့်ပါဝင်ပတ်
ဆက်နေသည်ကို တွေ့ရပါသည်။

သို့ဖြစ်၍ စီမံကိန်း ကိစ္စဝင်ကြောင်း အရာတစ်ခုခုကို ထုတ်ဖော်
ပေးပေးရာတွင် ဖြစ်နေကြောင်းကြား ကြား ရာတွင် ဖြစ်နေ အစွဲအနား
" ခန့်သတ် ရေ များ " ဆား အဝင် ကြောင်းကြား ဖြစ် ဖြင့် ဖြစ်
ရောက်နိုင်သည်ကို တွေ့ရပါသည်။ ကျန်စော ယင်းသည် အ
ချိန်လွန် သက်သာရုံ မက ဖိလိဖိုင် ထိရောက် ရှားအား ကောင်း
သည်ဟု သုံး သပ်ပါသည်။

၈။ ကော်မတီဝင်များစာရင်း

သာရဘွင်ရွာမကျေးရွာ၊ သာရဘွင်ကျေးရွာ ကော်မတီ ဝင်များစာရင်း

စဉ်	အမည်	ကော်မတီ	PH
၁။	ဦးဂေပဉ္စ	ကျေးရွာစီမံကိန်းအဖွဲ့ဝင်၊ ကျေးရွာကော်မတီ	၀၇၃၅၇၆၆၆၇၇၇
၂။	ဒေါ်ခန္တာဝင်း	ကျေးရွာစီမံကိန်းအဖွဲ့ဝင်၊ ကျေးရွာကော်မတီ	၀၇၄၅၀၇၇၃၀၂
၃။	ဦးကျော်တင်အောင်	ဝယ်ယူရေးအဖွဲ့ဝင်၊ ကော်မတီ	၀၇၄၅၀၇၀၀၈၀၈
၄။	ဒေါ်ခင်နွဲ့	ဝယ်ယူရေးအဖွဲ့ဝင်၊ ကော်မတီ	၀၇၄၄၈၇၀၃၃၂
၅။	ဒေါ်ခင်ခင်စု	ဝယ်ယူရေးအဖွဲ့ဝင်၊ ကော်မတီ	၀၇၃၆၄၇၀၇၇၄
၆။	ဦးကျော်စွယ်	ကျေးရွာစီမံကိန်းအဖွဲ့ဝင်၊ ကျေးရွာကော်မတီ	၀၇၄၅၀၇၇၃၀၂
၇။	ဦးအောင်စွယ်	ကျေးရွာစီမံကိန်းအဖွဲ့ဝင်၊ ကျေးရွာကော်မတီ	၀၇၄၅၀၇၀၀၈၀၈
၈။	ဒေါ်အေးစို	ကျေးရွာစီမံကိန်းအဖွဲ့ဝင်၊ ကျေးရွာကော်မတီ	၀၇၄၄၈၇၀၃၃၂
၉။	ဦးဦးဦး	ကျေးရွာစီမံကိန်းအဖွဲ့ဝင်၊ ကျေးရွာကော်မတီ	၀၇၄၄၈၇၇၂၂၂၇
၁၀။	ဦးမောင်ထွန်း	ကျေးရွာစီမံကိန်းအဖွဲ့ဝင်၊ ကျေးရွာကော်မတီ	၀၇၄၄၈၇၇၂၂၂၇
၁၁။	ဒေါ်လှလှအောင်	ကျေးရွာစီမံကိန်းအဖွဲ့ဝင်၊ ကျေးရွာကော်မတီ	၀၇၄၅၀၇၀၀၈၀၈
၁၂။	ဦးအောင်ကျော်စွယ်	ကျေးရွာစီမံကိန်းအဖွဲ့ဝင်၊ ကျေးရွာကော်မတီ	၀၇၄၄၈၇၇၂၂၂၇
၁၃။	ဒေါ်ခန္တာအေး	ကျေးရွာစီမံကိန်းအဖွဲ့ဝင်၊ ကျေးရွာကော်မတီ	၀၇၃၆၄၇၇၃၇၄
၁၄။	ဦးအေးအောင်	ကျေးရွာစီမံကိန်းအဖွဲ့ဝင်၊ ကျေးရွာကော်မတီ	၀၇၄၄၈၇၇၂၂၂၇
၁၅။	ဒေါ်သိင်္ဂါစု	ကျေးရွာစီမံကိန်းအဖွဲ့ဝင်၊ ကျေးရွာကော်မတီ	၀၇၄၄၈၇၇၂၂၂၇
၁၆။	ဒေါ်လှလှအောင်	ကျေးရွာစီမံကိန်းအဖွဲ့ဝင်၊ ကျေးရွာကော်မတီ	၀၇၃၆၄၇၇၃၇၄

လူထုတို့ဖြစ်ပေါ်ပေါက်မှု၊ ဝိပဿနာ၊ လက်စွဲ
အပိုင်း-၃ ၂၀၁၉.၂၀၁၅

(ဂ) ကျွမ်းကျင်သူများမှတ်တမ်း ၊ ကျေးရွာတွင်နေထိုင်သော သို့မဟုတ် အခြားရွာမှလာရောက်သော ကျွမ်းကျင်သူများ

(၁) စာသင်ကျောင်း		(၂) ကျန်းမာရေး			(၃) လက်စွဲ	
	ရွာတွင်နေထိုင်သူ	အခြားရွာမှလာသူ		ရွာတွင်နေထိုင်သူ	အခြားရွာမှလာသူ	
မူလတန်းပြဆရာ၊ ဆရာမ	<input checked="" type="checkbox"/>	<input checked="" type="checkbox"/>	ဆရာဝန်	<input type="checkbox"/>	<input type="checkbox"/>	လက်သမား
အထက်တန်းပြဆရာ၊ ဆရာမ	<input checked="" type="checkbox"/>	<input checked="" type="checkbox"/>	လက်ထောက်ကျန်းမာရေးမှူး	<input type="checkbox"/>	<input type="checkbox"/>	ပန်းချီ
အလယ်တန်းပြဆရာ၊ ဆရာမ	<input checked="" type="checkbox"/>	<input checked="" type="checkbox"/>	အမျိုးသမီးကျန်းမာရေးဆရာမ	<input type="checkbox"/>	<input type="checkbox"/>	လျှပ်စစ်ထိုင်ရာ
မူကြံဆရာ၊ ဆရာမ	<input checked="" type="checkbox"/>	<input type="checkbox"/>	အရံသားရွား	<input checked="" type="checkbox"/>	<input type="checkbox"/>	ရေပိုက်သွယ်သူ
အခြား	<input type="checkbox"/>	<input type="checkbox"/>	ပြည်သူ့ကျန်းမာရေးလုပ်သား (၁)/(၂)	<input checked="" type="checkbox"/>	<input type="checkbox"/>	စက်ပြင်ဆရာ
ဘိရက်				<input type="checkbox"/>	<input type="checkbox"/>	မှတ်ချက်

(ဃ) ကျေးရွာသို့ ရောက်ရှိနိုင်သည့်လမ်းအခြေအနေ / ကျေးရွာတစ်ရွာသည် ၎င်း၏ကျေးရွာအုပ်စုနှင့် ဆက်သွယ်ထားသော လမ်းအခြေအနေ (အောက်ပါတို့ကို ဝိုင်းပါ)

ကျောက်ကြမ်းလမ်း	ကတ္တရာလမ်း	ကွန်ကရစ်လမ်း	မော်တော်ဆိုင်ကယ်လမ်း
ကျောက်ခင်းလမ်း	မြေသားလမ်း	လူသွားလမ်း	အခြား

(င) ကျေးရွာဖွံ့ဖြိုးမှုစီမံချက်

(၁) လူထုတို့ဖြစ်ပေါ်ပေါက်မှု၊ ဝိပဿနာ၊ လက်စွဲ ဤကျေးရွာတွင် ကျေးရွာဖွံ့ဖြိုးမှု စီမံချက်ရှိခဲ့ပါသလား? ပိုင်း၊ ရှိပါသည် (မရှိပါ) မသိပါ

(၂) ရှိခဲ့ပါလျှင် ဤစီမံချက်ကို မည်သည့် ခုနှစ်တွင်ပြင်ဆင်ခဲ့ပါသနည်း? နှစ်-----/မသိပါ

(၃) ဤစီမံချက်ကို ပြုနယ်မှုအတည်ပြုခဲ့ပါသလား? ပြုခဲ့ပါသည်/မပြုခဲ့ပါ /မသိပါ

(စ) ခရီးအကွာအဝေး

(၁) ဤကျေးရွာ၏ ဝဟိုမှ ရင်းကျေးရွာအုပ်စု၏ ဝဟိုအထိ ခရီးမိုင်ပည်မျှ ကွာဝေးသနည်း? မိုင်-----/မသိပါ

(၂) ဤကျေးရွာမှ ရင်းကျေးရွာအုပ်စု၏ ဝဟိုအထိ သွားလာရာတွင် ကြာမြင့်သည့် အချိန်

ခြောက်သွေ့ရာသီတွင် ကြာချိန် ----- ထော်လာရီ/မော်တော်ဆိုင်ကယ်/ခြေလျှင်/လား/မော်တော်ဆိုင်
အခြား -----

မိုးရာသီတွင် ကြာချိန် ----- ထော်လာရီ/မော်တော်ဆိုင်ကယ်/ခြေလျှင်/လား/မော်တော်ဆိုင်
အခြား -----

(ဆ) ဖတ်ဝန်းကျင်ဆိုင်ရာ သဘာဝဘေးအန္တရာယ် -
ဤကျေးရွာတွင် ရေကြီးခြင်းကဲ့သို့ သဘာဝဘေးအန္တရာယ် ကျရောက်စူးခြင်း ရှိပါသလား။
 မရှိပါ ရှိပါသည် ရှိလျှင် ဖော်ပြပါ -----

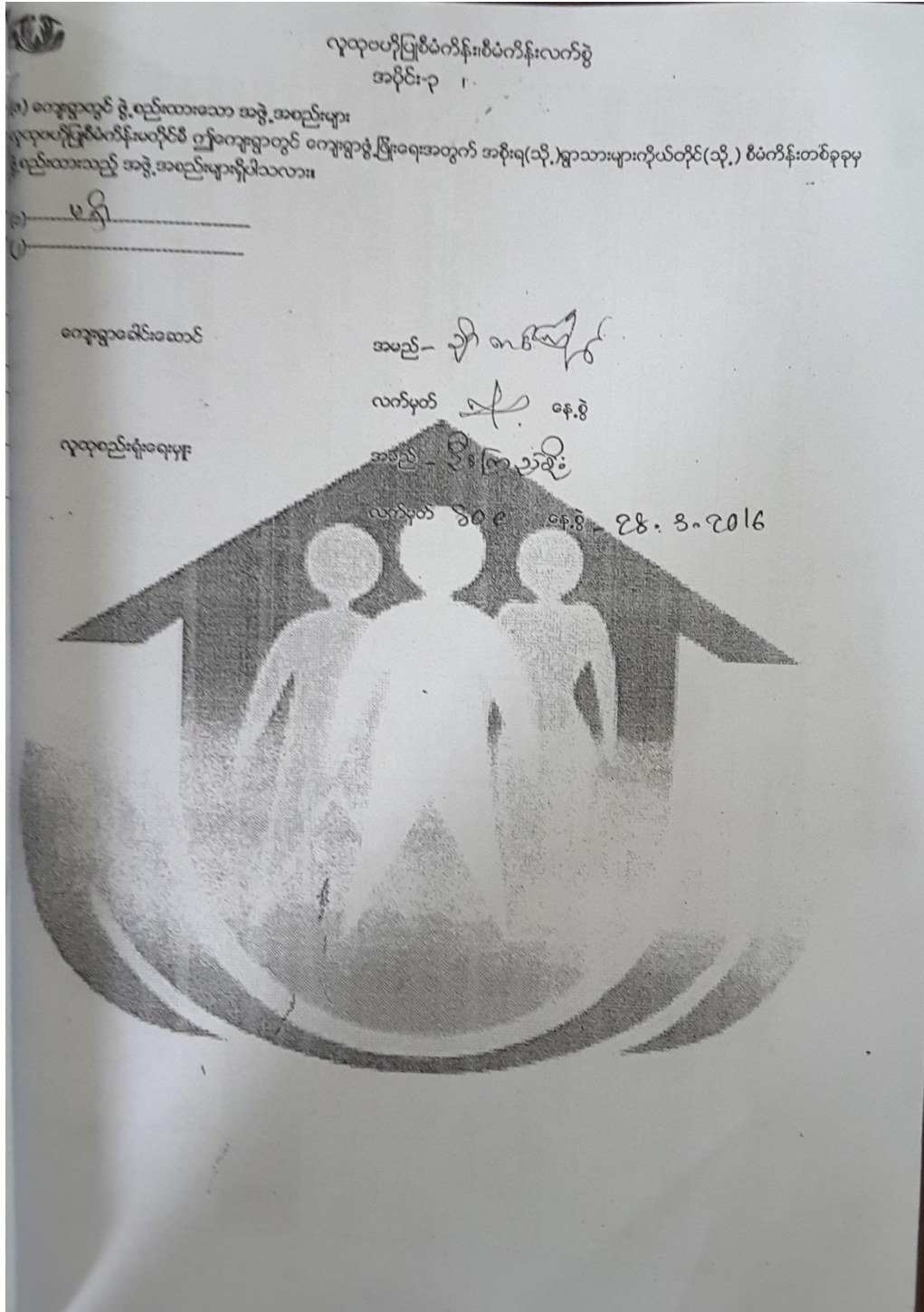

၁၁။ ကျေးရွာဖွံ့ဖြိုးရေးဦးစားပေးအစီအစဉ်(ပုံစံ-၃)

လူထုတော်ကြံ့ခိုင်ရေးနှင့် ဖွံ့ဖြိုးရေးကော်မရှင်
အစိုးရ - ၂၀၂၀-၂၀၂၅

ပုံစံ ၀-၃ ကျေးရွာဖွံ့ဖြိုးရေး ဦးစားပေးအစီအစဉ် (Form PC 3)

လမ်းညွှန်
အထောက်အကူပြုကော်မတီသည်
အားလုံးသောအခက်အခဲအတားအဆီးများ၊
မသက်ဆိုင်သည့် လုပ်ငန်းများအားလုံးကို ဖြေရှင်းပေးအပ်အစီအစဉ်များ လူထုတော်ကြံ့ခိုင်ရေးနှင့် ဖွံ့ဖြိုးရေးကော်မရှင်၏ ရန်ပုံငွေအရင်းအမြစ်နှင့် လူထုတော်ကြံ့ခိုင်ရေး/ဝန်ထမ်း အမည် ဦးစားပေးအစီအစဉ်အောက်တွင် ဖြစ်ပေါ်စေပါရမည်။

နေ့စွဲ ၂၀၂၀-၂၀၂၅ ဇူလိုင်လ ၂၅ ရက်

စက်ဝန်းအား အမှတ်ကြိမ် (၁)၊ စက်ဝန်း(၂)၊ စက်ဝန်း(၃)၊ စက်ဝန်း(၄)၊ စက်ဝန်း(၅)၊ စက်ဝန်း(၆)၊ စက်ဝန်း(၇)၊ စက်ဝန်း(၈)၊ စက်ဝန်း(၉)၊ စက်ဝန်း(၁၀)

ပြည်နယ်/တိုင်း ကျယ်ဝန်းမှု၊ ပြည်နယ်/တိုင်း ကျေးရွာအုပ်စု ဘာသာ၊ ကျေးရွာ ဘာသာ၊ ကျေးရွာ အဓိကအခက်အခဲအတားအဆီးများအားလုံးသည် ပယ်သည့်များဖြစ်ပါသည်။ (အမျိုးသား/သမီး အနည်းဆုံးအခက်အခဲ ၅ ခုစီစေပါရမည်) အမျိုးသား အဖွဲ့မှတင်ပြသောအခက်အခဲအတားအဆီးများ၊ အမျိုးသမီး အဖွဲ့မှတင်ပြသောအခက်အခဲအတားအဆီးများ

၁။ မြို့နယ်/တိုင်း ကျေးရွာအုပ်စု	၁။ မြို့နယ်/တိုင်း ကျေးရွာအုပ်စု
၂။ မြို့နယ်/တိုင်း ကျေးရွာအုပ်စု	၂။ မြို့နယ်/တိုင်း ကျေးရွာအုပ်စု
၃။ မြို့နယ်/တိုင်း ကျေးရွာအုပ်စု	၃။ မြို့နယ်/တိုင်း ကျေးရွာအုပ်စု
၄။ မြို့နယ်/တိုင်း ကျေးရွာအုပ်စု	၄။ မြို့နယ်/တိုင်း ကျေးရွာအုပ်စု
၅။ မြို့နယ်/တိုင်း ကျေးရွာအုပ်စု	၅။ မြို့နယ်/တိုင်း ကျေးရွာအုပ်စု

၆။ မြို့နယ်/တိုင်း ကျေးရွာအုပ်စု (ကမ္ဘာ့ ကမ္ဘာ့)

၇။ မြို့နယ်/တိုင်း ကျေးရွာအုပ်စု (ကမ္ဘာ့ ကမ္ဘာ့)

၈။ မြို့နယ်/တိုင်း ကျေးရွာအုပ်စု (ကမ္ဘာ့ ကမ္ဘာ့)

၉။ မြို့နယ်/တိုင်း ကျေးရွာအုပ်စု (ကမ္ဘာ့ ကမ္ဘာ့)

၁၀။ မြို့နယ်/တိုင်း ကျေးရွာအုပ်စု (ကမ္ဘာ့ ကမ္ဘာ့)

၁။ မြို့နယ်/တိုင်း ကျေးရွာအုပ်စု (ကမ္ဘာ့ ကမ္ဘာ့)

၂။ မြို့နယ်/တိုင်း ကျေးရွာအုပ်စု (ကမ္ဘာ့ ကမ္ဘာ့)

၃။ မြို့နယ်/တိုင်း ကျေးရွာအုပ်စု (ကမ္ဘာ့ ကမ္ဘာ့)

၄။ မြို့နယ်/တိုင်း ကျေးရွာအုပ်စု (ကမ္ဘာ့ ကမ္ဘာ့)

၅။ မြို့နယ်/တိုင်း ကျေးရွာအုပ်စု (ကမ္ဘာ့ ကမ္ဘာ့)

၆။ မြို့နယ်/တိုင်း ကျေးရွာအုပ်စု (ကမ္ဘာ့ ကမ္ဘာ့)

၇။ မြို့နယ်/တိုင်း ကျေးရွာအုပ်စု (ကမ္ဘာ့ ကမ္ဘာ့)

၈။ မြို့နယ်/တိုင်း ကျေးရွာအုပ်စု (ကမ္ဘာ့ ကမ္ဘာ့)

၉။ မြို့နယ်/တိုင်း ကျေးရွာအုပ်စု (ကမ္ဘာ့ ကမ္ဘာ့)

၁၀။ မြို့နယ်/တိုင်း ကျေးရွာအုပ်စု (ကမ္ဘာ့ ကမ္ဘာ့)

၁။ မြို့နယ်/တိုင်း ကျေးရွာအုပ်စု (ကမ္ဘာ့ ကမ္ဘာ့)

၂။ မြို့နယ်/တိုင်း ကျေးရွာအုပ်စု (ကမ္ဘာ့ ကမ္ဘာ့)

၃။ မြို့နယ်/တိုင်း ကျေးရွာအုပ်စု (ကမ္ဘာ့ ကမ္ဘာ့)

၄။ မြို့နယ်/တိုင်း ကျေးရွာအုပ်စု (ကမ္ဘာ့ ကမ္ဘာ့)

၅။ မြို့နယ်/တိုင်း ကျေးရွာအုပ်စု (ကမ္ဘာ့ ကမ္ဘာ့)

၆။ မြို့နယ်/တိုင်း ကျေးရွာအုပ်စု (ကမ္ဘာ့ ကမ္ဘာ့)

၇။ မြို့နယ်/တိုင်း ကျေးရွာအုပ်စု (ကမ္ဘာ့ ကမ္ဘာ့)

၈။ မြို့နယ်/တိုင်း ကျေးရွာအုပ်စု (ကမ္ဘာ့ ကမ္ဘာ့)

၉။ မြို့နယ်/တိုင်း ကျေးရွာအုပ်စု (ကမ္ဘာ့ ကမ္ဘာ့)

၁၀။ မြို့နယ်/တိုင်း ကျေးရွာအုပ်စု (ကမ္ဘာ့ ကမ္ဘာ့)

ကျေးရွာအတွက်ဦးစားပေးဖွံ့ဖြိုး တိုးတက်မှု လုပ်ငန်းစဉ်များ	အဆိုပြုသူ (အမျိုးသားများ/ အမျိုးသမီးများ/ အမျိုးသား+အမျိုးသမီး)	လူထုတော်ကြံ့ခိုင်ရေးနှင့် ဖွံ့ဖြိုးရေးကော်မရှင် သည်(ဦးစားပေးအထောက်အကူပြု)	ရန်ပုံငွေ အရင်းအမြစ်	အကျိုးခံစား ခွင့်ရရှိသူရန် မှန်းဆခြင်း အခမဲ့ အလှူရှင်
ကမ္ဘာ့ ကမ္ဘာ့	၈ + ၆	၁	၂၀၂၀	၂၀၂၀
၇၅၅၅ (၃၇၅၅)	၅	၂	၂၀၂၀	၂၀၂၀
၆ (၇၅၅၅)	၆	၃	၂၀၂၀	၂၀၂၀

၂၂



လူထုဝဟိုပြုစီမံကိန်း၊စီမံကိန်းလက်စွဲ
အပိုင်း-၃ ၂၉.၉.၂၀၁၅

			၄-ဇွဲ	
၄	ကွက်အရပ် လမ်း(ကုမ္ပဏီလမ်း)	၅	၄	၂၀၀၀ သိန်း၊ ၇၀၀
၅	ခေါင်း (ကုမ္ပဏီ) ကုမ္ပဏီ	"	၆	၇၀၀ သိန်း၊ ၇၀၀
၆	စက်သင်္ဘော	၁	၆	၅၀၀ သိန်း၊ ၅၀၀

ဥက္ကဋ္ဌ၊ ကျေးရွာစီမံကိန်းအထောက်အကူပြုကော်မီတီမှအတည်ပြုသည်။

အမည် ဒေါ်ခင်မာမာ လက်မှတ် [Signature] နေ့စွဲ ၂၈.၈.၂၀၁၆

ဒေါ်ခင်မာမာ လက်မှတ် ဒေါ်ခင်မာမာ ၂၈.၈.၂၀၁၆



၁၂။ ကျေးရွာအုပ်စုစီမံကိန်းလုပ်ငန်းခွဲရွေးချယ်ခြင်း(ပုံစံ-၄)

လယ်ယာနှင့်ရေကန်၊ ကျေးရွာအုပ်စုစီမံကိန်းရေးဆွဲသည့်အစည်းအဝေးတွင် ဤပုံစံအားလူထုပညာရေးများ / လက်ထောက်နည်းပညာများတို့၏ အကူအညီဖြင့်ပြင်ဆင်မှု ပြုဆောင်ရမည်။ ဤပုံစံအားပြင်ဆင်ရာတွင်ပြင်ဆင်ပြီးပါကကျေးရွာအုပ်စုဦးစီးထုတ်ဖော်ရေးစီမံကိန်းတွင်နောက်ဆက်တွဲအဖြစ်တွဲထားရမည်။ CF မှ အချက်အလက်များကို MIS သို့ ထည့်သွင်းရမည်။ ကျေးရွာအုပ်စုရေးမှူး/ဝန်ထမ်းအမည် ၆၃၂၅ ဖြစ်ပြီး ၂၅-၆-၂၀၁၆၊ ၂၅-၆-၂၀၁၆၊ ၂၅-၆-၂၀၁၆၊ ၂၅-၆-၂၀၁၆

နေ့စွဲ ၂၀၁၆.၆.၂၅	ဝက်ဝန်းအားအမှတ်ခြစ်ပေးပါ(၇)ဝက်ဝန်း(၈) ဝက်ဝန်း(၉) ဝက်ဝန်း(၁၀) ဝက်ဝန်း(၁၁)
ပြင်ဆင်မှု/တိုင်း ၅၇၇၇၇၇၇	ပြန်ဆောင်မှု ၅၇၇၇၇၇၇ ကျေးရွာအုပ်စု ၁၁၁၁၁၁၁

ကျေးရွာအမည်	ဆောင်ရွက်မည့် လုပ်ငန်းများ	အတိုင်းအတာ	ခန့်မှန်း တိုက်ရိုက်အကျိုး ခံစားရရှိသူများ	အဆိုပြုတင်ပြသူ	ခန့်မှန်းကုန်ကျစရိတ်			
					စီမံကိန်းမှ ထည့်ဝင်မှု	ကျေးရွာမှ ထည့်ဝင်မှု	အခြားထည့်ဝင်မှု (ဖော်ပြပါ) ထည့်ဝင်ငွေ / အမည်အရ	စုစုပေါင်း
ကျောက်စတား	ကျောက်စတား ကျောက်စတား ကျောက်စတား	၂၀' x ၄'	၅၇၈	□ ကျား □ မ □ ကျား+မ	၅၂၁၅၅			
ကဝက်	ကျောက်စတား ကျောက်စတား	၇၂' x ၂၄'	၂၀၀၀ကျား	□ ကျား □ မ □ ကျား+မ	၃၆၂၅၅			
သာရသွင်ရွာ	ကျောက်စတား ကျောက်စတား	၃၅' x ၁၆'	၁၆၀၀	□ ကျား □ မ □ ကျား+မ	၄၀၂၅၅			
ဆိပ်ဖြင့်	ကျောက်စတား ကျောက်စတား	၃၀' x ၃၀'	၂၀၆	□ ကျား □ မ □ ကျား+မ	၄၁၂၅၅			
ကျေးရွာ	ကျောက်စတား ကျောက်စတား	၃၀' x ၂၄'	၈၀	□ ကျား □ မ □ ကျား+မ	၄၀၂၅၅			

ကျေးရွာအုပ်စု ဦးစီးထုတ်ဖော်ရေးမှူး ဦးစိုးဝင်း အညွှန်းစာမျက်နှာ ၁၂ လက်မှတ် ၅၅ ရက်စွဲ

လယ်ယာမြေပုံစံ၊ ကျေးရွာအုပ်စုစီမံချက်ရေးဆွဲသည့်အစည်းအဝေးတွင် ဤပုံစံအား လူထုဆန္ဒပြုချက်များ / လက်ထောက်နည်းပညာများတို့၏ အကူအညီဖြင့် ပြင်ဆင်ရာတွင် ရှိသည့်အားဖြင့် ပြင်ဆင်ရာတွင် ပြင်ဆင်ပြီးပါက ကျေးရွာအုပ်စုရှိ မြို့တော်စီမံချက်တွင် နောက်ဆက်တွဲအဖြစ် တွဲထားရမည်။ အရက်အလက်များကို MIS သို့ ထည့်သွင်းရမည်။ CF ၄

ကျေးရွာအုပ်စုအမည်: ၆၅၊ ၆၆၊ ၆၇၊ ၆၈၊ ၆၉၊ ၇၀၊ ၇၁၊ ၇၂၊ ၇၃၊ ၇၄၊ ၇၅၊ ၇၆၊ ၇၇၊ ၇၈၊ ၇၉၊ ၈၀

နေ့စွဲ: ၂၀၂၁. ၀၃. ၂၀

ပြည်နယ်/တိုင်း: ဘာသာရေး၊ ဗြိတိန် ဘာသာရေး၊ ကျေးရွာအုပ်စု: ၁၁၁၊ ၁၂၂၊ ၁၃၃

ကျေးရွာအမည်	ဆောင်ရွက်မည့် လုပ်ငန်းများ	အတိုင်းအတာ	ခန့်မှန်း တိုက်ရိုက်အကျိုး ခံစားရရှိသူများ	အဆိုပြုထားသည့် ပြင်ဆင်မှု	ခန့်မှန်းကျန်ကျစိတ်			
					စီမံကိန်းမှ ထည့်ဝင်မှု	ကျေးရွာမှ ထည့်ဝင်မှု	အခြားထည့်ဝင်မှု (ခေါ်မြဲ၊ ထည့်ဝင်မှု၊ အမည်/အဖွဲ့)	စုစုပေါင်း
ပုဏ္ဏား	လမ်း၊ ပြင်ဆင်မှု၊ ရေ၊ အကျိုး	၂၀၀' x ၄၀'	၂၈၀	ကျေးရွာမှ ထည့်ဝင်မှု + မ	၄၅၀၀၀			
ဗားခွတ်	ကျေးရွာအုပ်စု၊ အကျိုး	၂၀၀' x ၁၅၀'	၂၈၄	ကျေးရွာမှ ထည့်ဝင်မှု + မ	၃၅			
ကျေးရွာအုပ်စု	ကျေးရွာအုပ်စု၊ အကျိုး		၅၆	ကျေးရွာမှ ထည့်ဝင်မှု + မ	၄၀			
ကျေးရွာအုပ်စု	ကျေးရွာအုပ်စု၊ အကျိုး	၅၄' x ၂၄'	၄၅	ကျေးရွာမှ ထည့်ဝင်မှု + မ	၅၀			
				ကျေးရွာမှ ထည့်ဝင်မှု + မ				

မှတစ်ဆင့် ကျေးရွာအုပ်စု/တော်စီမံခန့်ခွဲမှုအဖွဲ့မှ လက်မှတ်ရေးထိုးခဲ့ကြောင်း ရက်စွဲ

သာရသွင်ကျေးရွာ၏အစားအလဲအကျိုးအမြတ်

စဉ်	အကြောင်းအရာ	တက်ရောက်သူ			အိမ်ထောင်စုအရေအတွက်	ပုဂ္ဂိုလ်	စဉ်
		က	မ	ပ			
၁။	ပထမအကြိမ်အစားအလဲအကျိုးအမြတ်	၁၆၉	၇၇	၂၃၅	၂၃၅	၆၆	၂၀၁၆
၂။	ဒုတိယအကြိမ်အစားအလဲအကျိုးအမြတ်	၁၆၉	၇၇	၂၃၅	၂၃၅	၆၆	၂၀၁၆

ဒုတိယအကြိမ်အထူးအားပြုလုပ်သည့်နေ့ရက် - ဘုရားကြီးကျောင်း

စတင်ချိန် - ၇:၀၀ ည

ပြီးဆုံးချိန် - ၁၁:၀၀ ည

ပါဝင်သူ - က=၁၆၇ မ=၇၇

ဒို့:အောင်သူ၊အောင်စိုး၊အောင်
မင်းတင်

ကျေးဇူးတင်သူ၊ ဘားများ၊ ကျား၊ မကန်တူပါဝင်ပြီး လူမျိုး၊ ဘာသာ
မရွေးပါဝင်တက်ရောက်လာတဲ့အတွက်ကျေးဇူးတင်ရှိသည်။
ကျန်ရှိသောအပိုင်းများကိုဆက်ပြီး ဆွေးနွေး တင်ပြပါမည်။
PRA Tools နှင့်ပတ်သက်ပြီး စိုက်ဆက်ပြုစုပေးထား၊ ထိန်း
ချုပ်သူ နှင့် အထူး ပြုလုပ်ပေး ထားသော များစွာတတ်ရေး ဆွဲ
ခြင်း၊ ကာဘီအချိန်ဖြည့်ဆည်းများ ရေးဆွဲခြင်း၊ ယင်းကဲ့သို့ပင်ဖြစ်ခြင်း
ရေးဆွဲခြင်း ကျား၊ မထိုး၏ အခက်ခဲ၊ ရေမျှဖြန့်ချက် များစွာဆွဲ
ခြင်း၊ အကျိုးဝင် ခေတ်လုပ်ငန်း နှင့် အကျိုးမဝင် ခေတ် ပြုလုပ်
ငန်းများ ဖွင့်ပြခြင်း၊ လုပ်ငန်း ဆွဲများအတည် ပြုခြင်းများမှ
အခက်ခဲဖြစ်ပြီး အရေးကြီးဆုံးအချက်ကိုဆွဲတုတ်ပြီး ခြား
နားတတ်များ ရေးဆွဲခြင်းဖြစ်သည်။ ဖွင့်ပြသောလုပ်ငန်းများ
ကို အကျိုးချုပ်ပြီး ပြုလုပ်ဆောင်ရွက် ထိုင်ပြခြင်း ဖြစ်သည်။

ကဏ္ဍအလိုက်ဦးစားပေးလုပ်ငန်းများ

သာရဘွင်ကျေးရွာ မြေကဏ္ဍ အလုပ်ခွင် စာစာရင်း ဇယား

စဉ်	လုပ်ငန်း	အခွင့်အလမ်း	အကျဉ်းချုပ် အားပေးမှု	ပြုပြင်ရေး အခွင့်အလမ်း ပေးနိုင်သည့်အခွင့်အလမ်း
အခြေခံအဆောက်အအုံ	၁။ ဆိပ်ကမ်း/အိမ်အိမ် ဆောက် (၂၁ နေရာ)	က+မ	၃၀၀၀	၂၅၀၀ ခန့်
	၂။ လမ်းကြောင်းဖွဲ့စည်းရေး	က+မ	၁၀၀၀၀	၂၅၀၀ ခန့်
	၃။ ရေ၊ လျှပ်စစ်၊ ကုန်ဆောင်ရေး	က+မ	၇၀၀၀	၂၅၀၀ ခန့်
	၄။ စာကြည့်တိုက်	က+မ	၅၀၀၀	၂၅၀၀ ခန့်
အခြား	၁။ ရေ ကွင်းအစီအစဉ်	က+မ	၁၆၀၀	ကျေးလက်စေ့စပ် ဖွံ့ဖြိုးရေး
	၂။ မီး (လျှပ်စစ်)	က+မ	၁၆၀၀	MEP

