

ပြည်ထောင်စုသမ္မတမြန်မာနိုင်ငံတော်အစိုးရ  
စိုက်ပျိုးရေး၊ မွေးမြူရေးနှင့် ဆည်မြောင်းဝန်ကြီးဌာန  
ကျေးလက်ဒေသဖွံ့ဖြိုးတိုးတက်ရေးဦးစီးဌာန  
တနင်္သာရီမြို့နယ်



လူထုဗဟိုပြုစီမံကိန်း  
National Community Driven Development Project  
(NCDDP)



ကျေးရွာဖွံ့ဖြိုးရေးအစီအစဉ်  
Village Development Plan (VDP)

ပျားစည်ကျေးရွာ၊ သရဘွင်ကျေးရွာအုပ်စု

မာတိကာ

၁။	မြို့နယ်မြေပုံ	၃
၂။	ကျေးရွာအုပ်စုပြင်မြေပုံ (တည်နေရာ)	၄
၃။	အုပ်စုတွင်ပါဝင်သောကျေးရွာများစာရင်း	၅
၄။	ကျေးရွာအခြေခံအချက်အလက်များ	၆
၅။	လူထုပူးပေါင်းပါဝင်သော လူမှုဆန်းစစ်ခြင်းနှင့် အကဲဖြတ်ခြင်းလုပ်ငန်းစဉ် (PSA/PRA) အကျဉ်းချုပ်ဖော်ပြချက်	၇
၆။	ကျေးရွာဖွံ့ဖြိုးရေးအစီအစဉ်အတွက်အသုံးပြုခဲ့သော PRA tools များနှင့် တစ်ခုချင်းစီအတွက် သုံးသပ်ချက်များ	၉
၇။	ကော်မတီဝင်များလှုပ်ရှားမှု	-
၈။	ကျေးရွာကော်မတီဝင်များစာရင်း	၂၅
၉။	ကျေးရွာအချက်အလက်(ပုံစံ-၁)	၂၆
၁၀။	စီမံကိန်း စက်ဝန်း (ပုံစံ-၂)	၂၉
၁၁။	ကျေးရွာဖွံ့ဖြိုးရေးဦးစားပေးအစီအစဉ်(ပုံစံ-၃)	၃၀
၁၂။	ကျေးရွာအုပ်စု စီမံကိန်းလုပ်ငန်းခွဲ ရွေးချယ်ခြင်း (ပုံစံ-၄)	၃၂
၁၃။	အစည်းအဝေးတက်ရောက်သူများ (ပုံစံ-၁၂)	၃၅
၁၄။	အစည်းအဝေးမှတ်တမ်း	၃၆
၁၅။	ကဏ္ဍအလိုက်ဦးစားပေးလုပ်ငန်းများ	၃၈
၁၆။	VDP အရည်အသွေး ထိန်းချုပ်မှု	၃၉

# ၁။ တနင်္သာရီမြို့နယ်ပြ မြေပုံ

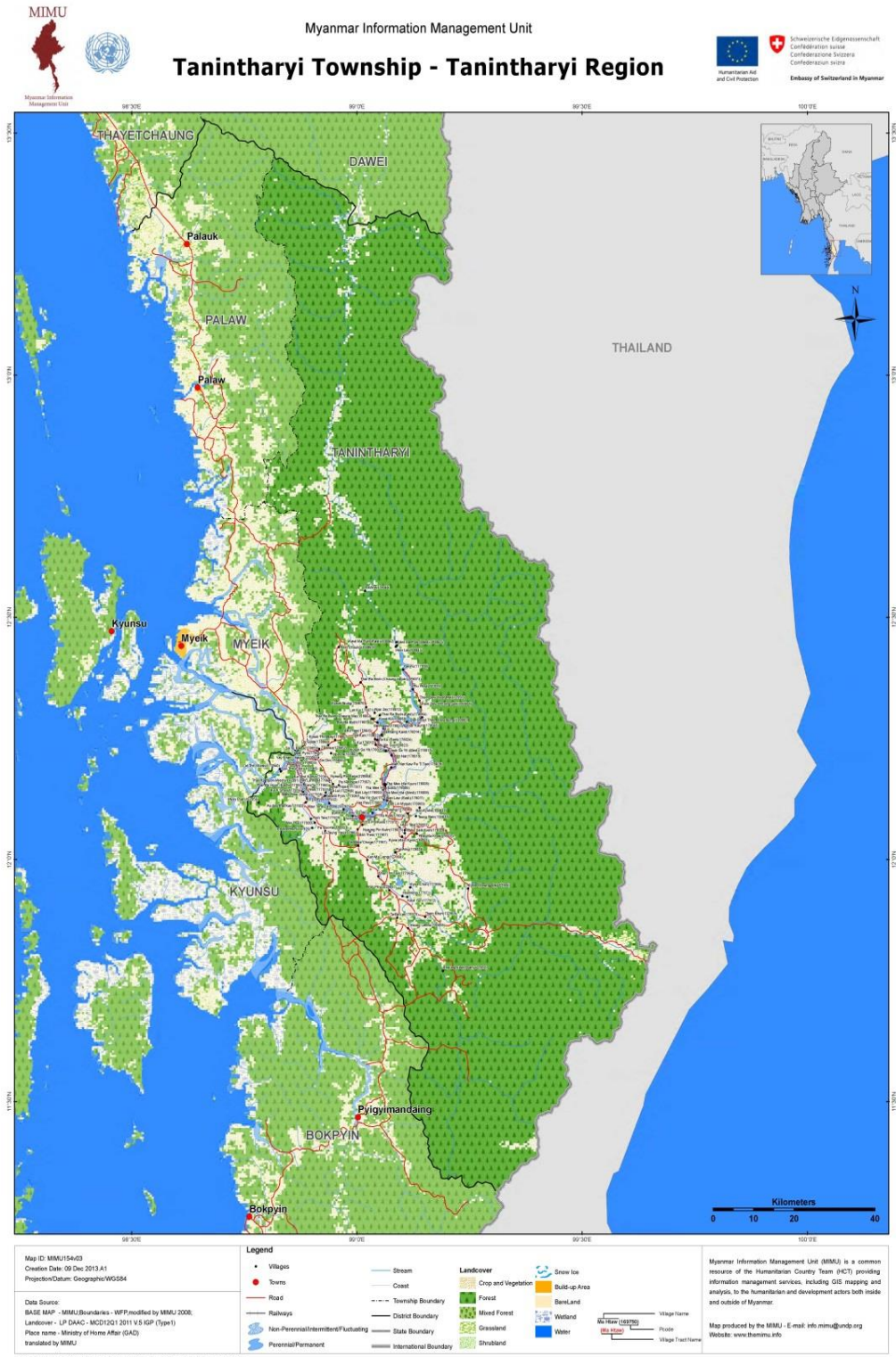



သာရသွင်ကျေးရွာအုပ်စုတွင်ပါဝင်သောကျေးရွာများ၏အမည်စာရင်း

၁။ သာရသွင်ရွာ

၂။ သာရသွင်အရှေ့ကမ်း

၃။ ကျောက်တောင်

၄။ တပိုင်တပ်

၅။ ပျဉ်းကတိုး

၆။ ဘဟာကျွန်း

၇။ ကဝက်

၈။ ပိန်းချောင်း

၉။ ပတ္တမြား

၁၀။ ပျားစဉ်

၁၁။ ကျားခေါင်း

၁၂။ ရွှေဒါး

၁၃။ ကျွဲကျား

၁၄။ ဘိပ်ဖြူ



ပျားစည်ကျေးရွာ PRA Tods အကျဉ်းချုပ်အရင်းအမြစ်

နံပါတ်	အကြောင်းအရာ	ရက်စွဲ	တက်ရောက်သူ			ဦးတည်အုပ်စု	အဆိုကလေးစွဲ ဦးစီးချုပ်
			က	မ	ဇ		
၁။	ပျားစည်ကျေးရွာ စံပြု	၂၃.၁၁.၂၀၁၆	၆	၆	၁၂	ကျေးရွာအုပ်စု ချုပ်စားများ ရပ်ကွက်	အမည်အား မိမိတို့ ပေးပို့ထားပြီး အုပ်စုအဖွဲ့ အဖွဲ့ဝင်များ အဖွဲ့ဝင်များ အဖွဲ့ဝင်များ အဖွဲ့ဝင်များ အဖွဲ့ဝင်များ
၂။	ပျားစည်ကျေးရွာ အဖွဲ့အစည်း	၂၃.၁၁.၂၀၁၆	၅	၈	၁၃	ချုပ်စား၊ အဖွဲ့ ဝင်များ၊ အဖွဲ့ ဝင်များ၊ အဖွဲ့ ဝင်များ	ပေးပို့ထားပြီး အဖွဲ့အစည်း အဖွဲ့အစည်း အဖွဲ့အစည်း အဖွဲ့အစည်း အဖွဲ့အစည်း
၃။	ကျေးရွာအုပ်စု အဖွဲ့အစည်း	၂၄.၁၁.၂၀၁၆	၅	၅	၁၀	အမည်အား အဖွဲ့အစည်း	ကျေးရွာအုပ်စု အဖွဲ့အစည်း အဖွဲ့အစည်း အဖွဲ့အစည်း အဖွဲ့အစည်း
၄။	ကျေးရွာအုပ်စု အဖွဲ့အစည်း	၂၄.၁၁.၂၀၁၆	၇	၅	၁၂	အမည်အား အဖွဲ့အစည်း	ကျေးရွာအုပ်စု အဖွဲ့အစည်း အဖွဲ့အစည်း အဖွဲ့အစည်း အဖွဲ့အစည်း
၅။	ကျေးရွာအုပ်စု အဖွဲ့အစည်း	၂၄.၁၁.၂၀၁၆	၈	၅	၁၃	အမည်အား အဖွဲ့အစည်း	ကျေးရွာအုပ်စု အဖွဲ့အစည်း အဖွဲ့အစည်း အဖွဲ့အစည်း အဖွဲ့အစည်း

၆။ ပင့်ကူအိမ် ဖြူပတာ။	၂၄.၃.၂၀၁၆	၈ ၈	၁၆	အမျိုးသား + အမျိုးသမီး	အမျိုးသားနှင့် အမျိုးသမီးများ တန်းတူအောင် အရေးအကြီး သင်တန်းအစီအစဉ် ကုသရာ။
၇။ အာခုံဖြူသူ နှင့်ထိန်းချုပ် သူ။	၂၄.၃.၂၀၁၆	၅ ၇	၁၂	အမျိုးသား + အမျိုးသမီး	အမျိုးသား အာခုံဖြူသူ နှင့်အမျိုးသမီး အာခုံဖြူသူ ထိန်းချုပ်သူ

၆.၁။ ဥစ္စာနေကြွယ်ဝမှုအဆင့်သတ်မှတ်ခြင်း

ပျားစည်ကျေးရွာ၊ သာရဘွင်ကျေးရွာ အုပ်စု ၊ တနင်္သာရီမြို့နယ်



ပျားစည်ကျေး၊ ရွာ၏ ဥစ္စာရန်ကင်းရေးအစီအစဉ် ဖြစ်ပေါ်ခြင်း

အမျိုးအစား	ဥစ္စာရန်ကင်းရေးအစီအစဉ် ဖြစ်ပေါ်ခြင်း	အရက်အရေအတွက်	ရာခိုင်နှုန်း
ပျားစည်	ကွမ်းသီး 10 ဇာ၊ 1 ခရစ်တာ၊ လပင် (၅) ဇာ၊ ဆိုင်ကပ်ပျား၊ 1 ဇာ၊ 1 ဇာ	၃	၆%
အလယ်အပတ်	ကွမ်းသီး 13 ဇာ၊ 1 ခရစ်တာ၊ 3 ဇာ၊ ဆိုင်ကပ်	15	37.5
ဆင်းရဲ	မြေပင်၊ ဆိုင်ကပ်၊ 1 ဇာ၊ 1 ဇာ၊ လပင်၊ 1 ဇာ၊ 1 ဇာ	23	57.5
စုစုပေါင်း		40	100







### ၆.၃။ကျေးရွာ လူမှုရေးပြ သံဃာဏတပြ မြေပုံ

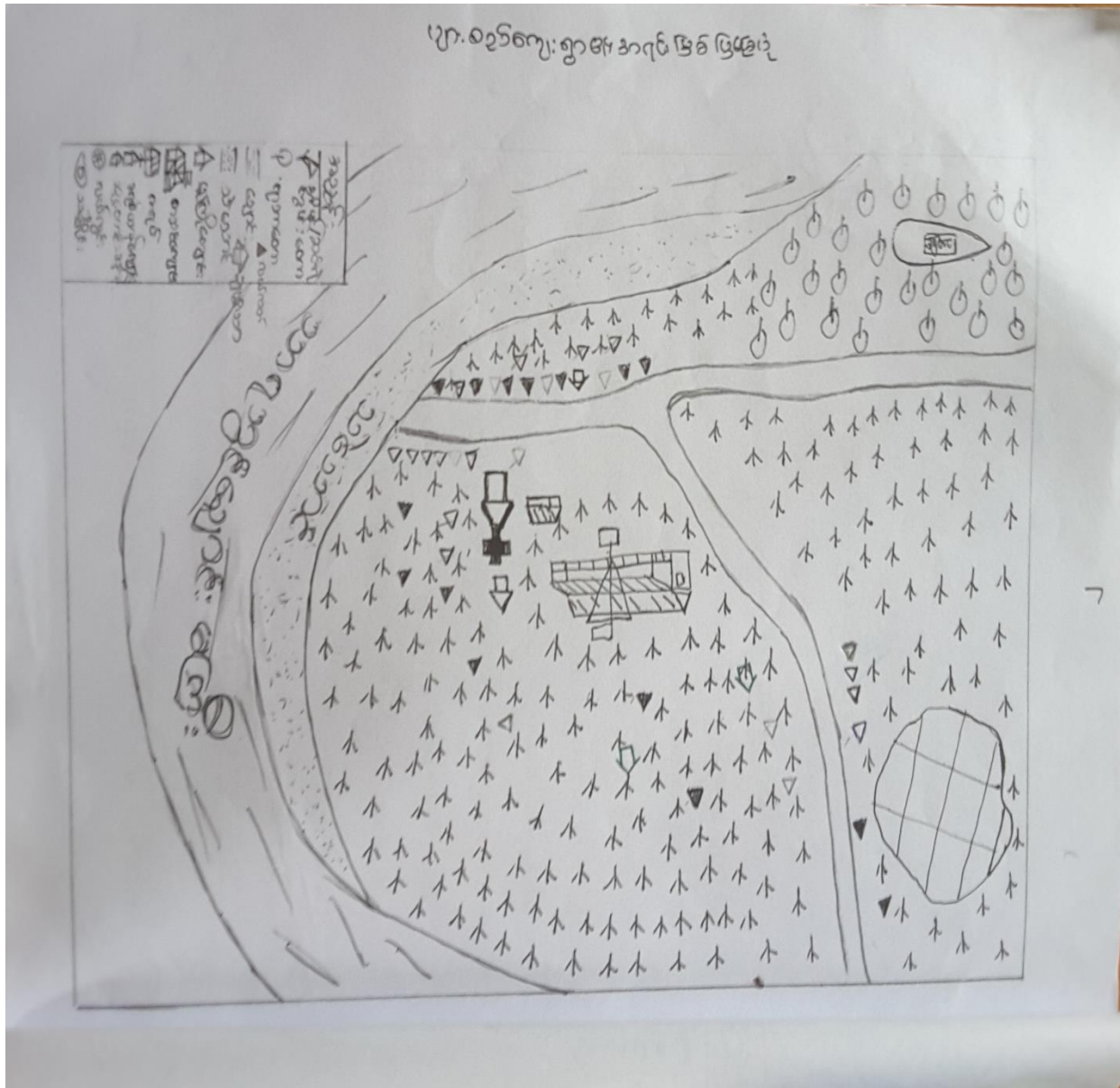



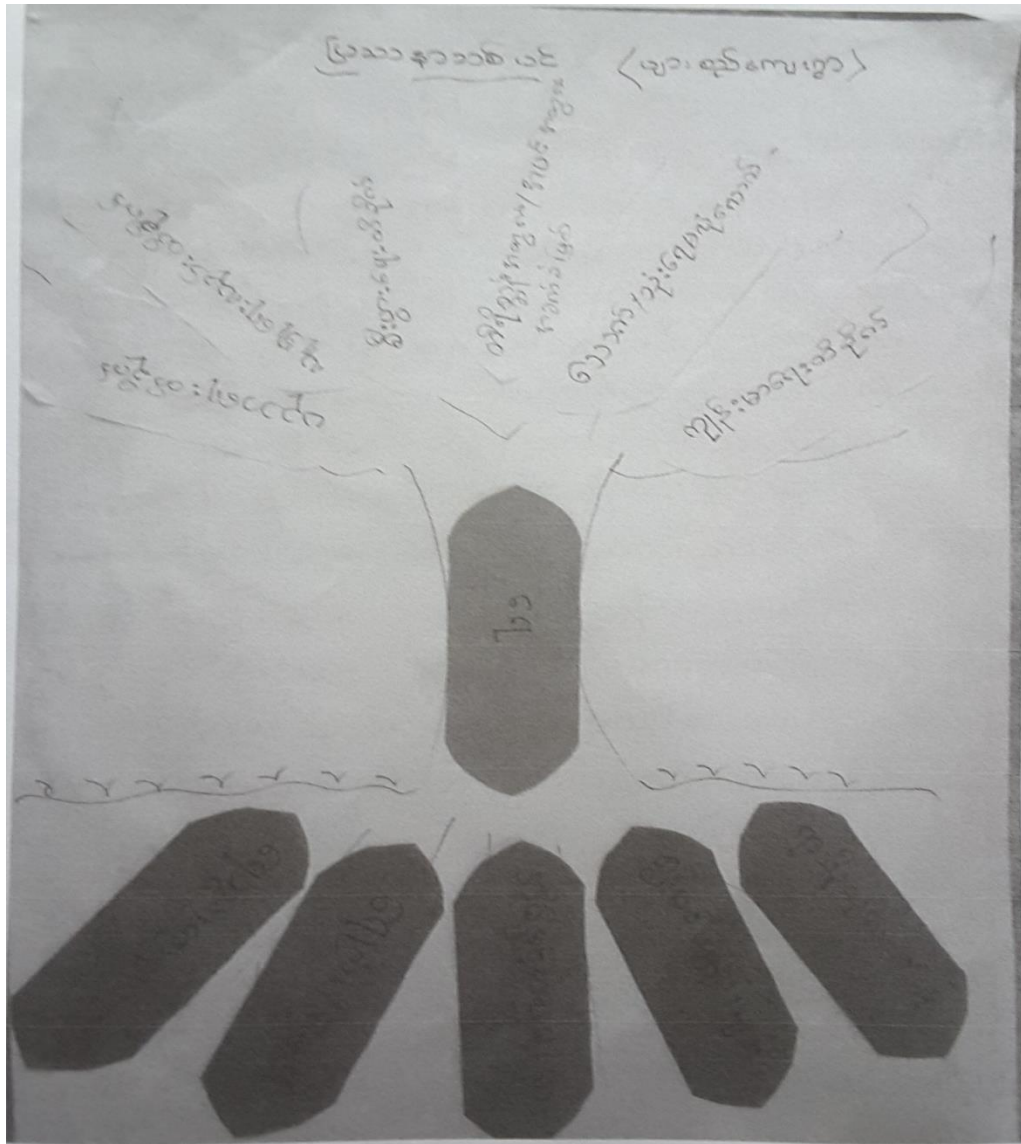

ပျားစည်ကျေးရွာ၊ ဘာသာရေးအဖွဲ့အစည်းအဖွဲ့အစည်း  
 ကျွန်ုပ်တို့၏ ရွာအဖွဲ့အစည်းအဖွဲ့အစည်းအဖွဲ့အစည်းအဖွဲ့အစည်း  
 ထားသောစာရာသည် ရေအခက်ခဲ ဖြစ်သည်။ နေ့စဉ်တွင်  
 ရေများ ခမ်းခြောက်လာကြောင်း ကျွန်ုပ်တို့ သိရသည်။ သားများ အခက်  
 ခဲဖြစ်ရသည်ကို များစွာ ယူဆစဉ်မှာ ရန်ချောင်း ဤတော်လှန်  
 လက်ဖွဲ့စစ် ဝေကြွသော အဖွဲ့အစည်း ယခုအခက်ခဲ ဖြစ်သည်။ ဝေပြေ  
 အခက်ခဲ ဖြစ်သော အဖွဲ့အစည်း အဖွဲ့အစည်း အဖွဲ့အစည်း အဖွဲ့အစည်း  
 တပတ်၊ နေ့စဉ် ကြေး ကျွန်ုပ်တို့ ထပ်မံ စီးပွားရေး အခက်ခဲ ဖြစ်  
 မှုများ ဖြစ်ပေါ်နေပါသည်။ သစ်ပင် ပန်းပင် စုပေးခြင်းဖြင့် များလည်း  
 ထိခိုက်သည်။ ကျောင်း သူ / သား များ လည်း ပညာရေး နှိမ်ပါး  
 ပါသည်။ ရေတွင်း များ ဖြစ်သော လည်း ရေတွင်း တူးရန် ကျောင်း  
 နေရာ ဖြင့် ဆက်တမ်း မရပါ။ ကျွန်ုပ်တို့ ကို ဖြစ်ခြင်းအား  
 ဖြင့် ကျွန်ုပ်တို့ သူ / သား များ ရေအဖွဲ့အစည်း ကပင် အခက်ခဲ ဖြစ်  
 နေပါသည်။ ရေ ဌာပေါ် မှု ကြောင့် ဖြစ်သော ပေါင်း ခဲ့အခက်ခဲ များ  
 နှင့် ဂင်ဆိုင် ဂါပါသည်။ ကျွန်ုပ်တို့ ကျွန်ုပ်တို့ ဆင်းရဲသူ သူ / သား များ  
 ဖြစ်ပါ ဖြစ် ဘဲ ဖြင့် ဖြစ် ဖြစ် ထိုထက် များ မဖြစ်သော ဖြစ်သည်ပင်  
 သို့ သပ် မိပါသည်။

၆.၅။ ပင့်ကူအိမ်ပြ မြေပုံ





၈) ပျားစည်ကျေးရွာ၏ ပင့်ကူဆိပ်ဖြူဖောင်း သို့ သင်ချက်

ပုဂံအားခ

ပျားစည်ကျေးရွာ၏ပင့်ကူဆိပ်ဖြူဖောင်း သို့ သင်ချက်အရ နေ့စဉ်အားခ ကျား ၂၀ များ ပုဂံအားခ ပဒုဉ်စွဲ ရာတွင် တန်တူ ၆၇၅ နိုင်ပါ။ ယောကျ်ားလေး များသည် အလုပ်များကို မိမိ သွင်းလက် ငြီးလုပ်ဆောင်နိုင်သောကြောင့် ဖြစ်သည်။

ကျမ္ဘာရေး

ကျမ္ဘာ ရေးအဖိုင်နှင့် ပတ်သက်ပြီး ကျား ၂၀ များ တန်တူ များကြောင့် စော့ဖွဲ့ ဂုဏ်သည်။

ပညာရေး

ပညာရေးနှင့် ပတ်သက်ပြီး ပေတကျီး များသည် အမျိုးသမီး ထက်ပိုမို ကျန်းမာပါသည်။ အဘယ်ကြောင့် ဆိုသော် ပေတကျီး လေး များသည် ဖိသားစု အားဝတ်နေရေး အဆင်မပြေ များကြောင့် ပညာ များ သို့မဟုတ် ဝတ်စုံအင်မသင် ကြားနိုင်သောကြောင့် ဖြစ်သည်။

ပျားစည်

ပျားစည် ရေး ကိစ္စနှင့် ပတ်သက်ပြီး အမျိုးသားထက် အမျိုးသမီး များ ပိုမို အားကောင်းနေပါသည်။ ပေတကျီးလေးများ အားဝတ် နေရေးအတွက် အလုပ်ထဲမှ နှစ်ဖြုတ်နေရသောကြောင့် ပျားစည် ရေး ကိစ္စ ရပ်များတွင် နောက်ပြေး ဖြစ်ပါသည်။ အမျိုးသမီး များက မိမိ အားဝတ်နေခြင်း ဖြစ်ပါသည်။

ဘာသာရေး

ဘာသာရေး ကိစ္စ ရုပ်များ တွင် အမျိုး သိဒ္ဓိ၊ ထက် အမျိုး သား၊  
နိမိတ်ပါး များ ပါဝင်သည်။ အမျိုး သား များ သည်။ လုပ်ငန်း ယိုင်း ဆိုရာ  
နှင့် ပတ်သက်ပြီး အချိန်များ မစီး အား ဖယ်စားကြောင့် ဖြစ်သည်။  
အမျိုး သိဒ္ဓိ များ က လုပ်ကိုင် အခွင့် လမ်း နည်း ပါး စေကြောင့် ဘာ  
သာရေး ယို ယို စီး စား နိုင် ပါဝင်သည်။

အိမ်ထောင်ရေး

အိမ်ထောင်ရေး ရုပ်များ လုပ်ဆောင်ရာတွင် အမျိုး သား ထက် အမျိုး သိဒ္ဓိ  
များ ယို ယို လုပ်ဆောင် နိုင် ပါသည်။ ကျွန်ုပ်တို့ ဝေဖန် လေ့ ထုံး စံ အရ  
အိမ်ထောင်ရေး လုပ်ရပ်များ သည် အမျိုး သိဒ္ဓိ၊ ဇာ၊ လုပ်ငန်း တာဝန်များ  
ဖြင့် စေတ ကြောင့် ဖြစ်သည်။ အမျိုး သား များ က အခြေ ဝင်ငွေ  
ရှာ နေ ရ စေ ကြောင့် ဖြစ်သည်။

ဦးစောင့်မှု

ဦးစောင့်မှု အဖွဲ့တွင် အမျိုး သား နှင့် အမျိုး သမီး တို့ကို တူ  
ညီမျှ မျှတ ပါသည်။ ဦးစောင့် ရာ တွင် နှစ်ဦး သဘောတူ ညီ မျှ  
ဖြင့် တိုင်ပင် ဆွေးနွေးပြီး လုပ်ဆောင် စေ ကြောင့် ဖြစ်သည်။

လုံခြုံရေး

လုံခြုံရေး တွင် အမျိုး သား ထက် အမျိုး သိဒ္ဓိ က အဆင့် များစွာ  
နိမိတ် ကျင့် ပါသည်။ ထို သဘော သဘာဝ သည် အမျိုး သိဒ္ဓိ၊ ဇာ၊  
အား နည်း ချက် ဖြစ်သည်။ အမျိုး သား များ က လုံခြုံရေး နှင့် ပတ်  
သက် ပြီး ပဲ့ ကြွယ် စိတ်ချ စေ ကြောင့် ဖြစ်ပါသည်။

အထက်တန်းအချက်အလက်များ ပါဝင်ပုံစံပုံစံချက်အရစာမေး  
 ဘေးများ၊ ဒို့ဒို့လုပ်ဆောင်မှုအားကောင်းစေရန်အတွက်  
 ပါဝင်ပုံစံပုံစံအမျိုးမျိုးထားပုံစံအမျိုးမျိုးသစ်ထက်ပိုမိုလုပ်ဆောင်  
 နိုင်စေရန်အတွက်အချက်အလက်ကြောင့်ဖြစ်သည်။ အမျိုးမျိုးထားများ  
 အကန့်အသတ်ခံရမှု၊ အမျိုးမျိုးအဖွဲ့အားနည်းမှုကိုအမျိုးမျိုးထား  
 ရောက်မလုပ်ဆောင်နိုင်စေရန်အတွက်ထင်မြင်ပါဝင်မှု၊ အ  
 စားအာဟာရနှင့်အညီအမျိုးမျိုးအဖွဲ့အားနည်းမှုကိုအမျိုးမျိုးထား  
 မရနိုင်လျှင်အမျိုးမျိုးအဖွဲ့အားနည်းမှုကိုအမျိုးမျိုးထား





		ထိန်းချုပ်ပုံ		< ပျားစည်ကျေးရွာ >	
ကျား:		မ		ကျား + မ	
ကွမ်းဖို	ချိန်မာန်	ပွဲဝဲ	၃ ယူဇို	ကွမ်းဖို	ချိန်မာန်
သီဟိုဠ်	ဝေဏ်မာဂျီ	ကြက်	ဂဗျ	သီဟိုဠ်	ဝေဏ်မာဂျီ
ဝက်ကျ	လှည်း	ရွှေ	ဝက်	ဝက်ကျ	ဝေဏ်မာဂျီ
ခွား	ဝက်သဏ်	ဝက်	ချိန်စေ့	ခွား	လှည်း
ဒေါ	မြစ်ချောင်း	ယ	နတ်	ရွှေ	ဝက်သဏ်
ဝဲဒါ		ဆိတ်	လုံးဝေ	ဝဲဒါ	
ကြက်		ကွမ်းသီး	၁ ရက်သီး	ကြက်	
သီဟိုဠ်		ဒုးနုးသီး	၁ ရက်သီး	သီဟိုဠ်	
ဥယျာဉ်		နာနာသီး	၆ သီး	ဥယျာဉ်	
ပဲ		လယ်	၁ ဝဲသီး	ပဲ	
လယ်				လယ်	

ပျားစည်ကျေးရွာ၏ ထိန်းချုပ်မှုဖြင့်ပထာ သုံးသပ်ချက်  
 ကျေးရွာသူ၊ ဘားများ၏ ဝင်ရောက်ခြင်း၊ ရေအရ လေထုနှင့် မိနစ်  
 များစွာ သုံးဖြုတ်ခြင်း မတူပါ။ လေထုကွင်း၏ အသုံးပြုခြင်းသည်  
 ကွမ်းသီး၊ ဝါးပင်စေ့၊ ခွား၊ ဂွေ၊ ဆိတ်၊ ဥပဒေ၊ လယ်၊ ထောင်၊ လက်  
 ဆိုင်ကပ်များ အသုံးပြု ကြသည်။ အများသမီးများ အသုံးပြု  
 မှုသည် ဥပဒေ၊ ဝန်၊ ဘား၊ ကွမ်းသီး၊ ကြက်၊ ဘား၊ အစ  
 ရှိသည်။ ဖြစ်အမျိုးမျိုး ဤသို့လည်း လေထုကွင်းနှင့် မိနစ်  
 သုံးဖြုတ်မှု မတူညီသော်လည်း ထိန်းချုပ်မှုနှင့် များထိန်း  
 ချုပ်ကွပ်ကဲမှု၊ ဘာသာတူညီမှုဖြင့် ထိန်းချုပ်ကြသည်။  
 ထိုကျေးရွာသူ၊ ဘားများ အသုံးပြုခြင်း မတူညီသော်လည်း  
 ထိန်းချုပ်ကွပ်ကဲမှု မရှိကြောင်း သုံးသပ်ရပါသည်။

၈။ ကော်မတီဝင်များစာရင်း



ပျားစည်ကျေးရွာကော်မတီဝင်များစာရင်း

စဉ်	အမည်	ကော်မတီ	Ph
၁။	ဦးစောစော အယ်ဒီတို	ကျေးရွာစီမံကိန်းကော်မတီ ကျေးဇူးကော်မတီ	၀၇၄၅ ၆၃၆၃၇၂ ၀၀၁၁ ၀၇၂၅၇၁၈၀၃၇၈
၂။	ဒေါ်ဝင်းဝင်းဆာ	ကျေးဇူးစီမံကိန်းကော်မတီ ကျေးဇူးကော်မတီ	
၃။	ဦးစောအောင်	ယင်းဗဟိုရေးချုပ်ကော်မတီ	၀၇၂၆၆၀၅၄၈၆၀
၄။	ဒေါ်အိမ်အိမ်	ယင်းဗဟိုရေးချုပ်ကော်မတီ	-
၅။	ဦးစောစော	ပြည်ထောင်စုအဖွဲ့အစည်း	၀၇ ၄၇ ၃၇ ၈၁၇၁ ဦးအောင်
၆။	ဒေါ်အိမ်အိမ်	ပြည်ထောင်စုအဖွဲ့အစည်း	၀၇ ၄၇ ၂၁၇၁၈၆
၇။	ဦးကျော်စွာ	စောင့်ကြည့်ရေးအဖွဲ့အစည်း	၀၇ ၄၇ ၃၇ ၈၁၇၁ ဦးကျော်စွာ
၈။	ဒေါ်ဝင်းဝင်း	စောင့်ကြည့်ရေးအဖွဲ့အစည်း	၀၇ ၄၇ ၃၇ ၈၁၇၁ ဦးအောင်
၉။	ဦးစောစော	အခြေပြုအဖွဲ့အစည်း	၀၇ ၂၆ ၀၇ ၆၃၇၀ အောင်စော
၁၀။	ဒေါ်အိမ်အိမ်	အခြေပြုအဖွဲ့အစည်း	၀၇ ၂၆ ၀၇ ၆၃၇၀ အောင်စော
၁၁။	ဦးစောစော	စောင့်ကြည့်ရေးအဖွဲ့အစည်း	၀၇ ၄၅ ၆၃ ၆၃၇၂ စောစောအယ်ဒီတို
၁၂။	ဒေါ်အိမ်အိမ်	စောင့်ကြည့်ရေးအဖွဲ့အစည်း	၀၇ ၄၅ ၆၃ ၆၃၇၂
၁၃။	ဒေါ်အိမ်အိမ်	စာရင်းကိုင်	၀၇ ၃၆ ၄၇ ၇၅၅

၉။ ကျေးရွာအချက်အလက်(ပုံစံ-၁)

လူထုဝဟိုပြုစီမံကိန်းစီမံကိန်းလက်စွဲ  
အပိုင်း-၃ ၂၉.၉.၂၀၁၅  
ပုံစံ-၁ ကျေးရွာအခြေခံအချက်အလက်များ (Form PC 1)

ကျေးရွာတစ်ရွာသို့ ပထမဆုံး မိတ်ဆက်ခရီးသွားရောက်သောအခါ လူထုစည်းရုံးရေးမှူးသည် ကျေးရွာအခြေခံအချက်အလက်များကိုမေတ္တာရပ်ခံ၍တောင်းခံရသည်။ ဤအချက်အလက်များကိုစီမံကိန်းစီမံဆက်အဖွဲ့မှစာနစ်အောင်မြင်လုပ်ရမည်။ ပြီးနောက်တွင် လူထုစည်းရုံးရေးမှူးသည် ဤအချက်အလက်များအားစစ်ဆေးပေးရမည်။

ကျေးရွာအုပ်ချုပ်ရေးမှူးအမည် ဦးသန်းဇော်	ကျေးရွာအုပ်ချုပ်ရေးမှူး ဖုန်းနံပါတ် ၀၇ ၄၇၅၇၂၀၀၇	လူထုစည်းရုံးရေးမှူး၏အမည် ဦးမျိုးငွေ
ကျေးရွာအုပ်ချုပ်ရေးမှူးအဖွဲ့ ဦးကျော်စွာ	ကျေးရွာအုပ်စု အင်းစိန်	ကျေးရွာ အင်းစိန်

လူဦးရေ လူမျိုးစု	အိမ်ထောင်စုအရေအတွက်	ကိုးကွယ်သည့်ဘာသာ	အိမ်ထောင်စုအရေအတွက်
ဗမာ (၁) အရှင်	38	ဘာသာ(၁) မြန်မာ	38
ဗမာ (၂) မိမိ	2	ဘာသာ(၂) မြန်မာ	2
ဗမာ (၃) မိမိ		ဘာသာ(၃) မြန်မာ	
လူဦးရေ	40	အမျိုးသား(အရေအတွက်)	23
အိမ်ထောင်စုစီး	40	အမျိုးသမီးအရေအတွက်	17

(၁) လက်လှမ်းမီအသုံးပြုနိုင်သည့်အဆောက်အအုံများ

အဆောက်အအုံအမျိုးအစား	အမှတ် ခြံစံပါ	ကျန်းမာရေး	အမှတ် ခြံစံပါ	ဘာသာရေးအဆောက်အအုံ	အမှတ် ခြံစံပါ
အထက်တန်းကျောင်း	<input type="checkbox"/>	ဆေးရုံ	<input type="checkbox"/>	စေတီ	<input type="checkbox"/>
အလယ်တန်းကျောင်း	<input type="checkbox"/>	ကျန်းမာရေးဌာန	<input type="checkbox"/>	ဘုန်းကြီးကျောင်း	<input type="checkbox"/>
မူလတန်းကျောင်း	<input checked="" type="checkbox"/>	ကျန်းမာရေးဌာနခွဲ	<input type="checkbox"/>	ဟိန္ဒူဘုရားကျောင်း	<input type="checkbox"/>
မူကြိုကျောင်း	<input type="checkbox"/>	ဆေးပေးခန်း	<input type="checkbox"/>	ခရစ်ယာန်ကျောင်း	<input checked="" type="checkbox"/>
အခြား	<input type="checkbox"/>	အခြား	<input type="checkbox"/>	ဗလီ	<input type="checkbox"/>
မုတ်ချက်		မုတ်ချက်		အခြား	<input checked="" type="checkbox"/>
				မုတ်ချက် ဝတ်ပြု	
				အခြား	



လူထုပဟိုပြုစီမံကိန်းစီမံကိန်းလက်စွဲ  
အပိုင်း-၃ ၂၉.၉.၂၀၁၅

(ဂ) ကျွမ်းကျင်သူများမှတ်တမ်း ၊ ကျေးရွာတွင်နေထိုင်သော သို့မဟုတ် တခြားရွာမှလာရောက်သောကျွမ်းကျင်သူများ

(၁) စာသင်ကျောင်း			(၂) ကျန်းမာရေး			(၃) လက်မှုပညာ	
	ရွာတွင်နေထိုင်သူ	အခြားရွာမှလာသူ		ရွာတွင်နေထိုင်သူ	အခြားရွာမှလာသူ		ရွာတွင်နေထိုင်သူ
မူလတန်းပြဆရာ၊ ဆရာမ	<input checked="" type="checkbox"/>	<input checked="" type="checkbox"/>	ဆရာဝန်	<input type="checkbox"/>	<input type="checkbox"/>	လက်သမား	<input checked="" type="checkbox"/>
အထက်တန်းပြဆရာ၊ ဆရာမ	<input type="checkbox"/>	<input type="checkbox"/>	လက်ထောက်ကျန်းမာရေးမှူး	<input type="checkbox"/>	<input type="checkbox"/>	ပန်းရံ	<input checked="" type="checkbox"/>
အလယ်တန်းပြဆရာ၊ ဆရာမ	<input type="checkbox"/>	<input type="checkbox"/>	အမျိုးသမီးကျန်းမာရေးဆရာမ	<input type="checkbox"/>	<input type="checkbox"/>	လျှပ်စစ်ဆိုင်ရာ	<input checked="" type="checkbox"/>
မူလကျွမ်းကျင်သူ	<input type="checkbox"/>	<input type="checkbox"/>	အရံသားစွား	<input checked="" type="checkbox"/>	<input type="checkbox"/>	ရေပြိုက်သွယ်သူ	<input type="checkbox"/>
အခြား	<input type="checkbox"/>	<input type="checkbox"/>	ပြည်သူ့ကျန်းမာရေးလုပ်သား (၁)/(၂)	<input type="checkbox"/>	<input type="checkbox"/>	စက်ပြင်ဆရာ	<input checked="" type="checkbox"/>
စာချုပ်			မှတ်ချက်			မှတ်ချက်	

(ဃ) ကျေးရွာသို့ ရောက်ရှိနိုင်သည့်လမ်းအခြေအနေ / ကျေးရွာတစ်ရွာသည် ၎င်း၏ကျေးရွာအုပ်စုနှင့် ဆက်သွယ်ထားသောလမ်းအခြေအနေ (အောက်ပါတို့ကို ဝိုင်းပါ)

ကျောက်ကြမ်းလမ်း: ကတ္တရာလမ်း: ကွန်ကရစ်လမ်း: မော်တော်ဆိုင်ကယ်လမ်း  
 ကျောက်ခင်းလမ်း: မြေသားလမ်း: လူသွားလမ်း: အခြား: ရေလမ်း

(င) ကျေးရွာဖွံ့ဖြိုးမှုစီမံချက်

- (၁) လူထုပဟိုပြုစီမံကိန်းမစတင်မီ ဤကျေးရွာတွင်ကျေးရွာဖွံ့ဖြိုးမှုစီမံချက်ရှိခဲ့ပါသလား? ပိုင်းပါ  
ရှိပါသည်/မရှိပါ/မသိပါ
- (၂) ရှိခဲ့ပါလျှင် ဤစီမံချက်ကို မည်သည့် ခုနှစ်တွင်ပြင်ဆင်ခဲ့ပါသနည်း? နှစ်-----/မသိပါ
- (၃) ဤစီမံချက်ကို ပြန်လည်ပြင်ဆင်ခဲ့ပါသလား? ပြုခဲ့ပါသည်/မပြုခဲ့ပါ /မသိပါ

(စ) ဓရီအကွာအဝေး

- (၁) ဤကျေးရွာ၏ပဟိုမှ ၎င်းကျေးရွာအုပ်စု၏ပဟိုအထိ ဓရီမိုင်မည်မျှကွာဝေးသနည်း? မိုင်- ၃.၅ /မသိပါ
- (၂) ဤကျေးရွာမှ ၎င်းကျေးရွာအုပ်စု၏ပဟိုအထိ သွားလာရာတွင် ကြာမြင့်သည့်အချိန်

ခြောက်သွေ့ရာသီတွင် ကြာချိန် - ၁၅ မိနစ် - ထော်လာရီ/မော်တော်ဆိုင်ကယ်/ခြေလျှင်/လား/မော်တော်သယ်/  
 အခြား: မရှိပါ  
 မိုးရာသီတွင် ကြာချိန် - ၁၅ မိနစ် - ထော်လာရီ/မော်တော်ဆိုင်ကယ်/ခြေလျှင်/လား/မော်တော်သယ်/  
 အခြား: မရှိပါ

(ဆ) ပတ်ဝန်းကျင်ဆိုင်ရာသဘာဝဘေးအန္တရာယ် -

ဤကျေးရွာတွင် ရေကြီးခြင်းကဲ့သို့ သဘာဝဘေးအန္တရာယ်ကျရောက်ဖူးခြင်းရှိပါသလား။  
 မရှိပါ  ရှိပါသည်  ရှိလျှင် ဖော်ပြပါ - မရှိပါ

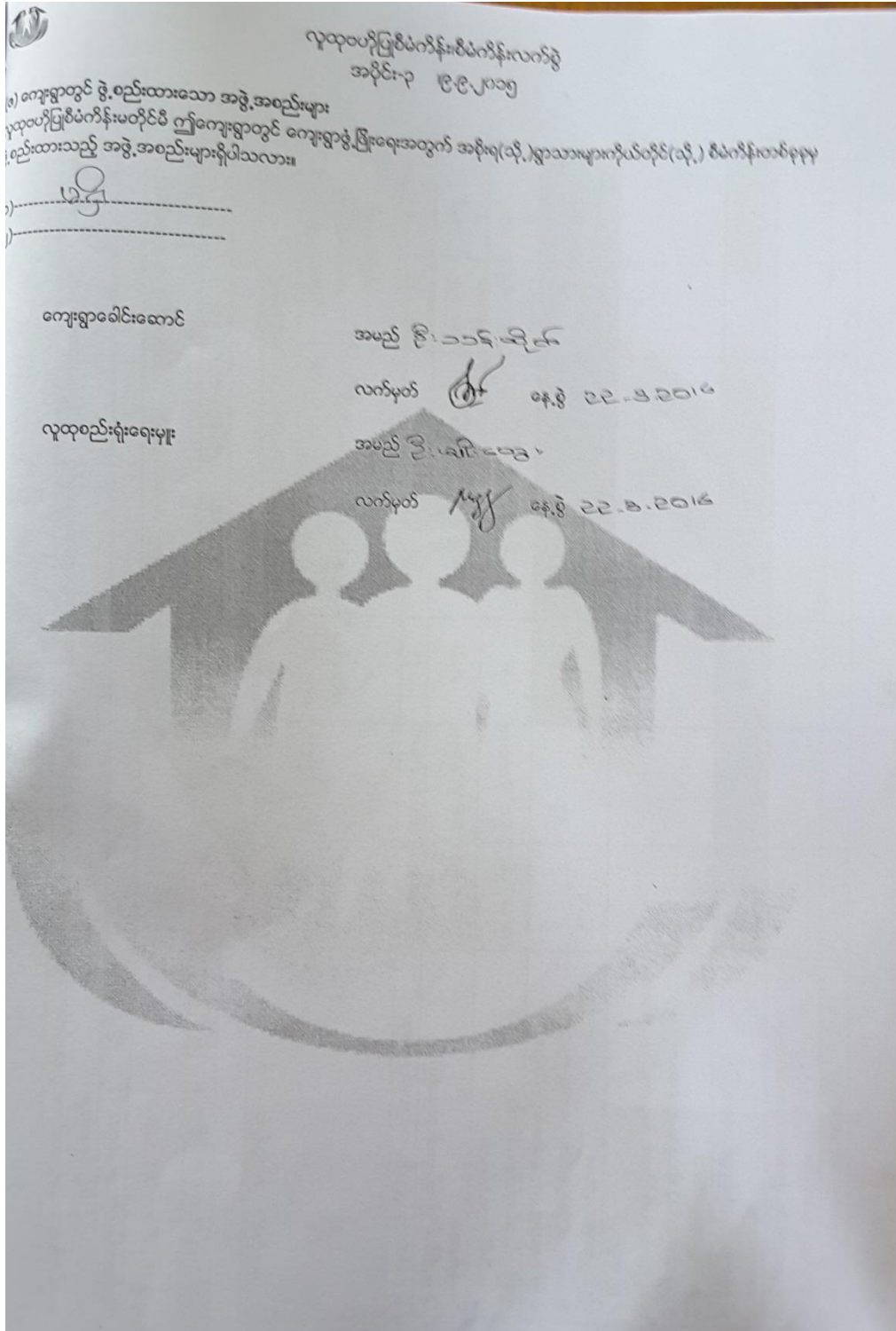

၁၀။ စီမံကိန်းစက်ဝန်းအချိန်ဇယား(ပုံစံ-၂)

အပိုင်း-၃ ၂၉.၉.၂၀၁၅

ပုံစံ ၈-၂ - စီမံကိန်းစက်ဝန်းအချိန်ဇယား (PC 2)

လမ်းညွှန်ချက်သက်ဆိုင်ရာလူထုစည်းရုံးရေးမှူး/လက်ထောက်နည်းပညာနည်းပညာမှူးများမှ စီမံကိန်းစက်ဝန်းအဆင့်တစ်ခုစီ ပြီးစီးတိုင်းကျေးရွာနှင့် ကျေးရွာအုပ်စုအတွက် ဤပုံစံကိုဖြည့်သွင်းရမည်။

စည်းရုံးရေးမှူး/ပန်ထမ်း အမည် **ဦး နှိုး၊ ငွေ**

နေ့စွဲ **၂၃-၃-၂၀၁၆**

စက်ဝန်းအားအမှတ်ဖြစ်ပါ  စက်ဝန်း(၁)  စက်ဝန်း(၂)  စက်ဝန်း(၃)  
 စက်ဝန်း(၄)

ပြည်နယ်/တိုင်း **ကချင်ပြည်နယ်**၊ မြို့နယ် **ကချင်ပြည်နယ်**၊ ကျေးရွာအုပ်စု **ကချင်ပြည်နယ်**၊ ကျေးရွာ **ဗျားစည်**

စီမံကိန်းဆောင်ရွက်မှုအဆင့်များ	နေ့စွဲ		အစည်းအဝေးတွင်တက်ရောက်သူအရေအတွက်			
	စတင်သည့်နေ့	ပြီးဆုံးသည့်နေ့	အမျိုးသားအရေအတွက်	အမျိုးသမီးအရေအတွက်	အိမ်ထောင်စုအရေအတွက်	လူမျိုးစုတက်ရောက်သူအရေအတွက်နှင့် လူမျိုးစုအမည်
၁. ကျေးရွာစီမံကိန်း မိတ်ဆက်အစည်းအဝေး	၂၃.၃.၂၀၁၆	၂၃.၃.၂၀၁၆	၁၆	၈	၂၄	၈၇၆ / ၂၃
၂. ကျေးရွာဖွံ့ဖြိုးရေး စီမံချက်ရေးဆွဲခြင်းအစည်းအဝေး	၂၃.၃.၂၀၁၆	၂၃.၃.၂၀၁၆	၁၅	၁၄	၂၉	၈၇၆ / ၂၇
၃. ကျေးရွာအုပ်စု လုပ်ငန်းဆုံးဖြတ်ချက်ချသည့်အစည်းအဝေး	၂၃.၃.၂၀၁၆	၂၃.၃.၂၀၁၆	၁၂	၁၂	၂၄	၈၇၆ / ၂၂
၄. မြို့နယ်အဆင့်စီမံကိန်းရေးဆွဲရေးနှင့်အကောင်အထည်ဖော်ရေးကော်မတီ၏ စီမံကိန်းသုံးသပ်မှုအစည်းအဝေး			မလို	မလို	မလို	မလို
၅. မြို့နယ်စီမံကိန်းရေးဆွဲရေးနှင့်အကောင်အထည်ဖော်ရေးကော်မတီ၏ဆုံးဖြတ်မှုကို ရွာသို့ အသိပေးအကြောင်းကြားသည့်အစည်းအဝေး						
၆. စီမံကိန်းလုပ်ငန်းခွဲစီမံချက်ရေးဆွဲခြင်းအစည်းအဝေး	မလို	မလို	မလို	မလို	မလို	မလို
၆.၁။ စီမံကိန်းလုပ်ငန်း အကောင်အထည်ဖော်ရေးအစီအစဉ် ရေးဆွဲခြင်း						
၆.၂။ ဝယ်ယူရေးအစီအစဉ် ရေးဆွဲခြင်း						

၂၈

**၁၁။ ကျေးရွာဖွံ့ဖြိုးရေးဦးစားပေးအစီအစဉ်(ပုံစံ-၃)**



 လူထုဝဟိုပြုစီမံကိန်း၊စီမံကိန်းလက်စွဲ  
 အပိုင်း-၃ ၂၉.၉.၂၀၁၅

၄	လျှော့စားပြုပြင်	ဇာ + ဗ	၄ ၂၀' ၃၀'	၇၀	၁၂၂
၅	ဇာ	ဇာ + ဗ	၅		၁၈၄
၆	တက်ဒါဆောင်	ဇာ + ဗ	၆ ၃၀' ၆၀'	၂၅၀	၁၂၂
၇	အမျှတသည့် အိမ်ထောင်	ဇာ	၇ ၁၆' ၈'	၅၀	၁၈၄

၇ အမျှတသည့် အိမ်ထောင် ဇာ  
 ဥက္ကဋ္ဌ ၊ ကျေးရွာစီမံကိန်းအထောက်အကူပြုကော်မီတီမှအတည်ပြုသည်။  
 အမည်: စန္ဒာဒေဝီ အယ်လ်ဂျီလက်မှတ် Shell နေ့စွဲ: ၂၃.၃.၂၀၁၆  
 မှူးမတ်ကြီး ။  
 ၈. စာကြည့်တိုက် ၄ ၈ ၁၂' ၁၆' ၇၅'

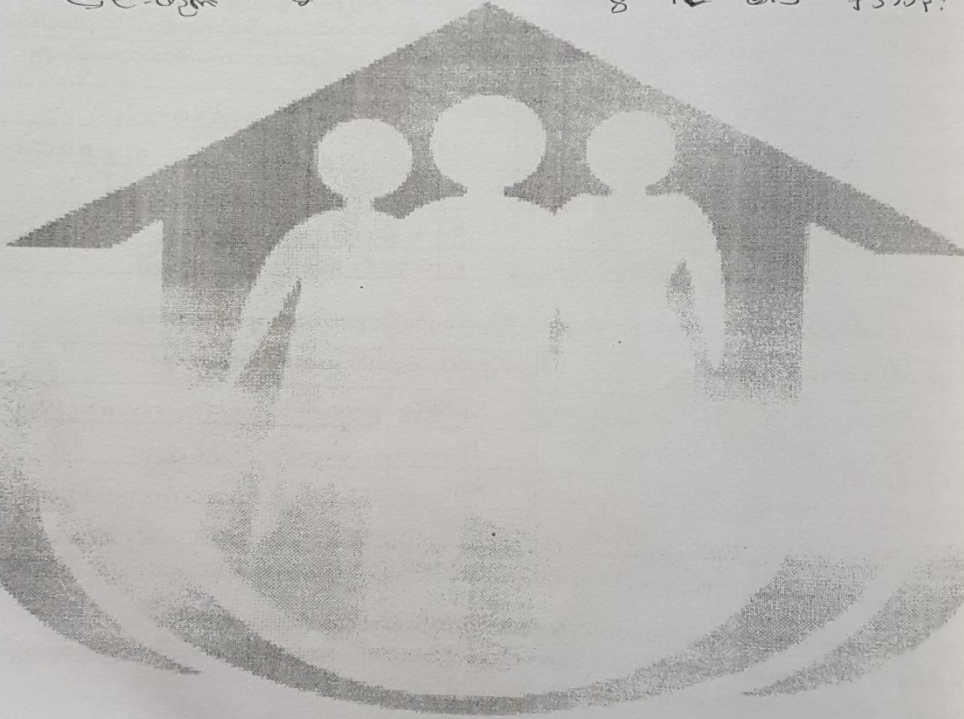

၁၂။ ကျေးရွာအုပ်စုစီမံကိန်းလုပ်ငန်းခွဲရွေးချယ်ခြင်း(ပုံစံ-၄)

လယ်ယာစိုက်ပျိုးရေး၊ ကျေးရွာအုပ်စုစီမံကိန်းရေးဆွဲရေးဦးစီးဌာန၊ အစိုးရအဖွဲ့၊ ဤပုံစံအားလူထုပညာရေးဌာနမှ / လက်ထောက်နည်းပညာမှူးတို့၏ အကူအညီဖြင့်ပြင်ဆင်ရာ ဖြည့်သွင်းရမည်။  
 ဤပုံစံအားပြင်ဆင်ရာတွင် ပြင်ဆင်ပြီးပါက ကျေးရွာအုပ်စုမှူးတို့၏ လက်မှတ်ထောက်ခံချက်နှင့်အတူ အခြေခံအချက်အလက်များကို MIS သို့ ထည့်သွင်းရမည်။  
 ကျေးရွာအုပ်စုစီမံကိန်း/လုပ်ငန်းအမည် ၆၃၂ ဖြစ်ပြီး ၁၉၉၀ ခုနှစ်၊ ဇူလိုင်လ ၁ ရက်နေ့မှစ၍ ၁၉၉၁ ခုနှစ်၊ ဇူလိုင်လ ၃၁ ရက်နေ့အထိ အကျုံးပြုခြင်းဖြစ်သည်။

နေ့စွဲ ၉၇.၁၁.၁၆	ဝက်ဝန်းအားအမှတ်ခြစ်ပေးပါ(၇) ဝက်ဝန်း(၈) ဝက်ဝန်း(၉) ဝက်ဝန်း(၁၀) ဝက်ဝန်း(၁၁)
ပြည်နယ်/တိုင်း ၇၇၁၁၁၅	မြို့နယ် ၇၇၁၁၁၅
ကျေးရွာအုပ်စု ၁၁၇၂၇၆	

ကျေးရွာအမည်	ဆောင်ရွက်မည့် လုပ်ငန်းများ	အတိုင်းအတာ	ခန့်မှန်း တိုက်ရိုက်အကျိုး ခံစားရရှိသူများ	အဆိုပြုတင်ပြသူ	ခန့်မှန်းကုန်ကျစရိတ်			
					စီမံကိန်းမှ ထည့်ဝင်မှု	ကျေးရွာမှ ထည့်ဝင်မှု	အခြားထည့်ဝင်မှု (ဖော်ပြပါ) ထည့်ဝင်ငွေ / အမည်အရ	စုစုပေါင်း
ကျောက်စတော်	ကျောက်စတော် ကျွန်းဂရစ် အကျယ် ၁၀၀၀	၁၀' x ၄'	၆၇၈	□ တည်း □ မ ဗစ်တည်း+ မ	၅၉၁၅၆			
ကဝက်	ခေါင်မြို့နယ် ပျက်ရွာ	၇၂' x ၂၄'	၁၀၀၀ကျ	□ တည်း □ မ ဗစ်တည်း+ မ	၃၆၁၅၆			
သာရဘွဲ့ရွာ	ဆိပ်ခံတိုက် အကျယ်	၃၅' x ၁၆'	၁၆၀၀	□ တည်း □ မ ဗစ်တည်း+ မ	၄၀၁၅၆			
ဆိပ်ဖြင့်	ကျောက်မုက် အကျယ် ၃၀' x ၄၀'	၃၀' x ၄၀'	၉၀၆	□ တည်း □ မ ဗစ်တည်း+ မ	၄၁၁၅၆			
အိုးရွာ	ကျောက်မုက် အကျယ်	၃၀' x ၂၄'	၈၀	□ တည်း □ မ ဗစ်တည်း+ မ	၄၀၁၅၆			

တည်းကုန်ကျစရိတ် စီမံကိန်းစာတမ်းတွင် အညွှန်းပြန် နံပါတ်၊ လက်မှတ် ၅၆၊ ရင်းမြစ်



လယ်ယာမြေများ၊ ကျေးရွာအုပ်စုစီမံချက်ရေးဆွဲသည့်အစည်းအဝေးတွင် ဤပုံစံအား လူထုဆန္ဒမေးမြန်းမှုများ / လက်ထောက်နည်းပညာများတို့၏ အကူအညီဖြင့် ပြင်ဆင်ရာတွင် ရှိသည့်အားဖြင့် ပြင်ဆင်ရာတွင် ပြင်ဆင်ပြီးပါက ကျေးရွာအုပ်စုရှိ မြို့တော်စီမံချက်တွင် နောက်ဆက်တွဲအဖြစ် တွဲထားရမည်။

အရက်အလက်များကို MIS သို့ ထည့်သွင်းရမည်။ CF ၄

ကျေးရွာအုပ်စုအမည်: ၆၅၊ ၆၆၊ ၆၇၊ ၆၈၊ ၆၉၊ ၇၀၊ ၇၁၊ ၇၂၊ ၇၃၊ ၇၄၊ ၇၅၊ ၇၆၊ ၇၇၊ ၇၈၊ ၇၉၊ ၈၀

နေ့စွဲ: ၂၀၂၁. ၃. ၂၀

ပြည်နယ်/တိုင်း: တနင်္သာရီ၊ ညွှန်ရုံး: တနင်္သာရီ၊ ကျေးရွာအုပ်စု: ၁၁၁၊ ၁၂၂၊ ၁၃၃

ကျေးရွာအမည်	ဆောင်ရွက်မည့် လုပ်ငန်းများ	အတိုင်းအတာ	ခန့်မှန်း တိုက်ရိုက်အကျိုး ခံစားရရှိသူများ	အဆိုပြုထားသည့် ပြင်ဆင်မှု	ခန့်မှန်းကျန်ကျစိတ်		
					စီမံကိန်းမှ ထည့်ဝင်မှု	ကျေးရွာမှ ထည့်ဝင်မှု	အခြားထည့်ဝင်မှု (ခေါ်မြဲ၊ ထည့်ဝင်မှု၊ အမည်/အဖွဲ့)
ပုဏ္ဏား	လမ်း၊ ပြင်ဆင်မှု၊ ရေ၊ အကျိုး	၂၀၀' x ၄၀'	၂၈၀	ကျေးရွာမှ ထည့်ဝင်မှု	၄၅၀၀၀		
ဗားဝတ်	ကျေးရွာအုပ်စု၊ အကျိုး	၂၀၀' x ၁၅၀'	၂၈၄	ကျေးရွာမှ ထည့်ဝင်မှု	၃၅		
ကျေးရွာအုပ်စု	ကျေးရွာအုပ်စု၊ အကျိုး		၅၆	ကျေးရွာမှ ထည့်ဝင်မှု	၄၀		
ကျေးရွာအုပ်စု	ကျေးရွာအုပ်စု၊ အကျိုး	၅၄' x ၂၄'	၄၅	ကျေးရွာမှ ထည့်ဝင်မှု	၅၀		
				ကျေးရွာမှ ထည့်ဝင်မှု			

မှတစ်ဆင့် ကျေးရွာအုပ်စု/တော်စီမံခန့်ခွဲမှုအဖွဲ့မှ လက်မှတ်ရေးထိုးခဲ့ခြင်း၊ ရက်စွဲ

ကျေးရွာအုပ်စု/လက်ထောက်နည်းပညာများ/လက်ထောက်နည်းပညာများ/လက်ထောက်နည်းပညာများ/လက်ထောက်နည်းပညာများ / လက်ထောက်နည်းပညာများ/လက်ထောက်နည်းပညာများ/လက်ထောက်နည်းပညာများ/လက်ထောက်နည်းပညာများ/လက်ထောက်နည်းပညာများ

ကျေးရွာအုပ်စု/လက်ထောက်နည်းပညာများ/လက်ထောက်နည်းပညာများ/လက်ထောက်နည်းပညာများ/လက်ထောက်နည်းပညာများ / လက်ထောက်နည်းပညာများ/လက်ထောက်နည်းပညာများ/လက်ထောက်နည်းပညာများ/လက်ထောက်နည်းပညာများ/လက်ထောက်နည်းပညာများ

နေ့စွဲ ၂၀၁၈ ခု၊ ၀၃/၀၃/၂၀၁၈

မြို့နယ်/တိုင်း ၀၃/၀၃/၂၀၁၈

ကျေးရွာအုပ်စု ၀၃/၀၃/၂၀၁၈

ကျေးရွာအုပ်စု	ဆောင်ရွက်မည့် လုပ်ငန်းများ	အတိုင်းအတာ	ခန့်မှန်း တိုက်ရိုက်အကျိုး ခံစားရရှိသူများ	အဆိုပြုတင်ပြသူ	ခန့်မှန်းကုန်ကျစရိတ်			
					စီမံကိန်းမှ ထည့်ဝင်မှု	ကျေးရွာမှ ထည့်ဝင်မှု	အခြားထည့်ဝင်မှု (ဖော်ပြပါ ထည့်ဝင်ငွေ၊ အမည်/အဖွဲ့)	ရပ်ဝေး
၆၅၅ ဒူး	တံတား (၂၀၁၈)	၁၀၀' x ၁၂'	၅၇၄၄	□ ကျား □ မ ■ ကျား+မ	၄၅၀၀၀			
၅၀၅.၈၈၅	ကျောက်မျက်နှာ ကျောက်	၃၀' x ၁၂၀'	၃၇၀	□ ကျား □ မ ■ ကျား+မ	၄၆၀၀၀			
တလို့င်းတပ်	ရိုးခဲနီတို့	၂၂'-၆" x ၂၆'-၈"	၁၃၀	□ ကျား □ မ ■ ကျား+မ	၄၆၀၀၀			
ဘာသာကျိုး	စာအုပ်ကျောင်း	၂၀' x ၃၀'	၇၆	□ ကျား □ မ ■ ကျား+မ	၄၀၀၀၀			
၆၅၅ ကတို့	ကျောက်မျက်နှာ	၃၀' x ၂၄'	၁၄၇	□ ကျား □ မ ■ ကျား+မ	၄၀၀၀၀			

ရက်စွဲ ကျေးရွာအုပ်စု/လက်ထောက်နည်းပညာများ/လက်ထောက်နည်းပညာများ/လက်ထောက်နည်းပညာများ/လက်ထောက်နည်းပညာများ

အမည် ၀၃/၀၃/၂၀၁၈

လက်မှတ် ၀၃/၀၃/၂၀၁၈

ရက်စွဲ

၁၃။ အစည်းအဝေးတက်ရောက်သူများစာရင်း(ပုံစံ-၁၂)

ပျားစည်ကျေးရွာ၊ သာရသွင်ကျေးရွာ အုပ်စု ၊ တနင်္သာရီမြို့နယ်

ပျားစည်ကျေးရွာ၏အစဉ်အဆက်အစဉ်အတန်းများ

စဉ်	အကြောင်းအရာ	တက်ရောက်သူ			အိမ်ထောင်စု အရေအတွက်	ပျားပျား	ရက်စွဲ
		က	မ	ပ			
၁။	ပထမအကြိမ် အစဉ်အဆက်	31	22	53	53	ကရင် မာ	၂၃.၃.၂၀၁၆
၂။	ဒုတိယအကြိမ် အစဉ်အဆက်	31	22	53	53	ကရင် မာ	၂၃.၃.၂၀၁၆

ပျားစည်ကျေးရွာ၏အခင်းအရာ၊ ဖွဲ့စည်းပုံစံ

ပထမအကြိမ်အခင်းအရာ၊ ဖွဲ့စည်းပုံစံ = စာတမ်းကျောင်း

စတင်ချိန် = ၈:၀၀

ပြီးဆုံးချိန် = ၁၂:၀၀

ဦးဆောင်သူ = ဦးမျိုးစွန်း  
ရွေးချယ်သူ

ပထမအကြိမ်အခင်းအရာ၊ မတင်မီကျေးရွာအုပ်စုချုပ်ချုပ်

မျိုးစားအဖွဲ့ဝင်များ၊ ပြောကြားခြင်း၊ အဖွဲ့ဝင်များ၊ ပြောကြား

ပြီးနောက် ၁၀၀ ဝန်ထမ်း၊ မိမိ၏အဖွဲ့ဝင်နှင့် အဖွဲ့ဝင်များကို ကျေး

ရွာသူ၊ သားများနှင့် ရပ်ကွက်အဖွဲ့ဝင်များအား ခေါ်ယူပြီး အ

ကြောင်းအရာများအား အဖွဲ့ဝင်များအား ခေါ်ယူပြီး အကြောင်း

အဖွဲ့ဝင်များအား ခေါ်ယူပြီး အကြောင်းအရာများကို ပြောကြား

အဖွဲ့ဝင်များအား ခေါ်ယူပြီး အကြောင်းအရာများကို ပြောကြား

အဖွဲ့ဝင်များအား ခေါ်ယူပြီး အကြောင်းအရာများကို ပြောကြား

အဖွဲ့ဝင်များအား ခေါ်ယူပြီး အကြောင်းအရာများကို ပြောကြား

အဖွဲ့ဝင်များအား ခေါ်ယူပြီး အကြောင်းအရာများကို ပြောကြား

အဖွဲ့ဝင်များအား ခေါ်ယူပြီး အကြောင်းအရာများကို ပြောကြား

အဖွဲ့ဝင်များအား ခေါ်ယူပြီး အကြောင်းအရာများကို ပြောကြား

အဖွဲ့ဝင်များအား ခေါ်ယူပြီး အကြောင်းအရာများကို ပြောကြား

ဒုတိယ အကြိမ် အစည်းအဝေး လုပ်သည့်နေ့ - စာသင်ကျောင်း

စတင်ချိန် - ၇:၀၀

ပြီးဆုံးချိန် - ၁၂:၀၀

ပါဝင်သူ - ၈၂၅ = ၂၅၈

ဦးစောင့်သူ - ဦးမျိုးစွေး၊  
ဒေါ်စော့သော်

ကျေးဇူးတင်စွာ သားများ ကျားမတန်းတူပါဝင် ဖွဲ့ကြီး ဖွဲ့မျိုးသာ  
သာမက ပါဝင်တက်ရောက်လာတဲ့ အတွက် ကျေးဇူးတင်ရှိပါ  
သည်။ ကျန်ရှိ ရာဇာဇာသိုင်းများကို ဆက် ဖြိုးစေ့စွာ တင်ပြပါ  
မည်။ PRA Tools နှင့် ပတ်သက်၍ ချိတ်ဆက်မှု ပြုလုပ်ပေး  
တိုင်း ချယ်သူ နှင့် အသံ ပြုလုပ်တို့၏ ဖေဖော်ဝါရီလတွင်  
စေ့စွာ ခြင်း ပြုလုပ်အိမ်ခြံရံရေးဆွဲခြင်း ကျားမတို့  
၏ အခက်ခဲ ရှေ့ပြန်ချက်များ ဆွဲခြင်း၊ အကျိုးဝင်လာလျှင်  
နှိုင်းစာ ကျားမတို့ တာဝန်များ ဖြင်းခြင်း လုပ်ငန်း ခွဲများ  
အတတ်ပြုခြင်း ဖြစ်သည်။ ထို့အတတ်ပြုချက် ပြုစုဆောင်  
များ ဖြစ်ပြီး အရေးကြီးဆုံး အချက်ကို ဆွဲထုတ်ပြီး အသံ  
ဘစ်ပင် ရေးဆွဲခြင်း ဖြစ်သည်။ ၎င်း ပြုစုလာလျှင် များကို  
အကျိုးချယ်ပြီး ဖြင့် ပညာ စေ့စွာ တင်ပြခြင်း ဖြစ်သည်။

ကဏ္ဍအလိုက်ဦးစားပေးလုပ်ငန်းများ

~~ပူးတွဲစာရွက်အားဖြင့် အောက်ဦးစားပေးလုပ်ငန်း ခွဲများ~~

စဉ်	လုပ်ငန်း	အဆိုပြု ၁၁၂	အမျိုး အမည်	ပေးပို့ရန် အရက်	ပြုပြင်ရေးအစီအစဉ် ပေးနိုင်စေရန် အဖွဲ့အစည်း
အခြေခံအစောင့်အရှောက်	၁။ လမ်းကွန်ကရစ်	က+မ	150	၂၀၁၅	၂၀၁၅
	၂။ ဘေးဒါဆောင်အမျိုးအမည်	က+မ	၂၅၀	၂၀၁၅	၂၀၁၅
	၃။ အများသုံးစိမ့်စာ	က+မ	၅၀	၂၀၁၅	၂၀၁၅
	၄။ ကျောင်းပြုပြင်	က+မ	၇၀	၂၀၁၅	၂၀၁၅
ကျန်းမာရေး	၁။ ဆေးပေးခန်း	က+မ	150	၂၀၁၅	၂၀၁၅
	၂။ အိမ်စိမ့်စာ	က+မ	၅၀	၂၀၁၅	၂၀၁၅
စာအုပ်	၁။ အိမ်စိမ့်စာ	က+မ	၅၀	၂၀၁၅	၂၀၁၅
	၂။ မီး	က+မ	150	၂၀၁၅	၂၀၁၅



