

ပြည်ထောင်စုသမ္မတမြန်မာနိုင်ငံတော်အစိုးရ
မွေးမြူရေး၊ ရေလုပ်ငန်းနှင့်ကျေးလက်ဒေသဖွံ့ဖြိုးရေးဝန်ကြီးဌာန
ကျေးလက်ဒေသဖွံ့ဖြိုးတိုးတက်ရေးဦးစီးဌာန
အမ်းမြို့နယ်



လူထုဗဟိုပြုစီမံကိန်း

National Community Driven Development Project
(NCDDP)



ကျေးရွာဖွံ့ဖြိုးရေးအစီအစဉ်

Village Development Plan (VDP)

အောက်ရွာကျေးရွာအုပ်စု၊ ကျမောင်းကျေးရွာ

၂၀၁၆ ခုနှစ်

အမ်းမြို့

မာတိကာ

၁။ မြို့နယ်မြေပုံ	၁
၂။ ကျေးရွာအုပ်စုမြေပုံ	၂
၃။ အုပ်စုတွင်ပါဝင်သောကျေးရွာများစာရင်း	၃
၄။ ကျေးရွာအခြေခံအချက်အလက်များ	၄
၅။ လူထုပူးပေါင်းပါဝင်သောလူမှုဆန်းစစ်ခြင်းနှင့် အကဲဖတ်ခြင်းလုပ်ငန်းစဉ် (PSA/PRA)	၆
ဇယား။	
၆။ ကျေးရွာလူမှုရေးပြုသယံဇာတပြမြေပုံ	၈
၇။ ကျေးရွာလူမှုရေးပြုသယံဇာတပြမြေပုံသုံးသပ်ချက်	၉
၈။ ရာသီခွင်ပြဇယားပုံ	၁၀
၉။ ရာသီခွင်ပြဇယားပုံသုံးသပ်ချက်	၁၁
၁၀။ ဦးစားပေးလုပ်ငန်းခွဲများနှိုင်းယှဉ်ရွေးချယ်ခြင်းပြဇယား	၁၂
၁၁။ ဦးစားပေးလုပ်ငန်းခွဲများနှိုင်းယှဉ်ရွေးချယ်ခြင်းပြဇယားသုံးသပ်ချက်	၁၃
၁၂။ ပြဿနာသစ်ပင်ပြပုံ	၁၄
၁၃။ ပြဿနာသစ်ပင်ပြပုံသုံးသပ်ချက်	၁၅
၁၄။ ကျေးရွာတွင်းအဖွဲ့အစည်းများအကြားချိတ်ဆက်မှုပြဇယား	၁၆
၁၅။ ကျေးရွာတွင်းအဖွဲ့အစည်းများအကြားချိတ်ဆက်မှုပြဇယားသုံးသပ်ချက်	၁၇
၁၆။ အမျိုးသမီးများတစ်နေ့တာအချိန်အသုံးပြုမှုဇယား	၁၈
၁၇။ အမျိုးသမီးများတစ်နေ့တာအချိန်အသုံးပြုမှုဇယားသုံးသပ်ချက်	၁၉
၁၈။ အမျိုးသားများတစ်နေ့တာအချိန်အသုံးပြုမှုဇယား	၂၀
၁၉။ အမျိုးသားများတစ်နေ့တာအချိန်အသုံးပြုမှုဇယားသုံးသပ်ချက်	၂၁
၂၀။ လူမှုစီးပွားအဆင့်သတ်မှတ်ခြင်းပြဇယား	၂၂
၂၁။ လူမှုစီးပွားအဆင့်သတ်မှတ်ခြင်းပြဇယားသုံးသပ်ချက်	၂၃
၂၂။ ပင့်ကူအိမ်ကွန်ယက်ဇယား	၂၄
၂၃။ ပင့်ကူအိမ်ကွန်ယက်ဇယားသုံးသပ်ချက်	၂၅

၂၄။ ကော်မတီဝင်များရွေးချယ်ခြင်းနှင့် ကျေးရွာဖွံ့ဖြိုးရေးအစီအစဉ်ဆောင်ရွက်မှုမှတ်တမ်းခါတ်ပုံများ	၂၆
၂၅။ ကျေးရွာအချက်အလက် (ပုံစံ-၁)	၂၇
၂၆။ စီမံကိန်းစက်ဝန်းအချိန်ဇယား (ပုံစံ-၂)	၂၉
၂၇။ ကျေးရွာဖွံ့ဖြိုးရေးဦးစားပေးအစီအစဉ် (ပုံစံ-၃)	၃၁
၂၈။ ကျေးရွာအုပ်စုစီမံကိန်းလုပ်ငန်းခွဲရွေးချယ်ခြင်း (ပုံစံ-၄)	၃၃
၂၉။ အစည်းအဝေးတက်ရောက်သူများစာရင်း (ပုံစံ-၁၂)	၃၄
၃၀။ အစည်းအဝေးမှတ်တမ်းများ	၃၅
၃၁။ ကဏ္ဍအလိုက်ဦးစားပေးဖွံ့ဖြိုးရေးလုပ်ငန်းစဉ်များ	၃၉
၃၂။ ကျေးရွာဖွံ့ဖြိုးရေးစီမံချက်အရည်အသွေးထိန်းချုပ်မှု (Check List)	၄၁

၁။အမ်းမြို့နယ်မြေပုံ

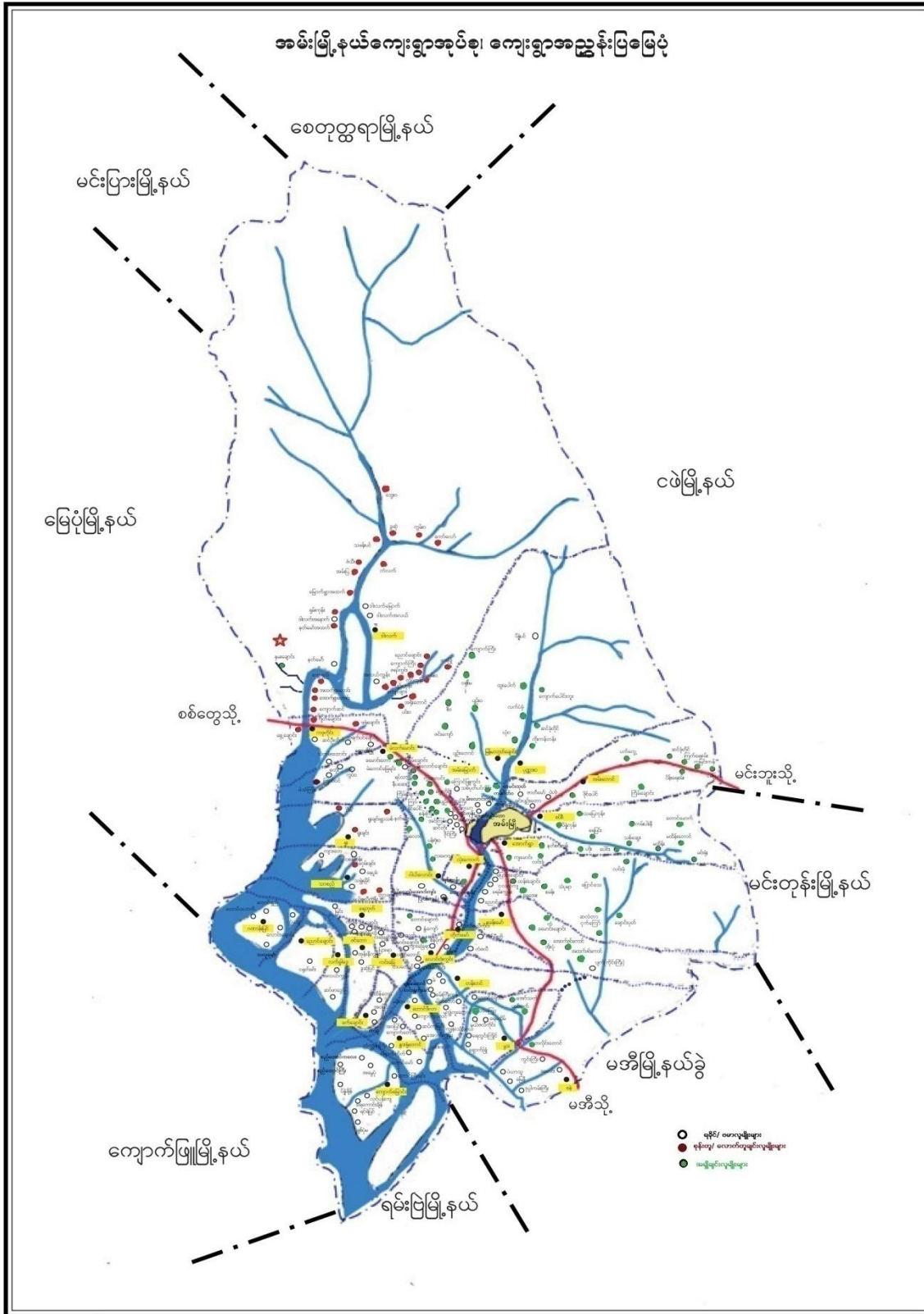

၂။

၂။အောက်ရွာအုပ်စုမြေပုံ

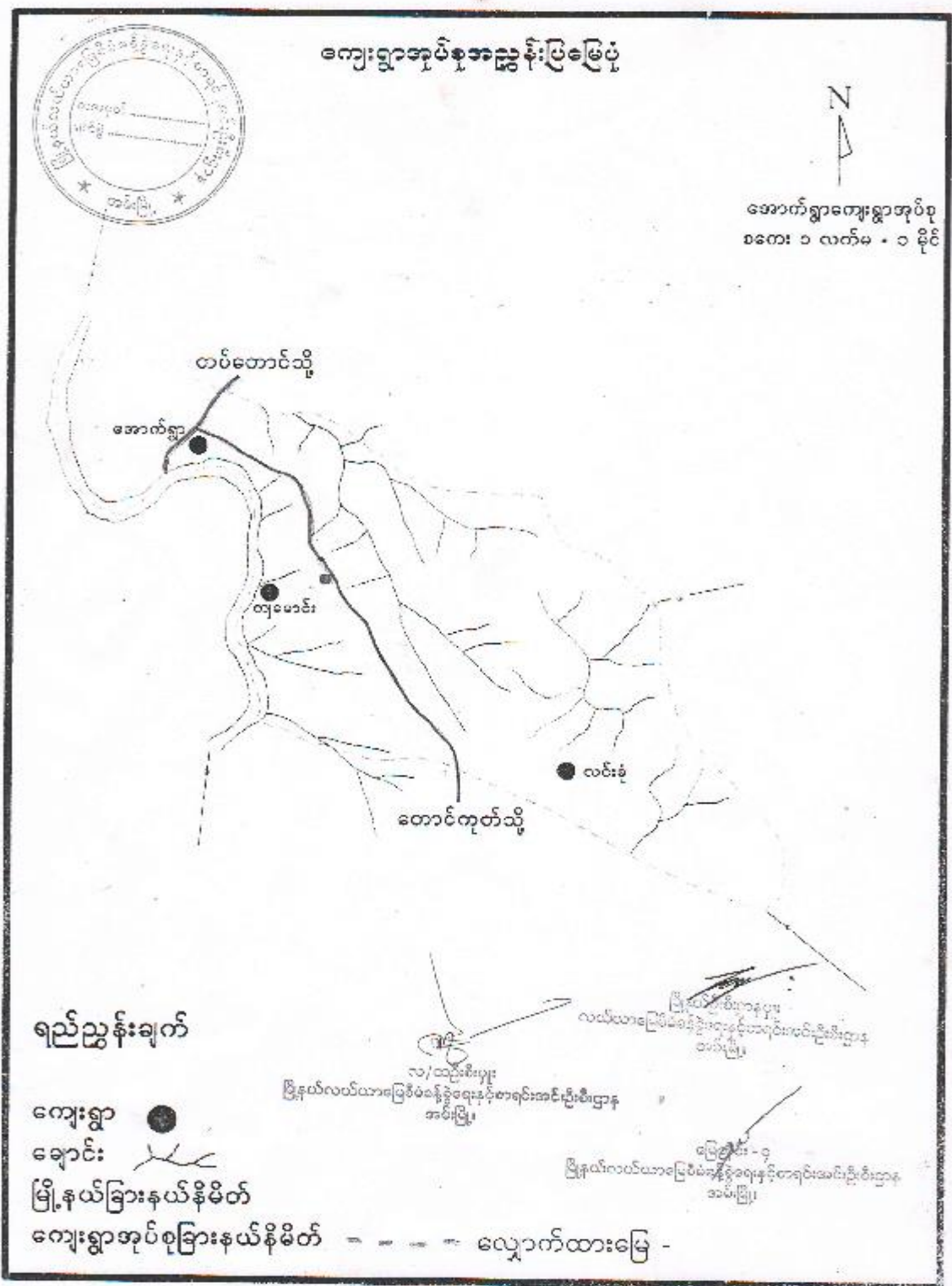

ရည်ညွှန်းချက်

- ကျေးရွာ ●
- ချောင်း ~~~~
- မြို့နယ်ခြားနယ်နိမိတ် - - - -
- ကျေးရွာအုပ်စုခြားနယ်နိမိတ် - - - -

လယ်ယာမြေပိတ်ခန့်ခွဲရေးနှင့်စာရင်းအင်းညွှန်ကြားမှုဦးစီးဌာန
 အင်းပြူ
 မြေပုံအမှတ် - ၄
 မြန်မာ့လယ်ယာမြေပိတ်ခန့်ခွဲရေးနှင့်စာရင်းအင်းညွှန်ကြားမှုဦးစီးဌာန
 အင်းပြူ
 လှ/ထူးစီးယူ
 မြန်မာ့လယ်ယာမြေပိတ်ခန့်ခွဲရေးနှင့်စာရင်းအင်းညွှန်ကြားမှုဦးစီးဌာန
 အင်းပြူ

၃။ အောက်ရွာအုပ်စုရှိကျေးရွာများစာရင်း

စဉ်	ကျေးရွာအုပ်စုအမည်	ကျေးရွာအမည်
၁	အောက်ရွာ	အောက်ရွာ
		လင်းခုံ
		ကျမောင်း

၄။ ကျေးရွာအခြေခံအချက်အလက်

(၁) ကျေးရွာသမိုင်းအကျဉ်း

အမ်းမြို့နယ်၊ အောက်ရွာအုပ်စု၊ ကျားမောင်းကျေးရွာကို လွန်ခဲ့သောနှစ်ပေါင်း (၆၀)ခန့်တွင် စတင်တည်ထောင်ခဲ့ပါသည်။ စတင်တည်ထောင်စဉ်က အိမ်ခြေ(၇)အိမ်သာ ရှိပါသည်။ ယခုတည်ရှိသော ကျားမောင်းရွာ၏အောက်ဘက်တွင် ဆင်နာမောင်းရွာ ရှိခဲ့ပါသည်။ ထိုရွာတွင်နေထိုင်သော အိမ်ထောင်စုများမှာတောင်ယာ၊ ကိုင်းလုပ်ငန်းများကို ချဲ့ထွင်လုပ်ကိုင်မှုကြောင့် မိမိတို့ လုပ်ကွက်များနှင့် နီးသောနေရာများသို့ ပြောင်းရွှေ့နေထိုင်ကြရင်း တဖြည်းဖြည်းအိမ်ထောင်စု များပြားလာခဲ့ပါသည်။ ခရစ်ယာန်ဘာသာကို ကိုးကွယ်ကြပါသည်။ စီးပွားရေးအနေဖြင့် ကိုင်းလုပ်ငန်း၊ နှစ်ရှည်သီးနှံစိုက်ပျိုးခြင်း၊ လယ်လုပ်ငန်းများကို လုပ်ကိုင်ကြပါသည်။ (၂၀၁၅)ခုနှစ်တွင် လူထုဗဟိုပြုစီမံကိန်းမှ ရေတွင်းပြုပြင်ပေးခဲ့သဖြင့် သောက်သုံးရေ ဖူးလုံမှုအနည်းငယ် ရှိလာခဲ့ပါသည်။

(၃) လူနည်းစုလူမျိုးစုအိမ်ထောင်စု

အမျိုးအစား	အိမ်ထောင်စု	ကျား	မ	စုစုပေါင်း
မရှိ	၃	၅	၇	၁၂

(၄) ထိခိုက်လွယ်အုပ်စုများ

ထိခိုက်လွယ်အုပ်စု	အိမ်ထောင်စု	ကျား	မ	စုစုပေါင်း
သက်ကြီး	၁	၂	၂	၄

(၅) အဓိကစီးပွားရေးလုပ်ငန်း

စိုက်ပျိုးရေး	မွေးမြူရေး	အသေးစားစီးပွားရေး	အခြား
စပါး	နွား	ဝါးခုတ်ခြင်း	ကျပန်း
နမ်း	ဆိတ်	ကိုင်းစိုက်ပျိုးခြင်း	
ဒညင်း	ကြက်	တံငါလုပ်ငန်း	
သီဟိုဠ်	ဝက်		

(၆) ကျေးရွာအတွင်းအဓိကပိုင်ဆိုင်မှုများ

ကျေးရွာပိုင်ဆိုင်မှုများ	လယ်	ကိုင်း	တောင် ယာ	စား ကျက် မြေ	နှစ်ရှည် စိုက် ခင်း	သဲ/ ကျောက် ရရှိမှု	ရေ တွင်း/ ရေ ကန်	စက်ရေ တွင်း/ စိမ့် စမ်း ရေ သွယ်	ချောင် ရေး သော ကံသုံး မှု
အရေအတွက်	မရှိ	ရှိ	ရှိ	ရှိ	(၅၅) ဧက	ရှိ	မရှိ	မရှိ	ရှိ
ကျေးရွာပိုင်ဆိုင်မှုများ	ကား	ထော် လာဂျီ	ဆိုင် ကယ်	စက် လှေ	စပါး ကြိတ် စက်	ဈေး ဆိုင်	မီး စက်		
အရေအတွက်	မရှိ	မရှိ	မရှိ	၃	၁	၁	၁		

(၇) ကျေးရွာအတွင်းအခြားပိုင်ဆိုင်မှုများ

ကျေးရွာပိုင်ဆိုင်မှုများ	ရေတင် စက်	လယ် ထွန် စက်	ကျွဲ	နွား	ကြက်	ဝက်	ဆိတ်	လုပ် သား	ကျွမ်းကျင် လုပ်သား
အရေအတွက်	မရှိ	မရှိ	မရှိ	၂၁	၃၄	၂၆	၁၅	၁၀	မရှိ

(၈) ကျေးရွာရှိအသုံးပြုနိုင်သောအရင်းအမြစ်/ အချက်အလက်များ

အရင်းအမြစ်	ဆေးရုံ/ ဆေးခန်း	အ.မ.က/ အ.လ.က/ အ.ထ.က	ဈေး	မြေတူး စက်	လမ်းကြိုတ် စက်	မြေသယ် ကား	ကွန်ကရစ် ဖျော်စက်
အရေအတွက်	မရှိ	မရှိ	မရှိ	မရှိ	မရှိ	မရှိ	မရှိ

၅။ လူထုပေါင်းစုံပါဝင်သော လူမှုဆန်းစစ်ခြင်းနှင့် အကဲဖြတ်ခြင်းလုပ်ငန်းစဉ် (PSA/PRA) အကျဉ်းချုပ်ဇယား

စဉ်	အကြောင်းအရာ	ရက်စွဲ	ဦးတည်အုပ်စု	တက်ရောက်သူ			အဓိကဆွေးနွေးချက်
				ကျား	မ	ပေါင်း	
၁	ကျေးရွာလူမှုရေးပြုသယံဇာတပြမြေပုံ (Social Map / Resource Map)	၁၀.၁.၂၀၁၆	ကျေးရွာသူကျေးရွာသားများ၊ ကော်မတီဝင်များ	၇	၈	၁၅	ကျေးရွာနယ်နိမိတ်အတွင်းရှိ အိမ်ခြေ၊ လယ်မြေ၊ စိုက်ခင်း၊ ဘုရားပုထိုးများစသောကျေးရွာ၏လက်ရှိအခြေအနေနှင့်ပိုင်ဆိုင်မှုပြအခြေအနေများကိုရေးဆွဲဖော်ထုတ်ခဲ့သည်။
၂	ရာသီခွင်ပြပြက္ခဒိန် (Seasonal Calender)	၁၀.၁.၂၀၁၆	ကျေးရွာသူကျေးရွာသားများ၊ ကော်မတီဝင်များ	၇	၆	၁၃	ကျေးရွာရှိရွာသူရွာသားများ၏ ရာသီအလိုက် စိုက်ပျိုးရေး၊ မွေးမြူရေး၊ စိုက်ပျိုးချိန်ရိတ်သိမ်းချိန်၊ တိရိစ္ဆာန်များရောဂါဖြစ်ပွားမှု၊ သီးနှံများပိုးမွှားကျရောက်မှု၊ ရာသီပွဲ တော်များ၊ ကျေးရွာမှ လူများဝင်ငွေရရှိမှုအခြေအနေများကို ကျေးရွာမှ လူများပါဝင်ဆွေးနွေးရေးဆွဲကြသည်။
၃	ကျေးရွာ၏ဦးစားပေး အစီအစဉ်ပြဇယား (Metric Ranking)	၁၀.၁.၂၀၁၆	အမျိုးသားအုပ်စု၊ အမျိုးသမီးအုပ်စု	၃၁	၁၉	၅၀	ကျေးရွာသူကျေးရွာသားများ၏ ကျေးရွာအတွက် အဓိကလိုအပ်သောစီမံကိန်းလုပ်ငန်းခွဲများကိုညှိနှိုင်းတိုင်ပင်ရေးဆွဲခဲ့ကြသည်။
၄	ပြဿနာသစ်ပင် (Problem Tree)	၁၀.၁.၂၀၁၆	ကျေးရွာသူကျေးရွာသားများ၊ ကော်မတီဝင်များ	၅	၆	၁၁	ကျေးရွာသူအများစုရွေးချယ်ခဲ့သောစီမံကိန်းလုပ်ငန်းခွဲ၏ကျိုးကြောင်းဆက်စပ်မှုများကို ပြဿနာသစ်ပင်ဖြင့်စိစစ်သုံးသပ်ခဲ့ကြသည်။
၅	အဖွဲ့အစည်းချိတ်ဆက်ပုံ (Venn Diagram)	၁၀.၁.၂၀၁၆	ကျေးရွာသူကျေးရွာသားများ၊ ကော်မတီဝင်များ၊ ကျေးရွာအုပ်ချုပ်ရေးအဖွဲ့ဝင်များ	၇	၆	၁၃	ကျေးရွာအတွင်းတွင်ရှိနေသောလူမှုအဖွဲ့အစည်းများနှင့် ကျေးရွာလူထုအကြား ချိတ်ဆက်နေမှုကို ထင်သာမြင်သာရှိအောင် ဖော်ဆောင်နိုင်ခဲ့သည်။

၆	အမျိုးသမီးတစ်နေ့တာ အချိန်ဇယား (Women Timeline)	၁၀.၁.၂၀၁၆	အမျိုးသမီးအုပ်စု	၂	၇	၉	ကျေးရွာရှိအမျိုးသမီးများ၏ တစ်နေ့တာအလုပ်ချိန်ကိုသိရှိ ပြီး အားလပ်ချိန်ကိုသိရှိရန်ရေးဆွဲ ခဲ့သည်။
၇	အမျိုးသားတစ်နေ့တာ အချိန် ဇယား (Men Timeline)	၁၀.၁.၂၀၁၆	အမျိုးသားအုပ်စု၊	၆	၃	၉	ကျေးရွာရှိယောက်ျားများ၏တစ် နေ့တာအလုပ်ချိန်ကိုသိရှိပြီး အားလပ်ချိန်ကိုသိရှိရန်ရေးဆွဲ ခဲ့သည်။
၈	လူမှုစီးပွားအဆင့်သတ် မှတ် ခြင်း (Wealth Ranking)	၁၀.၁.၂၀၁၆	ချမ်းသာ၊ အလယ်အလတ်၊ နွမ်းပါး	၁၀	၉	၁၉	ကျေးရွာအတွင်းရှိ လူများအကြား၊ငွေကြေး၊ပစ္စည်း ဥစ္စာ၊နေအိမ်အားပိုင်ဆိုင်မှုအ ဆင့်ခွဲခြားပြသခြင်းဖြင့် ကျေးရွာအတွက် လိုအပ်မည့် ဝင်ငွေ ရရှိရေးအစီအစဉ်များကိုထည့် သွင်းစဉ်းစားနိုင်ရန်စဉ်းစား ခဲ့ကြသည်။
၉	ပင့်ကူအိမ်ကွန်ယက် (Spider Web)	၁၀.၁.၂၀၁၆	ကျေးရွာသူကျေး ရွာသားများ၊ အမျိုးသားအုပ်စု၊ အမျိုးသမီးအုပ်စု	၈	၉	၁၇	အမျိုးသားနှင့်အမျိုးသမီးများ အကြားအလုပ်အကိုင်အခွင့် အလမ်း၊ တန်းတူ အခွင့် အရေး၊ ပညာ သင်ကြား နိုင်မှု၊ ဘဝလုံခြုံမှု စသည့် အခြေအခြေအနေအရပ်ရပ်ကို ဆွေးနွေးခဲ့ကြသည်။

၆။ ကျေးရွာပုံ၊ မြို့ရေးအစီအစဉ်အတွက်အသုံးပြုခဲ့သော PRA Tools များတစ်ခုချင်းစီအတွက်သုံးသပ်ချက်များ

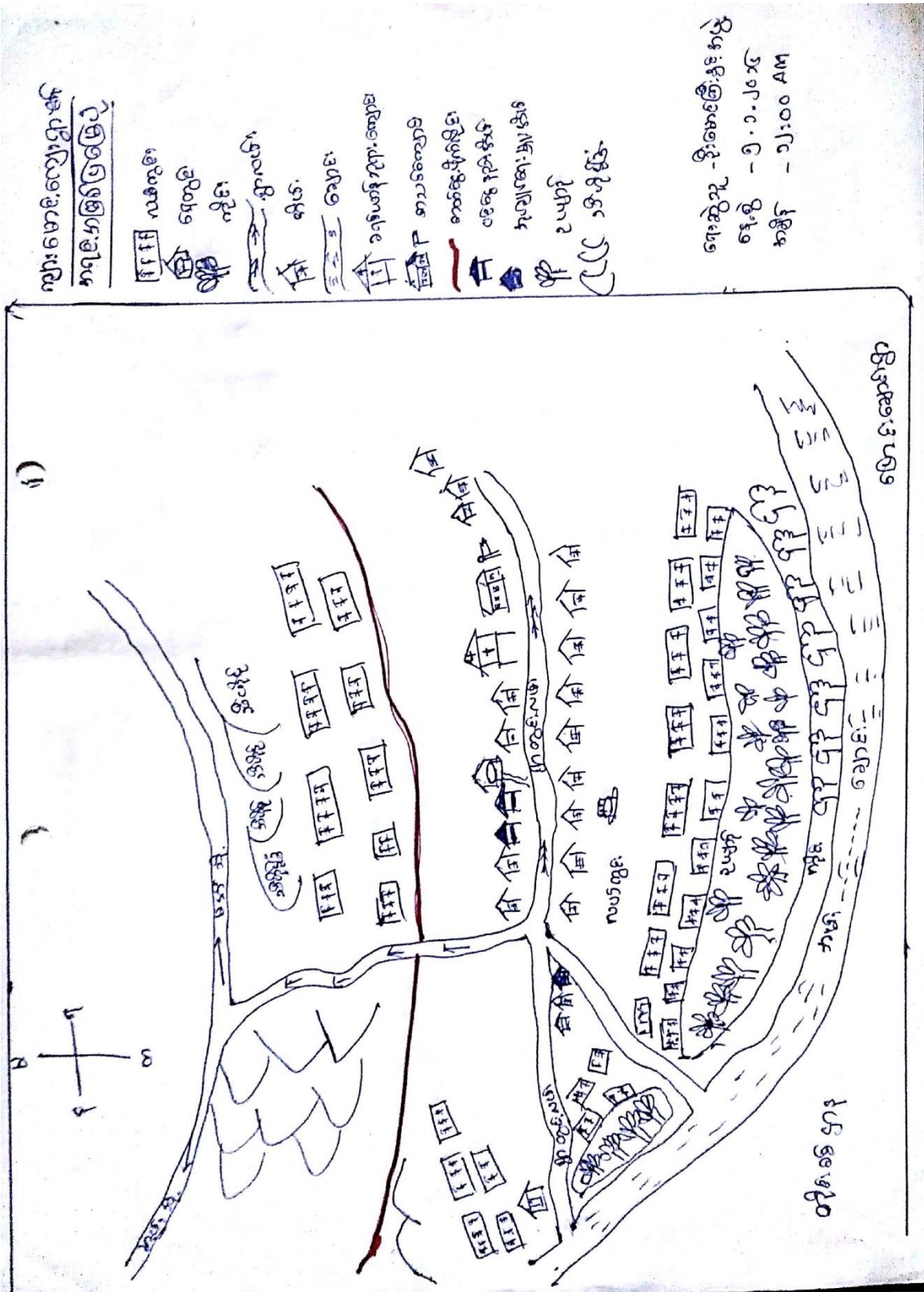

၇။ အောက်ရွာအုပ်စု၊ကျမောင်းကျေးရွာမြေပုံသုံးသပ်ချက်

တည်နေရာ။	လောင်ဂျီတွဒ် ၉၄ ဒီဂရီ ၃မိနစ်	လဒ်တီတွဒ်- ၁၉ဒီဂရီ ၇၄မိနစ်
----------	------------------------------	----------------------------

အောက်ရွာအုပ်စု၊ ကျမောင်းကျေးရွာသည်အမ်းမြို့မှ(၃)မိုင် (၃)ဖာလုံခန့်အကွာ အဝေးတွင် တည်ရှိသည်။အမ်း-မအီလမ်းမှ အနောက်ဘက်သို့ မြေသားလမ်းဖောက်လုပ်ထားသည့် အောက်ရွာမှ အမ်းချောင်းအတိုင်း စုန်ဆင်းပါကလည်း ရောက်နိုင်သည်။ ချင်းလူမျိုးအများဆုံးနေထိုင်ကြပြီး ခရစ်ယာန် ဘာသာကို ကိုးကွယ်ယုံကြည်ကြသည်။ ကျမောင်းကျေးရွာတွင် မူလတန်းကျောင်းရှိပါသည်။ ဘုရားကျောင်း လည်းရှိသည်။

ကျမောင်းကျေးရွာ၏အဓိကစီးပွားရေးလုပ်ငန်းမှာ ကိုင်းလုပ်ငန်း၊ နှစ်ရှည်သီဟိုဠ်စိုက်ခင်း၊ လယ်လုပ်ငန်း အနည်းငယ် စသည်တို့ကိုလုပ်ကိုင်ကြသည်။ နွား၊ ကြက်၊ ဝက်များလည်း မွေးမြူကြသည်။

အဖြစ်များသောရောဂါ	မရှိ
အိမ်သာသုံးစွဲမှု၊ ယင်လုံအိမ်သာသုံးစွဲမှု	မရှိ
ကြုံတွေ့ရသော သဘာဝသေးအန္တရာယ်	ရေကြီးခြင်း၊ မိုးများခြင်း
စာသင်ကျောင်း၊ ဆေးပေးခန်း၊	စာသင်ကျောင်းရှိ၊ ဆေးပေးခန်းမရှိ
ကျောင်းသားအရေအတွက်	(၄၅)ဦး
တက္ကသိုလ်ဝင်တန်းအောင် -	ရှိ
ကျေးရွာတွင်အဓိကကြုံတွေ့နေရသောအခက်အခဲ -	သောက်သုံးရေရရှိမှု၊ ဆေးပေးခန်းအခက်အခဲကြုံတွေ့နေရ

၈။ ရာသီခွင်ပြဇယား

ရာသီ အလုပ်ဖြစ်ပေါ်မှု အခြေအနေပြ ကြွေခွက် ရေးဆွဲခြင်း

အမှတ်အသား

အခြေအနေပြ

အခြေအနေပြ	တေးခန်း	တေးခန်း	တေးခန်း	တေးခန်း	တေးခန်း	တေးခန်း	တေးခန်း	တေးခန်း	တေးခန်း	တေးခန်း	တေးခန်း	တေးခန်း	တေးခန်း	တေးခန်း	တေးခန်း
လူသား	☀	☀	☀	☀	☀	☀	☀	☀	☀	☀	☀	☀	☀	☀	☀
ရေကြီး/ရေခဲ															
ရာသီခွင်တစ်ခု	☀														
အလုပ်အကိုင်	☀	☀	☀	☀	☀	☀	☀	☀	☀	☀	☀	☀	☀	☀	☀
ဝင်ငွေကောင်းသောလ (လယ်ပြု)	☀	☀	☀	☀	☀	☀	☀	☀	☀	☀	☀	☀	☀	☀	☀
ဝင်ငွေကောင်းသောလ (လက်လှုပ်လက်စား)	☀	☀	☀	☀	☀	☀	☀	☀	☀	☀	☀	☀	☀	☀	☀
သောက်သုံးစေရ ရရှိမှု	☀	☀	☀	☀	☀	☀	☀	☀	☀	☀	☀	☀	☀	☀	☀
စရာပြန်ပေးမှု	☀														

၉။ ရာသီခွင်ပြဇယားသုံးသပ်ချက်

ကျမောင်းကျေးရွာရှိ ကျေးရွာသူကျေးရွာသားများသည် တန်ခူး၊ ကဆုန်လများတွင် ကိုင်းမှ မြေပဲ၊ ဆေးရွက်ကြီး၊ သီဟိုဠ်စေ့၊ နှမ်း စသည်တို့ကို ရောင်းချရသောကြောင့် ဝင်ငွေကောင်းသောလ ဖြစ်ပါသည်။ နယုန်၊ ဝါဆိုလများတွင် တောင်ယာစိုက်ခင်းများတွင် ပေါင်းရှင်းကြပါသည်။ ဝင်ငွေနည်းသောလဖြစ်သည်။ ဝါခေါင်၊ တော်သလင်းလများတွင် ဝါးများခုတ်ကြ၍ ဝင်ငွေသင့်တင့်သော လဖြစ်သည်။ သီတင်းကျွတ်၊ တန်ဆောင်မုန်းလများတွင် ကိုင်းများခုတ်ထွင် ရှင်းလင်းကြသည်။ တောင်ယာစပါးများ ရိတ်သိမ်းရောင်းချ ကြသည်။

နတ်တော်၊ ပြာသိုလများတွင် တောင်ယာစိုက်ခင်းများကို ချဲ့ထွင်ခုတ်ကြသည်။ တပို့တွဲ၊ တပေါင်းလများတွင် မြေပဲ၊ နှမ်း၊ စပါးစသည်တို့ကို ရောင်းချစားသောက်ကြသည်။ တောင်ယာစိုက်ခင်းများကို မီးရှို့ကြရသည်။

ရာသီခွင်ပြဇယားအရ ကျမောင်းကျေးရွာမှကျေးရွာသူကျေးရွာသားများတွင် အလုပ်အားလပ်သောအချိန်ဟူ၍ သိပ်မရှိလှပေ။ လက်လုပ်လက်စား တောင်ယာသမားများဖြစ်ကြပေသည်။

၁၀။ ကျေးရွာဦးစားပေးအစီအစဉ်ဇယား

ဆောင်ရွက်ရန်လိုအပ်ချက်များကိုဦးစားပေးရွေးချယ်ခြင်း
 ဝန်ရုံ.....၅.၁.၂၀၁၄

ကျေးရွာအမည်.....	၀	၂	၃	၄	၅	၆	၇	ရမှတ်	ဦးစားပေးဆောင်ရွက်
အကြောင်းအရာ	ရေ	ဆွဲမြို့	လမ်း	ဆေးရုံ	အိမ်အိမ်	အိမ်အိမ်	အိမ်အိမ်		
၀ ရေ	*	ရေ	ရေ					၃	၁
၂ ဆွဲမြို့		*	လမ်း	ဆေးရုံ				-	၃
၃ လမ်း			*	လမ်း				၂	၂
၄ ဆေးရုံ				*					
၅					*				
၆						*			
၇							*		

ဦးစားပေးအရာ - (၁) ရေ
 (၂) လမ်း
 (၃) ဆေးရုံ

၁၁။ ကျေးရွာဦးစားပေးအစီအစဉ်ဇယားသုံးသပ်ချက်

ကျမောင်းကျေးရွာမှ ကျေးရွာသူကျေးရွာသားများသည် ကြုံတွေ့နေရသောအခက်အခဲများအပေါ်အခြေခံပြီး ကျေးရွာအတွင်းရှိ အခက်အခဲ၊ ပြဿနာနှင့် လိုအပ်ချက်များဖော်ထုတ်ဆွေးနွေးခြင်းပြုလုပ်ကြရာ အမျိုးသမီးအဖွဲ့၊ အမျိုးသားများအဖွဲ့မှ သူတို့ရွာရှိလိုအပ်ချက်များကို စာရင်းပြုစုကာထိုလိုအပ်ချက်ကို မည်သည့်နည်းလမ်းဖြင့်ဖြေရှင်းမည်၊မည်သည့်လုပ်ငန်းအမျိုးအစားဖြင့် ထိုအခက်အခဲကိုဖြေရှင်းမည်၊မည်သူက တာဝန်ယူဖြေရှင်းမည်စသည်ဖြင့်စဉ်းစားအဖြေထုတ်ကာ ကျေးရွာအတွက်အဓိကလိုအပ်သည့် စီမံကိန်းလုပ်ငန်းခွဲကို ဦးစားပေးအစီအစဉ် အဆင့်ဆင့်ဖြင့် ကျေးရွာသူ၊ ကျေးရွာသားများကြားတွင် ရွေးချယ် ခဲ့ကြသည်။

ကျမောင်းကျေးရွာအတွက် အဓိကလိုအပ်သောစီမံကိန်းလုပ်ငန်းခွဲမှာရေတွင်းတူးဖော်ခြင်း လုပ်ငန်းဖြစ်ပြီး အမျိုးသမီးအဖွဲ့၊ အမျိုးသားများအဖွဲ့နှစ်ဖွဲ့လုံးမှ ဦးစားပေးရွေးချယ်ခဲ့သော စီမံကိန်းလုပ်ငန်းခွဲ ဖြစ်သည်။

၁၃။ ပြဿနာသစ်ပင်သုံးသပ်ချက်

ကျမောင်းကျေးရွာ၏ ပြဿနာသစ်ပင်ဇယားအရ အဓိကအခက်အခဲမှာ သောက်သုံးရေအခက်အခဲဖြစ်သည်။ ကျေးရွာသူ၊ ကျေးရွာသားများ၏ စည်းလုံးညီညွတ်မှုအားနည်းခြင်း၊ ငွေကြေးချို့တဲ့ခြင်း၊ တောတောင်များ ပြုန်းတီးလာခြင်းတို့ကြောင့် အဘက်ဘက်မှ ယိုယွင်းလာသည့်အတွက် အခက်အခဲဖြစ်ပေါ်လျက်ရှိသည်။ သောက်သုံးရေခပ်ရာတွင် ကျေးရွာသူ၊ ကျေးရွာသားများအနေဖြင့် အလှမ်းဝေးသောခရီးကို အချိန်ကုန်ခံ၊ လူပင်ပန်းခံလျက် လုပ်ဆောင်ရသည်။ ငွေကြေးဆင်းရဲသောကြောင့်လည်း ကိုယ့်အားကိုယ်ကိုး မဖော်ဆောင်နိုင်ပဲ အခက်အခဲများကြားမှ လုပ်ဆောင်နေရကြောင်း သုံးသပ်တွေ့ရှိသည်။ ထိုအခက်အခဲကို ဖြေရှင်းရန် ကျေးရွာသူ၊ ကျေးရွာသားများသည်ရေတွင်းတူးဖော်ခြင်းလုပ်ငန်းအား ကျေးရွာဖွံ့ဖြိုးရေးလုပ်ငန်းအဖြစ် ဦးစားပေးရွေးချယ်ခဲ့ကြသည်။

၁၄။ အဖွဲ့အစည်းများချိတ်ဆက်မှုပြဇယား

မင်္ဂလာ

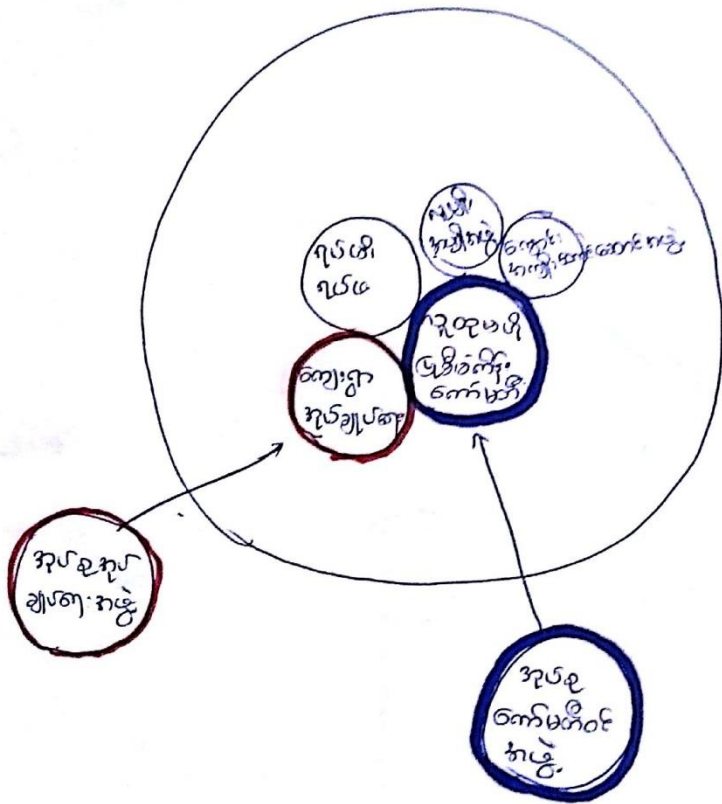

ကျေးဇူးတင်ဆောင်ရွက်ပေး

ရက်စွဲ... ၅.၁.၂၀၁၆

၁၅။ အဖွဲ့အစည်းများချိတ်ဆက်မှုပြဇယားသုံးသပ်ချက်

ကျမောင်းကျေးရွာအတွင်းရှိနေသောလူမှုအဖွဲ့အစည်းများမှာရပ်မိရပ်ဖအဖွဲ့၊အုပ်ချုပ်ရေးအဖွဲ့၊ကျောင်းကော်မတီ၊ လူထုဗဟိုပြုစီမံကိန်း စသောအဖွဲ့အစည်းများရှိသည်။ ကျေးရွာဖွံ့ဖြိုးတိုးတက်ရေး အတွက်ယခင်က ဦးဆောင်လုပ်ကိုင်ခဲ့ကြခြင်း မရှိပေ။ ယခုအခါလူထုဗဟိုပြုစီမံကိန်းကော်မတီ သည်လည်း ကျေးရွာဖွံ့ဖြိုးရေး လုပ်ငန်းများအတွက် မြို့နယ်လူထုဗဟိုပြုစီမံကိန်းရုံးနှင့်ချိတ်ဆက်ကာ လုပ်ဆောင် လာခဲ့ ပေသည်။

၁၆။ အမျိုးသမီးများ တစ်နေ့တာအချိန်အသုံးပြုမှုဇယား

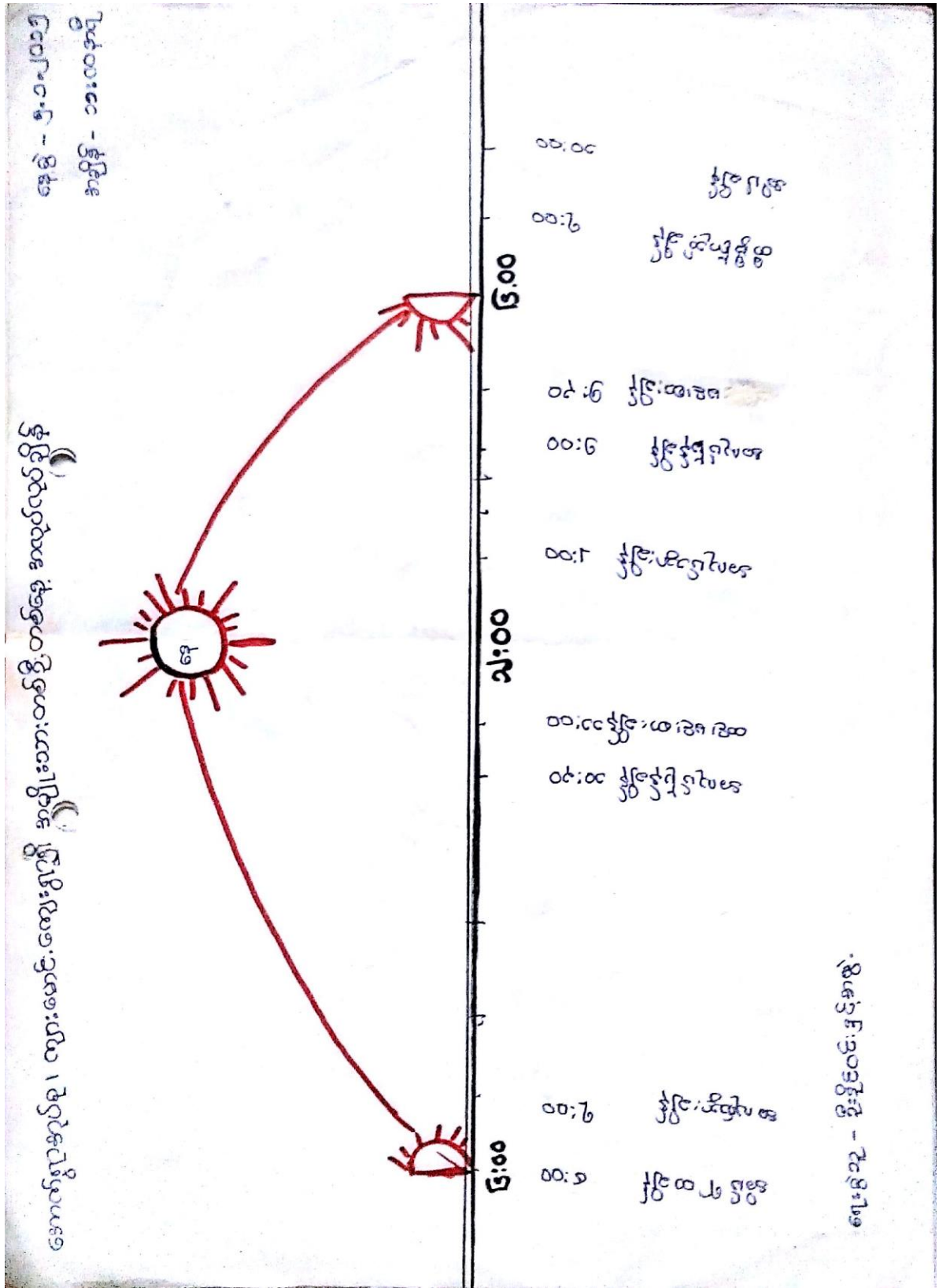

၁၇။ အမျိုးသမီးများ တစ်နေ့တာအချိန်အသုံးပြုမှုဖလှယ်ရေးသုံးသပ်ချက်

ကျမောင်းကျေးရွာရှိ အမျိုးသမီးများသည် နေ့စဉ် နံနက် (၅:၃၀)နာရီမှစတင်ကာအိပ်ယာထကြပြီး (၇:၀၀)နာရီခန့်တွင် တောင်ယာစိုက်ခင်းများသို့ ပေါင်းရှင်း၊ စပါးရိတ်၊ နှမ်းခုတ် စသည့်အမျိုးမျိုးသော အလုပ်များလုပ်ရန် သွားကြပါသည်။ နေ့လည် (၁၁:၀၀) နာရီတွင် အိမ်သို့ပြန်ကာထမင်းစားကြသည်။ နေ့လည်ပိုင်းအနားယူကာ မွန်းလွဲ(၂:၀၀)နာရီတွင် တဖန်ယာခင်းသို့ပြန်သွားပြီး အလုပ်လုပ်ကြပြန်သည်။ ညနေ(၅:၀၀)နာရီတွင် အလုပ်သိမ်း၍ အိမ်သို့ပြန်လာကာ ရေချိုး၊ ထမင်းစားကြသည်။ ည(၇:၀၀)နာရီတွင် တီဗီကြည့်၊ စကားပြောကာ အနားယူကြပြီး ည(၉:၃၀)နာရီတွင် အိပ်ယာသို့ဝင်ကြသည်။

၁၈။ အချိုးသားများ တစ်နေ့တာအချိန်အသုံးပြုမှုဇယား

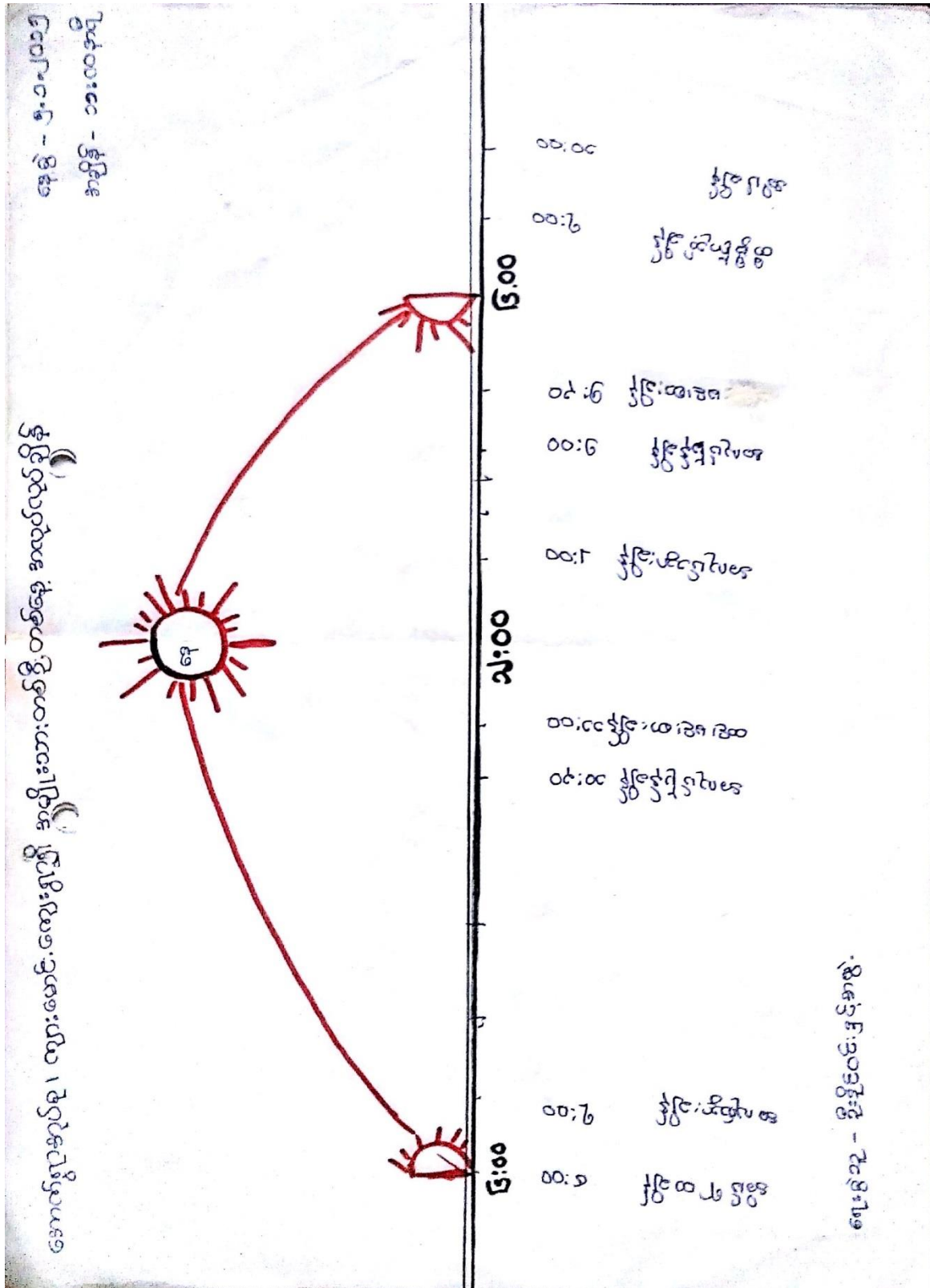

၅:၀၀ - ၆:၀၀:၀၀:၀၀

၁၉။ အမျိုးသားများ တစ်နေ့တာအချိန်အသုံးပြုမှုဇယားသုံးသပ်ချက်

ကျမောင်းကျေးရွာရှိ အမျိုးသားများသည် နံနက် (၅း၀၀)နာရီတွင် အိပ်ယာထ၊ အဆာပြေထမင်းစားကြပြီး နံနက်(၇း၀၀)နာရီတွင် လုပ်ငန်းခွင်သို့အလုပ်လုပ်ရန် သွားကြသည်။ နေ့လည် (၁၁း၀၀)နာရီတွင် အလုပ်သိမ်းကာ အိမ်ပြန်လာကြပြီး ထမင်းစားသောက်ကာ ခေတ္တအနားယူကြသည်။ မွန်းလွဲ(၂း၀၀)နာရီတွင် အလုပ်ပြန်ဆင်းကာ ညနေ(၅း၀၀)နာရီတွင် အလုပ်သိမ်း၍ အိမ်သို့ပြန်လာပြီး ရေချိုး၊ ထမင်းစားကြသည်။ ည(၇း၀၀)နာရီတွင် ရွာရှိလူများနှင့် ရပ်ရွာကိစ္စများပြောကြသည်။ တချို့မှာ တီဗီကြည့်၊ အနားယူကြပြီး ည(၉း၀၀)နာရီတွင် အိပ်ယာသို့ဝင်ကြသည်။ ကျမောင်းကျေးရွာရှိ အမျိုးသားနှင့်အမျိုးသမီးများ၏ တစ်နေ့တာအားလပ်ချိန်သည်နေ့လည်(၁၁း၀၀)နာရီနှင့်မွန်းလွဲ(၂း၀၀)နာရီကြားတွင် ချိန်တိုအားလပ်ကြပြီး ညနေပိုင်း (၅း၀၀)နာရီနောက်ပိုင်းအချိန်များတွင် အားလပ်နိုင်ကြောင်းတွေ့ရှိရသည်။

၂၀။ လူမှုစီးပွားအဆင့်သတ်မှတ်ခြင်းဇယား

ကျေးဇူးတင်အပ်

ကျေးဇူးတင်အပ်

ခံဒါးသတ်မှတ်ချက်များ	'ချစ်သာ'ဖြည့်ခုံ	အလယ်အကတ်	ခွဲစားပေးခြင်း	မတော်စွန်း
အမည်	ဦးအောင်စော်စော	ဦးစောအောင်	ဦးစောအောင်	ဦးစောအောင်
၁။ နိမ့်အခြေအနေ	အလုပ်အကိုင်	အလုပ်အကိုင်	အလုပ်အကိုင်	အလုပ်အကိုင်
၂။ လက်ထက်ဖြည့်ခုံ	လက်ထက်ဖြည့်ခုံ (၅၀၀)ကျပ်	လက်ထက်ဖြည့်ခုံ (၅၀၀)ကျပ်	လက်ထက်ဖြည့်ခုံ (၅၀၀)ကျပ်	လက်ထက်ဖြည့်ခုံ (၅၀၀)ကျပ်
၃။ လူမှုစီးပွားအဆင့်	အလုပ်အကိုင်	အလုပ်အကိုင်	အလုပ်အကိုင်	အလုပ်အကိုင်
၄။ အလုပ်အကိုင်အမျိုးအစား	အလုပ်အကိုင်	အလုပ်အကိုင်	အလုပ်အကိုင်	အလုပ်အကိုင်
၅။ အလုပ်အကိုင်အမျိုးအစား	အလုပ်အကိုင်	အလုပ်အကိုင်	အလုပ်အကိုင်	အလုပ်အကိုင်
၆။ အလုပ်အကိုင်အမျိုးအစား	အလုပ်အကိုင်	အလုပ်အကိုင်	အလုပ်အကိုင်	အလုပ်အကိုင်
၇။ အလုပ်အကိုင်အမျိုးအစား	အလုပ်အကိုင်	အလုပ်အကိုင်	အလုပ်အကိုင်	အလုပ်အကိုင်

၂၁။ လူမှုစီးပွားအဆင့်သတ်မှတ်ခြင်းဇယားသုံးသပ်ချက်

ကျမောင်းကျေးရွာတွင် ပြည်စုံသော၊ ချမ်းသာသောအိမ်ထောင်စု (၇)စုရှိပြီး၊ အလယ်အလတ်တန်းစား မိသားစု (၁၆) စုရှိကာ အနွမ်းပါးဆုံးအဆင့် အိမ်ထောင်စု (၂၈) စုရှိပါသည်။

ချမ်းသာပြည့်စုံသောအိမ်ထောင်စုသည် သစ်တိုင်၊ ပျဉ်ကာ၊ သွပ်မိုးအိမ်ကိုပိုင်ဆိုင်ကြပြီးဥယျာဉ်(၅) ဧက၊ ကိုင်း(၁)ဧက၊ နွား၊ဝက်၊ ကြက်၊ စက်လှေ စသည်တို့ကိုပိုင်ဆိုင်ကြသည်။ တစ်နှစ်ဝင်ငွေ ကျပ် (၃၀)သိန်းခန့် ရှိသည်။ ဝမ်းစာစပါး တစ်နှစ်ပတ်လုံးအတွက်ဖူလုံမှုရှိသည်။ ကိုင်းလုပ်၍ မြေပဲများရောင်းချသောကြောင့် ၎င်းတို့ရွာတွင် ချမ်းသာအဆင့် သတ်မှတ်ထားသည်။

အလယ်အလတ်တန်းစားအိမ်ထောင်စုမှာ သစ်တိုင်၊ ဝါးကာ၊ သွပ်မိုးအိမ်ကို ပိုင်ဆိုင်ကြပြီး ဥယျာဉ်ခြံမြေ (၃)ဧက၊ ကိုင်း(၀.၂၅)ဧကနှင့် ဝက်၊ ကြက်တို့ကို မွေးမြူကြသည်။တစ်နှစ်ပတ်လုံးအတွက် ပျမ်းမျှဝင်ငွေ ကျပ် (၂၀)သိန်းခန့် ရှိကြသည်။ဝမ်းစာစပါးတစ်နှစ်ပတ်လုံးစားသုံးရန် ဖူလုံမှုရှိသည်။ မပိုလှပေ။

နွမ်းပါးသောအိမ်ထောင်စုများမှာ ဝါးတိုင်၊ ဝါးကာ၊နီးသက်ကယ်မိုးသောအိမ်ကို ပိုင်ဆိုင်ကြသည်။ သီဟိုဠ်ခြံ (၃)ဧကခန့်ရှိပြီးဝက်၊ ကြက်စသည်တို့ကိုလည်း ပိုင်ဆိုင်ကြသည်။တစ်နှစ်ပျမ်းမျှဝင်ငွေကျပ်(၁၅) သိန်းခန့် ရှိကြသည်။ ဝမ်းစာစပါးဖူလုံမှုမရှိပေ။

ကျမောင်းကျေးရွာရှိ လူအများစုသည် အလယ်အလတ်တန်းစားအိမ်ထောင်စု အများဆုံးနေထိုင်ကြသော ကျေးရွာတစ်ရွာဖြစ်သည်။ တောင်ယာနှင့် ကိုင်းစသည်တို့ကို လုပ်ကိုင်စားသောက်ကြသည်။ ငွေကြေးချမ်းသာကြွယ်ဝမှု နည်းပါးသည်။

၂၂။ ကျား/ မရေးရာ ပင့်ကူအိမ်

ကျား/မရေးရာ ပင့်ကူအိမ်သုံးသပ်ချက်

ကျေးဇူးအမည် - ကျွဲအင်း
 ရက်စွဲ - ၅-၁-၂၀၁၆

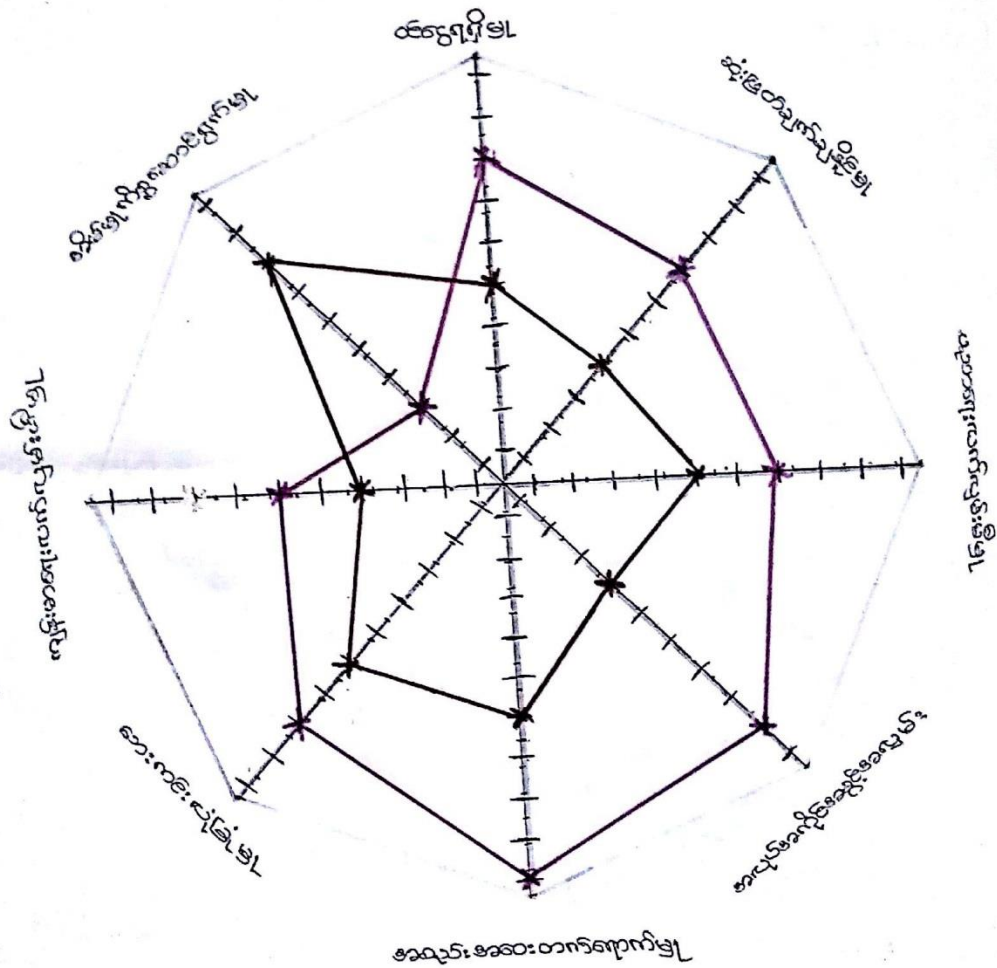

— အမျိုးသမီး
 — အမျိုးသား

၂၃။ ကျား/ မရေးရာ ပင့်ကူအိမ်သုံးသပ်ချက်

ကျား/မရေးရာပင့်ကူအိမ်ဇယားအရ ကျမောင်းကျေးရွာရှိ အမျိုးသားနှင့် အမျိုးသမီးတို့၏ ဝင်ငွေ ရရှိမှု၊ ဆုံးဖြတ်ချက်ချနိုင်မှု၊ ပညာရေးလက်လှမ်းမီမှု၊ အလုပ်အကိုင်အခွင့်အလမ်း၊ အိမ်မှုကိစ္စ ဆောင်ရွက်မှု၊ လမ်းပန်းဆက်သွယ်ရေး၊ ကျန်းမာရေးလက်လှမ်းမီမှု၊အစည်းအဝေးတက် ရောက် နိုင်မှုစသည့်အချက်များကို နှိုင်းယှဉ်လေ့လာသုံးသပ်ကြည့်ရာတွင် အမျိုးသမီးများသည် အိမ်မှု ကိစ္စဆောင်ရွက်မှု တစ်ခုတည်းတွင်သာ အားသာမှုရှိပြီး ပညာရေးလက်လှမ်းမီမှု၊ ဝင်ငွေရရှိမှု၊ ကျန်းမာရေးလက်လှမ်းမီမှု၊ အလုပ်အကိုင်အခွင့်အလမ်း၊ လမ်းပန်းဆက်သွယ်ရေး၊ ဆုံးဖြတ် ချက်ချနိုင်မှု၊ အစည်းအဝေးတက်ရောက်နိုင်မှု စသည်တို့တွင် အမျိုးသမီးများသည် အမျိုးသားများ လောက် အခွင့်အရေးပြည့်ပြည့်ဝဝ မရရှိနိုင်သေးကြောင်းသုံးသပ်တွေ့ ရှိသည်။

၂၄။ ကော်မတီဝင်များရွေးချယ်ခြင်းနှင့် ကျေးရွာဖွံ့ဖြိုးရေးအစီအစဉ်ဆောင်ရွက်မှုမှတ်တမ်းခါတ်ပုံများ



၂၅။ ကျေးရွာအချက်အလက် (ပုံစံ-၁)

ပုံစံ-၁ ကျေးရွာအခြေခံအချက်အလက်များ (Form PC 1)

လမ်းညွှန်ချက်/ ကျေးရွာတစ်ရွာသို့ ပထမဆုံး မိတ်ဆက်ခရီးသွားရောက်သောအခါ လူထုစည်းရုံးရေးမှူးသည် ကျေးရွာခေါင်းဆောင်များအားကျေးရွာအချက်အလက်များကိုမေတ္တာရပ်ခံပြောဆိုတောင်းခံရသည်။ ဤအချက်အလက်များကိုစီမံကိန်းမိတ်ဆက်စာစည်းဝေးပွဲတိုင်မီတောင်းခံရမည်။ စီမံကိန်းမိတ်ဆက်အစည်းပေးတွင် လူထုစည်းရုံးရေးမှူးသည် ဤအချက်အလက်များအားစစ်ဆေးပြီးမှန်ကန်အောင်ပြုလုပ်ရမည်။ ငြီးနောက်တွင် လူထုစည်းရုံးရေးမှူးမှ သတင်းအချက်အလက်ထဲသို့ Tablets မှတစ်ဆင့် ပြည့်သွင်းရမည်။

ကျေးရွာအုပ်ချုပ်ရေးမှူးအမည် ဦးဖေမြင့်	ကျေးရွာအုပ်ချုပ်ရေးမှူးအိပန်းနံ့မိတ် တ်	လူထုစည်းရုံးရေးမှူးအမည် ဦးစိုးစွေ
ပြည်နယ်/တိုင်းဒေသကြီး ရခိုင်	မြို့နယ် နာဂါး	ကျေးရွာအုပ်စု ဂေါ်ကလျ
ကျေးရွာ ကျေးရွာ	ကျေးရွာ ကျေးရွာ	ကျေးရွာ ကျေးရွာ

က. လူဦးရေ

လူမျိုးစု	အိမ်ထောင်စုအရေအတွက်	ကိုးကွယ်သည့်ဘာသာ	အိမ်ထောင်စုအရေအတွက်
လူမျိုးစု (၁) မြန်မာ	48	ဘာသာ(၁) မြန်မာ	34
လူမျိုးစု (၂) မြန်မာ	3	ဘာသာ(၂) မြန်မာ	3
လူမျိုးစု(၃) ရော		ဘာသာ(၃) ရော	14

	အမျိုးသား(အရေအတွက်)	အမျိုးသမီးအရေအတွက်
လူဦးရေ	115	128
အိမ်ထောင်ဦးစီး	48	3

(ခ) လက်လုပ်ဆီအသုံးပြုနိုင်သည့်အဆောက်အဦများ

စာသင်ကျောင်း	အမှတ် ခြံမပါ	ကျန်းမာရေး	အမှတ် ခြံမပါ	ဘာသာရေးအဆောက် အဦ	အမှတ် ခြံမပါ
အထက်တန်းကျောင်း	<input type="checkbox"/>	ဆေးရုံ	<input type="checkbox"/>	စေတီ	<input type="checkbox"/>
အလယ်တန်းကျောင်း	<input type="checkbox"/>	ကျန်းမာရေးဌာန	<input type="checkbox"/>	ဘုန်းကြီးကျောင်း	<input type="checkbox"/>
မူလတန်းကျောင်း	<input type="checkbox"/>	ကျန်းမာရေးဌာနခွဲ	<input type="checkbox"/>	ဟိန္ဒူဘုရားကျောင်း	<input type="checkbox"/>
မူကြိုကျောင်း	<input type="checkbox"/>	ဆေးပေးခန်း	<input type="checkbox"/>	ရေစိယာန်ကျောင်း	<input checked="" type="checkbox"/>
အခြား	<input checked="" type="checkbox"/>	အခြား	<input type="checkbox"/>	ဇလီ	<input type="checkbox"/>
				အခြား	<input type="checkbox"/>
မှတ်ချက် မူကြိုကျောင်း (၁)		မှတ်ချက်		မှတ်ချက်	

၂၅။ ကျေးရွာအချက်အလက် (ပုံစံ-၁)

(ဂ) ကျွမ်းကျင်သူများမှတ်တမ်း ၊ ကျေးရွာတွင်နေထိုင်သော သို့မဟုတ် တခြားရွာမှလာရောက်သောကျွမ်းကျင်သူများ

(၁) စာသင်ကျောင်း			(၂) ကျန်းမာရေး			(၃) လက်မှု ပညာရှင်		
	ရွာတွင်နေထိုင်သူ	အခြားရွာမှလာသူ		ရွာတွင်နေထိုင်သူ	အခြားရွာမှလာသူ		ရွာတွင်နေထိုင်သူ	အခြားရွာမှလာသူ
မူလတန်းပြဆရာ၊ ဆရာမ	<input type="checkbox"/>	<input checked="" type="checkbox"/>	ဆရာဝန်	<input type="checkbox"/>	<input type="checkbox"/>	လက်သမား	<input checked="" type="checkbox"/>	<input type="checkbox"/>
အထက်တန်းပြဆရာ၊ ဆရာမ	<input type="checkbox"/>	<input type="checkbox"/>	လက်ထောက်ကျန်းမာရေးမှူး	<input type="checkbox"/>	<input type="checkbox"/>	ပန်းချီ	<input checked="" type="checkbox"/>	<input type="checkbox"/>
အလက်တန်းပြဆရာ၊ ဆရာမ	<input type="checkbox"/>	<input type="checkbox"/>	အမျိုးသမီးကျန်းမာရေးဆရာမ	<input type="checkbox"/>	<input type="checkbox"/>	လျှပ်စစ်ဆိုင်ရာ	<input type="checkbox"/>	<input type="checkbox"/>
မူကြိုဆရာ၊ ဆရာမ	<input type="checkbox"/>	<input type="checkbox"/>	အင်အားစွမ်း	<input type="checkbox"/>	<input checked="" type="checkbox"/>	ရေပိုက်သွယ်သူ	<input type="checkbox"/>	<input type="checkbox"/>
အခြား	<input type="checkbox"/>	<input type="checkbox"/>	ပြည်သူ့ကျန်းမာရေးလုပ်သား (၁)/(၂)	<input type="checkbox"/>	<input type="checkbox"/>	စက်ပြင်ဆရာ	<input type="checkbox"/>	<input type="checkbox"/>
မှတ်ချက်				မှတ်ချက်				

(ဃ) ကျေးရွာသို့ ရောက်ရှိနိုင်သည့်လမ်းအခြေအနေ / ကျေးရွာတစ်ရွာသည် ၎င်း၏ကျေးရွာအုပ်စုနှင့် ဆက်သွယ်ထားသော လမ်းအခြေအနေ (အောက်ပါတို့ကိုပိုင်းပါ)

ကျောက်ကြမ်းလမ်း ကတ္တရာလမ်း ကွန်ကရစ်လမ်း မော်တော်ဆိုင်ကယ်လမ်း
 ကျောက်ခင်းလမ်း မြေသားလမ်း လူသွားလမ်း အခြား _____

(င) ကျေးရွာဖွံ့ဖြိုးမှုစီမံချက်

(၁) လူထုပဟိုပြုစီမံကိန်းမစတင်မီ ဤကျေးရွာတွင်ကျေးရွာဖွံ့ဖြိုးမှု စီမံချက်ရှိခဲ့ပါသလား? ပိုင်းပါ
 ရှိပါသည်/မရှိပါ/မသိပါ
 (၂) ရှိခဲ့ပါလျှင် ဤစီမံချက်ကို မည်သည့် ခုနှစ်တွင်ပြင်ဆင်ခဲ့ပါသနည်း? နှစ်-----/မသိပါ
 (၃) ဤစီမံချက်ကို ဖြိုနယ်မှအတည်ပြုခဲ့ပါသလား? ပြုခဲ့ပါသည်/မပြုခဲ့ပါ /မသိပါ

(စ) ဓရိအက္ခရာအဝေး

(၁) ဤကျေးရွာ၏ပဟိုမှ၎င်းကျေးရွာအုပ်စု၏ပဟိုအထိ ခရီးခိုင်းမည်မျှ ကွာဝေးသနည်း? ခိုင်း--2----/မသိပါ
 (၂) ဤကျေးရွာမှ ၎င်းကျေးရွာအုပ်စု၏ပဟိုအထိ သွားလာရာတွင် ကြာမြင့်သည့်အချိန်
 ခြောက်သွေ့ရာသီတွင် ကြာချိန် 2 နာရီ ----- ထော်လာဂျီ/မော်တော်ဆိုင်ကယ်/ခြေလျှင်/လား/မော်တော်ဘုတ်/
 အခြား 25 မိနစ် ----- စသည်တို့ဖြင့် သွားလျှင် ကြာမြင့်သည့်အချိန်
 မိုးရာသီတွင် ကြာချိန် 2 နာရီ ----- ထော်လာဂျီ/မော်တော်ဆိုင်ကယ်/ခြေလျှင်/လား/မော်တော်ဘုတ်/
 အခြား 45 မိနစ် ----- စသည်တို့ဖြင့် သွားလျှင် ကြာမြင့်သည့်အချိန်

(ဆ) ဖတ်ဝန်းကျင်ဆိုင်ရာ သဘာဝဘေးအန္တရာယ် -

ဤကျေးရွာတွင် ရေကြီးခြင်းကို သဘာဝဘေးအန္တရာယ်ကျရောက်ဖူးခြင်းရှိပါသလား။
 မရှိပါ ရှိပါသည် ရှိလျှင် ဖော်ပြပါ-----

(ဇ) ကျေးရွာတွင် ဖွဲ့စည်းထားသော အဖွဲ့အစည်းများ

လူထုပဟိုပြုစီမံကိန်းမတိုင်မီ ဤကျေးရွာတွင် ကျေးရွာဖွံ့ဖြိုးရေးအတွက် အစိုးရ(သို့) ရွာသားများကိုယ်တိုင်(သို့) စီမံကိန်းတစ်ခုခု ဖွဲ့စည်းထားသည့် အဖွဲ့အစည်းများရှိပါသလား။

ကျေးရွာခေါင်းဆောင်
 အမည်-----
 လက်မှတ်-----

လူထုစည်းရုံးရေးမှူး
 အမည်-----
 လက်မှတ်-----

၂၆။ စီမံကိန်းစက်ဝန်းအချိန်ဇယား (ပုံစံ-၂)

ပုံစံ စ.၂ - စီမံကိန်းစက်ဝန်းအချိန်ဇယား (PC 2)

လစ်ချွန်ချက်သက်ဆိုင်ရာလုပ်ငန်းစဉ်များ/လက်ထောက်နည်းပညာနည်းပညာများမှ စီမံကိန်းစက်ဝန်းအဆင့်တစ်ခုစီ ပြီးစီးပိုင်းကျေးရွာနှင့် ကျေးရွာအုပ်စု

အတွက် ကျိပ်စက်ဖြည့်သွင်းမည့်၊ စည်းရုံးရေးဖူး/ဝန်ထမ်း အမည် စက်ဝန်းအားအမှတ်ဖြစ်ပါ စက်ဝန်း(၁) စက်ဝန်း(၂) စက်ဝန်း(၃)

စနစ် ၅-၁-၂၀၁၆ ဦးစွာ ၆၆

ပြည်နယ်/တိုင်း ၇-ချိုင်းမြို့နယ် ၁၈၆၈ ကျေးရွာအုပ်စု ၈၅၆၈၆၁ ကျေးရွာ

စီမံကိန်းဆောင်ရွက်ရာဆင့်များ	နေ့စွဲ		အစည်းအဝေးတွင်ထက်ရောက်သူအရေအတွက်			
	စတင်သည့်နေ့	ပြီးဆုံးသည့်နေ့	အမျိုးသားအရေအတွက်	အမျိုးသမီးအရေအတွက်	အိမ်ထောင်စုအရအတွက်	လူချိန်စု တက်ရောက်သူ ရေအတွက် လူချိန်စုအမည်
၁. ကျေးရွာစီမံကိန်း မိတ်ဆက်အစည်းအဝေး	၅.၁.၂၀၁၆	၅.၁.၂၀၁၆	၂၀	၁၅	၃၅	၅ ၅၅၆၁
၂. ကျေးရွာဖွံ့ဖြိုးရေး စီမံချက်ရေးဆွဲခြင်း အစည်းအဝေး	၅.၁.၂၀၁၆	၅.၁.၂၀၁၆	၂၀	၁၅	၃၅	၅ ၅၅၆၁
၃. ကျေးရွာအုပ်စု လုပ်ငန်း ဆုံးဖြတ်ချက်ချသည့်အစည်းအဝေး	၂၅.၁.၂၀၁၆	၂၅.၁.၂၀၁၆	၁၃	၆	၁၉	၆ ၅၅၆၁
၄. မြို့နယ်အဆင့်စီမံကိန်းရေးဆွဲရေးနှင့်အကောင်အထည်ဖော်ရေးကော်မတီ၏ စီမံကိန်း သုံးသပ်မှုအစည်းအဝေး			မလို	မလို	မလို	မလို
၅. မြို့နယ် စီမံကိန်းရေးဆွဲရေးနှင့်အကောင်အထည်ဖော်ရေးကော်မတီ၏ဆုံးဖြတ်ချက်ကို ရွာသို့ အသိပေးအကြောင်းကြားသည့်အစည်းအဝေး			မလို	မလို	မလို	မလို
၆. စီမံကိန်းလုပ်ငန်းခွဲစီမံချက်ရေးဆွဲခြင်း အစည်းအဝေး	မလို	မလို	မလို	မလို	မလို	မလို
၆.၁။ စီမံကိန်းလုပ်ငန်း အကောင်အထည်ဖော်ရေးအစီအစဉ် ရေးဆွဲခြင်း						
၆.၂။ ဂယ်ယူရေးအစီအစဉ် ရေးဆွဲခြင်း						

၂၆။ စီမံကိန်းစက်ဝန်းအချိန်ဇယား (ပုံစံ-၂)

၆. ဘဏ္ဍာရေးကုန်ကျမှု လျာထားအစီအစဉ် ရေးဆွဲခြင်း	မလို	မလို	မလို	မလို	မလို	မလို	မလို
၆.၄၊ ပြင်/ထိန်းအစီအစဉ် ရေးဆွဲခြင်း	မလို	မလို	မလို	မလို	မလို	မလို	မလို
၇. စီမံကိန်းလုပ်ငန်းခွဲ တိုးတက်မှု စောင့်ကြည့် လစဉ်အစည်းအဝေး	မလို	မလို	မလို	မလို	မလို	မလို	မလို
၇.၁။ အစည်းအဝေး ပထမအကြိမ်							
၇.၂။ အစည်းအဝေး ဒုတိယအကြိမ်							
၇.၃။ အစည်းအဝေး တတိယအကြိမ်							
၈. စီမံကိန်းလုပ်ငန်းခွဲ အပြီးသတ်စစ်ဆေးခြင်း အစည်းအဝေး							
၉. လူထုစစ်ဆေးပွဲအစည်းအဝေး							

၂၇။ ကျေးရွာဖွံ့ဖြိုးရေးဦးစားပေးအစီအစဉ် (ပုံစံ-၃)

ပုံစံ ၈-၃ ကျေးရွာဖွံ့ဖြိုးရေး ဦးစားပေးအစီအစဉ် (Form PC 3)

လယ်ဦးစီးမှူး၏အမိန့်(၃)ပါကျေးရွာဖွံ့ဖြိုးရေးအစီအစဉ်အရအခြေအနေအထားကို ကျေးရွာစီမံကိန်း အထောက်အကူပြုကော်မတီသည် လူထုတည်ထိုင်ရေးအကူအညီဖြင့် ဤနယ်ကိုပြည်နယ်အောင် ဖြည့်သွင်းရမည်၊ အားလုံးသောအခက်အခဲအသားအသီးများ ဖွံ့ဖြိုးဦးစားပေးအစီအစဉ်များ၊ လူထုဝတ်ပြုစီမံကိန်း၏ ရန်ပုံငွေအရင်းအမြစ်နှင့် မသက်ဆိုင်သည့် လုပ်ငန်းများအားလုံးကိုဖော်ပြရမည်။			
လူထုတည်ထိုင်ရေး/ဝန်ထမ်း အမည် <u>ဦး ဇော် ဇွဲ</u>		စက်ဝန်းအား အမှတ်ဖြစ်ပါ (V) <input type="checkbox"/> စက်ဝန်း(၁) <input checked="" type="checkbox"/> စက်ဝန်း(၂) <input type="checkbox"/> စက်ဝန်း(၃) <input type="checkbox"/> စက်ဝန်း(၄)	
ဝန်ထုပ် <u>၅-၁-၂၀၁၆</u>	ပြည်နယ်/ရင်း <u>၇၂</u>	ဖြန့်ခွဲမှု နယ် <u>က</u>	ကျေးရွာအုပ်စု <u>ကျေးရွာ</u>
က. အခက်အခဲအသားအသီးများအားလုံးဖြင့် - ယခုလက်ရှိအခြေအနေတွင်ဤကျေးရွာဖွံ့ဖြိုးတိုးတက်ရေးအတွက် အဓိကအခက်အခဲအသားအသီးများသည် ယှဉ်သည်များဖြစ်ပါသည်။(အမျိုးသား/သမီး အနည်းဆုံးအရေအတွက် ၅ နှစ်ဖော်ပြပါ)			
အမျိုးသား အဖွဲ့မှတင်ပြသောအခက်အခဲအသားအသီးများ		အမျိုးသမီး အဖွဲ့မှတင်ပြသောအခက်အခဲအသားအသီးများ	
၁	ရေဖျော်နည်းစနစ်၊ ရေရွာပါ၊ ရွာအတွင်း အခက်အခဲ	၁	ရေဖျော် စေးသောအတွင်း ရေကွေးမရှိ မရှိ အခက်အခဲ
၂	လမ်း၊ မြေကမ်း၊ ရေအတွင်း အခက်အခဲ	၂	လမ်း မပြုစီမံထားသောအတွင်း အခက်အခဲ မရှိ
၃	ဆေး၊ ဆေးဖျော်စနစ်၊ ရေ၊ ရေအတွင်း အခက်အခဲ	၃	ဆေး၊ ဆေးဖျော် စေးသောအတွင်း အခက်အခဲ
၄		၄	
၅		၅	

ခ. မျှော်မှန်းခြင်း- ဤကျေးရွာဖွံ့ဖြိုးတိုးတက်ရေးအတွက်နောင်လာမည့် (၅)နှစ်အားရည်ရွယ်၍ဆောင်ရွက်ရန်အတွက်
 မည်သည့်အရာများသည်အဓိကမျှော်မှန်းချက်ဖြစ်ပါသည်။

အမျိုးသားအဖွဲ့မှတင်ပြသောမျှော်မှန်းချက်များ		အမျိုးသမီးအဖွဲ့မှတင်ပြသောမျှော်မှန်းချက်များ	
၁	ရေကွေးမရှိ၊ ရေပါက ရေအတွက် ပျက်စီးမှု ဖြစ်ပေါ်မှု	၁	ရေကွေးမရှိ၊ ရေကွေးမရှိ၊ ရေအတွက် ပျက်စီးမှု
၂	ကျေးရွာအတွင်း ဆေး၊ ဆေးဖျော် အခက်အခဲ	၂	ကျေးရွာအတွင်း ဆေး၊ ဆေးဖျော် အခက်အခဲ
၃	လမ်း၊ ကမ်း၊ ရေ၊ ရေအတွင်း ပါက အခက်အခဲ	၃	လမ်း၊ ကမ်း၊ ရေ၊ ရေအတွင်း ပါက အခက်အခဲ
၄		၄	
၅		၅	

၂၇။ ကျေးရွာဖွံ့ဖြိုးရေးဦးစားပေးအစီအစဉ် (ပုံစံ-၃)

ဂ. ဤကျေးရွာ၏ လာမည့်(၃)နှစ်အတွက် ဦးစားပေး ဖွံ့ဖြိုးတိုးတက်မှု လုပ်ငန်း အစီအစဉ်များအားအောက်ပြား
 (လူထုထုတ်ပြန်စီမံကိန်း ရန်ပုံငွေအတွက် အဆိုပြုသော အစီအစဉ်များကိုဦးစားပေး အဆင့်အလိုက်ခေါ်ပြုပြီး တျန် လူထုထုတ်ပြန် စီမံကိန်း
 ရန်ပုံငွေအရင်းအမြစ်နှင့် မပတ်သက်သည့်အစီအစဉ်များလည်းခေါ်ပြုရန်ဖြစ်သည်)

ကျေးရွာအတွက်ဦးစားပေးဖွံ့ဖြိုးတိုးတက်မှု လုပ်ငန်းစဉ်များ	အဆိုပြုသူ (အမျိုးသားများ/ အမျိုးသမီးများ/ အမျိုးသား+အမျိုးသမီး)	လူထုထုတ်ပြန်စီမံကိန်းအတွက်အဆိုပြုသည်(ဦးစားပေးအဆင့် အလိုက်ခေါ်ပြုပါ)	ခန့်မှန်း တျန်ကျ စရိတ်	အကျိုးခံစားခွင့်ရှိသူခန့်မှန်းခြေ အရေအတွက်
၁ လမ်း	ကျေးရွာ/ ဘ.ဗိ		၂၀၀၀၀၀	၂၀၀
၂ ဆွဲလာဖို့	ကျေးရွာ/ ဘ.ဗိ		၃၀၀၀၀၀	၃၀၀
၃ စာကြည့်တိုက်	ကျေးရွာ/ ဘ.ဗိ		၅၀၀၀၀၀	၅၀၀
၄				
၅				
၆				

ဥက္ကဋ္ဌ ၊ ကျေးရွာစီမံကိန်းအထောက်အကူပြုကော်မတီမှအတည်ပြုသည်။
 အမည် ဦးစိုးလှိုင် လက်မှတ် ဦးစိုးလှိုင် ၁၆.၁.၂၀၁၆

၂၈။ ကျေးရွာအုပ်စုစီမံကိန်းလုပ်ငန်းခွဲရွေးချယ်ခြင်း (ပုံစံ-၄)

ပုံစံ C-၄ ကျေးရွာအုပ်စုစီမံကိန်းလုပ်ငန်းခွဲရွေးချယ်ခြင်းပုံစံ

လက်ညွှန်ကုဒ်	ကျေးရွာအုပ်စုစီမံကိန်းရေခဲသွယ်အစည်းအဝေးတွင်	ညွှန်အားလုံးထည့်ပါစေရန်	လက်ထောက်နည်းပညာမှတ်တမ်း
အကျဉ်းချုပ်	ကျေးရွာအုပ်စုစီမံကိန်းအားဖြည့်ဆည်းပေးရန်အတွက် ပြင်ဆင်ရေးရွာအုပ်စုစီမံကိန်းအားလုပ်ငန်းခွဲရွေးချယ်ခြင်း	CF ပုံစံအရ အလက်မှတ်ကို MIS သို့ ထည့်သွင်းရမည်။	
ကျေးရွာအုပ်စုစီမံကိန်းအမည်	ဦး စိုး၊ ၅၆	စက်မှုအားစုစီမံခြင်း(၂)၊	ထက်ဝန်း(၃)၊
ခေတ်	၂၀၁၆	ထက်ဝန်း(၄)	
ပြည်နယ်/တိုင်း	ချဉ့်ဇံ	ပြည်နယ်	ကျေးရွာအုပ်စု
ဧရိယာ	၁၂၀၀	ကျွန်း	ကျေးရွာအုပ်စု

ကျေးရွာအမည်	စောင့်ရှောက်ပံ့ပိုးမှု	အစီအစဉ်	စီမံခန့်ခွဲရေးအဖွဲ့	စီမံခန့်ခွဲရေးအဖွဲ့ဝင်	အဆိုပြုခြင်း	စီမံကိန်းအကျိုးအမြတ်			စုစုပေါင်း
						စီမံကိန်းပုံစံ	စီမံကိန်းပုံစံ	စီမံကိန်းပုံစံ	
အောက်ကျွန်း	အောက်ကျွန်း	၄၅၀၀	၂၀၀၀၀၀၀၀	၅၀၀၀၀၀၀	အဆိုပြုထား	အဆိုပြုထား	အဆိုပြုထား	၁၅၀၀၀၀၀၀	၅၀၀၀၀၀၀
ကျားကျောင်း	ကျားကျောင်း	၄၅၀	၅၀၀၀၀၀၀	၅၀၀၀၀၀၀	အဆိုပြုထား	အဆိုပြုထား	အဆိုပြုထား	၅၀၀၀၀၀၀၀	၅၀၀၀၀၀၀
လမ်းခွဲ	လမ်းခွဲ	၅၀၀	၅၀၀၀၀၀၀	၅၀၀၀၀၀၀	အဆိုပြုထား	အဆိုပြုထား	အဆိုပြုထား	၅၀၀၀၀၀၀၀	၅၀၀၀၀၀၀

ကျေးရွာအုပ်စု စီမံကိန်းအဖွဲ့ဝင် အမည် - ဦးကျော်ဖြူ
 ရက်စွဲ ၂၀၁၆ ခုနှစ်

၂၉။ အစည်းအဝေးတက်ရောက်သူများစာရင်း (ပုံစံ-၁၂)

ပုံစံ - ၀-၁၂ - အစည်းအဝေးတက်ရောက်သူများ (FORM PC 12)

လယ်ဥျှန်း၊ ဇီဝကိန်း အစည်းအဝေးအားဖြင့် အသုံးပြုရန် ဂျပန်အစည်းအဝေးကော်မရှာသို့ ကျွမ်းကျင်စွာ တွင်ဆောင်ရွက်ပေးရန် ပုံစံ ၂			
ဇီဝကိန်းကော်မရှာအဖွဲ့အစည်း၏ အစည်းအဝေးတက်ရောက် သူများစာရင်းကို ပြည့်စုံစွာ ရှိစေရန်			
စည်းရုံးရေးမှူးအမည်	ဦးစိုးဇော်		
ရက်စွဲ	16.1.2016	ဇီဝကိန်းကော်မရှာအမှတ်(၁) <input type="checkbox"/>	ဇီဝကိန်း(၁) <input type="checkbox"/> ဇီဝကိန်း(၂) <input type="checkbox"/> ဇီဝကိန်း(၃) <input type="checkbox"/> ဇီဝကိန်း(၄) <input type="checkbox"/>
ပြည်နယ်/ တိုင်းဒေသကြီး	ရခိုင်	ပြည်နယ်	ဒေသခံ၊ မဟာမိတ်အဖွဲ့၊ အခြားအဖွဲ့

စဉ်	အမည်	ကျား (✓)	မ (✓)	အိမ်ထောင်စုကိုယ်စားလှယ် (✓/၀)	ဂျပန်	လက်မှတ်
(၁)	ဦးစော	✓			ခ.၂၆	+
(၂)	ဦးမောင်လှ	✓				+ [Signature]
(၃)	ဦးလှစံ	✓				+
(၄)	ဦးကျော်	✓				[Signature]
(၅)	ဦးမင်း	✓				[Signature]
(၆)	ဦးမောင်မိုး	✓				[Signature]
(၇)	ဦးကျော်စင်	✓				[Signature]
(၈)	ဦးမောင်စော	✓				[Signature]
(၉)	ဦးသန်းဇော်	✓				[Signature]
(၁၀)	ကျော်စော	✓		✓		[Signature]
(၁၁)	မိုးစိန်	✓		✓		[Signature]
(၁၂)	ကျော်စင်စိန်	✓		✓		[Signature]
(၁၃)	ကျော်စင်စိန်	✓		✓		[Signature]
(၁၄)	မောင်မောင်	✓		✓		[Signature]
(၁၅)	မောင်မောင်	✓		✓		[Signature]
(၁၆)	မောင်ကျော်စင်	✓		✓		[Signature]
(၁၇)	မောင်ကျော်စင်	✓		✓		[Signature]
(၁၈)	ကျော်စင်ကျော်စင်		✓	✓		[Signature]
(၁၉)	မောင်		✓	✓		[Signature]
(၂၀)	မောင်မောင်		✓	✓		[Signature]
(၂၁)	ကျော်စင်ကျော်စင်		✓	✓		[Signature]
(၂၂)	ကျော်စင်ကျော်စင်		✓	✓		[Signature]
(၂၃)	ကျော်စင်ကျော်စင်		✓	✓		[Signature]
(၂၄)	ကျော်စင်ကျော်စင်		✓	✓		[Signature]
(၂၅)	ကျော်စင်ကျော်စင်		✓	✓		[Signature]
	စုစုပေါင်း		၃၃			

(၁) အိမ်ထောင်စုကိုယ်စားလှယ်အဖြစ် အမျိုးသား/အမျိုးသမီး အိမ်ထောင်စု တစ်စုကို ကိုယ်စားပြုသည့်အားဖြင့် အမှတ်တံဆိပ်

၃၀။ အစည်းအဝေးမှတ်တမ်းများ

ကော်မတီဖွဲ့စည်းပုံစံကိုရှင်းပြပြီး ကော်မတီဖွဲ့စည်းခဲ့ပါတယ်။ ကျေးရွာစုပေါင်းချုပ်ရေးဌာနသည် -
 စိမ်းကန်-တွင် နယ်စပ်စာရေးဆရာများပါဝင်ရမည်။ စုပေါင်းဆောင်ရွက်ရန်အတွက် စာရေးဆရာတိုက်
 ရန်ကင်းဝတ္တရားများကိုရှင်းပြပြီး စာရေးဆရာတိုက်၏ အရေးပါပုံ၊ ဆောင်ရွက်နိုင်မှုတို့သည်
 အရေးပါပါသည်။ စာရေးဆရာတိုက်များ ဦးမောင်မိုး + နော်မလှဝင်း ၊ စိမ်းကင်းဝတ္တရား - ကျား
 ဦးစုန် - ခ-နော်ဝင်းမော် ၊ ဝယ်ယူရေးကော်မတီ ကျား - ဦးအောင်မြင် ၊ မစော်မရွှေ ၊ ဦးစုမင်းဝင်း ၊
 စောဇ၊ ကြည်ဖြိုး၊ ကြွေးကော်မတီတစ်ဝတ္တရားများကိုရှင်းပြပြီး ရွေးချယ် ဦး-နိုင်ဝင်း ၊
 နော်မခွာအောင် ၊ ဦးဖြူမောင် ၊ လှည့်ပတ်တိုက်-သိမ်းရေးကော်မတီဝတ္တရားများကိုရှင်းပြပြီး
 ရွေးချယ် ဦးအောင်ဝင်း ၊ ဦးမောင်ကြီး ၊ နော်ဖြူလေး ၊ ဝေဖန်အကြံပြုကော်မတီဝတ္တရားများကို
 ရှင်းပြပြီး ၊ စာတိုက်ပုံကိုပြသပတ်စကြိုက်ဖွင့်ရပါမယ်။ ကျေးရွာစုပေါင်းစာရေးဆရာ ၊ ဦးနယ်စာရေး
 ဖြစ်ရမည်အောင် (သာ) မှု သင်တန်းကို ရွေးချယ်-ဝေဖန်အကြံပြု ဦးကျော်ဟင် ၊ နော်စိမ့်စိမ့်
 ကိုရွေးချယ် ၊ စာရေးကို နော်စိမ့်စိမ့်အဖြစ်နော်မော်မော်တင် အား ရွေး ချယ်ခဲ့ပါသည်။
 နော်ရွယ်ရွယ်ထွန်း ၊ မှ ကော်မတီဝင် များ၏ ဆောင်ရွက်ရန်များ အား ရှင်းလင်း၍ အပြန်အလှန်
 ဆွေးနွေး ၊ ကော်မတီဝင်များ၏ လိုက်နာရမည့် ကျင့်ဝတ်များ အား ဆောင်ရွက်ရန် အား အသေးစိတ်
 ရှင်းပြပြီး ၊ ရှောင်ရွက်ရန်များ အား ရှင်းပြ၍ ကော်မတီဝင်များ ၊ မှ ကျင့်ဝတ်များကိုလိုက်နာရန် သဘော
 တူကြောင်း ၊ ကော်မတီဝင်များ၏ ရမည့်ဖြစ်ကြောင်း ၊ ရှင်းလင်းပြပါသည်။ အချိုးကျော်သန်း ၊ မှ ထောက်ပံ့
 ရွေးသည့် အုပ်စုကို သာ ထောက်ပံ့ကြောင်း ၊ ရွေးကောက်ပွဲ ဖြစ်ရန်အတွက် ၊ ရွေးပြုရေး
 အား အထိအကျ ကောက်ထားရန်ကြောင်း ၊ နော်စိမ့်စိမ့်မှ အကာအကွယ် အကြောင်းရှင်းပြ နော်စုရင်
 အကြံထွက် ရင် ထီးဆောင် ၊ ၊ နော်စိမ့်စိမ့်မှ အကာအကွယ် ၊ ၊ စိမ်းကန်-မှ အကာအကွယ်
 ပြုတယ် ၊ စိမ်းကန်-လုပ်နေရင် ဇရာဇရာ ကလေးတွေမဟာဘူး ၊ အထောက်အပံ့အကူအညီအကူအညီ
 ပြုတယ်ဆောင်ရွက်ပေး ၊ ပျောက်ပျက်တွေကို ချန်လှပ်ထားရဘူး ၊ စိမ်းကန်-ကိုတစ်ရွာလုံး ခံစားရတာ
 ဖြစ် ကံအတွက် ၊ အကာအကွယ်ဆိုရင် စိမ်းကန်-လုပ်နေရင် သစ်ပင်စုတ်ရ ၊ မြစ်ချောင်းအင်း
 စိုက်ပျိုးရေးစီ ၊ စေ့လာ ဖြောင်းလဲစေရ ၊ စာလုပ်ရဘူး ၊ ကျား-ဝေဖန်-တူလုပ်အားပေးရမယ်။

၃၀။ အစည်းအဝေးမှတ်တမ်းများ

အစည်းအဝေးမှတ်တမ်းများ

ဒီဇင်ဘာလ

အုပ်စုကော်မတီ ဖွဲ့စည်းရေး အစည်းအဝေး

အောက်ဖွဲ့စည်းရေး

ရက်စွဲ - ၂၅.၁.၂၀၁၂

အချိန် - ၉:၃၀ နာရီ

ဝိမံကိန်း ဗြဟ္မာဏကျောင်း

(၁) ဦးကျော်သန်း

(၂) ဒေါ်ချစ်စု

(၃) ဦးစိုးစွမ်း (CF)

(၄) ဒေါ်နီနီနီ (TF)

အုပ်စုအဖွဲ့ကို ရွေးချယ်ထားသော ကော်မတီဝင်များ
 က (၁၃) ဦး၊ ဗ (၆) ဦးတို့ တက်ရောက်ကြသည်။ နည်းပညာ
 အဖွဲ့ဝင်များ အဖွဲ့ဝင်များအား ဦးကျော်သန်း ဗြဟ္မာဏကျောင်းမှ လူထုမဟုတ်ပုံနှိပ်ကိရိ
 ဇာန် ရည်ရွယ်ချက်များ၊ အုပ်စုကော်မတီဝင်များ ဖွဲ့စည်းထားရခြင်း၊
 ကော်မတီဝင်များ၏ ဝန်ထမ်းမှုနှင့် ဖြစ်ပေါ်လာစေရန် တာဝန်ယူမှုများကို ဦးစွာ
 ကြော်ငြာသုံးသပ်ပေးပြီးနောက် ထူးခြားစွာ စာတိုက်ပုံနှိပ်ရေး၊ ထူးခြားစွာ
 ရည်ရွယ်ချက်များ၊ အားလုံးဖြန့်ဖြူးခြင်း၊ ဘဏ္ဍာရေးနှင့် ပတ်သက်၍ ဒေါ်ချစ်စု
 ဗြဟ္မာဏကျောင်းကော်မတီ၊ အုပ်စုအဖွဲ့ကို ကော်မတီဝင်များ၊ ဘဏ္ဍာရေးဆက်စပ်မှု
 ဥပဒေများကို အသိပေးသောပေးပို့ခြင်း၊ ဖြစ်ပေါ်ခြင်း၊ ဖြစ်ပေါ်ခြင်း
 စိစစ်ပုံနှိပ်ရေးကို လုပ်ငန်းစဉ်အဖြစ် ဖြစ်ပေါ်ခြင်း၊ ကော်မတီဝင်များ ဗြ
 လိုက်နာရန် ကျွန်ုပ်တို့အား ဆောင်ရွက်ရန်၊ ရွေးချယ်ရေးများကို လိုက်နာဆောင်ရွက်
 ရမည်များကို ဖွဲ့စည်းပေးသည်။

ဆက်လက်ပြီး အုပ်စုကော်မတီများ ရွေးချယ်ရာတွင် အုပ်စု
 ကော်မတီ ဥပဒေများ ကျား (၁)၊ (၂)၊ (၃) ဦး၊ ဘဏ္ဍာရေးဆက်စပ်မှု
 ဥပဒေများ၊ အုပ်စုအဖွဲ့ကို ကော်မတီဝင်များ၊ ဝန်ထမ်းမှုနှင့် ဖြစ်ပေါ်ခြင်း
 ကျား (၁)၊ (၂)၊ (၃) ဦး၊ စသည်တို့ကို ရွေးချယ်ကြသည်။ ဆက်လက်ပြီး ဝန်ထမ်းမှု
 ဥပဒေများကို လုပ်ငန်းစဉ်အဖြစ် ဖြစ်ပေါ်ခြင်း။

၃၀။ အစည်းအဝေးမှတ်တမ်းများ

ရက်စွဲ. ၂၅.၁.၂၀၁၆

အုပ်စုကော်မတီဝင်များ

- အုပ်စုစီစဉ်ရေးရာဌာန (၁) = ဦးကျော်ဖြူ
- (၂) = ဒေါ်ဝင်းမော်
- ကဏ္ဍရေးရာဌာန (၃) = ဒေါ်မာမာညို
- အုပ်စုစာရင်းကိုင် (၄) = ဦးဖိုးလှိုင်
- ဝေဖန်အကြံပြုကော်မတီ (၅) = ဦးညွှန်မောင်ဖြူ
- (၆) = ဒေါ်မိမိအောင်

အုပ်စု ကော်မတီဝင်များသည် အောက်ဖော်ပြပါအုပ်စု၏ ဖွဲ့စည်း
တိုးတက်ရေးကမ္ဘာလှည့် စေတနာ့သန်သန်ဖြင့် ဦးစွာ အုပ်စုကော်မတီ
ကိုယ်စား ဦးကျော်ဖြူ၊ ဒေါ်မာမာညို၊ ဒေါ်မိမိအောင်၊ ဦးဖိုးလှိုင်
တို့မှ ရွေးချယ်ထားခဲ့ပါသည်။

မှတ်တမ်းတင်သူ
ဦးဖိုးလှိုင် 25.1.2016
CF

၃၁။ ကဏ္ဍအလိုက်ဦးစားပေးဖွံ့ဖြိုးရေးလုပ်ငန်းစဉ်များ

နောက်ဆက်တွဲ (၄) ခြားနားသောအပိုင်းများအတွက် ဦးစားပေးဖွံ့ဖြိုးရေးလုပ်ငန်းစဉ်များအနှစ်ချုပ်

	အဆင့်	လုပ်ငန်း	မည်သူဦးစားပေးလဲ	လ/နှစ်	ကျေးရွာတာဝန်ခံ(သို့) အုပ်စု	ပြင်ပမှမည်သူထောက်ပံ့မလဲ
အခြေခံအဆောက်အအုံ	၁	လမ်းပြုပြင်ရန်	<input type="checkbox"/> ✓ကျား <input type="checkbox"/> ✓မ	၂၀၁၆	ကျေးရွာ	လူထုဗဟိုပြုစီမံကိန်း
	၂	ဆိုလာမီး	<input type="checkbox"/> ✓ကျား <input type="checkbox"/> မ	၂၀၁၇	ကျေးရွာ	မရှိသေးပါ
	၃	စာကြည့်တိုက်	<input type="checkbox"/> ကျား <input type="checkbox"/> ✓မ	၂၀၁၈	ကျေးရွာ	မရှိသေးပါ
	၄		<input type="checkbox"/> ကျား <input type="checkbox"/> မ			
	၅		<input type="checkbox"/> ကျား <input type="checkbox"/> မ			
အသက်မွေးဝမ်းကျောင်းမှု စိုက်ပျိုးရေး	၁		<input type="checkbox"/> ကျား <input type="checkbox"/> မ			
	၂		<input type="checkbox"/> ကျား <input type="checkbox"/> မ			
	၃		<input type="checkbox"/> ကျား <input type="checkbox"/> မ			
	၄		<input type="checkbox"/> ကျား <input type="checkbox"/> မ			
	၅		<input type="checkbox"/> ကျား <input type="checkbox"/> မ			
ကျန်းမာရေးနှင့် အဟာရ	၁		<input type="checkbox"/> ကျား <input type="checkbox"/> မ			
	၂		<input type="checkbox"/> ကျား <input type="checkbox"/> မ			
	၃		<input type="checkbox"/> ကျား <input type="checkbox"/> မ			
	၄		<input type="checkbox"/> ကျား <input type="checkbox"/> မ			
	၅		<input type="checkbox"/> ကျား <input type="checkbox"/> မ			
ပညာရေး	၁		<input type="checkbox"/> ကျား <input type="checkbox"/> မ			
	၂		<input type="checkbox"/> ကျား <input type="checkbox"/> မ			

	၃		<input type="checkbox"/> ကျား			
			<input type="checkbox"/> မ			
	၄		<input type="checkbox"/> ကျား			
			<input type="checkbox"/> မ			
	၅		<input type="checkbox"/> ကျား			
			<input type="checkbox"/> မ			
အခြား	၁		<input type="checkbox"/> ကျား			
			<input type="checkbox"/> မ			
	၂		<input type="checkbox"/> ကျား			
			<input type="checkbox"/> မ			
	၃		<input type="checkbox"/> ကျား			
		<input type="checkbox"/> မ				
	၄		<input type="checkbox"/> ကျား			
			<input type="checkbox"/> မ			
	၅		<input type="checkbox"/> ကျား			
			<input type="checkbox"/> မ			

၃၂။ ကျေးရွာဖွံ့ဖြိုးရေးစီမံချက်အရည်အသွေးထိန်းချုပ်မှု (Check List)

VDP အရည်အသွေးထိန်းချုပ်မှု

ထိန်းချုပ်သူ-
ကျေးရွာအုပ်စု-
ရက်စွဲ-
ရွာ-
မြို့နယ်-
VDP ရက်စွဲ-

(က) ခြုံငုံခြင်း (မြို့နယ်အဆင့်)- PC 8 ၏ Data အရ မှန်ကန်မှုရှိကြောင်းစစ်ပါ။

(ခ) အသေးစိတ် စစ်ဆေးခြင်း- တစ်မြို့နယ်တွင် ၁၀ ရွာ မှ ၂၀ ရွာ ကျေးရွာအုပ်စု(VDPs)များကို အရည်အသွေးစစ်ဆေးရန်ရွေးပါ။ တစ်မြို့နယ်တွင် ကျေးရွာ ၂၀ ထက်ကျော်လျှင် ကျပန်းနမူနာရွေးပါ။

(၁) VDP စာရွက်စာတမ်းပြီးဆုံးမှုကို စစ်ဆေးပါ။ (OM အရ)

- မျက်နှာဖုံး (အဖုံး)
- မာတိကာ
- ကျေးရွာအခြေခံ Data
- PSA အကျဉ်းချုပ်နှင့် PRA လုပ်ငန်းစဉ်
- အမျိုးသား/အမျိုးသမီးအဖွဲ့များ၏ အခက်အခဲများ
- ကျေးရွာမျှော်မှန်းချက် (ဆွေးနွေးချက်ရလဒ်)
- အမျိုးသား/အမျိုးသမီးအဖွဲ့များသဘောတူထားသည့် နောင်လေးနှစ်အတွက် ဦးစားပေးလုပ်ငန်းများစာရင်း (အခြေခံအဆောက်အအုံ၊ အသက်မွေးမှု၊ ပညာရေး၊ လူမှုရေးထိန်းသိမ်းမှု....)

နောက်ဆက်တွဲများ-

- လူမှုရေးအကဲဖြတ်မှု စာရွက်စာတမ်းခါတ်ပုံနှင့် PRA လုပ်ငန်းစဉ် (ဖြစ်နိုင်လျှင်)၊ မြေပုံများ ပါရမည်၊ စည်းစိမ်ပိုင်ဆိုင်မှုအဆင့်၊ venn ပုံ...
- ကျေးရွာစီမံကိန်းရေးဆွဲရေးအစည်းအဝေးမိတ္တူ
- ကျေးရွာ၏အချက်အလက် (PC 1 ပုံစံ)
- ကျေးရွာမျှော်မှန်းချက်

(၂) လူမှုရေးအကဲဖြတ်မှုအရည်အသွေးနှင့် VDP စစ်ဆေးပါ။

- VDP တွင်ပါဝင်သောဦးရေ (အမျိုးသား/အမျိုးသမီး)-
- လူမှုရေးအကျိုးဖြစ်ထွန်းမှုအရည်အသွေးနှင့် VDP အတွက် ရက်ပေါင်း-
- PRA ပစ္စည်းများ အသုံးပြုသည့် အရေအတွက်-
- ပါဝင်သောဦးရေနှင့် လုပ်ငန်းများ မှတ်တမ်းတင်ခြင်း (အစည်းအဝေးမှတ်တမ်း၊ အဖွဲ့ခါတ်ပုံ၊ တိုင်းရင်းသားအနည်းစုနှင့် ထိခိုက်လွယ်သော အဖွဲ့များ)
 - အလွန်ကောင်း
 - ကောင်း
 - ညံ့
- လုပ်ငန်းများ မှတ်တမ်းတင်ခြင်းနှင့် အမျိုးသမီးအဖွဲ့အစည်းအဝေး၏ရလဒ် အားခွဲခြားပေးထားသလား။
 - ရှိ
 - မရှိ
- စီမံကိန်းအရေအတွက် (အမျိုးသား/အမျိုးသမီးရွေးချယ်မှုအရေအတွက်)-
- PRAနှင့်သက်ဆိုင်သောအခြား စီမံကိန်းအရေအတွက် (အမျိုးသား/အမျိုးသမီးရွေးချယ်မှုအရေအတွက်)-