

ပြည်ထောင်စုသမ္မတမြန်မာနိုင်ငံတော်အစိုးရ
စိုက်ပျိုးရေး၊ မွေးမြူရေးနှင့် ဆည်မြောင်းဝန်ကြီးဌာန
ကျေးလက်ဒေသဖွံ့ဖြိုးတိုးတက်ရေးဦးစီးဌာန

ကျွန်းစုမြို့နယ်



လူထုပဟိုပြုစီမံကိန်း
National Community Driven Development Project
(NCDDP)



ကျေးရွာဖွံ့ဖြိုးရေး အစီအစဉ်
Village Development Plan (VDP)

မအူတောင်ကျေးရွာ၊ ဘဒ္ဒနဲကျေးရွာအုပ်စု

မာတိကာ

စဉ်	အကြောင်းအရာ	စာမျက်နှာ
၁	ကျွန်းစုမြို့နယ်မြေပုံ	၁
၂	ကျေးရွာအုပ်စုမြေပုံ	၂
၃	ကျေးရွာအုပ်စုတွင် ပါဝင်သောကျေးရွာများစာရင်း	၃
၄	လူထုပူးပေါင်းပါဝင်သော ဆန်းစစ်ခြင်းနှင့် အကဲဖြတ်ခြင်း လုပ်ငန်းစဉ်	၃
၅	ကျေးရွာသမိုင်းကြောင်း	၄
၆	လူမှုနှင့် အရင်းအမြစ်ပြုမြေပုံ	၅
၇	လူမှုနှင့် အရင်းအမြစ်ပြုမြေပုံအပေါ်သုံးသပ်ချက်	၅
၈	ရာသီခွင်ပြုပြင်ကွဲဒီဇိုင်း	၇
၉	ရာသီခွင်ပြုပြင်ကွဲဒီဇိုင်းအပေါ်သုံးသပ်ချက်	၇
၁၀	အဖွဲ့အစည်းချိတ်ဆက်ပြုမြေပုံ	၈
၁၁	အဖွဲ့အစည်းချိတ်ဆက်ပြုမြေပုံအပေါ်သုံးသပ်ချက်	၈
၁၂	ပြဿနာသစ်ပင်များ	၉
၁၃	ပြဿနာသစ်ပင်များအပေါ်သုံးသပ်ချက်	၁၁
၁၄	ပင့်ကူအိမ်မြေပုံ	၁၂
၁၅	ပင့်ကူအိမ်မြေပုံအပေါ်သုံးသပ်ချက်	၁၂
၁၆	ကြွယ်ဝမှုပြဇယား	၁၄
၁၇	ကြွယ်ဝမှုပြဇယားအပေါ်သုံးသပ်ချက်	၁၅
၁၈	အသက်မွေးဝမ်းကြောင်းပြဇယား	၁၆
၁၉	အသက်မွေးဝမ်းကြောင်းပြဇယားအပေါ်သုံးသပ်ချက်	၁၆
၁၉	မှတ်တမ်းခါတ်ပုံများ	၁၇
၂၀	ကော်မတီဝင်များစာရင်း	၁၉
၂၁	ကျေးရွာအခြေခံအချက်အလက်များ (ပုံစံ - စ - ၁)	၂၀
၂၂	စီမံကိန်းစက်ဝန်းအချိန်ဇယား (ပုံစံ စ-၂)	၂၃
၂၃	ကျေးရွာဖွံ့ဖြိုးရေး ဦးစားပေး အစီအစဉ် (ပုံစံ စ-၃)	၂၅
၂၄	ကျေးရွာအုပ်စုစီမံကိန်းလုပ်ငန်းခွဲရွေးချယ်ခြင်း (ပုံစံ စ-၄)	၂၈
၂၅	အစည်းအဝေးတက်ရောက်သူများစာရင်း	၃၁
၂၆	အစည်းအဝေးမှတ်တမ်းများ	၃၆
၂၇	ကဏ္ဍအလိုက် ဖွံ့ဖြိုးရေး ဦးစားပေးလုပ်ငန်းများ	၄၀
၂၈	VDP အရည်အသွေးထိန်းချုပ်မှု	၄၁

ကျွန်းစုမြို့နယ်အခြေပြမြေပုံ

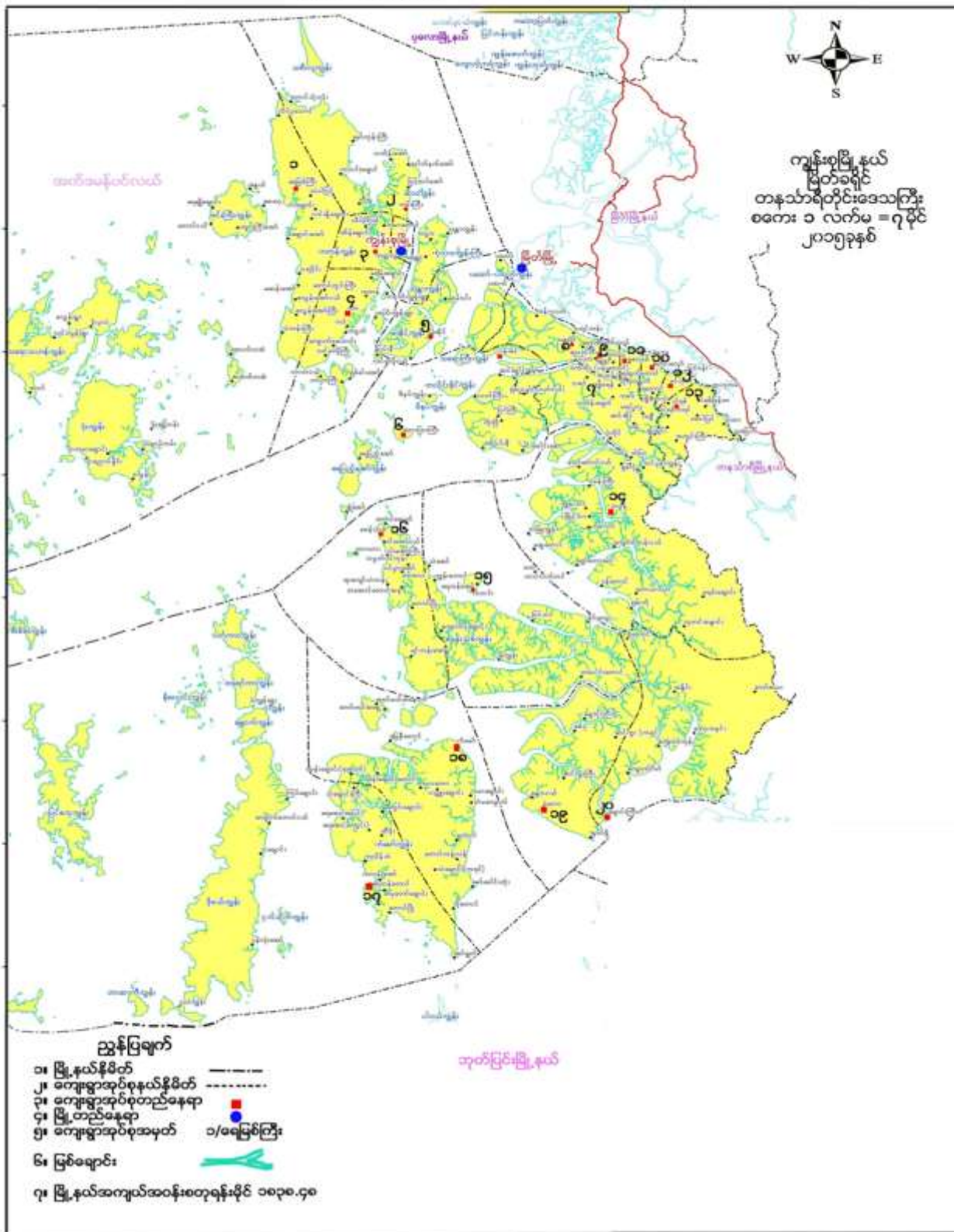

ကျေးရွာအုပ်စုမြေပုံ

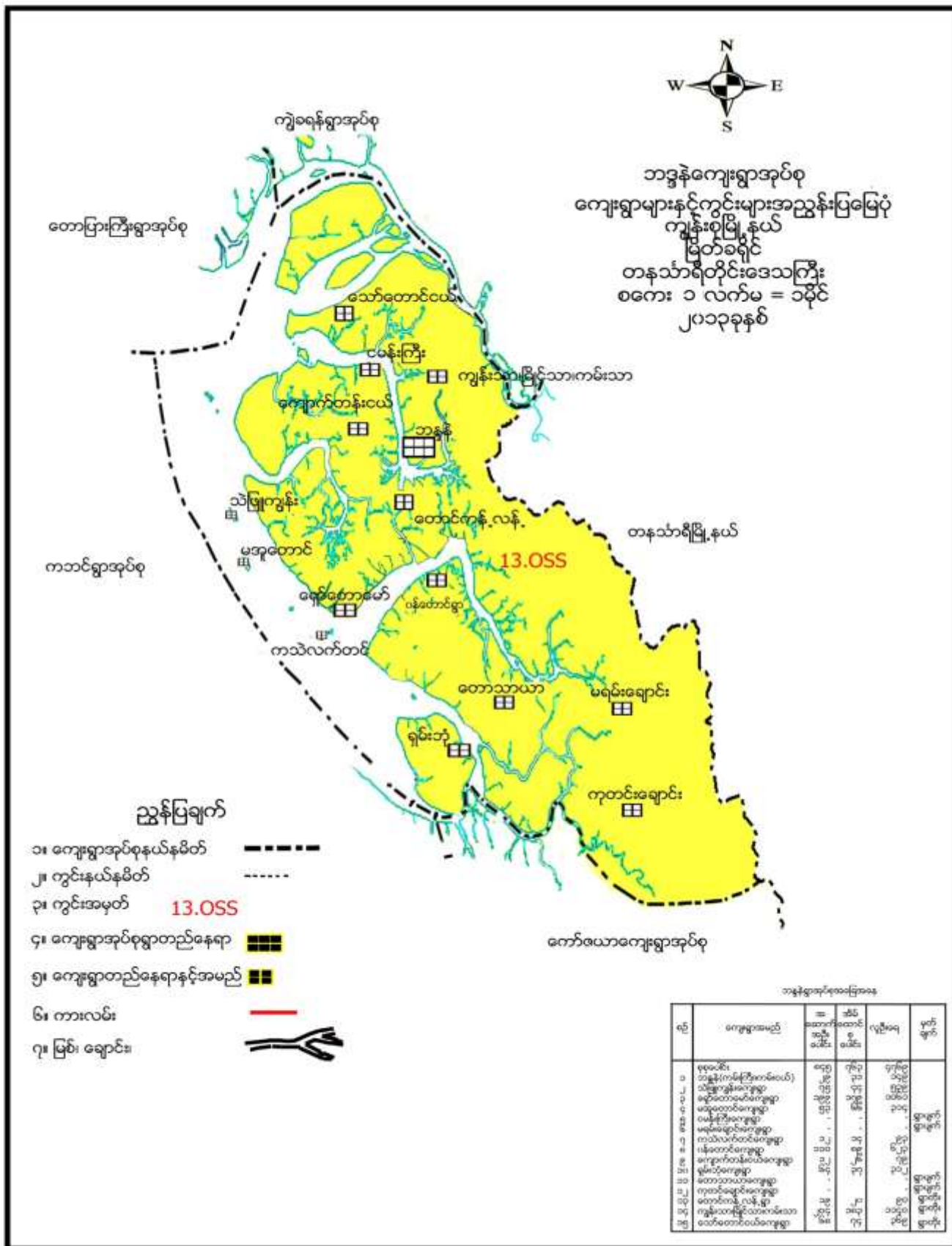



ကျေးရွာအုပ်စုအတွင်းပါဝင်သော ကျေးရွာများ

- ၁ - ဘဒ္ဒန်ကျေးရွာ
- ၂ - ကသဲလက်တင်ကျေးရွာ
- ၃ - ကမ်းသာကျေးရွာ
- ၄ - ကျောက်တန်းငယ်ကျေးရွာ
- ၅ - ကျွန်းသာကျေးရွာ
- ၆ - မအူတောင်ကျေးရွာ
- ၇ - မြိုင်သာကျေးရွာ
- ၈ - ငှက်ချောင်းကြီးကျေးရွာ
- ၉ - ရှမ်းဘုံကျေးရွာ
- ၁၀ - ရှော်တောမော်ကျေးရွာ
- ၁၁ - သဲဖြူကျွန်းကျေးရွာ
- ၁၂ - သော်တောင်ငယ်ကျေးရွာ
- ၁၃ - ဝန်တောင်ကျေးရွာ

လူထုပူးပေါင်းပါဝင်သော လူမှုဆန်းစစ်ခြင်းနှင့် အကဲဖြတ်ခြင်း လုပ်ငန်းစဉ် (PSA/PRA) အကျဉ်းချုပ်

စဉ်	အသုံးပြုခဲ့သော PRA Tool များ
၁	ကျေးရွာသမိုင်းကြောင်း
၂	လူမှုနှင့်အရင်းအမြစ်ပြုမြေပုံ
၃	ရာသီခွင်ပြ ပြကွဲဒီဇိုင်း
၄	အဖွဲ့အစည်းချိတ်ဆက်မှုပြုမြေပုံ
၅	ပြဿနာသစ်ပင် (၁)
၆	ပြဿနာသစ်ပင် (၂)
၇	ပင့်ကူအိမ်မြေပုံ
၈	ကြွယ်ဝမှုပြုဇယား
၉	အသက်မွေးဝမ်းကြောင်းပြုမြေပုံ

လူမှုနှင့် အရင်းအမြစ်ပြုပြင်ခြင်း

မအူတောင်ကျေးရွာ၊ ဘန္တန်အုပ်စု

ဖြယ်ဝယ်ယူခြင်း - ဝယ်ယူခြင်း

နေ့စွဲ ၂၀-၁-၂၀၁၆

အိမ်ထောင်စုအရေအတွက် - ၅၀

စဉ်	အမျိုးအစား	ရာခိုင်နှုန်း	ပိုင်ဆိုင်မှုပုံစံ
၁	ချမ်းသာ	၁၀%	ပိုင်ဆိုင်မှုပုံစံ - မြေပိုင်ဆိုင်မှု၊ အိမ်ထောင်စုပိုင်ဆိုင်မှု၊ အိမ်ထောင်စုပိုင်ဆိုင်မှု၊ အိမ်ထောင်စုပိုင်ဆိုင်မှု၊ အိမ်ထောင်စုပိုင်ဆိုင်မှု
၂	သာယာ	၂၀%	ပိုင်ဆိုင်မှုပုံစံ - မြေပိုင်ဆိုင်မှု၊ အိမ်ထောင်စုပိုင်ဆိုင်မှု၊ အိမ်ထောင်စုပိုင်ဆိုင်မှု၊ အိမ်ထောင်စုပိုင်ဆိုင်မှု
၃	မပြည့်စုံ	၆၀%	ပိုင်ဆိုင်မှုပုံစံ - မြေပိုင်ဆိုင်မှု၊ အိမ်ထောင်စုပိုင်ဆိုင်မှု၊ အိမ်ထောင်စုပိုင်ဆိုင်မှု

လူမှုနှင့်အရင်းအမြစ်ပြုပြင်ခြင်းအပေါ်သုံးသပ်ချက်

နေ့ရက် 9.1.16

အချိန် 1 နာရီ

နေရာ ဦးကျော်လွင်အိမ်

ကျွန်းစုမြို့နယ်၊ ဘန္တန်အုပ်စု၊ မအူတောင်ကျေးရွာ၏ လူနေမှု အခြေနေနှင့် ဒေသအရင်းမြစ်များကို သိရှိရန် ကျေးရွာရှိ ရပ်မိရပ်ဖများဖြင့် ကျေးရွာမြေပုံကို ရေးဆွဲ၍ ဆွေးနွေး သုံးသပ်ခဲ့ပါသည်။

မအူတောင်ကျေးရွာသည် ရေပတ်လည်ဝန်းရံထားသောကျွန်းပေါ်တွင် တည်ရှိပါသည်။ ကျေးရွာ၏ အဓိက အသက်မွေးဝမ်းကျောင်းမှာ ရေလုပ်ငန်းဖြစ်ပြီး စားဝတ်နေရေးအတွက် ပင်လယ်ပြင်နှင့် ရွာအရှေ့ ဘက်ရှိ ဒီရေတော အရင်းမြစ်များကို အားထားနေရပါသည်။ ရေလုပ်ငန်းဖြစ်သည့်အတွက် တစ်နှစ်ပတ်လုံး လုပ်ကိုင်နေရပြီး ရာသီဥတု ဆိုးရွားမှသာ ရပ်တန့်ရပါသည်။ ကျေးရွာတွင် အိမ်ခြေ (၆၀) ရှိပြီး လူဦးရေ ကျား(၂၅၀) ဦးနှင့် မ(၁၇၅) ဦး ၊ စုစုပေါင်း(၄၂၅)ဦးရှိပြီး တစ်ရွာလုံးနီးပါး အစ္စလာမ်ဘာသာဝင်များ ဖြစ်သည့်အတွက် ဗလီကျောင်း (၁)ကျောင်း ရှိပါသည်။



ကျေးရွာတွင် ကျေးရွာပိုင် သောက်သုံးရေတွင်း (သို့) အစိစိတွင်းများ မရှိပါသဖြင့် ဆင်းရဲသားများမှာ သောက်သုံးရေကို ဝယ်ယူသုံးစွဲနေရပါသည်။ ရေစက်အိမ်များတွင် သွားရောက်ဝယ်ယူနေရသဖြင့် အချိန်များ ကုန်ခြင်း၊ ငွေကုန်ကြေးကျ များခြင်းတို့ ကြုံတွေ့နေရပါသည်။ ကျန်းမာရေးတွင် ကျေးရွာ အရံသားဖွားဆရာမနှင့် ကျန်းမာရေးလုပ်သားများ ရှိသော်လည်း ဆေးဝါးမလုံလောက်ခြင်း၊ ဆေးဝါးကုသရန် ငွေမရှိခြင်း စသည့် အခက်ခဲများ ကြုံတွေ့နေရပါသည်။

ကျေးရွာတွင် လူထုဗဟိုပြုစီမံကိန်း (ပထမနှစ် နှင့် ဒုတိယနှစ်) ၌ ပြုပြင်တည်ဆောက်ထားသော မူလတန်းကျောင်း တစ်ကျောင်းရှိပါသည်။ ကျောင်းရှေ့ကပ်လျက်တွင် ဆရာ/မ ဘော်ဒါဆောင်ရှိပါသည်။ ကျေးရွာရှိကလေးငယ်များမှာ မူလတန်းအဆင့် အောင်မြင်ပြီးလျှင် လုပ်ငန်းခွင်သို့ဝင်ရောက် လုပ်ကိုင်နေရ ပါသည်။ စီးပွားရေးအဆင်ပြေသော မိသားစုများသာ မြို့ကျောင်းတွင် နေနိုင်ပါသည်။

ရေလုပ်ငန်းကို တစ်နှစ်ပတ်လုံး လုပ်ကိုင်နေရသဖြင့် ဝင်ငွေမှာ တစ်နှစ်ပတ်လုံးရှိနေသော်လည်း ရေထွက်ပစ္စည်းများမှာ ပုံသေမရှိသောကြောင့် ဝင်ငွေမှာလည်း ပုံသေမရှိပါ။ အမျိုးသမီးများသည် ပကန်းပိုက် ထိုးခြင်း လုပ်တတ်ကြသဖြင့် ဝင်ငွေအချို့ရရှိပါသည်။ ကျားပါးစပ်လုပ်ငန်းဖြစ်သည့်အတွက် ကျားပါးစပ် အခ အလုပ်သမားများမှာ စီးပွားရေးအဆင်မပြေကြပါ။

ကျေးရွာသည် ကျောက်ပုံ၊ ကျောက်ဆောင်၊ တောင်နံရံကြားတွင် အိမ်များ တည်ဆောက်ထား သဖြင့်လူသွားလမ်းမှာ ကျဉ်းမြောင်းပြီး ကြမ်းတမ်းလှ၍ သွားလာရေးတွင် အရမ်းပင်ပန်းလှပါသည်။ အခြား ဒေသများနှင့် ကူးသန်းသွားလာရာတွင် လှေများဆိုက်ကပ်ရန် ရေဆိပ်တံတားမရှိခြင်းကြောင့် ကျေးရွာ သူ/သားများ အခက်ခဲကြုံတွေ့နေရသလို အခြားရွာမှ လာရောက်သောလှေများမှာလည်း အခက် ကြုံနေရပါသည်။

ဦးဆောင်ဆွေးနွေးသူ ဦးကျော်မင်းသိန်း

ပါဝင်ဆွေးနွေးသူ ကျား(၄)၊ မ(၇)

ရာသီခွင်ပြ ပြက္ခဒိန်

မအူတောင်ကျေးရွာ၊ ရွာ၊
အနီးအနား

ရာသီခွင်ပြ ပြက္ခဒိန်

၆.၈.၉ - ၁.၂၀၁၆
ဒီဇင်ဘာလ ၁၀ - ၁၁
၂၀၁၆ ခုနှစ်၊ ဇူလိုင်လ ၂၀ - ၂၁

ရာသီ	ဇန်နဝါရီ	ဖေဖော်ဝါရီ	မတ်	ဧပြီ	မေ	ဇွန်	ဇူလိုင်	ဇူလိုင်	စက်တင်ဘာ	အောက်တိုဘာ	နိုဝင်ဘာ	ဒီဇင်ဘာ
ရာသီဥတု												
ပူလမ်းသဘာဝ	ပူလမ်းသဘာဝ	ပူလမ်းသဘာဝ	ပူလမ်းသဘာဝ	ပူလမ်းသဘာဝ	ပူလမ်းသဘာဝ	ပူလမ်းသဘာဝ	ပူလမ်းသဘာဝ	ပူလမ်းသဘာဝ	ပူလမ်းသဘာဝ	ပူလမ်းသဘာဝ	ပူလမ်းသဘာဝ	ပူလမ်းသဘာဝ
အလုပ်အကိုင်	အလုပ်အကိုင်	အလုပ်အကိုင်	အလုပ်အကိုင်	အလုပ်အကိုင်	အလုပ်အကိုင်	အလုပ်အကိုင်	အလုပ်အကိုင်	အလုပ်အကိုင်	အလုပ်အကိုင်	အလုပ်အကိုင်	အလုပ်အကိုင်	အလုပ်အကိုင်
ရေခဲ	ရေခဲ	ရေခဲ	ရေခဲ	ရေခဲ	ရေခဲ	ရေခဲ	ရေခဲ	ရေခဲ	ရေခဲ	ရေခဲ	ရေခဲ	ရေခဲ
ဝေခဲ	ဝေခဲ	ဝေခဲ	ဝေခဲ	ဝေခဲ	ဝေခဲ	ဝေခဲ	ဝေခဲ	ဝေခဲ	ဝေခဲ	ဝေခဲ	ဝေခဲ	ဝေခဲ
ထွက်	ထွက်	ထွက်	ထွက်	ထွက်	ထွက်	ထွက်	ထွက်	ထွက်	ထွက်	ထွက်	ထွက်	ထွက်
သက်တမ်းကုန်ကျ	သက်တမ်းကုန်ကျ	သက်တမ်းကုန်ကျ	သက်တမ်းကုန်ကျ	သက်တမ်းကုန်ကျ	သက်တမ်းကုန်ကျ	သက်တမ်းကုန်ကျ	သက်တမ်းကုန်ကျ	သက်တမ်းကုန်ကျ	သက်တမ်းကုန်ကျ	သက်တမ်းကုန်ကျ	သက်တမ်းကုန်ကျ	သက်တမ်းကုန်ကျ
သက်တမ်းကုန်ကျ	သက်တမ်းကုန်ကျ	သက်တမ်းကုန်ကျ	သက်တမ်းကုန်ကျ	သက်တမ်းကုန်ကျ	သက်တမ်းကုန်ကျ	သက်တမ်းကုန်ကျ	သက်တမ်းကုန်ကျ	သက်တမ်းကုန်ကျ	သက်တမ်းကုန်ကျ	သက်တမ်းကုန်ကျ	သက်တမ်းကုန်ကျ	သက်တမ်းကုန်ကျ
အချိန်	အချိန်	အချိန်	အချိန်	အချိန်	အချိန်	အချိန်	အချိန်	အချိန်	အချိန်	အချိန်	အချိန်	အချိန်
အချိန်	အချိန်	အချိန်	အချိန်	အချိန်	အချိန်	အချိန်	အချိန်	အချိန်	အချိန်	အချိန်	အချိန်	အချိန်

ရာသီခွင်ပြ ပြက္ခဒိန် အပေါ်သုံးသပ်ချက်

- နေ့ရက် 9.1.16
- အချိန် 1 နာရီ
- နေရာ ဦးကျော်ဝေအိမ်

မအူတောင်ကျေးရွာသည် ရေလုပ်ငန်းကိုသာ အဓိကလုပ်ကိုင်သဖြင့် ရေထွက်ပစ္စည်း (ငါး၊ ပုစွန်၊ ငပိ၊ ပကန်း၊ ဂကာန်း) များရရှိသော တော်သလင်း၊ သီတင်းကျွတ်၊ တန်ဆောင်မုန်း၊ နယုန်လများတွင် ဝင်ငွေပိုမို ရရှိ၍ စားဝတ်နေရေး အဆင်ပြေကြသည်။ ကျန်သည့်လများတွင် ဝင်ငွေနည်းပါးခြင်း၊ ပုံမှန်သာရှိခြင်းကြောင့် အကြွေးများတင်လာကြပါသည်။ လအလိုက်ဖြစ်ပွားတတ်သောရောဂါများမှာ ဝမ်းရောဂါ၊ ဖျားနာရောဂါများဖြစ်၍ မိုးဦးကျတွင် သွေးလွန်တုတ်ကွေး ရောဂါများ ဖြစ်ပွားတတ်ပါသည်။ ပူပြင်းသောလများတွင် မျက်စိနာ ရောဂါဖြစ်တတ်သည်။ သောက်သုံးရေရရှိမှု အခြေအနေမှာ အစိစိတွင်းရှိသောသူများမှ ရောင်းချပေးနေ သောကြောင့်

လာရောက်ကူညီနေကြသော ငှက်ဖျားတိုက်ဖျက်ရေးအဖွဲ့၊ အုပ်စုကျန်းမာရေးဌာန၊ မြို့နယ်အထွေထွေ အုပ်ချုပ်ရေးဌာန၊ ရဲဌာန၊ ကမ္ဘာ့ဘဏ်အဖွဲ့များဖြင့် ချိတ်ဆက်လုပ်ဆောင်လျက်ရှိပါသည်။

အဖွဲ့အစည်းချိတ်ဆက်မှုပြု မြေပုံကိုလေ့လာခြင်းအားဖြင့် မအူတောင်ကျေးရွာတွင် ရပ်ရွာကိစ္စများ ဖွံ့ဖြိုးရေးအတွက် ပူးပေါင်းလုပ်ဆောင်ကြပြီး ပြင်ပမှ အဖွဲ့အစည်းများနှင့်လည်း ပူးပေါင်းဆောင်ရွက်မှုရှိကြောင်း တွေ့ရှိရပါသည်။ ရပ်ရွာတွင် ဩဇာအာဏာ အရှိဆုံးအဖွဲ့မှာ အုပ်ချုပ်ရေးအဖွဲ့နှင့် ဘာသာရေးအဖွဲ့တို့ ဖြစ်ကြသည်။ လုပ်အားခ ကြိုတင်ယူထားသော အလုပ်သမား မိသားစုများ၏ ပြောရေးဆိုခွင့်သည် အလုပ်ရှင်ကို မကျော်လွှားနိုင်ကြောင်းကိုလည်း သိရှိရပါသည်။

ဦးဆောင်ဆွေးနွေးသူ ဦးကျော်မင်းဟိန်း

ပါဝင်ဆွေးနွေးသူ ကျား(၂)၊ မ(၁၀)

ပြဿနာသစ်ပင်များ

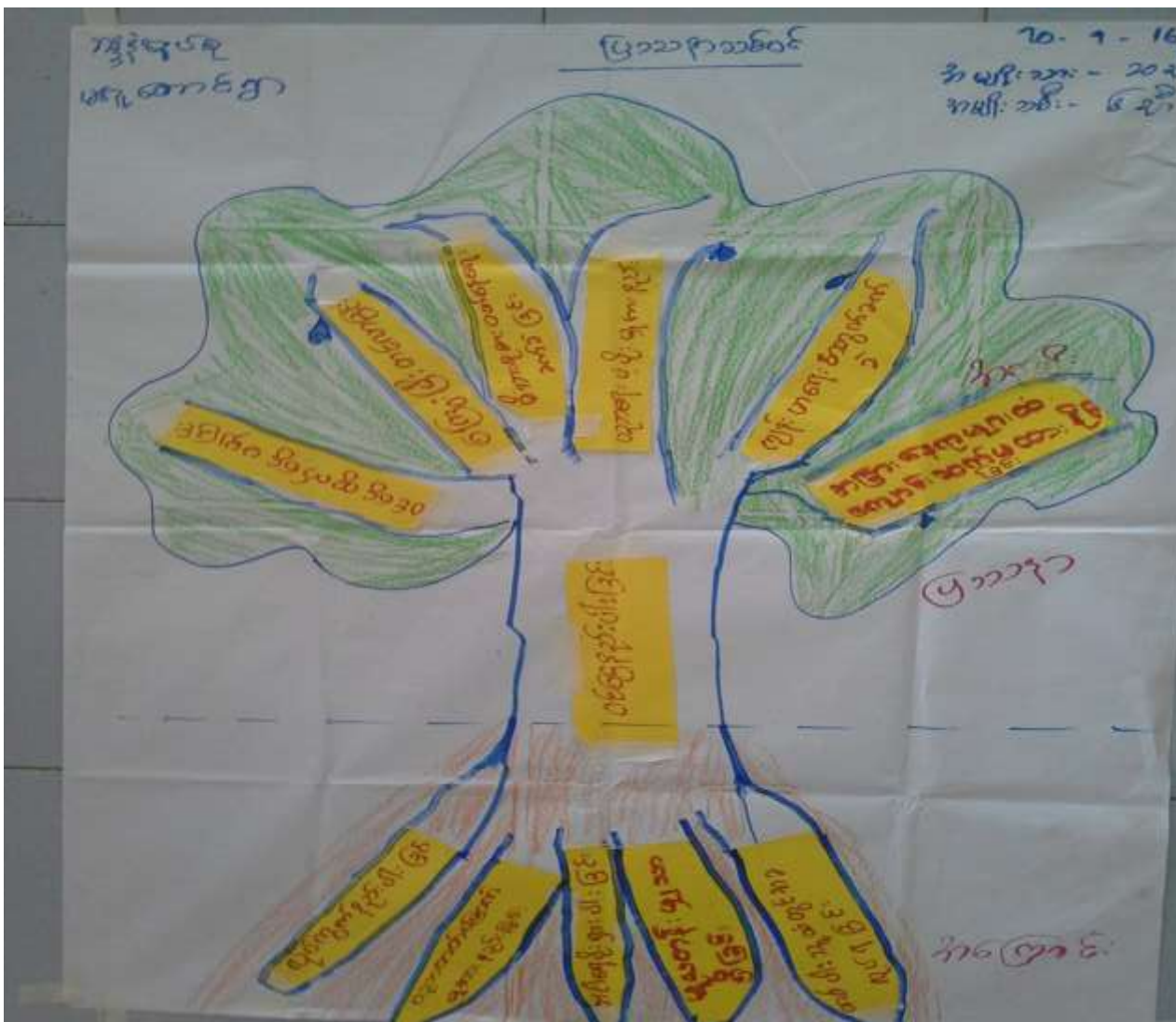

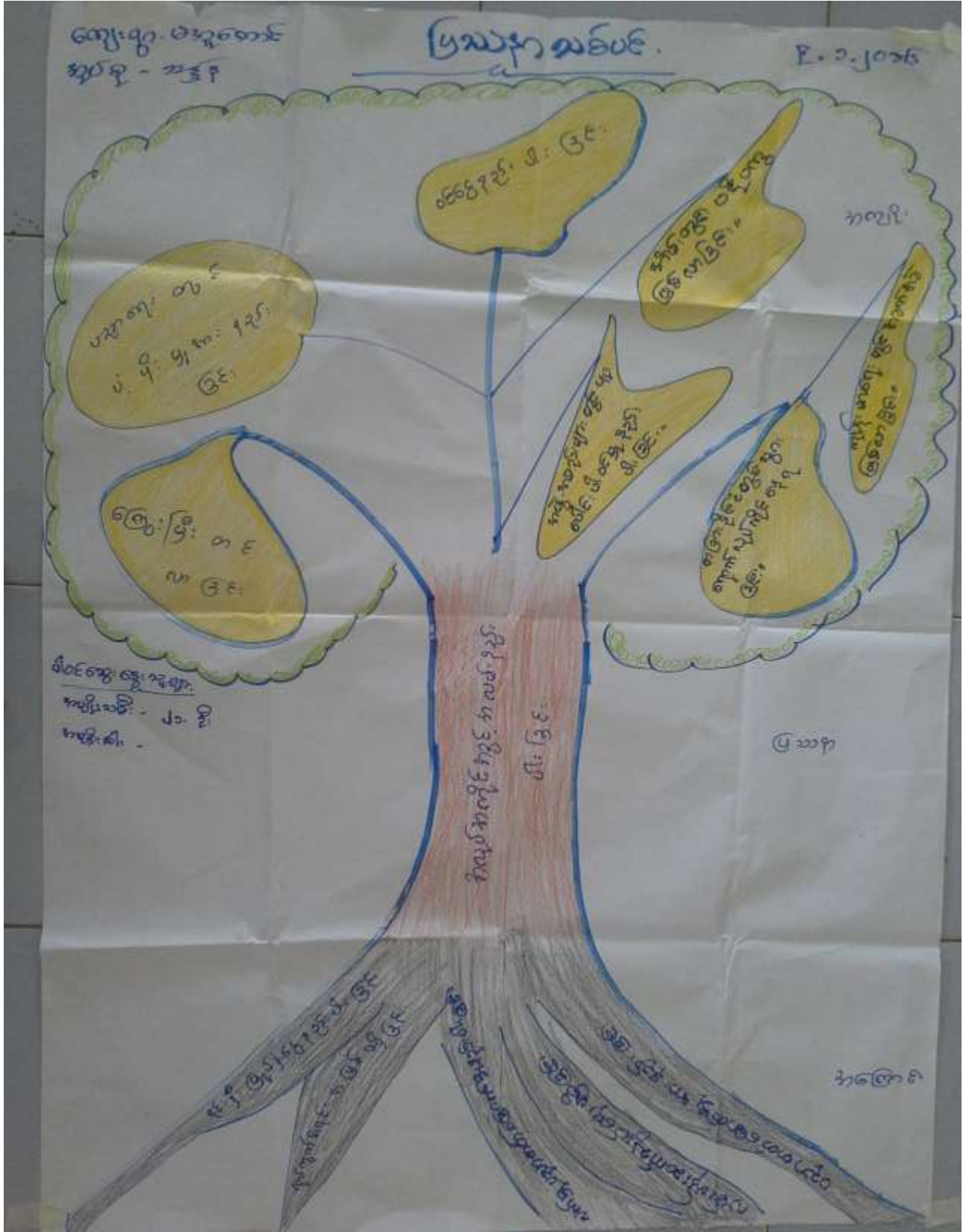



ပြဿနာသစ်ပင်များအပေါ်သုံးသပ်ချက်

ဘန္တုအုပ်စု၊ မအူတောင်ကျေးရွာ၌ အဓိက ရင်ဆိုင်ကြုံတွေ့ နေရသော ပြဿနာများကို သိရှိ နိုင်ရန်အတွက် ပြဿနာသစ်ပင်များကို အသုံးပြု၍ ဆွေးနွေးခဲ့ကြပါသည်။ ကျေးရွာ၌ အမှန်တကယ် ကြုံတွေ့ နေရသော ပြဿနာများမှာ သောက်သုံးရေရှားပါးခြင်း၊ ပညာရေးအဆင့်မရှိခြင်း၊ လမ်းပန်းဆက်သွယ်ရေး ခက်ခဲခြင်း၊ အလုပ်အကိုင်ရှားပါးခြင်း၊ လုပ်ကွက်နည်းပါးခြင်း၊ ဗဟုသုတနည်းပါးခြင်း ကျန်းမာရေးစရိတ် မြင့်မားခြင်း စသည်တို့ဖြစ်ပါသည်။ ထိုပြဿနာများ၏ အကျိုးဆက်ကို ဆက်လက်ဆွေးနွေးကြရာတွင် စားဝတ်နေရေး အဆင်မပြေခြင်း၊ ပညာရေးနိမ့်ပါးလာခြင်း၊ ဆေးဝါးမကုသနိုင်ခြင်း၊ အချိန်မီသွားလာနိုင်ခြင်း၊ ညဘက်သွားလာရန် ခက်ခဲခြင်း၊ အကြွေးတင်လာခြင်း စသည်တို့တွေ့ရှိရပါသည်။

ထိုသို့ပြဿနာသစ်ပင်ကို ရေးဆွဲသုံးသပ်ခြင်းအားဖြင့် ကျေးရွာလူထုသည် မိမိတို့ရွာ၌ အဓိက ကြုံ တွေ့နေရသော ပြဿနာ အခက်ခဲများကို သိမြင်လာပြီး အနာဂတ်ဖွံ့ဖြိုးရေးအတွက် လိုအပ်သော စီမံချက် လုပ်ငန်းများကို ဖော်ထုတ်နိုင်ခဲ့ကြပါသည်။ လိုအပ်သော စီမံကိန်းလုပ်ငန်းများမှာ ရွာတွင်းလမ်းများ၊ ရေဆိပ် တံတား၊ ရေရရှိရေး(အဝီစီ)၊ ငွေစုငွေချေးလုပ်ငန်း၊ မီးလင်းရေး တို့ဖြစ်ပါသည်။

- ဦးဆောင်ဆွေးနွေးသူ ဒေါ်သင်းသင်းကြူ
- ပါဝင်ဆွေးနွေးသူ ကျား(၁၀)၊မ(၆)
- နေ့စွဲ 10.1.1
- ကြာချိန် (၁) နာရီ

ပင့်ကူအိမ်မြေပုံ

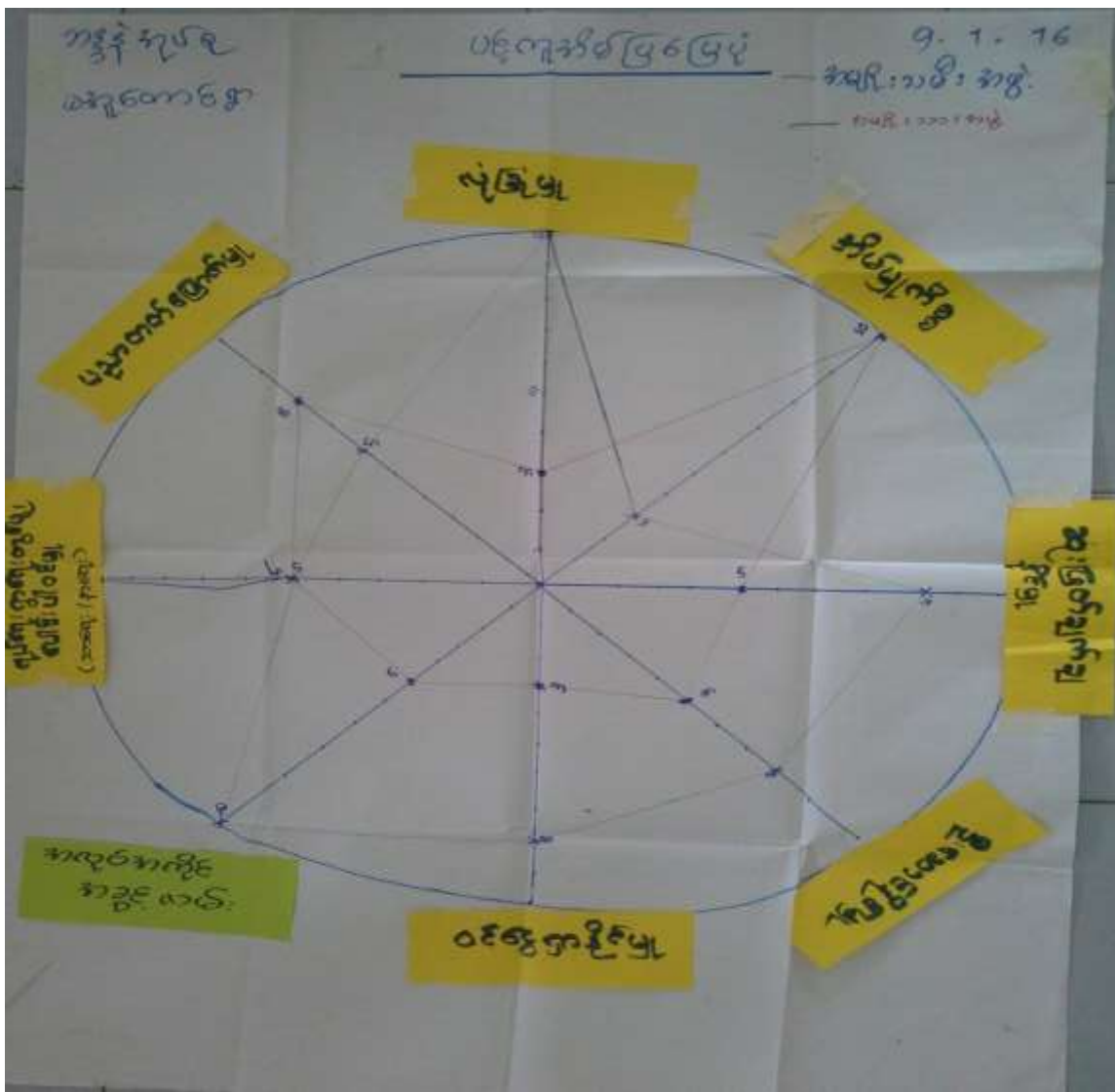

ပင့်ကူအိမ်ပြေပြေပုံအပေါ်သုံးသက်ချက်

- နေ့ရက် 9.1.16
- နေရာ ဦးနေအောင်အိမ်
- အချိန် 1 နာရီ

မအူတောင်ကျေးရွာ၏ အမျိုးသားနှင့်အမျိုးသမီးများ၏ မတူညီသော ကွာခြားချက်များကို နှိုင်းယှဉ် သုံးသပ်ရာတွင် အဓိကခေါင်းစဉ်ကြီး (၈) ခုထွက်ပေါ်လာပါသည်။ ၎င်းတို့မှာ အလုပ်အကိုင် အခွင့်အလမ်း၊



ခေါင်းဆောင်နိုင်မှု အခြေအနေ၊ ဝင်ငွေရှာဖွေနိုင်မှု၊ အိမ်မှုကိစ္စ၊ လုံခြုံမှု၊ ပညာတတ်မြောက်မှု၊ ရပ်ရွာကိစ္စတွင် ဆုံးဖြတ်နိုင်မှု၊ ပူးပေါင်းပါဝင်မှု တို့ဖြစ်ပါသည်။

(၁) အလုပ်အကိုင်အခွင့်အလမ်း

အလုပ်အကိုင်အခွင့်အလမ်းတွင် အမျိုးသား ၉၀% ရှိပြီး၊ အမျိုးသမီးများတွင် ၅၀%သာရှိပါသည်။ အမျိုး သမီးများ လုပ်ကိုင်နိုင်သော အလုပ်နည်းပြီး အလုပ်ကြမ်းများသာ ရှိခြင်း၊ ပင်လယ်တွင် သွားရောက် လုပ် ကိုင်ရခြင်း၊ အိမ်မှုကိစ္စများကို အချိန်ပြည့်နီးပါး လုပ်ကိုင်နေရခြင်းတို့ကြောင့် ဖြစ်ပါ သည်။

(၂) ခေါင်းဆောင်နိုင်မှု အခြေအနေ

ဦးဆောင်နိုင်မှုတွင် အမျိုးသားများက (၈၀%) ရှိပြီး၊ အမျိုးသမီးများက (၅၀%) သာရှိပါသည်။ ထိုသို့အမျိုးသမီးများ အားနည်းနေခြင်းမှာ အမျိုးသမီးများသည် ပင်ကိုဗီဇအရ ဦးဆောင်နိုင်မှု အားနည်းခြင်း၊ အစဉ်အလာအရ အမျိုးသားများနောက်တွင် မှီခိုနေခြင်း၊ အဖွဲ့အစည်းများတွင် ပါဝင်မှုနည်းခြင်း တို့ကြောင့်ဖြစ်သည်။

(၃) ဝင်ငွေရှာဖွေနိုင်မှု

ဝင်ငွေရှာဖွေနိုင်မှုတွင် အမျိုးသားများက (၈၀%)ရှိပြီး၊ အမျိုးသမီးများက (၃၀%) သာရှိပါသည်။ အမျိုး သမီးများသည် မနက်မိုးလင်းမှ မိုးချုပ်သည့်အထိ အိမ်အလုပ်များကိုသာ လုပ်ကိုင်နေရသောကြောင့် စားဝတ် နေရေးအတွက် ဝင်ငွေမရှာဖွေနိုင်ဘဲ အမျိုးသားများ၏ ဝင်ငွေကိုသာ မှီခိုစားသောက်နေရပါသည်။

(၄) အိမ်မှုကိစ္စ

အိမ်မှုကိစ္စတွင် အမျိုးသမီးများက (၁၀၀%) ရှိပြီး၊ အမျိုးသားများက (၃၀%) သာရှိပါသည်။ အမျိုးသား များသည် စားဝတ်နေရေးကို ဦးဆောင်လုပ်ကိုင်နေရသောကြောင့် အိမ်မှုကိစ္စတွင် အချိန်ပြည့် ပါဝင် မကူညီ နိုင်ပါ။

(၅) လုံခြုံမှု

လုံခြုံမှုတွင် အမျိုးသားများက (၁၀၀%)ရှိပြီး၊ အမျိုးသမီးများက (၃၀%) သာရှိပါသည်။ အမျိုး သမီး များသည် သူတပါးအပေါ် မှီခိုလိုစိတ်ရှိခြင်း၊ မိမိကိုယ်ကိုယုံကြည်မှု အားနည်းခြင်း၊ ခွန်အားဗလ နည်းပါးခြင်း၊ အရှက်ကြောက်တရား ကြီးမားခြင်းတို့ကြောင့် အမျိုးသားများကဲ့သို့ လုံခြုံမှုမရှိဟု သတ်မှတ်ကြပါသည်။

(၆) ပညာတတ်မြောက်မှု

ပညာတတ်မြောက်မှုတွင် အမျိုးသားများက (၅၀%) ရှိပြီး၊ အမျိုးသမီးများက (၈၀%) ရှိပါသည်။ အမျိုးသားများသည် အရွယ်ရောက်လာသည့်အခါ မိသားစု စားဝတ်နေရေးအတွက် အလုပ်လုပ်ကိုင် ရခြင်းကြောင့် အမျိုးသမီးများထက် ပညာတတ်မြောက်မှုနည်းနေသည်ကို တွေ့ရှိရပါသည်။



(၇) ရပ်ရွာကိစ္စတွင် ဆုံးဖြတ်ချက်ချနိုင်မှု

ရပ်ရွာကိစ္စတွင် အမျိုးသားများက (၅၀%/)၊ အမျိုးသမီးများက (၃၀%) သာရှိပါသည်။ အမျိုး သမီးများသည် တစ်နေ့ပတ်လုံး အားလပ်ချိန် နည်းပါးသောကြောင့် ရပ်ရွာကိစ္စတွင် မပူးပေါင်းနိုင်ပါ။

(၈) ပူးပေါင်းဆောင်ရွက်မှု

ပူးပေါင်းဆောင်ရွက်မှုတွင် အမျိုးသားများက (၉၀%) ရှိပြီး၊ အမျိုးသမီးများက (၅၀%) သာရှိပါသည်။ ထိုသို့ဖြစ်ရခြင်းမှာ အမျိုးသမီးများသည် အဖွဲ့အစည်းများတွင် ပါဝင်ခေါင်းဆောင်နိုင်မှု အားနည်းခြင်း၊ အမျိုးသားများ၏ လွှမ်းမိုးမှုကို မကျော်လွှားနိုင်ခြင်း၊ မိမိကိုယ်ကို ယုံကြည်မှု အားနည်းခြင်း တို့ကြောင့် ဖြစ်ပါသည်။

ပင့်ကူအိမ်မြေပုံကို ကြည့်ခြင်းအားဖြင့် အမျိုးသမီးများသည် အိမ်မှုကိစ္စတွင် အချိန်ကုန်နေပြီး ဝင်ငွေ ရှာဖွေနိုင်မှု အခွင့်လမ်းနည်းပါးခြင်း၊ အမျိုးသားများအပေါ် မှီခိုလိုစိတ်များနေခြင်း၊ ယုံကြည်မှုအားနည်းခြင်းတို့ကို တွေ့ရှိရပြီး ကျား/မ တန်းတူညီမျှရေးအတွက် အသိပညာ ဗဟုသုတများစွာ လိုအပ်နေကြောင်း တွေ့ရှိရပါသည်။

ဦးဆောင်ဆွေးနွေးသူ ဒေါ်ကေသွယ်ဦး

ပါဝင်ဆွေးနွေးသူ ကျား(၂)၊ မ(၁၀)

ကြွယ်ဝမှုပြဇယား (လူနေမှုအဆင့်ပြ)

မအူပင်တောင်ကျေးရွာ ကနဦးအုပ်စု

ကြွယ်ဝမှုပြဇယား - ဇယား

နေ့စွဲ - ၁၀ - ၁ - ၂၀၁၆
ပါဝင်ဆွေးနွေးသူ - ကျား - ၂၊ မ - ၁၀

စဉ်	အဆင့်အမျိုးအရာ	ရာခိုင်နှုန်း	ပိုင်ဆိုင်မှုများ
၁	ချမ်းသာ	၁၀%	ယဉ်ထောင်/၁ - မွတ်တိုင် - တွေ့ရက် - အထွေထွေအထွေ - ကျားပါစင် - မျက် - မိမိပိုင်ဆိုင် - ပထမဦးစွာ
၂	သာယာ	၂၀%	ယဉ်ထောင်/၁ - မိမိပိုင် - တွေ့ရက် - တွေ့ရက် - တွေ့ရက်/ရက် - ပထမဦးစွာ
၃	မြေပိုင်စုံ	၆၀%	မိမိပိုင်/မိမိပိုင် - တွေ့ရက် - မိမိပိုင် - တွေ့ရက်/ရက်



ကြွယ်ဝမှုပြဇယားအား သုံးသပ်ချက်

နေ့ရက် 10.1.16

နေရာ ဦးနေအောင်အိမ်

အချိန် 1နာရီ

ဘန္တနဲကျေးရွာအုပ်စု၊ မအူတောင်ကျေးရွာ၏ ကြွယ်ဝမှု အခြေနေအား သုံးသပ်ဆွေးနွေးရာတွင် အဆင့် (၃) ဆင့် ရှိကြောင်းလေ့လာတွေ့ရှိရပါသည်။ (၁) အပြေလည်ဆုံးအုပ်စု၊ (၂) ပြေလည်သောအုပ်စု၊ (၃) မပြေလည်သောအုပ်စု ဟူ၍ဖြစ်ပါသည်။ အပြေလည်ဆုံးအုပ်စုသည် (၁၀%) ရှိပြီး RC သစ်ခင်း သွပ်မိုးအိမ်၊ စက်လှေကြီး၊ ကျားပါးစပ် ပိုက်များ၊ လှေငယ်များ၊ ဥယျာဉ်၊ အရောင်းအဝယ်လုပ်ငန်း (ပကန်းဒိုင်) များ ပိုင်ဆိုင်ကြပါသည်။ ပြေလည်သောအုပ်စုသည် (၂၀%) ရှိပြီး ပျဉ်ထောင်ပျဉ်ခင်းအိမ်၊ ဈေးဆိုင်၊ ပကန်းပိုက်၊ ကျားပါးစပ်ပိုက်၊ စက်လှေ တို့ပိုင်ဆိုင်ကြပါသည်။ မပြေလည်သောအုပ်စုသည် (၇၀%) ရှိပြီး ဓနိမိုးထရံကာအိမ်၊ လှေငယ်၊ ကျားပါးစပ်ပိုက်၊ ပကန်းပိုက် အနည်းငယ်တို့ ပိုင်ဆိုင်ကြပါသည်။ အချို့လုပ်အားခ ကြိုတင်ယူ၍ ကျားပါးစပ် လုပ်ငန်းရှင်ကြီးများထံတွင် အလုပ်လုပ်နေရသော မိသားစုများသည် မည်သည့်ပိုင်ဆိုင်မှုမှ မရှိကြပါ။

အပြေလည်ဆုံးအုပ်စုသည် အရောင်းအဝယ် အဆင်ပြေခြင်း၊ လုပ်ငန်းများပြားခြင်း၊ ငွေအရင်းအနှီး မြုပ်နှံ၍ အမြတ်အစွန်းများ ရရှိခြင်းတို့ကြောင့် ချမ်းသာလာကြပါသည်။ ပြေလည်သောအုပ်စုသည် ကိုယ်ပိုင် အလုပ်ဖြင့် ပုံမှန်ဝင်ငွေရှိခြင်း၊ ဈေးဆိုင်များမှ အမြတ်အစွန်းများ ပုံမှန်ရရှိနေသောကြောင့် စားဝတ်နေရေး အဆင်ပြေပါသည်။ မပြေလည်သောအုပ်စုသည် အလုပ်ရှင်များထံတွင် နည်းပါးသောလုပ်အားခဖြင့် လုပ်ကိုင် စားသောက်နေခြင်း၊ ကုန်ဈေးနှုန်းကြီးမားခြင်း တို့ကြောင့် အကြွေးများတင်လာကြသည်ကို တွေ့ရှိရပါသည်။

ဦးဆောင်ဆွေးနွေးသူ ဦးမျိုးအောင်

ပါဝင်ဆွေးနွေးသူ ကျား(၅)၊ မ(၁)

အသက်မွေးဝမ်းကြောင်းပြဇယား

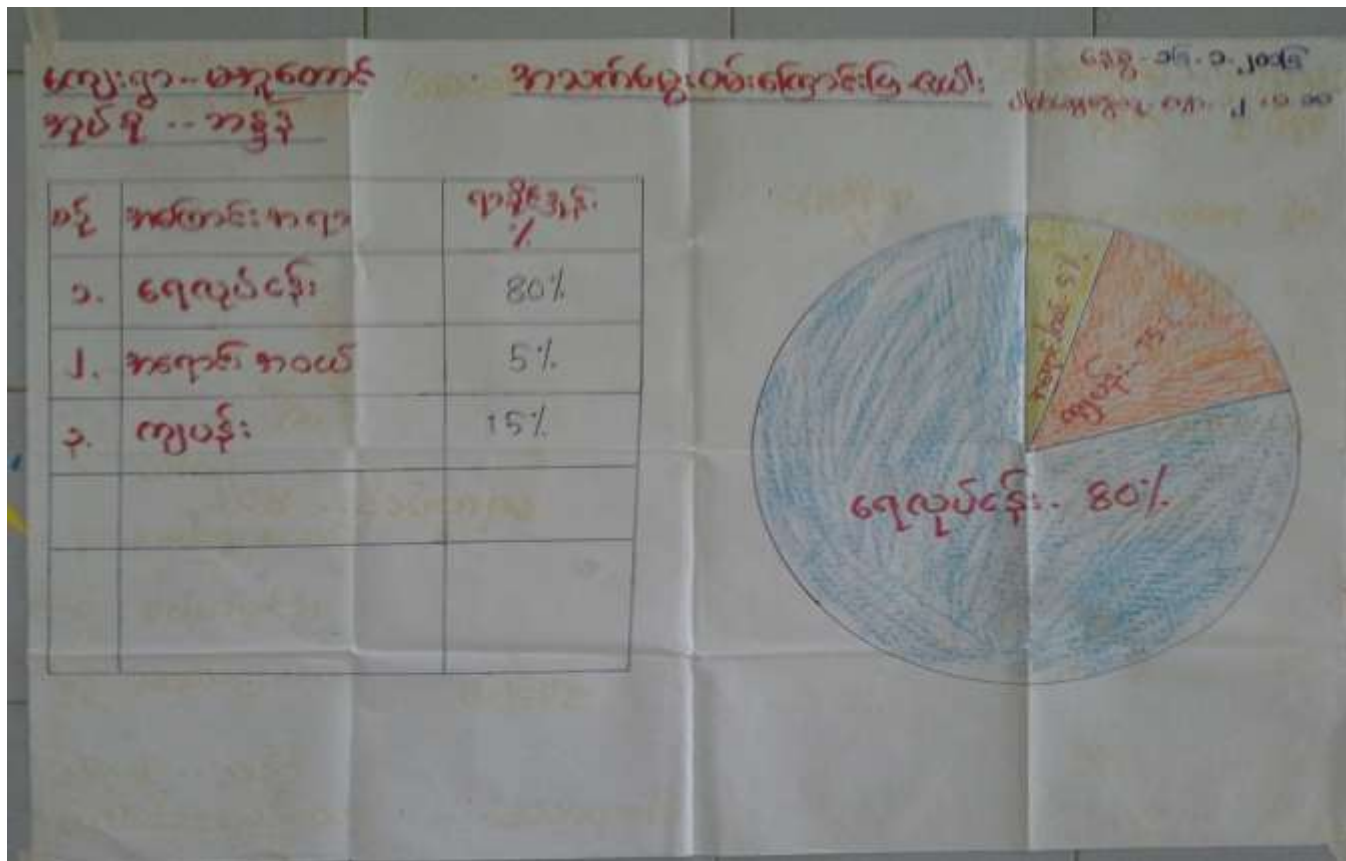

အသက်မွေးဝမ်းကြောင်းပြမြေပုံအပေါ် သုံးသပ်ချက်

နေ့စွဲ 9.1.16

ဘန္တနဲကျေးရွာအုပ်စု၊ မအူတောင်ကျေးရွာ၏ အသက်မွေးဝမ်းကြောင်းပြမြေပုံအား သုံးသပ်ကြရာတွင် ရေလုပ်ငန်းလုပ်ကိုင်သူ (80%)ရှိပြီး ကျပ်ငန်းလုပ်ကိုင်သူ (၁၅%) ရှိကာ အရောင်းအဝယ်လုပ်ကိုင်သူ (၅%) ရှိကြောင်းတွေ့ရပါသည်။

အသက်မွေးဝမ်းကြောင်းပြ မြေပုံကိုကြည့်ခြင်းအားဖြင့် ရွာသူ/သားများ၏ ဘဝအခြေနေကို သိရှိနိုင်ပါသည်။ မအူတောင်ကျေးရွာတွင် ရေလုပ်ငန်းကို အဓိကလုပ်ကိုင်ကြပြီး ကျပ်ငန်းလုပ်ကိုင်သူနှင့် အရောင်းအဝယ် လုပ်ကိုင်သူ အနည်းငယ်ရှိကြောင်းလည်း သိရှိရပါသည်။

မှတ်တမ်းခတ်ပုံများ



လူထုပူးပေါင်းပါဝင်ဆန်းစစ်ခြင်းနှင့် အခက်အခဲဖော်ထုတ်ခြင်း



လူထုပူးပေါင်းပါဝင်ဆန်းစစ်ခြင်းနှင့် အခက်အခဲဖော်ထုတ်ခြင်း



ဒုတိယအကြိမ် ရွာလုံးကျွတ်အစည်းဝေးပွဲကျင်းပခြင်း



ဒုတိယအကြိမ် ရွာလုံးကျွတ်အစည်းဝေးပွဲကျင်းပခြင်း



ကျေးရွာလူထုပူးပေါင်းပါဝင်၍ ကျေးရွာအခက်အခဲ ဖော်ထုတ်ခြင်း

ကော်မတီဝင်များစာရင်း

စဉ်	အမည်	ကျား၊ မ	ရာထူး
၁	ဦးဝင်းကိုကို	ကျား	ကျေးရွာ စီ/ထောက် ဥက္ကဋ္ဌ
၂	ဒေါ်သင်းသင်းကြူ	မ	ကျေးရွာ စီ/ထောက် ဥက္ကဋ္ဌ
၃	ဒေါ်စန်းစန်းဝင်း	မ	စောင့်ကြည့်၊ ကြီးကြပ်ရေး ဆပ်ကော်မတီ
၄	ဦးကျော်မင်းဟိန်း	ကျား	စောင့်ကြည့်၊ ကြီးကြပ်ရေး ဆပ်ကော်မတီ
၅	ဒေါ်ချိုငယ်	မ	စောင့်ကြည့်၊ ကြီးကြပ်ရေး ဆပ်ကော်မတီ
၆	ဒေါ်ခင်ခင်ဝင်း	မ	ဝယ်ယူရေး ဆပ်ကော်မတီ
၇	ဦးချစ်ဦးသူ	ကျား	ဝယ်ယူရေး ဆပ်ကော်မတီ
၈	ဒေါ်အိအိဖြူ	မ	ဝယ်ယူရေး ဆပ်ကော်မတီ
၉	ဦးနေအောင်	ကျား	လည်ပတ်ရေးနှင့် ပြင်/ထိန်း ဆပ်ကော်မတီ
၁၀	ဦးသန်းနိုင်	ကျား	လည်ပတ်ရေးနှင့် ပြင်/ထိန်း ဆပ်ကော်မတီ
၁၁	ဒေါ်တင်တင်ချို	မ	လည်ပတ်ရေးနှင့် ပြင်/ထိန်း ဆပ်ကော်မတီ
၁၂	ဦးနေသူလွမ်း	ကျား	စေတနာ့ဝန်ထမ်း
၁၃	ဒေါ်ကေသွယ်ဦး	မ	စေတနာ့ဝန်ထမ်း
၁၄	ဦးကျော်ကိုကို	ကျား	အကြံပြုတိုင်ကြားဖြေရှင်းရေး
၁၅	ဒေါ်ရီရီဌေး	မ	အကြံပြုတိုင်ကြားဖြေရှင်းရေး
၁၆	ဒေါ်မေမေအေး	မ	ကျေးရွာ စာရင်းကိုင်

ကျေးရွာ အခြေခံ အချက်အလက်များ (ပုံစံ - ၈ - ၁)



(10/1/16 - 12)

ပုံစံ ၈-၁ ကျေးရွာအခြေခံအချက်အလက်များ (Form PC 1)

လက်ညှိုးခတ်/ ကျေးရွာအခြေခံအချက်အလက်များကို ဖော်ပြရန် အောက်ဖော်ပြပါ အချက်အလက်များကို ဖြည့်သွင်းရမည်။
 ရှေးအခါက ရွာအခြေခံအချက်အလက်များကို ဖြည့်သွင်းခဲ့သော်လည်း ရွာအခြေခံအချက်အလက်များကို ဖြည့်သွင်းရမည့် အချက်အလက်များကို ဖြည့်သွင်းရမည်။
 ဤအချက်အလက်များကို ဖြည့်သွင်းရမည့် အချက်အလက်များကို ဖြည့်သွင်းရမည်။

ကျေးရွာအုပ်ချုပ်ရေးမှူးအမည်	ဒီး နီ/လွင်	ကျေးရွာအုပ်ချုပ်ရေးမှူး၏ရပ်	ရက်စွဲ
		နံပါတ် ၀၇၈၇၆၀၅၄	ဒီး ၀၈/၀၇/၁၆
ပြည်နယ်တိုင်းဒေသကြီး-တနင်္သာရီတိုင်းဒေသကြီး	မြို့နယ်	ကျေးရွာအုပ်စု	ကျေးရွာ
	ကွန်းစု	ကွန်းစု	မန္တလေး

လူဦးရေ	အိမ်ထောင်စုအရေအတွက်	ကိုးကွယ်သည့်ဘာသာ	အိမ်ထောင်စုအရေအတွက်
လူဦးရေ (၁) ၅၅၇	၃၉၃	ဘာသာ(၁) ၅၇	၃၀
လူဦးရေ (၂)		ဘာသာ(၂) ၆၅၇	၉၃
လူဦးရေ(၃)		ဘာသာ(၃)	

	အမျိုးသား(အရေအတွက်)	အမျိုးသမီးအရေအတွက်
လူဦးရေ	၃၅၀	၁၈၅
အိမ်ထောင်စုဦးရီး	၉၄	၉

၂) လက်လှမ်းမီအချက်အလက်ဖြည့်သွင်းရမည့် အဆောက်အအုံများ

အဆောက်အအုံအမျိုးအစား	အမှတ် ဖြစ်ပါ	ကျန်းမာရေး	အမှတ် ဖြစ်ပါ	အဆောက်အအုံအမျိုးအစား	အမှတ် ဖြစ်ပါ
အထက်တန်းကျောင်း	<input type="checkbox"/>	ဆေးရုံ	()	လေတီ	<input type="checkbox"/>
အလယ်တန်းကျောင်း	<input type="checkbox"/>	ကျန်းမာရေးဌာန	()	ကျွန်းမြို့ကျောင်း	<input type="checkbox"/>
မူလတန်းကျောင်း	<input checked="" type="checkbox"/>	ကျန်းမာရေးဌာနခွဲ	()	ဟိန္ဒူဘုရားကျောင်း	<input type="checkbox"/>
ပုဂံကျောင်း	<input type="checkbox"/>	ဆေးပေးခန်း	()	ဝရမ်းယာန်ကျောင်း	<input type="checkbox"/>
အခြား	<input type="checkbox"/>	အခြား	()	လီ	<input checked="" type="checkbox"/>
				အခြား	<input type="checkbox"/>
မှတ်ချက်		မှတ်ချက်		မှတ်ချက်	



(ဂ) ကျွမ်းကျင်သူများမှတ်တမ်း ၊ ကျေးရွာတွင်နေထိုင်သော သို့မဟုတ် တခြားရွာမှလာရောက်သောကျွမ်းကျင်သူများ

(၁) စာသင်ကျောင်း			(၂) ကျန်းမာရေး			(၃) အခြားအဖွဲ့အစည်း		
	ရွေးချယ်မှု နေထိုင်သူ	အခြားရွာမှ လာသူ		ရွာတွင်းနေထိုင်သူ	အခြားရွာမှ လာသူ		ရွာတွင်း နေထိုင်သူ	အခြားရွာမှ လာသူ
မှလစာသင်ပြသရားဆရာမ	<input checked="" type="checkbox"/>	<input checked="" type="checkbox"/>	ဆရာဝန်	<input type="checkbox"/>	<input type="checkbox"/>	လက်ထောက်	<input checked="" type="checkbox"/>	<input type="checkbox"/>
အထက်တန်းပြဆရာ ဆရာမ	<input type="checkbox"/>	<input type="checkbox"/>	လက်ထောက် ကျန်းမာရေးပုဂ္ဂိုလ်	<input type="checkbox"/>	<input type="checkbox"/>	ရန်သူ	<input type="checkbox"/>	<input type="checkbox"/>
အလက်တန်းပြဆရာ ဆရာမ	<input type="checkbox"/>	<input type="checkbox"/>	အမျိုးသမီးကျန်းမာရေးဆရာမ	<input type="checkbox"/>	<input type="checkbox"/>	ကျွမ်းကျင်သူ	<input type="checkbox"/>	<input type="checkbox"/>
ပျက်စီးဆရာဆရာမ	<input type="checkbox"/>	<input type="checkbox"/>	ဆန်သားရွာ	<input checked="" type="checkbox"/>	<input type="checkbox"/>	ကျွမ်းကျင်သူ	<input type="checkbox"/>	<input type="checkbox"/>
အခြား	<input type="checkbox"/>	<input type="checkbox"/>	ပြည်သူ့ကျန်းမာရေးလုပ်သား (၁)/(၂)	<input type="checkbox"/>	<input type="checkbox"/>	ကျွမ်းကျင်သူ	<input checked="" type="checkbox"/>	<input type="checkbox"/>
မှတ်ချက်			မှတ်ချက်			မှတ်ချက်		

(ဃ) ကျေးရွာသို့ ရောက်ရှိနိုင်သည့်လမ်းအခြေအနေ / ကျေးရွာတစ်ရွာသည် ၎င်း၏ကျေးရွာအုပ်စုနှင့် ဆက်သွယ်ထားသည့် လမ်းအခြေအနေ (အောက်ပါတို့ကိုမှည့်ပါ)

ကျောက်ကြမ်းလမ်း ကတ္တရာလမ်း ကွန်ကရစ်လမ်း မော်တော်ယိုက်ကယ်လမ်း
 ကျောက်ခင်းလမ်း မြေသားလမ်း လူသွားလမ်း အခြား ကျောက်

(င) ကျေးရွာဖွံ့ဖြိုးမှုစီမံချက်

(၁) လူထုတော်ပြစ်ပတ်နှိမ်နင်းမှုတိုင်ကြားမှု ဤကျေးရွာတွင်ကျေးရွာဖွံ့ဖြိုးမှု စီမံချက်ရှိခဲ့ပါသလား? ပိုင်မိ
 (၂) ရှိခဲ့ပါလျှင် ဤစီမံချက်ကို မည်သည့် ခုနှစ်တွင်ပြင်ဆင်ခဲ့ပါသနည်း? ရှိပါသည်/မရှိပါ/မသိပါ
 (၃) ဤစီမံချက်ကို ဖြည့်ဆည်းပေးအားပြုခဲ့ပါသလား? နှစ်-----/မသိပါ
ပြုခဲ့ပါသည်/မပြုခဲ့ပါ/မသိပါ

(စ) ဧည့်သည်အစား

(၁) ဤကျေးရွာအစုတော်မှ ၎င်းကျေးရွာအုပ်စု၏တော်အထိစောင့်ရှောက်မှုပေးသနည်း? ပိုင်မိ/မသိပါ
 (၂) ဤကျေးရွာမှ ၎င်းကျေးရွာအုပ်စုတော်အထိသွားလာရာတွင်ကြာမြင့်သည့်အချိန်
 ဧရာဝတီတောင်ကြားချိန် ----- မော်လမြိုင်/မော်တော်ဆိုင်ကယ်/မြေလျှင်/လား/မော်တော်ဘုတ်/
 မိုးရာသီတွင်ကြာချိန် ----- ၅:၂၀ မိနစ် ----- အခြား ----- စသည်တို့ဖြင့်သွားလာကြခြင်းသည်အချိန်
 ----- အခြား ----- စသည်တို့ဖြင့်သွားလာကြခြင်းသည်အချိန်

(ဆ) ဖတ်စဉ်းကိုင်ဆိုင်ရာသဘာဝဘေးအန္တရာယ်

ဤကျေးရွာတွင်ရေကြီးခြင်းကိုသို့ သဘာဝဘေးအန္တရာယ်ကူးရောက်မှုခြင်းရှိပါသလား
 မရှိပါ ရှိပါသည် ရှိလျှင်ဖော်ပြပါ-----



(၈) ကျေးဇူးတင် ပို့ စည်းကမ်းသော အဖွဲ့ အစည်းများ

လူထုတော်ကြီးပြင်ပကိန်းမကိုင်ပီ ကျွန်ုပ်တို့အဖွဲ့အစည်းများအတွက် အရိပ်(သို့) ဂွဏ်သားများကို ပြန်လည် (၀)၊ ၂၆/၁၂/၂၀၁၆

ပို့ စည်းကမ်းသည့် အဖွဲ့ အစည်းများရှိပါသလား

ကျေးဇူးတင်အောင်

အဆင့် ဒေါ်ခင်စု

လက်မှတ် [Signature] ၁၄.၉ 10-1-2016

လူထုတော်ကြီးများအဖွဲ့

အဆင့် ဒေါ်စန်းစု

လက်မှတ် [Signature] ၁၄.၉ 10-1-16

၆. နာမည်ကျော်လူမျိုးများ လျာထားအစီအစဉ် ရေးဆွဲခြင်း							
၆.၄ ဖြစ်/ထိန်းအစီအစဉ် ရေးဆွဲခြင်း							
၇. စီမံကိန်းလုပ်ငန်းခွဲ တိုးတက်မှု ဖော်ပြကြည့် လစဉ်အစည်းအဝေး	မလို	မလို	မလို	မလို	မလို	မလို	မလို
၇.၁ အစည်းအဝေး ပထမအကြိမ်							
၇.၂ အစည်းအဝေး ဒုတိယအကြိမ်							
၇.၃ အစည်းအဝေး တတိယအကြိမ်							
၈. စီမံကိန်းလုပ်ငန်းခွဲ အပြီးသတ်စစ်ဆေးခြင်း အစည်းအဝေး							
၉. လူထုဝင်ဆေးပွဲအစည်းအဝေး							



၁. ပျော်ပွန်ခြင်း- ဤကဏ္ဍမှာ ခြုံငုံတတ်ပေးသော အောက်ဖော်ပြပါအတိုင်း (၅) မှတ်တမ်းတင်ပေးရန်အတွက် ပညာသင်အရာများသည် အင်တာနက်ပေါ်တွင် ရရှိနိုင်စေရန်အတွက်

အပျိုသားအရွယ်ကလေးများအတွက်	အမျိုးသားအရွယ်ကလေးများအတွက်
၀ ရေဆိပ်တံတား ရှိလာပါက အခြေဖောက်ရာများကို ရေဆိပ်တံတား နှစ်ဖက် နှစ်ဖက် ဖြစ်စေရန် ဆေးဝါးများ ပေးသွင်းပေးရန်အတွက် ဖော်ပြပါအတိုင်း ပြုစုပေးရန်။	၀ ရေဆိပ်တံတား ရှိလာပါက အားလုံး အရောင်ကွဲအဖြစ် အချိန်ပေး ပစ္စည်းများ ပေးသွင်းပေးရန်။
၂ ရွာတွင်းလမ်းကောင်းလာပါက အားလုံး အရောင်ကွဲ ပေးသွင်းပေးရန်အတွက် ဖော်ပြပါအတိုင်း ပြုစုပေးရန်။	၂ ရွာတွင်းလမ်းကောင်းလာပါက အားလုံး အရောင်ကွဲ ပေးသွင်းပေးရန်အတွက် ဖော်ပြပါအတိုင်း ပြုစုပေးရန်။
၃ Solax ဖီးများ ရှိလာပါက အားလုံး အရောင်ကွဲ ပေးသွင်းပေးရန်အတွက် ဖော်ပြပါအတိုင်း ပြုစုပေးရန်။	၃ Solax ဖီး ရှိလာပါက အားလုံး အရောင်ကွဲ ပေးသွင်းပေးရန်အတွက် ဖော်ပြပါအတိုင်း ပြုစုပေးရန်။
၄ ရေကို အိမ်ထဲသို့ ရေရလာပါက ရေဆိပ်တံတား အချိန်ပေး ပစ္စည်းများ ပေးသွင်းပေးရန်အတွက် ဖော်ပြပါအတိုင်း ပြုစုပေးရန်။	၄ အိမ်ထဲသို့ ရေရလာပါက ရေဆိပ်တံတား အချိန်ပေး ပစ္စည်းများ ပေးသွင်းပေးရန်အတွက် ဖော်ပြပါအတိုင်း ပြုစုပေးရန်။
၅ ရေရရှိရေးအတွက် ရေရရှိရန်အတွက် အချိန်ပေး ပစ္စည်းများ ပေးသွင်းပေးရန်အတွက် ဖော်ပြပါအတိုင်း ပြုစုပေးရန်။	၅ ရေရရှိရေးအတွက် ရေရရှိရန်အတွက် အချိန်ပေး ပစ္စည်းများ ပေးသွင်းပေးရန်အတွက် ဖော်ပြပါအတိုင်း ပြုစုပေးရန်။

မြန်မာနိုင်ငံတော်နိုင်ငံတော်အဖွဲ့အစည်းများ
 (ဥပဒေရေးရာနှင့် နိုင်ငံတော်အဖွဲ့အစည်းများ)
 မြန်မာနိုင်ငံတော်နိုင်ငံတော်အဖွဲ့အစည်းများ
 မြန်မာနိုင်ငံတော်နိုင်ငံတော်အဖွဲ့အစည်းများ
 မြန်မာနိုင်ငံတော်နိုင်ငံတော်အဖွဲ့အစည်းများ

အမျိုးအမည်	အမျိုးအမည်	အမျိုးအမည်	အမျိုးအမည်	အမျိုးအမည်	အမျိုးအမည်
၁၂၅	၁၂၅	၁၂၅	၁၂၅	၁၂၅	၁၂၅
၁၂၅	၁၂၅	၁၂၅	၁၂၅	၁၂၅	၁၂၅
၁၂၅	၁၂၅	၁၂၅	၁၂၅	၁၂၅	၁၂၅
၁၂၅	၁၂၅	၁၂၅	၁၂၅	၁၂၅	၁၂၅

မြန်မာနိုင်ငံတော်နိုင်ငံတော်အဖွဲ့အစည်းများ
 မြန်မာနိုင်ငံတော်နိုင်ငံတော်အဖွဲ့အစည်းများ
 မြန်မာနိုင်ငံတော်နိုင်ငံတော်အဖွဲ့အစည်းများ

လူထုဝန်ထမ်းချိမ်းညှိရေးဦးစီးဌာန

အပိုင်း-၃ ၂၉-၉-၂၀၁၅

၇၅၆	၅၅၀၂၄၂၀၀၀	၂၀၀' x ၄' x ၆'	၂၅၂	၂၀၀၀၀၀၀/	၅၀၀၀၀၀၀/
		၆၀၂၄၂၀၀၀၀၀		၂၅၂	
		၆၀၂၄၂၀၀၀၀၀		၂၅၂	

ရာထူး တေးရွာအုပ်စု ပုံဆောင်ရေးမှတ်ပုံတင်ဌာန

လက်မှတ် -----

အမည် ----- ဦးစောနိုင်

ရက်စွဲ ----- ၂၀၁၅.၇.၂၅



အစည်းအဝေး တက်ရောက်သူများစာရင်း (ပုံစံ - ၈ - ၁၂)

ပထမအကြိမ် အစည်းအဝေး

ပုံစံ - ၈ - ၁၂ - အစည်းအဝေးတက်ရောက်သူများ (FORM PC 12)

(First meeting)

လမ်းညွှန်၊ စီမံကိန်း၊ အစည်းအဝေးအားလုံးတွင် အသုံးပြုရန်၊ လူထုစည်းရုံးရေးဗဟိုကော်မရှင်းမှ အတည်ပြုထားပြီး၊ ပူးတွဲပါ စည်းကမ်းချက်များနှင့်အညီ အစည်းအဝေးတက်ရောက်သူများစာရင်းကို ဖြည့်သွင်းရန်

စည်းရုံးရေးမှူးအမည် ဒေါ်အေးအိန်၊ ၆၃၆ (၂) ၆၉၄

ရက်စွဲ ၄. ၇. ၇၆ စီမံကိန်းဇုန်အမှတ်(၁) (V) ဇုန်အမှတ်(၂) (V) ဇုန်အမှတ်(၃) (V) ဇုန်အမှတ်(၄) (V) ဇုန်အမှတ်(၅) (V)

ဖြည့်နှင်း/ တိုင်းဒေသကြီး/ တနင်္သာရီတိုင်းဒေသကြီး ဦးနုယ် ကျေးရွာအုပ်စု ကျေးရွာ ကျေးရွာ ၀၃၃၀၈၆

အစည်းအဝေးခေါင်းစဉ်		ဖိတ်စာကိစ္စများအစား				
စဉ်	အမည်	ကျား (V)	မ (V)	အိမ်ထောင်စုကိုယ်စားလှယ် (V)	လူမျိုး	လက်မှတ်
၁။	ဒေါ်အေးအိန်		✓	✓	ဗမာ	အေးအိန်
၂။	ဒေါ်အေးအိန်		✓	✓	"	ကျေးရွာ
၃။	ဒေါ်အေးအိန်		✓	✓	"	ကျေးရွာ
၄။	ဒေါ်အေးအိန်		✓	✓	"	ကျေးရွာ
၅။	ဒေါ်အေးအိန်		✓	✓	"	ကျေးရွာ
၆။	ဒေါ်အေးအိန်		✓	✓	"	ကျေးရွာ
၇။	ဒေါ်အေးအိန်		✓	✓	"	ကျေးရွာ
၈။	ဒေါ်အေးအိန်		✓	✓	"	ကျေးရွာ
၉။	ဒေါ်အေးအိန်		✓	✓	"	ကျေးရွာ
၁၀။	ဒေါ်အေးအိန်		✓	✓	"	ကျေးရွာ
၁၁။	ဒေါ်အေးအိန်		✓	✓	"	ကျေးရွာ
၁၂။	ဒေါ်အေးအိန်		✓	✓	"	ကျေးရွာ
၁၃။	ဒေါ်အေးအိန်		✓	✓	"	ကျေးရွာ
၁၄။	ဒေါ်အေးအိန်		✓	✓	"	ကျေးရွာ
၁၅။	ဒေါ်အေးအိန်		✓	✓	"	ကျေးရွာ
၁၆။	ဒေါ်အေးအိန်		✓	✓	"	ကျေးရွာ
၁၇။	ဒေါ်အေးအိန်		✓	✓	"	ကျေးရွာ
၁၈။	ဒေါ်အေးအိန်		✓	✓	"	ကျေးရွာ
၁၉။	ဒေါ်အေးအိန်		✓	✓	"	ကျေးရွာ
၂၀။	ဒေါ်အေးအိန်		✓	✓	"	ကျေးရွာ
၂၁။	ဒေါ်အေးအိန်		✓	✓	"	ကျေးရွာ
၂၂။	ဒေါ်အေးအိန်		✓	✓	"	ကျေးရွာ
၂၃။	ဒေါ်အေးအိန်		✓	✓	"	ကျေးရွာ
၂၄။	ဒေါ်အေးအိန်		✓	✓	"	ကျေးရွာ
၂၅။	ဒေါ်အေးအိန်		✓	✓	"	ကျေးရွာ
၂၆။	ဒေါ်အေးအိန်		✓	✓	"	ကျေးရွာ
၂၇။	ဒေါ်အေးအိန်		✓	✓	"	ကျေးရွာ
၂၈။	ဒေါ်အေးအိန်		✓	✓	"	ကျေးရွာ
၂၉။	ဒေါ်အေးအိန်		✓	✓	"	ကျေးရွာ
၃၀။	ဒေါ်အေးအိန်		✓	✓	"	ကျေးရွာ
၃၁။	ဒေါ်အေးအိန်		✓	✓	"	ကျေးရွာ
၃၂။	ဒေါ်အေးအိန်		✓	✓	"	ကျေးရွာ
၃၃။	ဒေါ်အေးအိန်		✓	✓	"	ကျေးရွာ
၃၄။	ဒေါ်အေးအိန်		✓	✓	"	ကျေးရွာ
၃၅။	ဒေါ်အေးအိန်		✓	✓	"	ကျေးရွာ
၃၆။	ဒေါ်အေးအိန်		✓	✓	"	ကျေးရွာ
၃၇။	ဒေါ်အေးအိန်		✓	✓	"	ကျေးရွာ
၃၈။	ဒေါ်အေးအိန်		✓	✓	"	ကျေးရွာ
၃၉။	ဒေါ်အေးအိန်		✓	✓	"	ကျေးရွာ
၄၀။	ဒေါ်အေးအိန်		✓	✓	"	ကျေးရွာ

(၁) အိမ်ထောင်စုစီမံကိန်းဇုန်အမှတ်(၁)၊ အမျိုးသား/အမျိုးသမီး အိမ်ထောင်စု တစ်ခုကို ကိုယ်စားပြုသူမည်သူမဆို အမှတ်ပြုနိုင်ပါသည်။



(First meeting)

ပုံစံ - ၈-၁၂ - အစည်းအဝေးတက်ရောက်သူများ (FORM PC 12)

လမ်းညွှန်၊ စီမံကိန်း အစည်းအဝေးအားလုံးတွင် အသုံးပြုရန်၊ လူထုစည်းရုံးရေးမှူးက ကျေးဇူးပြု ပူးပေါင်းဆောင်ရွက်ပေးရန် ပုံစံ ၂ စီမံကိန်းစက်ဝန်းအချိန်ဇယားပါ အစည်းအဝေးတက်ရောက် သူများစာရင်းကို ဖြည့်သွင်းရန်

စည်းရုံးရေးမှူးအမည် _____

ရက်စွဲ ၂၀၁၆. ၀၁. ၀၉

စီမံကိန်းစက်ဝန်းအမှတ်ဖြစ်ပါ(✓) - စက်ဝန်း(၁)
 စက်ဝန်း(၂) စက်ဝန်း(၃) စက်ဝန်း(၄)

ပြည်နယ်/တိုင်းဒေသကြီး - ကျွန်းစု _____ ကျေးရွာအုပ်စု _____ ကျေးရွာ _____
 တနင်္သာရီတိုင်းဒေသကြီး ကျွန်းစု _____ ကျေးရွာအုပ်စု _____ ကျေးရွာ _____

အစည်းအဝေးခေါင်းစဉ်: _____ မြတ်ဆန်ကုဗွတ်အစည်းအဝေး

စဉ်	အမည်	ကျား (✓)	မ (✓)	အိမ်ထောင်စုကိုယ်စားလှယ်(✓) (၈)	လူမျိုး	လက်မှတ်
1.	ဦးသိန်းထွန်း	✓		✓	ဗမာ	[Signature]
2.	ဦးအေးထွန်း	✓		✓		[Signature]
3.	ဦးကျော်စွာ	✓				[Signature]
4.	ဦးစွာသိန်း	✓				[Signature]
5.	ဦးစွာကျော်စွာ	✓				[Signature]
6.	ဦးစွာကျော်စွာ	✓				[Signature]
7.	ဦးစွာကျော်စွာ	✓			(အစည်းအဝေးအဖွဲ့)	[Signature]
8.	ဦးစွာကျော်စွာ	✓				[Signature]
9.	ဦးစွာကျော်စွာ	✓				[Signature]
10.	ဦးစွာကျော်စွာ					[Signature]
11.	ဦးစွာကျော်စွာ					[Signature]
12.	ဦးစွာကျော်စွာ					[Signature]
13.	ဦးစွာကျော်စွာ					[Signature]
14.	ဦးစွာကျော်စွာ					[Signature]
15.	ဦးစွာကျော်စွာ					[Signature]
16.	ဦးစွာကျော်စွာ					[Signature]
17.	ဦးစွာကျော်စွာ					[Signature]
18.	ဦးစွာကျော်စွာ					[Signature]
19.	ဦးစွာကျော်စွာ					[Signature]
20.	ဦးစွာကျော်စွာ					[Signature]
21.	ဦးစွာကျော်စွာ					[Signature]
22.	ဦးစွာကျော်စွာ					[Signature]
23.	ဦးစွာကျော်စွာ					[Signature]
24.	ဦးစွာကျော်စွာ					[Signature]
25.	ဦးစွာကျော်စွာ					[Signature]

(၈) အိမ်ထောင်စုကိုယ်စားလှယ်အဖြစ် အမျိုးသား/အမျိုးသမီး အိမ်ထောင်စု တစ်ခုကို ကိုယ်စားပြုသူမည်သူမဆို အမှတ်ခြင်းပါ



ပုံစံ - ၈-၁၂ - အစည်းအဝေးတက်ရောက်သူများ (FORM PC 12)

Charul meth...

လမ်းညွှန်၊ ဝိမာန်၊ အစည်းအဝေးအားလုံးတွင် အသုံးပြုရန် လူထုစည်းရုံးရေးပညာ ကျွေးမွေးရေး၊ လမ်းညွှန်၊ လမ်းညွှန်ပုံစံ

၂ ဝိမာန်စက်ဝန်းအချိန်ဇယားပါ အစည်းအဝေးတက်ရောက် သူများစာရင်းကို ဖြည့်သွင်းရန်

စည်းရုံးရေးမှူးအမည်

ရက်စွဲ။ 9-10-2016

ဝိမာန်စက်ဝန်းအမှတ်ဖြစ်ပါ(✓) - စက်ဝန်း(၁)

စက်ဝန်း(၂) စက်ဝန်း(၃) စက်ဝန်း(၄)

ပြည်နယ်/ တိုင်းဒေသကြီး တနင်္သာရီတိုင်းဒေသကြီး

မြို့နယ် ကွန်ရက်

ကျေးရွာအုပ်စု ကန်ဒု

ကျေးရွာ မရေ့ကောင့်

အစည်းအဝေးခေါင်းစဉ်။ ဝိမာန်စက်ဝန်း အစည်းအဝေး

စဉ်	အမည်	ကျား (✓)	မ (✓)	ဒီပဲခေါင် ရက်စွဲစား လယ်(✓) ^(၁)	လူမျိုး	လက်မှတ်
၂၇	မရေ့ကောင့်		✓			မရေ့ကောင့်
၂၈	မရေ့ကောင့်		✓			မရေ့ကောင့်
၂၉	မရေ့ကောင့်		✓			မရေ့ကောင့်

ဒုတိယအကြိမ် အစည်းအဝေး တက်ရောက်သူများစာရင်း



ပုံစံ - ၀-၁၂ - အစည်းအဝေးတက်ရောက်သူများ (FORM PC 12)

(Second meeting)

လမ်းညွှန်၊ စီမံကိန်း အစည်းအဝေးအားလုံးတွင် အသုံးပြုရန် လူထုစည်းရုံးရေးမှူးတာဝန်များကို ပူးတွဲသည့် ပုံစံအတိုင်း နှစ်စဉ် စီမံကိန်းစက်ဝန်းအချိန်ဇယားပါ အစည်းအဝေးတက်ရောက်သူများစာရင်းကို ပြည့်စုံစွာဖြည့်စွန်းရန်

စည်းရုံးရေးမှူးအမည်: ဒေါ်စန်းစန်းစန်း၊ ဒေါ် (၄၄၄၄၄)

ရက်စွဲ: 10.1.16

စီမံကိန်းစက်ဝန်းအမှတ်ခြစ်ပါ (✓) - စက်ဝန်း(၀) စက်ဝန်း(၂) စက်ဝန်း(၃)

ပြည်နယ်/တိုင်းဒေသကြီး: တနင်္သာရီတိုင်းဒေသကြီး

မြို့နယ်: ကျွန်းစု

ကျေးရွာအုပ်စု: ကျွန်းစု

ကျေးရွာ: ကျွန်းစု

အစည်းအဝေးခေါင်းစဉ်: ၆၅၅ ရွာ နှစ်စဉ် ၆၅၅ စီမံချက် ၆၅၅ ဆွဲပြင် - ၆၀၈၈ ဖိုလီဝေါ်ဝေစွဲ သွယ်ခြင်း

စဉ်	အမည်	ကျား (✓)	မ (✓)	အိမ်ထောင်စုကိုယ်စားလှယ် (✓) (၁)	လူမျိုး	လက်မှတ်
၁။	ဒေါ် သန်းသန်းစွာ		✓	✓	အရှင်မလွင်	
၂။	မောင်တင်စွာ		✓	✓	"	မောင်စွာ
၃။	မောင်စွာစွာ		✓	✓	"	
၄။	မောင်စွာစွာ		✓	✓	"	
၅။	မောင်စွာစွာ		✓	✓	"	
၆။	မောင်စွာစွာ		✓	✓	"	
၇။	မောင်စွာစွာ		✓	✓	"	
၈။	ဒေါ်ခင်ခင်စွာ		✓	✓	"	
၉။	ဒေါ်ခင်ခင်စွာ		✓	✓	"	
၁၀။	ဒေါ်ခင်ခင်စွာ		✓	✓	"	
၁၁။	ဒေါ်ခင်ခင်စွာ		✓	✓	"	
၁၂။	ဒေါ်ခင်ခင်စွာ		✓	✓	"	
၁၃။	ဒေါ်ခင်ခင်စွာ		✓	✓	"	
၁၄။	ဒေါ်ခင်ခင်စွာ		✓	✓	"	
၁၅။	ဒေါ်ခင်ခင်စွာ		✓	✓	"	
၁၆။	ဒေါ်ခင်ခင်စွာ		✓	✓	"	
၁၇။	ဒေါ်ခင်ခင်စွာ		✓	✓	"	
၁၈။	ဒေါ်ခင်ခင်စွာ		✓	✓	"	
၁၉။	ဒေါ်ခင်ခင်စွာ		✓	✓	"	
၂၀။	ဒေါ်ခင်ခင်စွာ		✓	✓	"	
၂၁။	ဒေါ်ခင်ခင်စွာ		✓	✓	"	
၂၂။	ဒေါ်ခင်ခင်စွာ		✓	✓	"	
၂၃။	ဒေါ်ခင်ခင်စွာ		✓	✓	"	
၂၄။	ဒေါ်ခင်ခင်စွာ		✓	✓	"	
၂၅။	ဒေါ်ခင်ခင်စွာ		✓	✓	"	
၂၆။	ဒေါ်ခင်ခင်စွာ		✓	✓	"	
၂၇။	ဒေါ်ခင်ခင်စွာ		✓	✓	"	
၂၈။	ဒေါ်ခင်ခင်စွာ		✓	✓	"	
၂၉။	ဒေါ်ခင်ခင်စွာ		✓	✓	"	
၃၀။	ဒေါ်ခင်ခင်စွာ		✓	✓	"	

(၁) အိမ်ထောင်စဉ်းစီခြစ်ရန်မလိုပါ။ အမျိုးသား/အမျိုးသမီး အိမ်ထောင်စု တစ်စုကို ကိုယ်စားပြုသူသည်သူမဆို အမှတ်ခြစ်ပါ။



ပုံစံ - ၈-၁၂ - အစည်းအဝေးတက်ရောက်သူများ (FORM PC 12)

(second meeting)

လမ်းညွှန်၊ စီမံကိန်း အစည်းအဝေးအားလုံးတွင် အသုံးပြုရန်၊ လူထုစည်းရုံးရေးမှူးက ကျေးဇူးပြု ပြောဆိုပါ။ မိမိတို့၏ ဝန်ထမ်းများသည် ပုံစံ ၂ စီမံကိန်းတက်ရောက်သူများ၏ အစည်းအဝေးတက်ရောက် သူများစာရင်းကို ဖြည့်သွင်းရန်

စည်းရုံးရေးမှူးအမည် ဒေါ်ခင်အေး တက်ရောက်ရက် ၂၀၂၃ ခု ဇူလိုင်လ ၂၆ ရက်

ရက်စွဲ ၂၀.၇.၂၆ စီမံကိန်းတက်ရောက်မှုအမှတ် (၂) စီမံကိန်း(၁) စီမံကိန်း(၂) စီမံကိန်း(၃) စီမံကိန်း(၄)

ပြည်နယ်/ တိုင်းဒေသကြီး မြို့နယ် ကျေးရွာအုပ်စု ကျေးရွာ ၀၃၃.၀၀၁၆

တနင်္သာရီတိုင်းဒေသကြီး ကျေးရွာ

အစည်းအဝေးခေါင်းစဉ်: ၆လျား ရွာ ဒီမိုကရေစီ ခွင့်အားဖြင့် နိုင်ငံတော်ဖွဲ့စည်းခြင်း

စဉ်	အမည်	ကျား (V)	မ (V)	အိမ်ထောင်စုကိုယ်စားလှယ် (V) ^(၁)	လူမျိုး	လက်မှတ်
၁	ဒေါ်ခင်အေး	✓		✓	အရှင်မ	ခင်အေး
၂	မောင်အောင်	✓		✓	မ	အောင်
၃	မောင်မျိုး	✓		✓	မ	မျိုး
၄	မောင်စင်	✓		✓	မ	စင်
၅	မောင်ကျော်	✓		✓	မ	ကျော်
၆	မောင်အောင်	✓		✓	မ	အောင်
၇	မောင်အောင်	✓		✓	မ	အောင်
၈	မောင်အောင်	✓		✓	မ	အောင်
၉	မောင်အောင်	✓		✓	မ	အောင်
၁၀	မောင်အောင်	✓		✓	မ	အောင်
၁၁	မောင်အောင်	✓		✓	မ	အောင်
၁၂	မောင်အောင်	✓		✓	မ	အောင်
၁၃	မောင်အောင်	✓		✓	မ	အောင်
၁၄	မောင်အောင်	✓		✓	မ	အောင်
၁၅	မောင်အောင်	✓		✓	မ	အောင်
၁၆	မောင်အောင်	✓		✓	မ	အောင်
၁၇	မောင်အောင်	✓		✓	မ	အောင်
၁၈	မောင်အောင်	✓		✓	မ	အောင်
၁၉	မောင်အောင်	✓		✓	မ	အောင်
၂၀	မောင်အောင်	✓		✓	မ	အောင်
၂၁	မောင်အောင်	✓		✓	မ	အောင်
၂၂	မောင်အောင်	✓		✓	မ	အောင်
၂၃	မောင်အောင်	✓		✓	မ	အောင်
၂၄	မောင်အောင်	✓		✓	မ	အောင်
၂၅	မောင်အောင်	✓		✓	မ	အောင်
၂၆	မောင်အောင်	✓		✓	မ	အောင်
၂၇	မောင်အောင်	✓		✓	မ	အောင်
၂၈	မောင်အောင်	✓		✓	မ	အောင်
၂၉	မောင်အောင်	✓		✓	မ	အောင်
၃၀	မောင်အောင်	✓		✓	မ	အောင်

(၁) အိမ်ထောင်စုကိုယ်စားလှယ်၊ အမျိုးသား/အမျိုးသမီး အိမ်ထောင်စု တစ်ခုကို ကိုယ်စားပြုသူသည်သူမဆို အမှတ်ခြစ်ပါ။

Date: / /

ဇွဲ၊ ဂျော့ရှာ လူထု၏ ဆန္ဒ ဖြစ် စွေးချမ်းတဲ့ ဖြစ်သည်။

ဆုံးဖြတ်ချက် "	လုပ်ဆောင်ဖွဲ့စည်းမှု
ကျေးဇူးတင်စာပေး စာထုတ်	1. ဒေါ်ကော့မွန်ဦး 2. ဦးကျော်လွင်
အင်အား ကိုယ်စားလှယ်	1. ဦးကျော်ကိုကို 2. ဒေါ်ခိုင်ခိုင်ဇွဲ
အချင်း ကိုယ်စား	1. ဒေါ်ခင်မေစော

အချင်းအလေး ဇွဲအချင်း " ၂၀၁၉. ၃. ၀၀ ရက်စွဲတွင်
အချင်းအလေး ကို ရှုထင်အားဖြင့် ခံနိုင်ပါသည်။

မှတ်တမ်းတင်သူ
ဒေါ်ခင်မေစော

အစည်းအဝေးမှတ်တမ်း (ဒု - အကြိမ်)

Date: / /

အစည်းအဝေး ဖြတ်တမ်း (ဒု. အကြိမ်)

နေ့စွဲ - - 10. 1. 2016

နေရာ - - စာသင်ကျောင်း၊ မရေ့ကန်ကျေးရွာ၊ ကနဦးဥယျာဉ်

အချိန် - - ၂: ၄၅

ရည်ရွယ်ချက် - - ကျေးရွာဖွံ့ဖြိုးရေး ဦးစီးဌာနအား ဆက်ထုတ် ခြံရပ်နှင့် ကော်ဖီဖော် များ ဖွေးပွယ် ခြံရပ်

ထက်တော်သူများ - - ကျား (၂၇) ၊ မ (၂၇)

ဆွေးနွေးချက် - - ကော်ဖီဖော် ဝင်များ ဖွေးပွယ် ခြံရပ်ကောက်
လူထုဆန္ဒကူး၊ ဒီပလိုမာ တွင် ကော်ဖီဖော် ဝင်အလောင်း
များ မခံလက် ရောက်အောင် အသစ်နှင့် အရဟောင်း ရောနှော ချိတ် ဖွဲ့
ခင်းရှင် လိုက်နာစေရန် အားပြု၍ ခုနစ် ဖြစ်သော ဖွေးပွယ် ခြံရပ်
ဆုံးဖြတ် ဖြစ်ပါသည်။ ထို့နောက် ကော်ဖီဖော် ဝင်များ လျှော့ဆောင်ရ
မည့် လျှော့ငှား စာတန်း များကို ဝှင် လင်း စေရန် ပါသည်။
ကော်ဖီဖော် ဝင်များ ဖွေးပွယ် ဖြီးနောက် ရပ်ကွက် တွင် နှစ်ကောင်
ရရှိလာသော PRA များကို ကျေးရွာလူထုက ဝှင် လင်း ဖြစ်ပြီး
ကျေးရွာ၏ လိုက်နာချက်များကို ဆွေးနွေး ခဲ့ကြပါသည်။
ကွန် အစီအစဉ် လိုက်နာချက်များကို အရေးကြီး / ရေရှည် ရေးဆွဲခြင်းဖြင့်
ကျေးရွာ အချုပ်အခြာ လုပ်ငန်းများနှင့် လူထု ဖော်ပြခြင်းကို
ဗဟိုဆောင်ရွက် ခြင်းမည့် လျှော့ငှား များကို ဖွေးပွယ် ခြံ
ထုတ် ခဲ့ ကြပါသည်။

Date: / /

<p>ဆုံးဖြတ်ချက် " "</p> <p>ဒို့/ထောက် - - ဥက္ကဋ္ဌ</p>	<p>လွှတ်တော်ဖွဲ့စည်းသူ</p> <ol style="list-style-type: none"> 1. ဒေါ်ခင်ယု 2. ဒို့ဝင်းကျိကျိ
<p>ဝန်ထမ်းရေး - ဥက္ကဋ္ဌ</p> <p>မှတ်တမ်းတိုင်း</p> <p>အဖွဲ့ဝင်</p>	<ol style="list-style-type: none"> 1. ဒေါ်ခင်ခင် 2. ဒို့ချစ်ဒို့ချစ် 3. ဒေါ်အိအိ
<p>ဆေးကြောရေးမှူးချုပ် - ဥက္ကဋ္ဌ</p> <p>အဖွဲ့ဝင်</p> <p>အဖွဲ့ဝင်</p>	<ol style="list-style-type: none"> 1. ဒေါ်စန်းစန်း 2. ဒို့ကျော်မင်း 3. ဒေါ်ဦးဦး
<p>လျှောက်/ရင်းနှီးမြှုပ်နှံရေး - ဥက္ကဋ္ဌ</p> <p>အဖွဲ့ဝင်</p> <p>အဖွဲ့ဝင်</p>	<ol style="list-style-type: none"> 1. ဒို့နေနေ 2. ဒို့စန်းစန်း 3. ဒေါ်တင်တင်

ဖွဲ့စည်းရေး ခြံချက်များမှာ - (၁) ကျွန်ုပ်တို့၏
 (၂) လမ်း (၃) Solar (၄) ကျွန်ုပ်တို့၏ (၅) ရွေးချယ်ရေး စာချုပ်
 တို့ ဖြစ်ပါသည်။

အချိန်အစား ဖြစ်ပါသည် " " 5:00 PM

မှတ်တမ်းတင်သူ
 ဒေါ်ခင်ယု



ကဏ္ဍအလိုက် ဖွံ့ဖြိုးရေး ဦးစားပေး လုပ်ငန်းစဉ်များ

ကဏ္ဍအလိုက် ဖွံ့ဖြိုးရေး ဦးစားပေး လုပ်ငန်းစဉ်များ

ဗဟု ဇနောင်



နောက်ဆက်တွဲ (၄) ကြားနားသော အပိုင်းများအတွက် ဦးစားပေးဖွံ့ဖြိုးရေး လုပ်ငန်းစဉ်များ အနှစ်ချုပ်

မှရင်းတည်ထား VPS နှင့် ထားရှိရပါမည်။ အခြားဌာနဆိုင်ရာများနှင့် ညှိနှိုင်းရန်အတွက် မိတ္တူထား TPIC သို့ ပို့ရပါမည်။ MIS data အနေဖြင့် သွင်းရန် လိုအပ်ပါသည်။

	အဆင့်	လုပ်ငန်း	မည်သည့်ဦးစားပေးမလဲ	လ/နှစ်	ကျေးဇူးပြု တာဝန်ခံသူ သို့ အုပ်စု	ပြင်ပမှ မည်သူ ထောက်ပံ့ မလဲ
အထိမ်းအမှတ်အားဖြင့်	၁-	ကျွမ်းကျင်ရေးကော်မတီ	မူ " "	၂၀၁၆	လူထု	လစာ
	၂-	လက်	မူ " "			
	၃-	ဒေါ်အောင်ဆန်းစုကြည်	မူ " "			
	၄-	အစိုးရအဖွဲ့	မူ " "			
			မူ " "			
အသက်မွေးဝမ်းကျောင်း/ အလုပ်အကိုင်	၁-	၆၆၆/၆၆၆ နေရာ	မူ " "			
			မူ " "			
			မူ " "			
			မူ " "			
			မူ " "			
			မူ " "			
ကျွမ်းကျင်ရေး အသက်မွေး			မူ " "			
			မူ " "			
			မူ " "			
			မူ " "			
			မူ " "			
			မူ " "			
မူဝါဒ			မူ " "			
			မူ " "			
			မူ " "			
			မူ " "			
			မူ " "			
			မူ " "			



VDP အရည်အသွေးထိန်းချုပ်မှု

ထိန်းချုပ်သူ-	ရက်စွဲ-	ရွာ- မြို့နယ်	VDP ရက်စွဲ ကျေးရွာအုပ်စု
---------------	---------	------------------	-----------------------------

VDP စာရွက်စာတမ်းပြီးဆုံးမှုကို စစ်ဆေးပါ။ (OM အရ)

- မျက်နှာဖုံး (အဖုံး)
- မာတိကာ
- ကျေးရွာအခြေခံ (data)
- PSA အကျဉ်းချုပ်နှင့် PRA လုပ်ငန်းစဉ်
- အမျိုးသားအမျိုးသမီး အဖွဲ့များ၏ အခက်အခဲများ
- ကျေးရွာမူှာမှန်းချက် (ဆွေးနွေးချက် ရလဒ်)
- အမျိုးသား၊ အမျိုးသမီးအဖွဲ့များ သဘောတူထားသည့် (၄) နှစ်အတွက် ဦးစားပေး လုပ်ငန်းများ စာရင်း (အခြေခံ အဆောက်အဦး၊ အသက်မွေးမှု၊ ပညာရေး၊ လူမှုရေးထိန်းသိမ်းမှု၊)

နောက်ဆက်တွဲများ

- လူမှုရေးအကဲဖြတ်မှု၊ စာရွက်စာတမ်း၊ ဓါတ်ပုံနှင့် PRA လုပ်ငန်းစဉ်၊ မြေပုံများပါရမည်၊ စည်းစိမ်ပိုင်ဆိုင်မှု အဆင့်၊ Venn ပုံ.....
- ကျေးရွာစီမံကိန်း ရေးဆွဲရေး အစည်းအဝေးမှတ်တမ်း မိတ္တူ
- ကျေးရွာ၏ အချက်အလက် (PC 1 ပုံစံ)
- ကျေးရွာမူှာမှန်းချက်

(၂) လူမှုရေးအကဲဖြတ်မှုအရည်အသွေးနှင့် (VDP စစ်ဆေးပါ)

- VDP တွင် ပါဝင်သော ဦးရေ (အမျိုးသားအမျိုးသမီး)
- လူမှုရေးအကဲဖြတ်မှုအရည်အသွေးနှင့် VDP အတွက် ရက်ပေါင်း
- PRA အသုံးပြုမှုအရည်အတွက်
- ပါဝင်သောဦးရေနှင့် လုပ်ငန်းများ မှတ်တမ်းတင်ခြင်း (အစည်းအဝေးမှတ်တမ်း၊ ဓါတ်ပုံ၊ တိုင်းရင်းသားအနည်းစုနှင့် ထိခိုက်လွယ်သောအဖွဲ့များ၊)
 - အလွန်ကောင်
 - ကောင်း
 - ညံ့
- လုပ်ငန်းများမှတ်တမ်းတင်ခြင်းနှင့် အမျိုးသမီးအဖွဲ့အစည်း၏ ရလဒ်အား ခွဲခြားပေးထားသလား၊
 - ရှိ
 - မရှိ
- စီမံကိန်း အရေအတွက် (အမျိုးသား၊ အမျိုးသမီးရွေးချယ်မှုအရေအတွက်)

PRA နှင့်သက်ဆိုင်သော အခြားစီမံကိန်းအရေအတွက် (အမျိုးသားအမျိုးသမီးရွေးချယ်မှုအရေအတွက်)