

ပြည်ထောင်စုသမ္မတမြန်မာနိုင်ငံတော်အစိုးရ
စိုက်ပျိုးရေး၊ မွေးမြူရေးနှင့် ဆည်မြောင်းဝန်ကြီးဌာန
ကျေးလက်ဒေသဖွံ့ဖြိုးတိုးတက်ရေးဦးစီးဌာန

ကျွန်းစုမြို့နယ်



လူထုပဟိုပြုစီမံကိန်း
National Community Driven Development Project
(NCDDP)



ကျေးရွာဖွံ့ဖြိုးရေး အစီအစဉ်
Village Development Plan (VDP)

ကျောက်တန်းငယ်ကျေးရွာ၊ ဘဒ္ဒန်ကျေးရွာအုပ်စု

မာတိကာ

စဉ်	အကြောင်းအရာ	စာမျက်နှာ
၁	ကျွန်းစုမြို့နယ်မြေပုံ	၁
၂	ကျေးရွာအုပ်စုမြေပုံ	၂
၃	ကျေးရွာအုပ်စုတွင် ပါဝင်သောကျေးရွာများစာရင်း	၃
၄	လူထုပူးပေါင်းပါဝင်သော ဆန်းစစ်ခြင်းနှင့် အကဲဖြတ်ခြင်း လုပ်ငန်းစဉ်	၃
၅	ကျေးရွာသမိုင်းကြောင်း	၄
၆	ကျေးရွာသမိုင်းကြောင်းအပေါ်သုံးသပ်ချက်	၅
၇	လူမှုနှင့် အရင်းအမြစ်ပြုမြေပုံ	၆
၈	လူမှုနှင့် အရင်းအမြစ်ပြုမြေပုံအပေါ်သုံးသပ်ချက်	၆
၉	ရာသီခွင်ပြုပြင်ကွဲဒီဇိုင်း	၇
၁၀	ရာသီခွင်ပြုပြင်ကွဲဒီဇိုင်းအပေါ်သုံးသပ်ချက်	၈
၁၁	အဖွဲ့အစည်းချိတ်ဆက်ပြုမြေပုံ	၉
၁၂	အဖွဲ့အစည်းချိတ်ဆက်ပြုမြေပုံအပေါ်သုံးသပ်ချက်	၉
၁၃	ပြဿနာသစ်ပင်များ	၁၀
၁၄	ပြဿနာသစ်ပင်များအပေါ်သုံးသပ်ချက်	၁၂
၁၅	ပင့်ကူအိမ်မြေပုံ	၁၃
၁၆	ပင့်ကူအိမ်မြေပုံအပေါ်သုံးသပ်ချက်	၁၃
၁၇	ပိုင်ဆိုင်မှုပြုမြေပုံ	၁၅
၁၈	ပိုင်ဆိုင်မှုပြုအပေါ်သုံးသပ်ချက်	၁၆
၁၉	မှတ်တမ်းခါတ်ပုံများ	၁၇
၁၉	ကော်မတီဝင်များစာရင်း	၁၉
၂၀	ကျေးရွာအခြေခံအချက်အလက်များ (ပုံစံ - ၈ - ၁)	၂၀
၂၁	စီမံကိန်းစက်ဝန်းအချိန်ဇယား (ပုံစံ ၈-၂)	၂၃
၂၂	ကျေးရွာဖွံ့ဖြိုးရေး ဦးစားပေး အစီအစဉ် (ပုံစံ ၈-၃)	၂၄
၂၃	ကျေးရွာအုပ်စုစီမံကိန်းလုပ်ငန်းခွဲရွေးချယ်ခြင်း (ပုံစံ ၈-၄)	၂၇
၂၄	အစည်းအဝေးတက်ရောက်သူများစာရင်း	၃၀
၂၅	အစည်းအဝေးမှတ်တမ်းများ	၃၅
၂၆	ကဏ္ဍအလိုက် ဖွံ့ဖြိုးရေး ဦးစားပေးလုပ်ငန်းများ	၃၉
၂၇	VDP အရည်အသွေးထိန်းချုပ်မှု	၄၀

ကျေးရွာအုပ်စုမြေပုံ

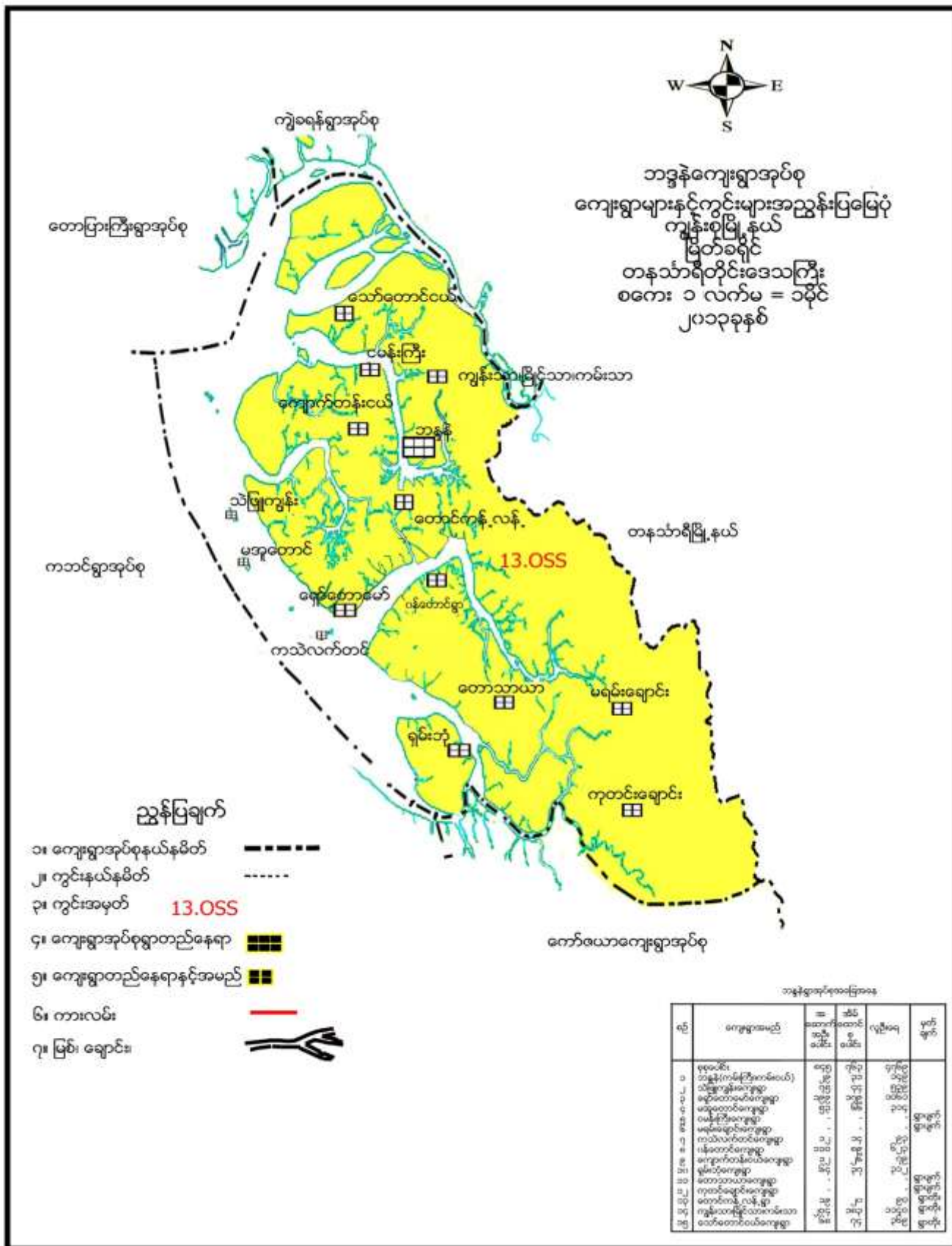



ကျေးရွာအုပ်စုအတွင်းပါဝင်သော ကျေးရွာများ

- ၁ - ဘဒ္ဒန်ကျေးရွာ
- ၂ - ကသဲလက်တင်ကျေးရွာ
- ၃ - ကမ်းသာကျေးရွာ
- ၄ - ကျောက်တန်းငယ်ကျေးရွာ
- ၅ - ကျွန်းသာကျေးရွာ
- ၆ - မအူတောင်ကျေးရွာ
- ၇ - မြိုင်သာကျေးရွာ
- ၈ - ငှေ့ချောင်းကြီးကျေးရွာ
- ၉ - ရှမ်းဘုံကျေးရွာ
- ၁၀ - ရှော်တောမော်ကျေးရွာ
- ၁၁ - သဲဖြူကျွန်းကျေးရွာ
- ၁၂ - သော်တောင်ငယ်ကျေးရွာ
- ၁၃ - ဝန်တောင်ကျေးရွာ

လူထုပူးပေါင်းပါဝင်သော လူမှုဆန်းစစ်ခြင်းနှင့် အကဲဖြတ်ခြင်း လုပ်ငန်းစဉ် (PSA/PRA) အကျဉ်းချုပ်

စဉ်	အသုံးပြုခဲ့သော PRA Tool များ
၁	ကျေးရွာသမိုင်းကြောင်း
၂	လူမှုနှင့်အရင်းအမြစ်ပြုမြေပုံ
၃	ရာသီခွင်ပြ ပြက္ခဒိန်
၄	အဖွဲ့အစည်းချိတ်ဆက်မှုပြုမြေပုံ
၅	ပြဿနာသစ်ပင် (၁)
၆	ပြဿနာသစ်ပင် (၂)
၇	ပင့်ကူအိမ်မြေပုံ
၈	ပိုင်ဆိုင်မှုပြုမြေပုံ

ကျေးရွာသမိုင်းကြောင်း

ကျေးရွာ - ကျောက်တန်းငယ်
 ခုတ်မှု - ၁၁၅၃
 နေရာ - ဦးခွန်အင်း (အိမ်)
 အချိန် - ၈:၃၀

ကျေးရွာသမိုင်းကြောင်း

၂၀၁၂.၂၀၁၅

ဦးဆောင် ဆွေးနွေးသူ - ဦးစောသိန်းမောင်

အကြောင်းအရာ	၃၃၆ လ ၅၀၀	ဦးဆောင် တွေ့ရှိထားရာ	
		လ/မိ	မိ/လ
ကျေးရွာ စတင်တည်ထောင်	၁၇၂၀-၃၅၆	၇. မိမိ	န.
ဘုန်းတော်ကြီးကျောင်း	၁၇၃၇-	၆၀. မိမိ	
ဓာသင်ကျောင်း	၁၇၃၈	၅၀. ကျော်	
* ရွာ ပျက်စီး (မောင်းရွေ့မှု) စစ်ရေးအကြောင်းအရာ	၁၉၅၆-၃၅၆	၅၀ ကျော်	
ရွာဖွဲ့လှည့်ထူထောင်	၁၇၆၇-တစ်ခုလုံး သစ်တော	၆. မိမိ	
ဘုန်းတော်ကြီးကျောင်း တည်	၁၇၆၈-	၅၀. ကျော်	
ကျွန်ုပ်တို့၏ အိမ် . . . ၁၀၆	၁၇၆၈-	၅၀. ကျော်	
ရွာလယ် တံ ကား . . . ၁၀၆	၁၇၆၈-	၅၀. ကျော်	
ဘုရား ဖိပ်	၁၇၇၇-၃၅၆	၂၀. ၁၆	
ရွာလယ် အုပ်စုစု သစ်တော အိမ်	၁၇၇၇-၃၅၆	၂၀ ၁၆	



ကျေးရွာသမိုင်းကြောင်းအပေါ်သုံးသပ်ချက်

နေ့စွဲ ၂၈.၁၂.၁၅

အချိန် ၁ နာရီ

ဘန္တန်အုပ်စု၊ ကျောက်တန်းငယ်ကျေးရွာသည် မြန်မာသက္ကရာဇ် ၁၃၂၀ ခုနှစ်တွင် အိမ်ခြေ (၇)ဆောင် ခန့်ဖြင့် ဖိုးမဲ မှစတင်တည်ထောင်ခဲ့ပါသည်။ ၁၃၂၃ ခုနှစ်တွင် အိမ်ခြေ (၆၀) ခန့်ရှိလာပြီး ဘာသာရေးနှင့် ပညာရေးအတွက် ဘုန်းတော်ကြီးကျောင်းအား စတင်တည်ဆောက်ခဲ့ပါသည်။ ၁၃၃၈ ခုနှစ်ခန့်တွင် အိမ်ခြေ (၃၀)ကျော်သာရှိပြီး ကလေးများ ပညာသင်ကြားနိုင်ရန် စာသင်ကျောင်းကို ကိုယ်ထူကိုယ်ထ စနစ်ဖြင့် တည်ဆောက်ခဲ့ကြပါသည်။ ၁၃၅၈ ခုနှစ်တွင် နယ်မြေအေးချမ်းမှု မရှိသည့်အတွက် အိမ်ခြေ (၅၀) ခန့်သည် အခြားနေရာများသို့ ပြောင်းရွှေ့ နေထိုင်ခဲ့ ရပါသည်။

၁၃၆၇ ခုနှစ် တန်ခူးလ သင်္ကြန် အတက်နေ့တွင် ဖွားထူး ၊ ဖိုးဖေသိန်းမောင် တို့မှဦးစီး၍ အိမ် (၆) ဆောင်ခန့်ဖြင့် ပြန်လည်တည်ထောင်ခဲ့ပါသည်။ ၁၃၆၈ ခုနှစ်တွင် အိမ်ခြေ (၁၀)ခန့်ရှိလာပြီး ဘာသာရေး အတွက် ဘုန်းတော်ကြီး ကျောင်းကို တည်ဆောက်ပြီး လှေများ ဆိုက်ကပ်ရန် သစ်သားရေဆိပ်တံတား၊ ရွာလယ်တံတား တို့ကို တည်ဆောက် ခဲ့ကြပါသည်။ ၁၃၇၃ ခုနှစ်တွင် ဒေါ်မီးငယ်မှ မတည်လှူဒါန်း၍ ကျေးရွာ လူထုတို့ ပူးပေါင်းပြီး ဘုရားသိမ်ကို တည်ဆောက်ခဲ့ကြပါသည်။ ၁၃၇၇ ခုနှစ်တွင် ကမ္ဘာ့ဘဏ်ထောက်ပံ့မှုဖြင့် လူထုဗဟိုပြုစီမံကိန်း (ဒုတိယနှစ်) တွင် ရွာလယ်တံတားအား RC တိုင် သစ်ခင်းကို ဆောက်လုပ်ခဲ့ကြသဖြင့် သွားလာရာတွင် အဆင်ပြေခဲ့ကြပါသည်။ ၁၃၅၀ ခုနှစ်နောက်ပိုင်းတွင် အိမ်ခြေ (၅၀)ခန့်အထိ တိုးလာခဲ့ပါသည်။

ကျောက်တန်းငယ်ကျေးရွာသည် စတင်တည်ထောင်ခဲ့စဉ်ကတည်းက ရွာသူ/သားများ ကိုယ်တိုင်ဦးစီး တည်ထောင်ခဲ့ပြီး ပြင်ပမှ ပံ့ပိုးမှုများ အနေဖြင့် လူထုဗဟိုပြုစီမံကိန်းမျှသာ ရှိပါသည်။

ဦးဆောင်ဆွေးနွေးသူ ဖိုးဖေသိန်းမောင်

လူမှုနှင့် အရင်းအမြစ်ပြုမြေပုံ

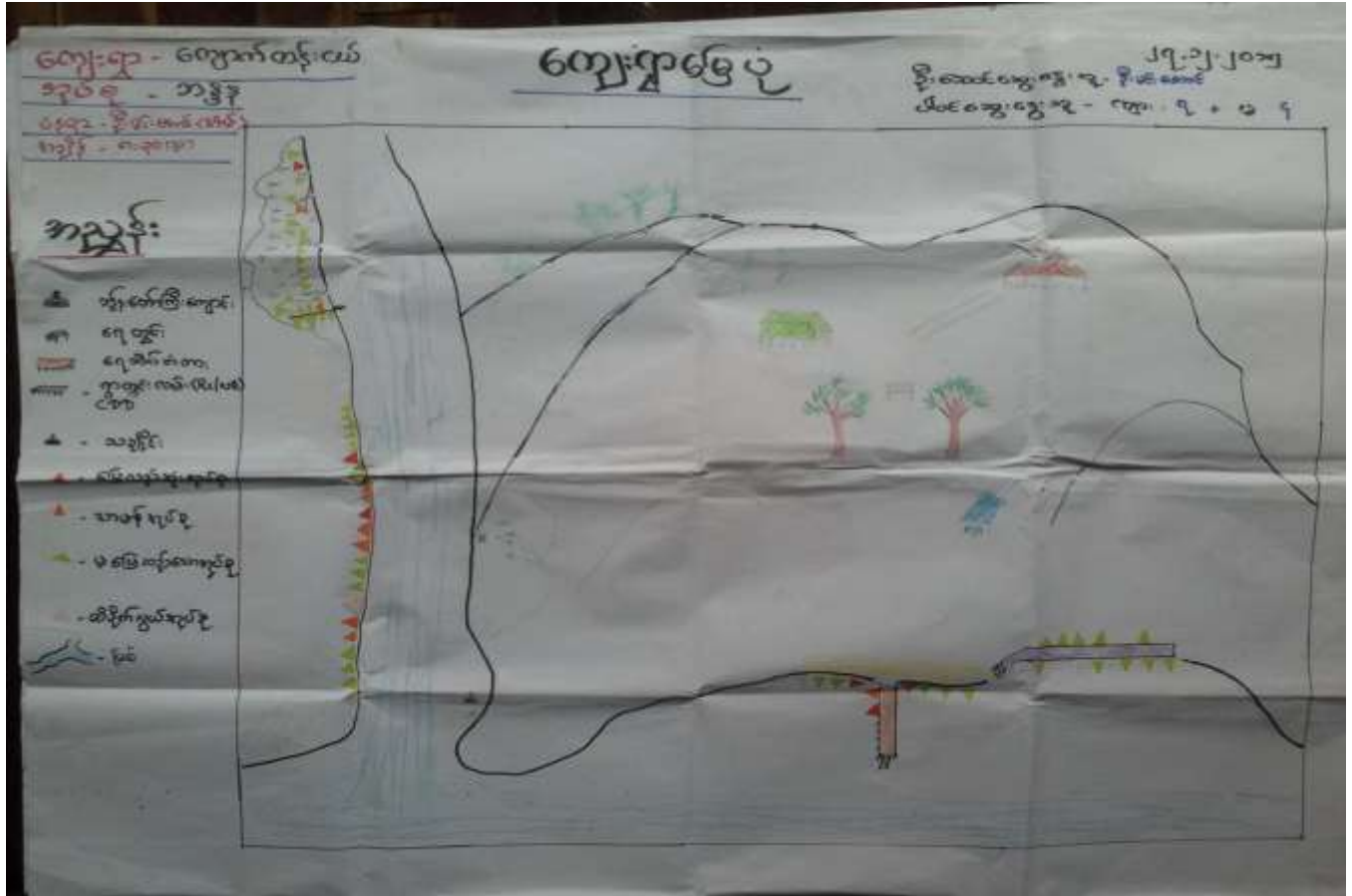

လူမှုနှင့်အရင်းအမြစ်ပြုမြေပုံအပေါ်သုံးသပ်ချက်

တနင်္သာရီတိုင်းဒေသကြီး၊ ကျွန်းစုမြို့နယ်၊ ဘန္တနဲကျေးရွာအုပ်စု၊ ကျောက်တန်းငယ်ကျေးရွာ ဦးမင်းအောင် အိမ်တွင် (27.12.15) ၌ ည(8:30) အချိန်တွင် ကျေးရွာမြေပုံကိုဆွဲ၍ ကျောက်တန်းငယ်ရွာ၏ အခြေအနေကို လေ့လာ သုံးသပ်ခဲ့ပါသည်။

ကျောက်တန်းငယ်ကျေးရွာသည် ပင်လယ်ပြင်နှင့် ဒီရေတောကို အမှီပြု၍ ရေလုပ်ငန်းကို အဓိက လုပ်ကိုင်သော ရွာလေးဖြစ်ပါသည်။ အိမ်ထောင်စု (၄၁)စုရှိပြီး အမျိုးသား (၂၁၈) ဦးနှင့် အမျိုးသမီး (၁၉၀) ဦး စုစုပေါင်း (၄၀၈)ဦး တို့နေထိုင်ကြပါသည်။ ရွာတွင်းလမ်းများသည် မြေသားလမ်းများနှင့် ကြပ်စင်လမ်းများ ဖြစ်ကြသည်။ ရေဆိပ် တံတားသည် ဒီရေကျချိန်တွင် မကပ်နိုင်ခြင်း၊ ဟောင်းနွမ်းနေခြင်းကြောင့် သွားလာရေး အတွက် အခက်ခဲများ ကြုံတွေ့ နေရပါသည်။ ဗုဒ္ဓဘာသာဝင်များနေထိုင်ကြသဖြင့် ဘုန်းတော်ကြီးကျောင်း ရှိပါသည်။ မိသားစုများနေထိုင်သော အိမ်များမှာ နေမိုး ထရံကာအိမ်များ ဖြစ်ကြပါသည်။

ကျောက်တန်းငယ်ကျေးရွာတွင် ကလေးများပညာသင်ကြားနိုင်ရန် စာသင်ကျောင်းမရှိခြင်းသည် အဆိုးဝါးဆုံး အခက်ခဲဖြစ်ပါသည်။ မိသားစုအများမှာ စီးပွားရေး အဆင်မပြေမှုကြောင့် တခြားရွာတွင် သွားရောက် ပညာသင်ကြားရန်လည်း မလွယ်ကူကြပါ။ ထို့ကြောင့် ကလေးများမှာ အရွယ်မရောက်မီ အလုပ် လုပ်ကိုင်နေရပါသည်။



ကျန်းမာရေး ကုသရန်လည်း ဆေးထိုးဆရာ/မ ၊ ဆေးခန်းများ မရှိသောကြောင့် တခြားရွာသို့ သွားရောက် ကုသ နေရပါသည်။ သောက်သုံးရေအတွက် ရွာလယ်ရှိ ရေတွင်း(၁) တွင်းကိုသာ အမှီပြု၍ သုံးစွဲနေရသောကြောင့် တစ်နှစ် ပတ်လုံး လုံလောက်မှု မရှိပါ။ ရေရှားပါးသော ကာလများတွင် ရွာအနီးရှိ စိမ့်စမ်းရေ ထွက်ရှိသော နေရာတွင် သွားရောက် သယ်ယူ သုံးစွဲနေရပါသည်။ လျှပ်စစ်မီး၊ ဆိုလာမီးများ မရှိသောကြောင့် ညဘက်တွင် ဖယောင်းတိုင်မီးကိုသာ အသုံးပြု နေရပါသည်။

ကျောက်တန်းငယ်ကျေးရွာ၏ အခြေနေကို မြှင့်သုံးသပ်ရလျှင် ပညာသင်ကြားနိုင်ရန်အတွက် အစိုးရ စာသင်ကျောင်းများ လိုအပ်ခြင်း၊ ဆေးခန်းနှင့် ဆေးထိုးဆရာမများ လိုအပ်ခြင်း၊ တစ်နှစ်ပတ်လုံး သောက်သုံးရေ လုံလောက်စွာ ရရှိရန် ရေတွင်း (သို့) အဝီစိတွင်းများ လိုအပ်ခြင်း၊ မီးလင်းရေး လိုအပ်ခြင်း၊ ရေဆိပ်တံတား လိုအပ်ခြင်း၊ ငွေကြေး ထောက်ပံ့မှု အရင်းနှီးများ လိုအပ်နေသည်ကို လေ့လာတွေ့ရှိရပါသည်။

- ဦးဆောင်ဆွေးနွေးသူ ဦးမင်းအောင်
- ပါဝင်ဆွေးနွေးသူ ကျား(၇)၊ မ(၄)
- စတင်ချိန် ည ၈း၃၀
- ပြီးဆုံးချိန် ည ၁၀း၀၀

ရာသီခွင်ပြ ပြက္ခဒိန်

လများ	တန်ခူး	ကဆုန်	နယုန်	ဝါဆို	ပြီဒေါင်	ဆက်သမင်	သီတင်းကျွတ်	တနင်္လာ	ပြာသို	တပို့တွဲ	တပေါင်း
အခြေအနေအရာ	●	●	●			●	●	●	●	●	●
ကျွန်းစာရေး	ဈာ	ဈာ	အစော့ ၃ / ၅၇၆၉	ဇွတ်ဇွေ	ဇွတ်ဇွေ		ဝမ်းနည်းစရာ	မကောင်း	မကောင်း	မကောင်း	မကောင်း
အလုပ်အကိုင်	ရေယူပုံ	ရေယူပုံ	ရေယူပုံ	ရေယူပုံ	ရေယူပုံ	ရေယူပုံ	ရေယူပုံ	ရေယူပုံ	ရေယူပုံ	ရေယူပုံ	ရေယူပုံ
ဝင်ငွေ	○○	○○	○○○	○○○	○○	○○○	○○	○○○	○○○	○○○	○○
ထွက်ငွေ	○○	○○	○○○	○○○	○○	○○○	○○	○○○	○○○	○○○	○○
အားဆက်ရက်	အဆုန်/အထွတ် ၈.၉.၂၀	အဆုန်/အထွတ် ၈.၉.၂၀	အဆုန်/အထွတ် ၈.၉.၂၀	အဆုန်/အထွတ် ၈.၉.၂၀	အဆုန်/အထွတ် ၈.၉.၂၀	အဆုန်/အထွတ် ၈.၉.၂၀	အဆုန်/အထွတ် ၈.၉.၂၀	အဆုန်/အထွတ် ၈.၉.၂၀	အဆုန်/အထွတ် ၈.၉.၂၀	အဆုန်/အထွတ် ၈.၉.၂၀	အဆုန်/အထွတ် ၈.၉.၂၀
ရေရရှိခြင်း	🍷	🍷	🍷	🍷	🍷	🍷	🍷	🍷	🍷	🍷	🍷



ရာသီခွင်ပြ ပြက္ခဒိန် အပေါ်သုံးသပ်ချက်

တနင်္သာရီတိုင်းဒေသကြီး၊ ကျွန်းစုမြို့နယ်၊ ဘန္တန်ကျေးရွာအုပ်စု၊ ကျောက်တန်းငယ်ကျေးရွာ ဘုန်းတော်ကြီးကျောင်း(၂၈.၁၂.၁၅) ရက် နေ့လည်တွင် ရပ်မိရပ်ဖများဖြင့် ရာသီခွင်ပြပြက္ခဒိန်ကို ရေးဆွဲ၍ သုံးသပ် ခဲ့ကြပါသည်။

ကျောက်တန်းငယ်ကျေးရွာသည် တစ်နှစ်ပတ်လုံး ရေလုပ်ငန်းကိုသာ အဓိက လုပ်ကိုင်ကြပါသည်။ မီးသွေးလုပ်ငန်း၊ ဥယျာဉ်လုပ်ငန်းများလည်း လုပ်ကိုင်ကြပါသည်။ ရေထွက်ပစ္စည်း/သယံဇာတ (ငါး၊ ငပိ၊ ပုစွန်၊ ဂဏန်းမဲ၊ ဂဏန်းပုံး၊ ခရု) စသည်များသည် ရှားပါးလာခြင်း ၊ ပုံမှန်ရရှိမှု မရှိခြင်းတို့ကြောင့် တစ်နှစ်ပတ်လုံး ဝင်ငွေသည် ထွက်ငွေထက် နည်းနေပါသည်။ တစ်ချို့မိသားစုများသည် သူတစ်ပါးဆီတွင် လုပ်အားခ ကြိုတင်ယူ၍ ဝင်ရောက်လုပ်ကိုင်နေခြင်းကြောင့် ဝင်ငွေ/ထွက်ငွေ မျှတမှု မရှိပဲ ကြွေးမြီးများ တင်လာ ကြပါသည်။

တန်ခူးလမှ နယုန်လအထိတွင် သာမန်ဖျားနာခြင်းများသာရှိပြီး ဝါဆိုဝါခေါင်လများတွင် သွေးလွန် တုတ်ကွေး ဖြစ်များသောကြောင့် ကလေးများအတွက် စိုးရိမ်ရပါသည်။ သီတင်းကျွတ်လတွင် ဝမ်းပျက်ဝမ်းလျှော ရောဂါ ဖြစ်၍ တန်ဆောင်မုန်း နတ်တော်လများတွင် အအေးမိပြီး ဖျားနာခြင်း၊ ပူပြင်းသော ပြာသို တပို့တွဲ လများတွင် မျက်စိနာခြင်းများ ဖြစ်တတ်ကြပါသည်။

နယုန်လမှ ပြာသိုလအထိ ကာလတွင် သောက်သုံးရေ လုံလောက်သော်လည်း ကျန်လများတွင် ရှားပါးသဖြင့် တခြား နေရာများသို့ သွားရောက်ခပ်ယူနေရပြီး အခက်ကြုံနေရပါသည်။ ရေလုပ်ငန်းကိုသာ အဓိက လုပ်ကိုင်ရသဖြင့် လစဉ် လဆန်း/ ဆုတ် (၈.၉.၁၀) ရက်နေ့များသာ အားလပ်ကြပါသည်။

ကျောက်တန်းငယ်ကျေးရွာ၏ ရာသီခွင်ပြပြက္ခဒိန် အပေါ်သုံးသပ်ခြင်းအားဖြင့် တစ်နှစ်ပတ်လုံး ဝင်ငွေ မှာ ထွက်ငွေထက် နည်းနေခြင်း၊ အမျိုးသမီးများ ဝင်ငွေမှာ နည်းပါးခြင်း၊ ရေမလုံလောက်ခြင်း၊ ရောဂါဖြစ်ပွားလျှင် ကုသရန် ခက်ခဲခြင်းများရှိနေကြောင်း တွေ့ရှိရပါသည်။

- ဦးဆောင်ဆွေးနွေးသူ ဒေါ်ဖြူဝေ
- ပါဝင်ဆွေးနွေးသူ ကျား(၅) ၊ မ(၅)
- စတင်ချိန် ၁၂:၃၀
- ပြီးဆုံးချိန် ၁:၃၀

အဖွဲ့အစည်းချိတ်ဆက်မှုပြမြေပုံ

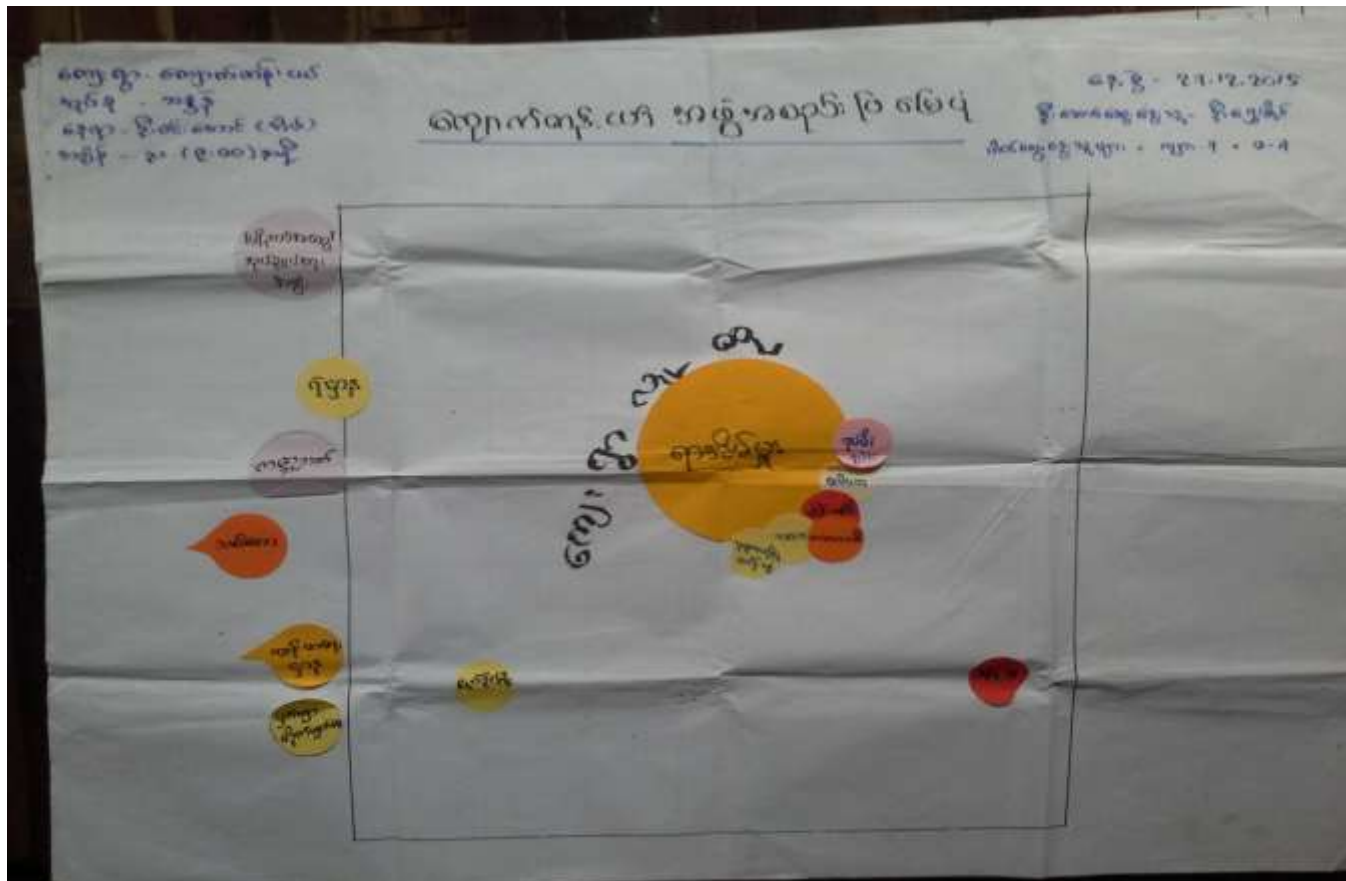

အဖွဲ့အစည်းချိတ်ဆက်မှု ပြ မြေပုံအပေါ် သုံးသပ်ချက်

တနင်္သာရီတိုင်းဒေသကြီး၊ ကျွန်းစုမြို့နယ်၊ ဘန္တနဲကျေးရွာအုပ်စု၊ ကျောက်တန်းငယ်ကျေးရွာ ဦးမင်းအောင် အိမ်တွင် (27.12.15)၌ ည(9:00) အချိန်တွင် ရာအိမ်မှူး ၊ ရပ်မိရပ်ဖ များနှင့် အဖွဲ့အစည်း ချိတ်ဆက်မှုပြမြေပုံကို ရေးဆွဲ၍ ကျေးရွာရှိ အဖွဲ့အစည်းများ ချိတ်ဆက်လုပ်ဆောင်မှု နှင့် ကျေးရွာပြင်ပမှ အဖွဲ့အစည်းများ၏ လုပ်ဆောင်မှု များကို ဆွေးနွေးသုံးသပ်ခဲ့ကြပါသည်။

ထိုသို့ ဆွေးနွေးရာတွင် ကျောက်တန်းငယ်ကျေးရွာအတွင်းရှိ အဖွဲ့အစည်းများမှာ လူထုကို အခြေခံ၍ အုပ်ချုပ်ရေးအဖွဲ့၊ ဂေါပကအဖွဲ့၊ ရပ်မိရပ်ဖအဖွဲ့၊ မိန်းမကြီးအဖွဲ့၊ ကာလသား/သမီးအဖွဲ့၊ လူထုဗဟိုပြုစီမံကိန်း ကော်မတီဝင်များနှင့် နိုင်ငံရေးပါတီဝင်များဟူ၍ ဖွဲ့စည်းထားပါသည်။ ထိုအဖွဲ့အစည်းများသည် ရပ်ရေးရွာရေး ကိစ္စများတွင် ပူးပေါင်းလုပ်ဆောင်ကြပါသည်။ ထို့အပြင် ပြင်ပမှ လာရောက်ကူညီနေကြသော ငှက်ဖျား တိုက်ဖျက်ရေးအဖွဲ့၊ အုပ်စုကျန်းမာရေးဌာန၊ မြို့နယ်အထွေထွေ အုပ်ချုပ်ရေးဌာန၊ ရဲဌာန၊ သစ်တောဌာန၊ ကမ္ဘာ့ဘဏ် အဖွဲ့များဖြင့် ချိတ်ဆက်လုပ်ဆောင်လျက်ရှိပါသည်။

အဖွဲ့အစည်းချိတ်ဆက်မှုပြ မြေပုံကိုလေ့လာခြင်းအားဖြင့် ကျောက်တန်းငယ်ကျေးရွာတွင် ရပ်ရွာကိစ္စများ ဖွံ့ဖြိုးရေး အတွက် ပူးပေါင်းလုပ်ဆောင်ကြပြီး ပြင်ပမှ အဖွဲ့အစည်းများနှင့်လည်း ပူးပေါင်းဆောင်ရွက်မှု ရှိကြောင်း တွေ့ရှိရပါသည်။ ရပ်ရွာတွင် သြဇာအာဏာ အရှိဆုံးအဖွဲ့မှာ အုပ်ချုပ်ရေးအဖွဲ့နှင့် ရပ်မိရပ်ဖတို့ ဖြစ်ကြသည်။

ဦးဆောင်ဆွေးနွေးသူ ဦးရွှေမြိုင်
 ပါဝင်ဆွေးနွေးသူ ကျား(၇)၊ မ(၄)
 စတင်ချိန် ည ၉:၀၀
 ပြီးဆုံးချိန် ည ၉:၄၅

ပြဿနာသစ်ပင်များ

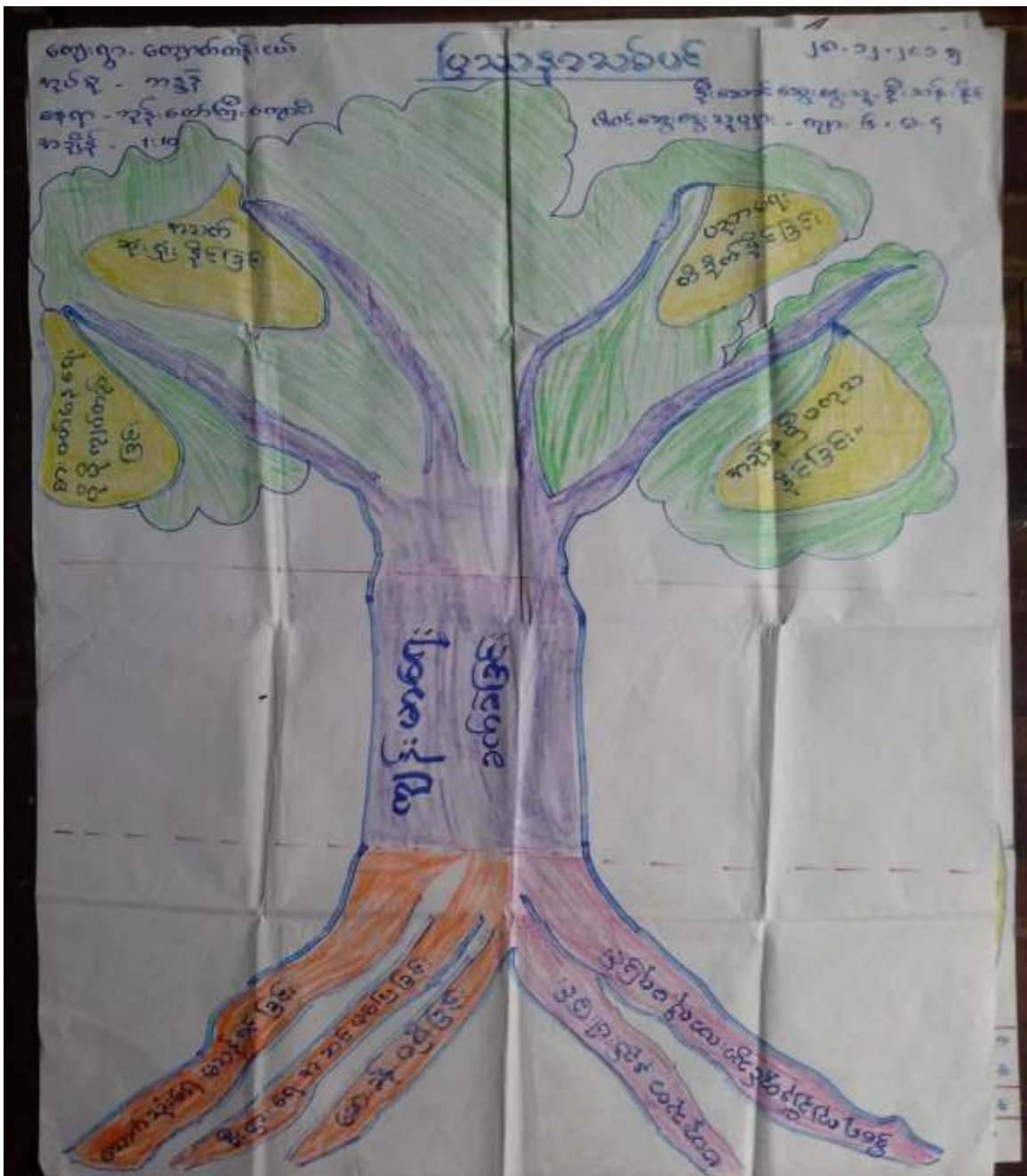

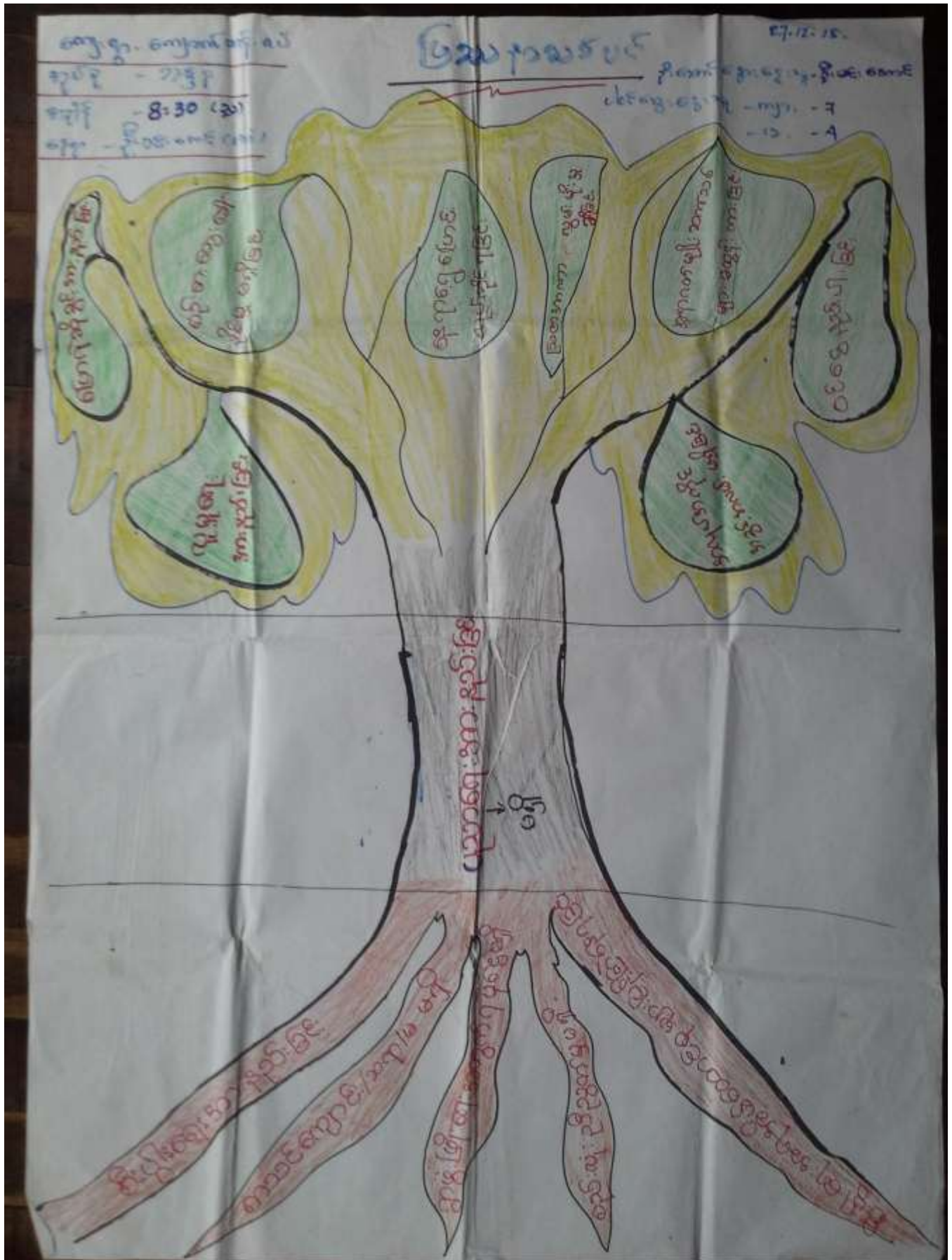



ပြဿနာသစ်ပင်များအပေါ်သုံးသပ်ချက်

ဘန္တန်အုပ်စု၊ ကျောက်တန်းငယ်ကျေးရွာ၌ အဓိကရင်ဆိုင်ကြုံတွေ့နေရသော ပြဿနာများကို သိရှိနိုင်ရန်အတွက် ပြဿနာသစ်ပင်များကို အသုံးပြု၍ ဆွေးနွေးခဲ့ကြပါသည်။ ကျေးရွာ၌ အမှန်တကယ် ကြုံတွေ့နေရသော ပြဿနာများမှာ စာသင်ကျောင်းမရှိခြင်းကြောင့် ပညာမသင်ကြားရခြင်း၊ သောက်သုံးရေရှားပါးခြင်း၊ ငွေအရင်းနှီးမရှိခြင်း၊ မူးယစ်ဆေးဝါးပေါများခြင်း၊ စီးပွားရေး အဆင်မပြေခြင်း၊ တံငါရေပိုးများရှားပါးလာခြင်း၊ ကျန်းမာရေးခက်ခဲခြင်း စသည်တို့ဖြစ်ပါသည်။ ထိုပြဿနာများ၏ အကျိုးဆက်ကို ဆက်လက်ဆွေးနွေးကြရာတွင် မိသားစုများစားဝတ် နေရေး ကျပ်တည်းလာခြင်း၊ နေရာပြောင်းရွှေ့ လုပ်ကိုင်ရခြင်း၊ လူမှုရေးတွင် အားနည်းလာခြင်း၊ သြဇာအာဏာလွှမ်းမိုးမှု ခံရခြင်း၊ ပညာရေးအားနည်းခြင်း၊ ကျန်းမာရေး၌ အချိန်မီ မကုသနိုင်၍ အသက်ဆုံးရှုံးနိုင်ခြင်း စသည့် ဆိုးကျိုးများကို ဆွေးနွေးဖော်ထုတ် နိုင်ခဲ့ပါသည်။

ထိုသို့ပြဿနာသစ်ပင်ကို ရေးဆွဲသုံးသပ်ခြင်းအားဖြင့် ကျေးရွာလူထုသည် မိမိတို့ရွာ၌ အဓိက ကြုံတွေ့နေရသော ပြဿနာအခက်ခဲများကို သိမြင်လာပြီး အနာဂတ်ဖွံ့ဖြိုးရေးအတွက် လိုအပ်သော စီမံချက်လုပ်ငန်းများကို ဖော်ထုတ်နိုင်ခဲ့ကြပါသည်။ လိုအပ်သော စီမံကိန်းလုပ်ငန်းများမှာ အစိုးရမူလတန်းကျောင်း၊ ဆေးပေးခန်း၊ ရွာတွင်းလမ်းများတိုးချဲ့ခြင်း၊ ရေဆိပ် တံတား၊ ရေသွယ်ယူခြင်း၊ မီးလင်းရေး၊ မွေးမြူရေးလုပ်ငန်း၊ အသက်မွေး ဝမ်းကြောင်း အတတ်ပညာများ၊ တောင်ကလပ်ရေဆိပ် တံတား၊ ငွေစုငွေချေးလုပ်ငန်း၊ ရေလုပ်ငန်း အထောက်အပံ့ပစ္စည်း စသည်တို့ဖြစ်ပါသည်။

ဦးဆောင်ဆွေးနွေးသူ ဦးမင်းအောင်/ ဦးသန်းနိုင်
 ပါဝင်ဆွေးနွေးသူ ကျား(၇)၊ မ(၄) / ကျား(၆)၊ မ(၄)
 နေ့စွဲ 28.12.15
 ကြာချိန် 1 နာရီ

ပင့်ကူအိမ်မြေပုံ

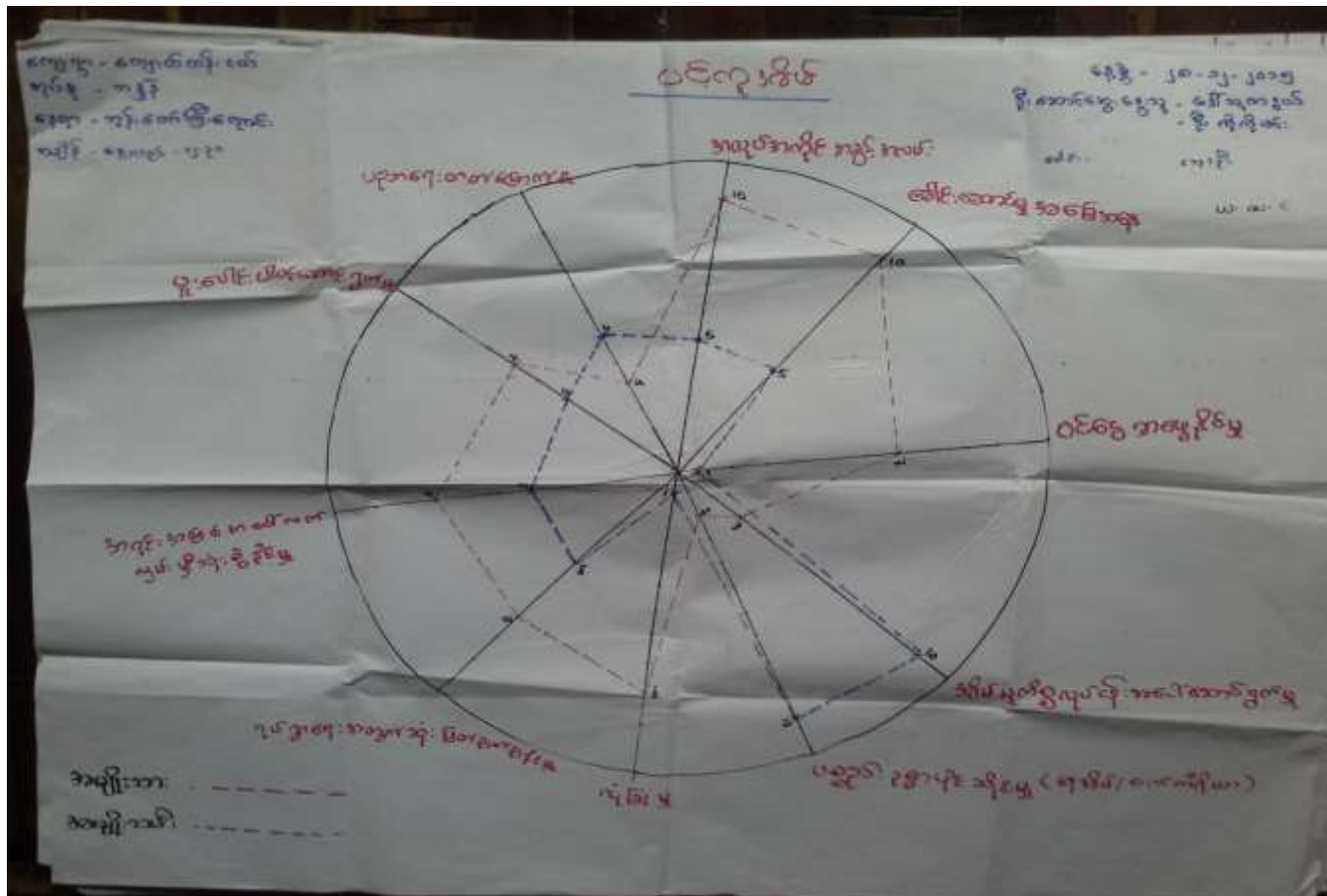

ပင့်ကူအိမ်ပြမြေပုံအပေါ်သုံးသက်ချက်

တနင်္သာရီတိုင်းဒေသကြီး၊ ကျွန်းစုမြို့နယ်၊ ဘန္တန်ကျေးရွာအုပ်စု၊ ကျောက်တန်းငယ်ကျေးရွာ ဘုန်းတော်ကြီးကျောင်း (၂၈.၁၂.၁၅) ရက် နေ့လည်တွင် အမျိုးသားနှင့် အမျိုးသမီး၏ အခန်းကဏ္ဍ အခြေနေများကို အမျိုးသား အမျိုးသမီး တစ်ဖွဲ့စီခွဲ၍ ဆွေးနွေးခဲ့ကြပါသည်။ ထိုသို့ဆွေးနွေးခဲ့ကြရာတွင် ခေါင်းစဉ်ကြီး (၁၀) ခုဖြင့် ဆွေးနွေးခဲ့ကြပါသည်။

(၁) အလုပ်အကိုင်အခွင့်အလမ်း

အလုပ်အကိုင်အခွင့်အလမ်းတွင် အမျိုးသား ၁၀၀% ရှိပြီး၊ အမျိုးသမီးများတွင် ၅၀%သာရှိပါသည်။ အမျိုးသမီးများအလုပ်အကိုင် အခွင့်အလမ်း နည်းနေခြင်းမှာ ပညာတတ်သူနည်းပါးခြင်း၊ အိမ်မှုကိစ္စများကို အချိန်ပြည့်နီးပါး လုပ်ကိုင်နေခြင်းတို့ကြောင့် ဖြစ်ပါ သည်။

(၂) ခေါင်းဆောင်နိုင်မှု အခြေအနေ

ဦးဆောင်နိုင်မှုတွင် အမျိုးသားများက (၁၀၀%) ရှိပြီး၊ အမျိုးသမီးများက (၅၀%) သာရှိပါသည်။ ထိုသို့ အမျိုးသမီးများ အားနည်းနေခြင်းမှာ အမျိုးသမီးများသည် ပင်ကိုပီအေရ ဦးဆောင်နိုင်မှု အားနည်းခြင်း၊ အစဉ်အလာအရ အမျိုးသားများနောက်တွင် မှီခိုနေခြင်း၊ အဖွဲ့အစည်းများတွင် ပါဝင်မှုနည်းခြင်း တို့ကြောင့် ဖြစ်သည်။



(၃) ဝင်ငွေရှာဖွေနိုင်မှု

ဝင်ငွေရှာဖွေနိုင်မှုတွင် အမျိုးသားများက (၇၀%) ရှိပြီး၊ အမျိုးသမီးများက (၁၀%) သာရှိပါသည်။ အမျိုးသမီးများသည် မနက်မိုးလင်းမှ မိုးချုပ်သည့်အထိ အိမ်အလုပ်များကိုသာ လုပ်ကိုင်နေရသောကြောင့် စားဝတ် နေရေးအတွက် ဝင်ငွေမရှာဖွေနိုင်ဘဲ အမျိုးသားများ၏ ဝင်ငွေကိုသာ မှီခိုစားသောက်နေရပါသည်။

(၄) အိမ်မှုကိစ္စ

အိမ်မှုကိစ္စတွင် အမျိုးသမီးများက (၁၀၀%) ရှိပြီး၊ အမျိုးသားများက (၃၀%) သာရှိပါသည်။ အမျိုးသားများသည် စားဝတ်နေရေးကို ဦးဆောင်လုပ်ကိုင်နေရသောကြောင့် အိမ်မှုကိစ္စတွင် အချိန်ပြည့် ပါဝင် မကူညီ နိုင်ပါ။

(၅) လုံခြုံမှု

လုံခြုံမှုတွင် အမျိုးသားများက (၁၀၀%) ရှိပြီး၊ အမျိုးသမီးများက (၁၀%) သာရှိပါသည်။ အမျိုးသမီးများသည် သူတပါးအပေါ် မှီခိုလိုစိတ်ရှိခြင်း၊ မိမိကိုယ်ကိုယုံကြည်မှု အားနည်းခြင်း၊ ခွန်အားဗလ နည်းပါးခြင်း၊ တရားဥပဒေ စိုးမိုးမှု အလှမ်းကွာဝေးခြင်း တို့ကြောင့် အမျိုးသားများကဲ့သို့ လုံခြုံမှုမရှိဟု သတ်မှတ်ကြပါသည်။

(၆) ပညာတတ်မြောက်မှု

ပညာတတ်မြောက်မှုတွင် အမျိုးသားများက (၄၀%) ရှိပြီး၊ အမျိုးသမီးများက (၆၀%) ရှိပါသည်။ အမျိုးသားများသည် အရွယ်ရောက်လာသည့်အခါ မိသားစု စားဝတ်နေရေးအတွက် အလုပ်လုပ်ကိုင် ရခြင်း ကြောင့် အမျိုးသမီးများထက် ပညာတတ်မြောက်မှုနည်းနေသည်ကို တွေ့ရှိရပါသည်။

(၇) ရပ်ရွာကိစ္စတွင် ဆုံးဖြတ်ချက်ချနိုင်မှု

ရပ်ရွာကိစ္စတွင် အမျိုးသားများက (၈၀%/)၊ အမျိုးသမီးများက (၅၀%) သာရှိပါသည်။ အမျိုးသမီးများသည် အမျိုးသားများထက် နည်းနေခြင်းမှာ အဖွဲ့အစည်းများ၏ ခေါင်းဆောင်မှု အပိုင်းများတွင် ပစ်ပယ်ခံရခြင်း၊ ယုံကြည်မှုနည်းပါးခြင်း၊ အမျိုးသားများကိုသာ ယုံကြည်အားကိုးနေကြခြင်းကြောင့် ဖြစ်ပါသည်။

(၈) ပူးပေါင်းဆောင်ရွက်မှု

ပူးပေါင်းဆောင်ရွက်မှုတွင် အမျိုးသားများက (၇၀%) ရှိပြီး၊ အမျိုးသမီးများက (၅၀%) သာရှိပါသည်။ ထိုသို့ ဖြစ်ခြင်းမှာ အမျိုးသမီးများသည် အဖွဲ့အစည်းများတွင် ပါဝင်ခေါင်းဆောင်နိုင်မှု အားနည်းခြင်း၊ အမျိုးသားများ၏ လွှမ်းမိုးမှုကို မကျော်လွှားနိုင်ခြင်း၊ မိမိကိုယ်ကို ယုံကြည်မှု အားနည်းခြင်း တို့ကြောင့် ဖြစ်ပါသည်။

(၉) ပစ္စည်းဥစ္စာပိုင်ဆိုင်မှု

ပစ္စည်းဥစ္စာပိုင်ဆိုင်မှုတွင် အမျိုးသားများမှာ (၂၀%) သာရှိပြီး အမျိုးသမီးမှာ (၁၀၀%) ရှိပါသည်။ အမျိုးသားများ၏ ရှာဖွေထားသော ပစ္စည်းဥစ္စာများကို အမျိုးသမီးများက စုဆောင်းကြခြင်း၊ အမျိုးသမီးများ၏ ဘိုးဘွားပိုင်များ ဖြစ်နေကြခြင်းကြောင့် ဖြစ်ပါသည်။



(၁၀) အရင်းမြစ်အပေါ် လက်လှမ်းမီ သုံးစွဲနိုင်မှု

အမျိုးသမီးများ၏ သုံးစွဲမှုမှာ (၅၀%) ရှိ၍ အမျိုးသားများ၏ သုံးစွဲနိုင်မှုမှာ (၈၀%) ရှိကြပါသည်။ အမျိုးသမီးများ၏ အရင်းမြစ်အပေါ် သုံးစွဲနိုင်မှုနည်းခြင်းမှာ လုံခြုံမှုနည်းပါးသည့်အတွက် အမျိုးသားများနှင့် တန်းတူအချိန်မရွေး မသွားကြခြင်းကြောင့် ဖြစ်ပါသည်။

ပင့်ကူအိမ်မြေပုံကို ကြည့်ခြင်းအားဖြင့် အမျိုးသမီးများသည် အိမ်မှုကိစ္စတွင် အချိန်ကုန်နေပြီး ဝင်ငွေ ရှာဖွေနိုင်မှု အခွင့်လမ်းနည်းပါးခြင်း၊ အမျိုးသားများအပေါ် မှီခိုလိုစိတ်များနေခြင်း၊ ယုံကြည်မှုအားနည်းခြင်းတို့ကို တွေ့ရှိရပါသည်။

ဦးဆောင်ဆွေးနွေးသူ	ဦးကိုကိုမင်း၊ ဒေါ်သူဇာနွယ်
ပါဝင်ဆွေးနွေးသူ	(၁၃) ဦး
စတင်ချိန်	၁၂:၃၀
ပြီးဆုံးချိန်	၁:၃၀

ပိုင်ဆိုင်မှုပြဇယား

၀၈.၅၀ - ၀၈.၅၀ တန်း၊ ၀၈.၅၀
 ၀၈.၅၀ - ၀၈.၅၀
 ၀၈.၅၀ - ၀၈.၅၀

ပိုင်ဆိုင်မှုပြဇယား

နေ့စွဲ - ၂၈.၇.၂၀၁၅
 ဦးဆောင်ဆွေးနွေးသူ - ဒေါ်သူဇာနွယ်
 ပါဝင်ဆွေးနွေးသူ - ၁၃ ဦး

အကြောင်းအရာ	ရာခိုင်နှုန်း %	ပိုင်ဆိုင်မှုများ
မြေပိုင်ဆိုင်မှု	၆%	ဝန်ထုပ်/ပျဉ်းမိတ်၊ ဝက်လှေမိတ်၊ ငွေ၊ ဆိုင်၊ ငွေထွက်ပစ္စည်းများ၊ လက်ကား
သားပိုင်ဆိုင်မှု	၂၄%	ခိုခို/မြိုင်ကား၊ ချက်ချင်းပိုင်ဆိုင်မှုများ
အလွန်ပိုင်ဆိုင်မှု	၇၀%	ခိုခို/မြိုင်ကား၊ မလှယ်၊ လက်ကား



ပိုင်ဆိုင်မှုပြဇယားအပေါ်သုံးသပ်ချက်

တနင်္သာရီတိုင်းဒေသကြီး၊ ကျွန်းစုမြို့နယ်၊ ဘန္တန်ကျေးရွာအုပ်စု၊ ကျောက်တန်းငယ်ကျေးရွာ ဘုန်းတော်ကြီးကျောင်း(၂၈.၁၂.၁၅) တွင် နေ့လည် (၁၂:၃၀) ၌ ကျေးရွာသူ/သား (၁၀) ဦးခန့်ဖြင့် ပိုင်ဆိုင်မှုပြဇယားကို ဆွေးနွေးခဲ့ပါသည်။

ကျောက်တန်းငယ်ကျေးရွာတွင် (၁) ပြည့်စုံသောအုပ်စု၊ (၂) သာမန်အုပ်စု၊ (၃)အလွန်မပြည့်စုံသော အုပ်စု တို့ရှိပါသည်။ ပြည့်စုံသောအုပ်စုမှာ အိမ်ထောင်စု(၆%) ရှိပြီး အိမ်၊ စက်လှေကြီး၊ ဈေးဆိုင် နှင့် ရေထွက် ပစ္စည်းအရောင်းအဝယ်များ လုပ်ကိုင် ပိုင်ဆိုင်ကြပါသည်။ ထိုအိမ်ထောင်စုများသည် ငွေကြေးအရင်းအနှီးဖြင့် နေ့စဉ်ပုံမှန် ဝင်ငွေရရှိပြီးအမြတ်အစွန်း ရရှိကြသဖြင့် ပြည့်စုံကြပါသည်။ သာမန်အုပ်စုတွင် အိမ်ထောင်စု (၂၄%)ခန့်ရှိပြီး အိမ်၊ စက်လှေငယ်၊ ငါးပိဖမ်းခွ နှင့် ဥယျာဉ်အနည်းငယ် ပိုင်ဆိုင်ကြပါသည်။ သာမန် အုပ်စုများသည် ကိုယ်ပိုင်လုပ်ငန်းရှိခြင်း၊ ဘိုးဘွားပိုင်ဥယျာဉ်အနည်းငယ်မှ ကွမ်းသီးများထွက်ရှိခြင်းဖြင့် ဝင်ငွေ၊ ထွက်ငွေ ပုံမှန် လည်ပတ်နေပါသည်။ အလွန် မပြည့်စုံသော အုပ်စုမှာ အိမ်ထောင်စု (၇၀%) ရှိသည်။ အိမ်စုတ် ငယ်များ၊ လှေငယ်များ၊ ဂဏာန်းခုတ်များ ရှိပြီး အချို့ မိသားစုများသည် လုပ်အားခ ကြိုတင်ယူပြီးမှ ပြန်လည် လုပ်ကိုင်ပေးနေရသော အိမ်ထောင်စုများလည်းရှိပါသည်။

ထိုမပြေလည်သောအုပ်စုများ၏ အဓိက အခက်ခဲများကို ဆွေးနွေးကြရာ ကိုယ်ပိုင်လုပ်ငန်းမရှိခြင်း၊ နေ့စဉ် ဝင်ငွေမရှိခြင်း၊ တချို့မှာ ကိုယ်ပိုင်အလုပ်ရှိသော်လည်း ရေသယံဇာတ ရှားပါးမှုကြောင့် ပုံမှန်ဝင်ငွေ မရှိခြင်း၊ ကုန်ဈေးနှုန်း မြင့်မားသဖြင့် ထွက်ငွေများပြီး အကြွေးတင်နေခြင်း၊ ကျန်းမာရေးအတွက် ဆေးဝါး ကုသရန် ငွေ မရှိသောကြောင့် ဒုက္ခကြုံနေရပါသည်။ ထို့ကြောင့် အလုပ်အကိုင်အခွင့်အလမ်းများ၊ ငွေအရင်း အနှီးများ၊ ဆေးဝါး ကုသခွင့်နှင့် တခြားသောထောက်ပံ့မှုများ လိုအပ်နေကြောင်းကို သိရှိခဲ့ရပါသည်။

ဦးဆောင်ဆွေးနွေးသူ	ဦးသန်းနိုင်
ပါဝင်ဆွေးနွေးသူ	ကျား(၆)၊ မ(၄)
စတင်ချိန်	၁၂:၃၀
ပြီးဆုံးချိန်	၁:၃၀

မှတ်တမ်းခတ်ပုံများ



ရွာလုံးကျွတ် ပထမအကြိမ် အစည်းအဝေး



ကျေးရွာလူထုပူးပေါင်းပါဝင်၍ ကျေးရွာအခက်အခဲ ဖော်ထုတ်ခြင်း

မှတ်တမ်းဓါတ်ပုံများ



ဒုတိယအကြိမ် ရွာလုံးကျွတ် အစည်းအဝေး



ပြန်လည်ပြုပြင်မည့် ဆိပ်ခံတံတား



ကော်မတီဝင်များစာရင်း

စဉ်	အမည်	ကျား၊ မ	ရာထူး
၁	ဦးဇော်အောင်	ကျား	ကျေးရွာ စီ/ထောက် ဥက္ကဋ္ဌ
၂	ဒေါ်သူဇာနွယ်	မ	ကျေးရွာ စီ/ထောက် ဥက္ကဋ္ဌ
၃	ဒေါ်မူမူချို	မ	စောင့်ကြည့်၊ ကြီးကြပ်ရေး ဆပ်ကော်မတီ
၄	ဦးကိုကိုမင်း	ကျား	စောင့်ကြည့်၊ ကြီးကြပ်ရေး ဆပ်ကော်မတီ
၅	ဦးစိုးလွင်	ကျား	ဝယ်ယူရေး ဆပ်ကော်မတီ
၆	ဒေါ်မီးမော်နိုင်	မ	ဝယ်ယူရေး ဆပ်ကော်မတီ
၇	ဦးသန်းစိုး	ကျား	လည်ပတ်ရေးနှင့် ပြင်/ထိန်း ဆပ်ကော်မတီ
၈	ဦးညီစိုး	ကျား	လည်ပတ်ရေးနှင့် ပြင်/ထိန်း ဆပ်ကော်မတီ
၉	ဒေါ်ညိုညိုလွင်	မ	လည်ပတ်ရေးနှင့် ပြင်/ထိန်း ဆပ်ကော်မတီ
၁၀	ဦးမင်းအောင်	ကျား	စေတနာ့ဝန်ထမ်း
၁၁	ဒေါ်ခင်သီတာဝင်း	မ	စေတနာ့ဝန်ထမ်း
၁၂	ဦးမင်းနိုင်	ကျား	အကြံပြုတိုင်ကြားဖြေရှင်းရေး
၁၃	ဒေါ်ထွေးငယ်	မ	အကြံပြုတိုင်ကြားဖြေရှင်းရေး
၁၄	ဦးစိုင်းအောင်	ကျား	ကျေးရွာ စာရင်းကိုင်

ကျေးရွာ အခြေခံ အချက်အလက်များ (ပုံစံ - ၈ - ၁)



Cluster - ၈

ပုံစံ ၈-၁ ကျေးရွာအခြေခံအချက်အလက်များ (Form PC 1)

လယ်ဧက/ကျေးရွာတစ်ရွာတွင် ပထမဆုံး မိတ်ဆက်ပေးသောဆေးကုသရေးအဖွဲ့အစည်းသည် ကျေးရွာအခြေခံအချက်အလက်များကို ဖြည့်စွက်ပေးရန်အတွက် အောက်ဖော်ပြပါ အချက်အလက်များကို ဖြည့်စွက်ပေးရမည်။

ကျေးရွာအုပ်ချုပ်ရေးအဖွဲ့အစည်း
ဒီးဂျေအိုင်

ကျေးရွာအုပ်ချုပ်ရေးအဖွဲ့အစည်း
 နံပါတ်
၀၅-၄၅၈၇၄၁၈၄

ပြည်နယ်တိုင်းဒေသကြီး-
 တနင်္သာရီတိုင်းဒေသကြီး

မြို့နယ်
ကျေးရွာအုပ်စု

ကျေးရွာ
ကျောက်တုံး ယာ

က. လူဦးရေ			
လူမျိုးစု	အိမ်ထောင်စုအရေအတွက်	ကိုးကွယ်သည့်ဘာသာ	အိမ်ထောင်စုအရေအတွက်
လူမျိုးစု (၁) - ဗမာ	၄၁	ဘာသာ(၁) - ဗုဒ္ဓ	၄၀
လူမျိုးစု (၂) -		ဘာသာ(၂) - အစ္စလာမ်	၁
လူမျိုးစုများ		ဘာသာများ	

လူဦးရေ	အမျိုးသား(အရေအတွက်)	အမျိုးသမီး(အရေအတွက်)
လူဦးရေ	၂၁၈	၁၉၀
အိမ်ထောင်စုဦးစီး	၄၀	၃၉

(ခ) လက်လှမ်းမီအသုံးပြုနိုင်သည့် အဆောက်အအုံများ

အဆောက်အအုံအမျိုးအစား	အမှတ် ခြံစီမံ	ကျန်းမာရေး	အမှတ် ခြံစီမံ	အဆောက်အအုံအမျိုးအစား	အမှတ် ခြံစီမံ
အထက်တန်းကျောင်း	<input type="checkbox"/>	ဆေးရုံ	<input type="checkbox"/>	ဝေတီ	<input type="checkbox"/>
အလယ်တန်းကျောင်း	<input type="checkbox"/>	ကျန်းမာရေးဌာန	<input type="checkbox"/>	ဆန်ကြိုးကျောင်း	<input checked="" type="checkbox"/>
မူလတန်းကျောင်း	<input type="checkbox"/>	ကျန်းမာရေးဌာနခွဲ	<input type="checkbox"/>	ဟိန္ဒူဘုရားကျောင်း	<input type="checkbox"/>
ပုဂ္ဂိုလ်ကျောင်း	<input type="checkbox"/>	ဆေးပေးခန်း	<input type="checkbox"/>	ဓနုဓိယာန်ကျောင်း	<input type="checkbox"/>
အခြား	<input type="checkbox"/>	အခြား	<input type="checkbox"/>	ဂူ	<input type="checkbox"/>
မှတ်ချက်		မှတ်ချက်		အခြား	<input type="checkbox"/>
				မှတ်ချက်	

(၁) ကျွမ်းကျင်သူများမှတ်တမ်း ၊ ကျေးရွာတွင်နေထိုင်သော သို့မဟုတ် တခြားရွာမှလာရောက်သောကျွမ်းကျင်သူများ

(၁) စာသင်ကျောင်း			(၂) ကျန်းမာရေး		(၃) လက်မှုပညာရှင်			
ရွာတွင်နေထိုင်သူ	အခြားရွာမှလာသူ			ရွာတွင်နေထိုင်သူ	အခြားရွာမှလာသူ		ရွာတွင်နေထိုင်သူ	အခြားရွာမှလာသူ
ပုလဲအင်းပြင်ဆရာမ	<input type="checkbox"/>	<input type="checkbox"/>	ဆရာဝန်	<input type="checkbox"/>	<input type="checkbox"/>	လက်ဝဲမား	<input checked="" type="checkbox"/>	<input type="checkbox"/>
အထက်တန်းပြဆရာမ	<input type="checkbox"/>	<input type="checkbox"/>	လက်ထောက်ကျန်းမာရေးမှူး	<input type="checkbox"/>	<input type="checkbox"/>	ယုံမရဲ	<input type="checkbox"/>	<input type="checkbox"/>
အလက်တန်းပြဆရာမ	<input type="checkbox"/>	<input type="checkbox"/>	အမျိုးသမီးကျန်းမာရေးဆရာမ	<input type="checkbox"/>	<input type="checkbox"/>	လွှဲမင်မိုင်ရာ	<input type="checkbox"/>	<input type="checkbox"/>
မူကြံဆရာမ	<input type="checkbox"/>	<input type="checkbox"/>	အရဲသားအား	<input type="checkbox"/>	<input type="checkbox"/>	မေ့မိတ်သွယ်သူ	<input type="checkbox"/>	<input type="checkbox"/>
ခြား	<input type="checkbox"/>	<input type="checkbox"/>	ပြည်သူ့ကျန်းမာရေးလုပ်သား (၁)/(၂)	<input type="checkbox"/>	<input type="checkbox"/>	မတ်ကြိုင်ဆရာ	<input checked="" type="checkbox"/>	<input type="checkbox"/>
မှတ်ချက်			မှတ်ချက်			မှတ်ချက်		

(ဃ) ကျေးရွာသို့ ရောက်ရှိနိုင်သည့်လမ်းအခြေအနေ / ကျေးရွာတစ်ရွာသည် ၎င်း၏ကျေးရွာအုပ်စုနှင့် ဆက်သွယ်ထားသော လမ်းအခြေအနေ (အောက်ပါတို့ကိုရိုင်းပါ)

ကျောက်ကြမ်းလမ်း ကတ္တရာလမ်း ကွန်ကရစ်လမ်း မော်တော်ဆိုင်ကယ်လမ်း
 ကျောက်ခင်းလမ်း မြေသားလမ်း လူသွားလမ်း အခြား ရေလမ်းချို

(င) ကျေးရွာဖွံ့ဖြိုးမှုစီမံချက် ပိုင်းပါ
 (၁) လူထုဝတ်ပြုစီမံကိန်းမစတင်မီ ဤကျေးရွာတွင်ကျေးရွာဖွံ့ဖြိုးမှု စီမံချက်ရှိခဲ့ပါသလား? ရှိပါသည်/မရှိပါ/မသိပါ
 (၂) ရှိခဲ့ပါလျှင် ဤစီမံချက်ကို မည်သည့် ခုနှစ်တွင်ပြင်ဆင်ခဲ့ပါသနည်း? နှစ်-----/မသိပါ
 (၃) ဤစီမံချက်ကို မြို့နယ်မှအတည်ပြုခဲ့ပါသလား? ပြုခဲ့ပါသည်/မပြုခဲ့ပါ /မသိပါ

(စ) ခရီးအကွာအဝေး
 (၁) ဤကျေးရွာ၏ဝတ်ပြုမှုမှစ၍ကျေးရွာအုပ်စု၏ဝတ်ပြုမှုအထိခရီးပိုင်းမည်မျှကွာဝေးသနည်း? ပိုင်း-----/မသိပါ
 (၂) ဤကျေးရွာမှ ၎င်းကျေးရွာအုပ်စုဝတ်ပြုမှုအထိသွားလာရာတွင်ကြာမြင့်သည့်အချိန်
 မြောက်သွေ့ ရာသီတွင်ကြာချိန်- ၃၀ မိနစ် ထက်လျော့/မော်တော်ဆိုင်ကယ်/မြေလျှင်/လား/မော်တော်ဆိုင်/အခြား ----- စသည်တို့ဖြင့်သွားလျှင်ကြာမြင့်သည့်အချိန်
 မိုးရာသီတွင်ကြာချိန်- ၃၅ မိနစ် ထက်လျော့/မော်တော်ဆိုင်ကယ်/မြေလျှင်/လား/မော်တော်ဆိုင်/အခြား ----- စသည်တို့ဖြင့်သွားလျှင်ကြာမြင့်သည့်အချိန်

(ဆ) ပတ်ဝန်းကျင်ဆိုင်ရာသဘာဝဘေးအန္တရာယ် -
 ဤကျေးရွာတွင်ကြေးခြင်းကဲ့သို့ သဘာဝဘေးအန္တရာယ်ကျရောက်ဖူးခြင်းရှိပါသလား။
 မရှိပါ ရှိပါသည် ရှိလျှင်ဖော်ပြပါ-----

(၅) ကျေးရွာတွင် ဖွဲ့စည်းထားသော အဖွဲ့အစည်းများ

လူထုဗဟိုပြုပိမံကိန်းမတိုင်မီ ဤကျေးရွာတွင် ကျေးရွာဖွံ့ဖြိုးရေးအတွက် အစိုးရ(သို့)ရွာသားများကိုယ်တိုင်(သို့) ပိမံကိန်းတစ်ခုခုမှ ဖွဲ့စည်းထားသည့် အဖွဲ့အစည်းများရှိပါသလား။

အုပ်ချုပ်ရေး ဘဏ္ဍ

ကျေးရွာခေါင်းဆောင်

အမည် ဦးကျော်မြင့်

လက်မှတ် [Signature] နေ့.ရက် 27.12.2015

လူထုစည်းရုံးရေးမှူး

အမည် ဦးစောထိုက်

လက်မှတ် [Signature] နေ့.ရက် 27.12.2015



စီမံကိန်းစက်ဝန်း အချိန်ဇယား (ပုံစံ - ၈ - ၂)

လျှပ်စစ်ကြိုစီမံကိန်းစီမံကိန်းလက်ဖွဲ့
အပိုင်း-၃ ၂၉.၆.၂၀၀၅
ပုံစံ ၈-၂- စီမံကိန်းစက်ဝန်းအချိန်ဇယား (PC2)

လမ်းညွှန်မှုကော်မတီမှအတည်ပြုထားသော စည်းမျဉ်းစည်းကမ်းများကို လက်ထောက်ဆောင်ရွက်ရန်အတွက် နည်းစဉ်များကို ရေးဆွဲခြင်း	စီမံကိန်းစက်ဝန်းအချိန်ဇယား (PC2)	စီမံကိန်းစက်ဝန်းအချိန်ဇယားနှင့်	ကျေးရွာအုပ်စု
စီမံကိန်းစက်ဝန်းအချိန်ဇယား	စီမံကိန်းစက်ဝန်းအချိန်ဇယား	စီမံကိန်းစက်ဝန်းအချိန်ဇယား	ကျေးရွာအုပ်စု
စီမံကိန်းစက်ဝန်းအချိန်ဇယား	စီမံကိန်းစက်ဝန်းအချိန်ဇယား	စီမံကိန်းစက်ဝန်းအချိန်ဇယား	ကျေးရွာအုပ်စု

စီမံကိန်းအမျိုးအမည်	စီမံကိန်းအမျိုးအမည်	စီမံကိန်းအမျိုးအမည်	စီမံကိန်းအမျိုးအမည်	စီမံကိန်းစက်ဝန်းအချိန်ဇယား		စီမံကိန်းစက်ဝန်းအချိန်ဇယား	စီမံကိန်းစက်ဝန်းအချိန်ဇယား
				စီမံကိန်းစက်ဝန်းအချိန်ဇယား	စီမံကိန်းစက်ဝန်းအချိန်ဇယား		
၁. ကျေးရွာအုပ်စု	၂. ကျေးရွာအုပ်စု	၃. ကျေးရွာအုပ်စု	၄. ကျေးရွာအုပ်စု	၅. ကျေးရွာအုပ်စု	၆. ကျေးရွာအုပ်စု	၇. ကျေးရွာအုပ်စု	၈. ကျေးရွာအုပ်စု
၂၇.၂.၂၀၀၆	၂၈.၂.၂၀၁၆	၂၉.၂.၂၀၁၆	၃၀.၂.၂၀၁၆	၃၁.၂.၂၀၁၆	၃၂.၂.၂၀၁၆	၃၃.၂.၂၀၁၆	၃၄.၂.၂၀၁၆
၃၅.၂.၂၀၁၆	၃၆.၂.၂၀၁၆	၃၇.၂.၂၀၁၆	၃၈.၂.၂၀၁၆	၃၉.၂.၂၀၁၆	၄၀.၂.၂၀၁၆	၄၁.၂.၂၀၁၆	၄၂.၂.၂၀၁၆



ခြင်း- ဤကျေးဇူးတင်ပြီးတိုးတက်ရေးအတွက်ဆောင်ရွက်လာမည် (၅) မှတ်တမ်းရည်ရွယ်၍ဆောင်ရွက်ရန်အတွက်
ညီညွတ်စွာဆောင်ရွက်ပေးမည်အမိန့်ပေးပို့ရန်အတွက်

အဖွဲ့မှတင်ပြသောပျော်ပန်းချက်များ	အဖွဲ့သားတို့မှတင်ပြသောပျော်ပန်းချက်များ
<p>ကျွန်တော်တို့တွင်ပစ္စည်းအားဖြင့် ကားပိုင်ကျောင်းရှင်၊ ငါ့အဖေ၊ ယခုအား အားပိုင်အားကစားများ ပိုမိုအားပေး ရန်ကျေးဇူး ပိုမိုပေးပို့ တိုးတက်လာ မည်။</p>	<p>ပစ္စည်းအားဖြင့် အားပေးကစား များ နှင့် ကျောင်း၊ ကျောင်းတွင် အားပေးအားပေး ပေး ပိုမိုအားပေးပေးပေးပေးပေးပေး ပေးပေးပေးပေးပေးပေးပေးပေးပေး ပေးပေးပေးပေးပေးပေးပေးပေးပေး ပေးပေးပေးပေးပေးပေးပေးပေးပေး</p>
<p>၂ ကျွန်တော်တို့ အားပေးပေးပေးပေးပေး ပေးပေးပေးပေးပေးပေးပေးပေးပေး ပေးပေးပေးပေးပေးပေးပေးပေးပေး ပေးပေးပေးပေးပေးပေးပေးပေးပေး</p>	<p>၂ အားပေးပေးပေးပေးပေးပေးပေးပေး ပေးပေးပေးပေးပေးပေးပေးပေးပေး ပေးပေးပေးပေးပေးပေးပေးပေးပေး ပေးပေးပေးပေးပေးပေးပေးပေးပေး</p>
<p>၃ အားပေးပေးပေးပေးပေးပေးပေးပေး ပေးပေးပေးပေးပေးပေးပေးပေးပေး ပေးပေးပေးပေးပေးပေးပေးပေးပေး ပေးပေးပေးပေးပေးပေးပေးပေးပေး</p>	<p>၃ အားပေးပေးပေးပေးပေးပေးပေးပေး ပေးပေးပေးပေးပေးပေးပေးပေးပေး ပေးပေးပေးပေးပေးပေးပေးပေးပေး ပေးပေးပေးပေးပေးပေးပေးပေးပေး</p>
<p>၄ အားပေးပေးပေးပေးပေးပေးပေးပေး ပေးပေးပေးပေးပေးပေးပေးပေးပေး ပေးပေးပေးပေးပေးပေးပေးပေးပေး ပေးပေးပေးပေးပေးပေးပေးပေးပေး</p>	<p>၄ အားပေးပေးပေးပေးပေးပေးပေးပေး ပေးပေးပေးပေးပေးပေးပေးပေးပေး ပေးပေးပေးပေးပေးပေးပေးပေးပေး ပေးပေးပေးပေးပေးပေးပေးပေးပေး</p>
<p>၅ အားပေးပေးပေးပေးပေးပေးပေးပေး ပေးပေးပေးပေးပေးပေးပေးပေးပေး ပေးပေးပေးပေးပေးပေးပေးပေးပေး ပေးပေးပေးပေးပေးပေးပေးပေးပေး</p>	<p>၅ အားပေးပေးပေးပေးပေးပေးပေးပေး ပေးပေးပေးပေးပေးပေးပေးပေးပေး ပေးပေးပေးပေးပေးပေးပေးပေးပေး ပေးပေးပေးပေးပေးပေးပေးပေးပေး</p>

လူထုတော်ပြစ်ပုံစံနိမိတ်နိမိတ်လက်ဖွဲ့
အပိုင်း-၃ ၉.၉.၂၀၁၅

အောက် လာမည့် (၃)နှစ်အတွက် ဦးစားပေး ဖွံ့ဖြိုးတိုးတက်မှု လုပ်ငန်း အစီအစဉ်များအား ဖော်ပြပါ
ပြစ်ပုံစံနိမိတ် ခုံပုံငွေအတွက် အဆိုပြုသော အစီအစဉ်များကို ဦးစားပေး အဆင့်အလိုက် ဖော်ပြပြီး ကျန် လူထုတော်ပြစ် ပုံစံနိမိတ်
အရင်းအမြစ်နှင့် မပတ်သက်သည့် အစီအစဉ်များလည်း ဖော်ပြနေခြင်းဖြစ်သည်။

အစီအစဉ်အတွက် ဦးစားပေး ဖွံ့ဖြိုးတိုးတက်မှု လုပ်ငန်းစဉ်များ	အဆိုပြုသူ (အမျိုးသားများ/ အမျိုးသမီးများ/ အမျိုးသား + အမျိုးသမီး)	လူထုတော်ပြစ်ပုံစံနိမိတ်အတွက် အဆိုပြုသည် (ဦးစားပေးအဆင့် အလိုက် ဖော်ပြပါ)	ခန့်မှန်း ကုန်ကျစရိတ်	အကျိုးခံစားခွင့်ရှိသူ နှင့် မှန်းခြေ အရေအတွက်
စာအုပ် ၆၆ ကျပ် ၆၆ + ဆရာ ၁၀ ယောက်	ကျား + မ	၆၆ ခန့် ပုံစံနိမိတ်	၀	
ကျွန်းစာရေး စာအုပ် ၁၀ + ဆရာ ၁၀	ကျား + မ	၆၆ ခန့် ပုံစံနိမိတ်	၀	
၆၆ ခန့် ပုံစံနိမိတ်	ကျား + မ	၆၆ ခန့် ပုံစံနိမိတ်	၀	
၆၆ ခန့် ပုံစံနိမိတ်	ကျား + မ	၆၆ ခန့် ပုံစံနိမိတ်	၀	၆၆ ခန့် ပုံစံနိမိတ်
၆၆ ခန့် ပုံစံနိမိတ်	ကျား + မ	၆၆ ခန့် ပုံစံနိမိတ်	၀	၆၆ ခန့် ပုံစံနိမိတ်
၆၆ ခန့် ပုံစံနိမိတ်	ကျား	၆၆ ခန့် ပုံစံနိမိတ်	၀	

ဥက္ကဋ္ဌ၊ ကျေးဇူးပြုပုံစံနိမိတ်အထောက်အကူပြုကော်မိတ်မှ အတည်ပြုသည်။

အမည် ဒေါ်စောစော လက်မှတ် [Signature] ၀၄.၉.၂၀၁၅ ၂၉.၁၂.၂၀၁၅

အမည် - ဒေါ်စောစော လက်မှတ် [Signature]

ပုံစံ PC-၄ ကျေးရွာအုပ်စု စီမံကိန်းလုပ်ငန်းခွဲစွဲချက်ခြင်းပုံစံ

လည်ညွှန်းချက်
 ကျေးရွာအုပ်စု စီမံကိန်းလုပ်ငန်းခွဲစွဲချက်သည် အစည်းအဝေးတွင်
 အတည်ပြုပြီးနောက် ဖွဲ့စည်းပေးမည့် ကျေးရွာအုပ်စု စီမံကိန်းလုပ်ငန်းခွဲစွဲချက်အရ စီမံကိန်းလုပ်ငန်းခွဲစွဲချက်
 အရက်အလက်များကို MIS သို့ ထည့်သွင်းရမည်။
 ကျေးရွာအုပ်စုစီမံကိန်း/ဝန်ထမ်းအမည် : ဦး ဒေသ၊ ဝန်ထမ်း
 ဓာနိက - ၇-၃-၂၀၂၁-၂၀၂၂
 ပြည်နယ်/တိုင်း-တနင်္သာရီတိုင်း၊
 ကျေးရွာအုပ်စု - ၇၁ ဒို့ဒို့

ကျေးရွာအမည်	ဆောင်ရွက်မည့် လုပ်ငန်းများ	အတိုင်းအတာ	စျေးနှုန်း တိုက်ရိုက်ထက်စာ ဝင်ရောက်မှုများ	အတိုးပြုထင်မြင်ချက်	စီမံကိန်းအမျိုးအမည်			စုစုပေါင်း
					စီမံကိန်း ဖြစ်ပေါ်စေမည့်	ကျေးရွာအုပ်စု ထည့်သွင်းမည့်	အခြားထည့်သွင်းမည့် (စေမိမိပါ) ထည့်သွင်းမည့်	
ဝန်ကောင်း	ရွာတွင် အောက် ၁၀၀' x ၆' x ၆'		၇၂၀	အတိုးပြုသော အတိုးပြုသော အတိုးပြုသော အတိုးပြုသော	၈၀၀၀၀၀	၅၀၀၀၀၀		၈၀၀၀၀၀
ရွာကောင်း	မီးရောင် ရေ (ရေဖျက်)	၃၀၀၀' E.H- ၇၀၀ hp ၅၀ kW	၂၃၆၇	အတိုးပြုသော အတိုးပြုသော အတိုးပြုသော အတိုးပြုသော	၅၅၀၀၀၀	၅၀၀၀၀၀	၁၀၀၀၀၀	၁၅၀၀၀၀၀
ရွာကောင်း	အောက်ကန် အောက်ကန်	၉၀' x ၉' x ၁၅' ၁၀' x ၁၆' x ၁၅'	၄၂၅	အတိုးပြုသော အတိုးပြုသော အတိုးပြုသော အတိုးပြုသော	၆၅၀၀၀၀	၆၅၀၀၀၀	၁၀၀၀၀၀	၁၆၀၀၀၀၀
ရွာကောင်း	ရေရရှိရေး	၄၇၂၂' ၁၆' x ၁၀၅' ၇' ရေဖျက် ၁၅' x ၁၅' x ၂၂' ရေဖျက် ၁၀' x ၆' x ၃' ရေဖျက်	၇၂၃	အတိုးပြုသော အတိုးပြုသော အတိုးပြုသော အတိုးပြုသော	၅၀၀၀၀၀	၅၀၀၀၀၀		၆၀၀၀၀၀

လူထုဝန်ထမ်းချိမ်းပေးရေးအဖွဲ့

အပိုင်း-၃ ၂၉-၉-၂၀၁၅

၇၅၆	၅၅၀၄၂၀၀၀	၂၀၀' x ၄' x ၆'	၂၅၂	၂၀၀၀၀၀၀/	၅၀၀၀၀၀၀/
		၆၀၂၄၀၀၀၀၀၀			
		၆' x ၆' x ၆'			

ရာထူး တေးရွာအုပ်စု ပုံမှန်အောက်ဖော်မှတ် ဥက္ကဋ္ဌ

လက်မှတ် _____

အမည် _____

ရက်စွဲ _____



အစည်းအဝေး တက်ရောက်သူများစာရင်း (ပုံစံ - ၈ - ၁၂)

ပထမအကြိမ် အစည်းအဝေး

ပုံစံ - ၈ - ၁၂ - အစည်းအဝေးတက်ရောက်သူများ (FORM PC 12)

လက်ညှိုး ဖိပါးရန် အစည်းအဝေးအကျဉ်းချုပ် အသုံးပြုရန် လူထုစည်းရုံးရေးဌာန ကျေးဇူးပြု၍ ကျွမ်းကျင်စွာ စစ်ဆေး၍ ပုံစံ
 / ဖိပါးရန်အတွက် အစည်းအဝေးတက်ရောက် သူများစာရင်းကို ပြန်လည်ရန်

စည်းရုံးရေးမှူးအမည် - **ဦးစောသိန်း၊ ဦးထင်မာမာ**

ရက်စွဲ - **၃၇. ၁၃. ၂၀၁၅** စီမံကိန်းဇုန်အမှတ်(၁) စီမံကိန်း(၁)
 စီမံကိန်း(၂) စီမံကိန်း(၃) စီမံကိန်း(၄)

ပြည်နယ်/ တိုင်းဒေသကြီး - **မြို့နယ်** ကျေးရွာအုပ်စု - **ကျေးရွာ** မြို့နယ် - **ကျောက်စိမ်း**

အနယ်အထွေထွေအမည် - **ကျေးရွာ**

စဉ်	အမည်	ကျား (V)	မ (V)	အိမ်ထောင်စုကိုယ်စားလှယ် (V) ^(၁)	လူမျိုး	ထက်စွဲ
1	မောင်အောင်မြင်	✓		✓	ဗမာ	အမှုဆောင်
၂	မောင်အောင်	✓		✓	"	အမှုဆောင်
3	မောင်အောင်	✓		✓	"	အမှုဆောင်
4	မောင်အောင်	✓		✓	"	အမှုဆောင်
5	မောင်အောင်	✓		✓	"	အမှုဆောင်
6	မောင်အောင်	✓		✓	"	အမှုဆောင်
7	မောင်အောင်	✓		✓	"	အမှုဆောင်
8	မောင်အောင်	✓		✓	"	အမှုဆောင်
9	မောင်အောင်	✓		✓	"	အမှုဆောင်
10	မောင်အောင်	✓		✓	"	အမှုဆောင်
11	မောင်အောင်	✓		✓	"	အမှုဆောင်
12	မောင်အောင်	✓		✓	"	အမှုဆောင်
13	မောင်အောင်	✓		✓	"	အမှုဆောင်
14	မောင်အောင်	✓		✓	"	အမှုဆောင်
15	မောင်အောင်	✓		✓	"	အမှုဆောင်
16	မောင်အောင်	✓		✓	"	အမှုဆောင်
17	မောင်အောင်	✓		✓	"	အမှုဆောင်
18	မောင်အောင်	✓		✓	"	အမှုဆောင်
19	မောင်အောင်	✓		✓	"	အမှုဆောင်
၂၀	မောင်အောင်	✓		✓	"	အမှုဆောင်
၂၁	မောင်အောင်	✓		✓	"	အမှုဆောင်
၂၂	မောင်အောင်	✓		✓	"	အမှုဆောင်
၂၃	မောင်အောင်	✓		✓	"	အမှုဆောင်
၂၄	မောင်အောင်	✓		✓	"	အမှုဆောင်
၂၅	မောင်အောင်	✓		✓	"	အမှုဆောင်
၂၆	မောင်အောင်	✓		✓	"	အမှုဆောင်
၂၇	မောင်အောင်	✓		✓	"	အမှုဆောင်

(၁) အိမ်ထောင်စုကိုယ်စားလှယ်/အမျိုးသား/အမျိုးသမီး အိမ်ထောင်စု တစ်စုကို ကိုယ်စားပြုသူအဖြစ် သို့မဟုတ် အမှတ်တံဆိပ်



ပုံစံ - ၈-၁၂ - အစည်းအဝေးတက်ရောက်သူများ (FORM PC 12)

လမ်းညွှန်၊ စီမံကိန်း အစည်းအဝေးအားလုံးတွင် အသုံးပြုရန်၊ လူထုစည်းရုံးရေးမှူးက ကျေးဇူးပြု ပြောဆိုပါ။
 ၂ စီမံကိန်းတက်ဝန်းအချိန်ယာယီ အစည်းအဝေးတက်ရောက် သူများစာရင်းကို ပြည်တွင်းရန်
 စည်းရုံးရေးမှူးအမည် _____

ရက်စွဲ၊ 27.12.2015

စီမံကိန်းတက်ဝန်းအမှတ်ဖြစ်ပါ (✓) တက်ဝန်း(၁)
 တက်ဝန်း(၂) တက်ဝန်း(၃) တက်ဝန်း(၄)

ပြည်နယ်/ တိုင်းဒေသကြီး၊ တနင်္သာရီတိုင်းဒေသကြီး

မြို့နယ်၊ ကွန်းစု

ကျေးရွာအုပ်စု၊ ဘဒ္ဒိန်

ကျေးရွာ၊ ကျေးရွာတစ် ယ်

အစည်းအဝေးခေါင်းစဉ်

စဉ်	အမည်	ကျား (✓)	မ (✓)	အိမ်ထောင်စုကိုယ်စားလှယ်(✓) ^(၁)	လူမျိုး	လက်မှတ်
၁။	ဒေါ်ကျွေးငယ်		✓	✓		ဒေါ်ကျွေးငယ်
၂။	ဒေါ် မုံလာ		✓	✓		မုံလာ
၃။	ဒေါ်ဘဝင်းစု		✓			ဘဝင်းစု
၄။	ဒေါ်မယ်ဇွေး		✓	✓		မယ်ဇွေး
၅။	ဒေါ်ဘဝင်းဇွေး		✓	✓		ဘဝင်းဇွေး
၆။	ဒေါ်မြဝတ်ငယ်		✓			မြဝတ်ငယ်
၇။	ဒေါ်သန်းဥဝင်း		✓			သန်းဥဝင်း
၈။	ဒေါ်စစ်အိန်စုဝင်း		✓	✓		အိန်စုဝင်း
၉။	ဒေါ်စန်ဒါ မိုး		✓			စန်ဒါ
၁၀။	ဒေါ်ဇော်အိန်စု		✓			ဇော်အိန်စု
၁၁။	ဒေါ်ဇော်အိန်စု		✓	✓		ဇော်အိန်စု
၁၂။	ဦးကျော်စိန်	✓				ကျော်စိန်

ပုံစံ - ၀-၁၂ - အစည်းအဝေးတက်ရောက်သူများ (FORM PC 12)

လမ်းညွှန်၊ ဝိမံကိန်း အစည်းအဝေးအားလုံးတွင် အသုံးပြုရန်၊ လူထုစည်းရုံးရေးအဖွဲ့အစည်းများ၏ အဖွဲ့ဝင်များ၏ အစည်းအဝေးတက်ရောက်မှုကို မြှင့်တင်ရန် ရည်ရွယ်ချက်ဖြင့် ဖွဲ့စည်းထားပါသည်။

ရက်စွဲ: 28.12.2015

ဝိမံကိန်းစက်ဝန်းအမှတ်ခြစ်ပါ (✓) စက်ဝန်း(၀)
 စက်ဝန်း(၂) စက်ဝန်း(၃) စက်ဝန်း(၄)

ပြည်နယ်/ တိုင်းဒေသကြီး: _____ ဦးနယ် _____
 တနင်္သာရီတိုင်းဒေသကြီး: _____ ကွန်ရက် _____ ကျေးရွာအုပ်စု _____
 _____ ကျေးရွာ _____

အစည်းအဝေးခေါင်းစဉ်						
စဉ်	အမည်	ကျား (✓)	မ (✓)	အိမ်ထောင်စုကိုယ်စားလှယ်(✓) ^(၁)	လူမျိုး	လက်မှတ်
၃၄	ဦးကျော်စွာ	✓			ဗမာ	
၃၅	ဦးကျော်စွာ	✓			ဗမာ	
၃၆	ဦးကျော်စွာ	✓		✓	ဗမာ	
၃၇	ဦးကျော်စွာ	✓			ဗမာ	
၃၈	ဦးကျော်စွာ	✓		✓	ဗမာ	
၃၉	ဦးကျော်စွာ	✓		✓	ဗမာ	
၄၀	ဦးကျော်စွာ	✓			ဗမာ	
၄၁	ဦးကျော်စွာ	✓			ဗမာ	
၄၂	ဦးကျော်စွာ	✓			ဗမာ	
၄၃	ဦးကျော်စွာ	✓			ဗမာ	
၄၄	ဦးကျော်စွာ	✓			ဗမာ	
၄၅	ဦးကျော်စွာ	✓			ဗမာ	
၄၆	ဦးကျော်စွာ	✓			ဗမာ	
၄၇	ဦးကျော်စွာ	✓			ဗမာ	
၄၈	ဦးကျော်စွာ	✓			ဗမာ	
၄၉	ဦးကျော်စွာ	✓			ဗမာ	
၅၀	ဦးကျော်စွာ	✓			ဗမာ	
၅၁	ဦးကျော်စွာ	✓			ဗမာ	
၅၂	ဦးကျော်စွာ	✓			ဗမာ	
၅၃	ဦးကျော်စွာ	✓			ဗမာ	
၅၄	ဦးကျော်စွာ	✓			ဗမာ	
၅၅	ဦးကျော်စွာ	✓			ဗမာ	
၅၆	ဦးကျော်စွာ	✓			ဗမာ	
၅၇	ဦးကျော်စွာ	✓			ဗမာ	
၅၈	ဦးကျော်စွာ	✓			ဗမာ	
၅၉	ဦးကျော်စွာ	✓			ဗမာ	
၆၀	ဦးကျော်စွာ	✓			ဗမာ	
၆၁	ဦးကျော်စွာ	✓			ဗမာ	
၆၂	ဦးကျော်စွာ	✓			ဗမာ	
၆၃	ဦးကျော်စွာ	✓			ဗမာ	
၆၄	ဦးကျော်စွာ	✓			ဗမာ	
၆၅	ဦးကျော်စွာ	✓			ဗမာ	
၆၆	ဦးကျော်စွာ	✓			ဗမာ	
၆၇	ဦးကျော်စွာ	✓			ဗမာ	
၆၈	ဦးကျော်စွာ	✓			ဗမာ	
၆၉	ဦးကျော်စွာ	✓			ဗမာ	
၇၀	ဦးကျော်စွာ	✓			ဗမာ	
၇၁	ဦးကျော်စွာ	✓			ဗမာ	
၇၂	ဦးကျော်စွာ	✓			ဗမာ	
၇၃	ဦးကျော်စွာ	✓			ဗမာ	
၇၄	ဦးကျော်စွာ	✓			ဗမာ	
၇၅	ဦးကျော်စွာ	✓			ဗမာ	
၇၆	ဦးကျော်စွာ	✓			ဗမာ	
၇၇	ဦးကျော်စွာ	✓			ဗမာ	
၇၈	ဦးကျော်စွာ	✓			ဗမာ	
၇၉	ဦးကျော်စွာ	✓			ဗမာ	
၈၀	ဦးကျော်စွာ	✓			ဗမာ	
၈၁	ဦးကျော်စွာ	✓			ဗမာ	
၈၂	ဦးကျော်စွာ	✓			ဗမာ	
၈၃	ဦးကျော်စွာ	✓			ဗမာ	
၈၄	ဦးကျော်စွာ	✓			ဗမာ	
၈၅	ဦးကျော်စွာ	✓			ဗမာ	
၈၆	ဦးကျော်စွာ	✓			ဗမာ	
၈၇	ဦးကျော်စွာ	✓			ဗမာ	
၈၈	ဦးကျော်စွာ	✓			ဗမာ	
၈၉	ဦးကျော်စွာ	✓			ဗမာ	
၉၀	ဦးကျော်စွာ	✓			ဗမာ	
၉၁	ဦးကျော်စွာ	✓			ဗမာ	
၉၂	ဦးကျော်စွာ	✓			ဗမာ	
၉၃	ဦးကျော်စွာ	✓			ဗမာ	
၉၄	ဦးကျော်စွာ	✓			ဗမာ	
၉၅	ဦးကျော်စွာ	✓			ဗမာ	
၉၆	ဦးကျော်စွာ	✓			ဗမာ	
၉၇	ဦးကျော်စွာ	✓			ဗမာ	
၉၈	ဦးကျော်စွာ	✓			ဗမာ	
၉၉	ဦးကျော်စွာ	✓			ဗမာ	
၁၀၀	ဦးကျော်စွာ	✓			ဗမာ	

(၁) အိမ်ထောင်စုကိုယ်စားလှယ်အဖြစ် အမျိုးသား/အမျိုးသမီး အိမ်ထောင်စု တစ်ခုကို ကိုယ်စားပြုသူမည်သူမဆို အမှတ်ခြစ်ပါ။



ပုံစံ - ၀-၁၂ - အစည်းအဝေးတက်ရောက်သူများ (FORM PC 12)

၁။ ညွှန်၊ စီမံကိန်း အစည်းအဝေးအားလုံးတွင် အသုံးပြုရန်၊ လူထုစည်းရုံးရေးပျံ့နှံ့မှု အကျဉ်းချုပ် တွင်ဆောင်ရွက် ခြင်းအတွက် နှစ်
/ စီမံကိန်းတက်ဝန်းအချိန်ဇယားပါ အစည်းအဝေးတက်ရောက် သူများစာရင်းကို ဖြည့်သွင်းရန်

စည်းရုံးရေးမှူးအမည်

ရက်စွဲ၊ 28-12-2015

စီမံကိန်းစက်ဝန်းအပတ်ဖြစ်ပါ (V) စက်ဝန်း(၀)
 မဟုတ်စက်ဝန်း(၂) စက်ဝန်း(၃) စက်ဝန်း(၄)

ပြည်နယ်/ တိုင်းဒေသကြီး၊ တနင်္သာရီတိုင်းဒေသကြီး

မြို့နယ်၊ ကျွန်းစု

ကျေးရွာအုပ်စု၊ ကျွန်းစု

ကျေးရွာ၊ ကျောက်ကျေးရွာ

အစည်းအဝေးခေါင်းစဉ်

စဉ်	အမည်	ကျား (V)	မ (V)	အိမ်ထောင်စုကိုယ်စားလှယ် (V) ^၁	လူစဉ်	လက်မှတ်
1/	ဒေါ် မူမူ		✓		၅၅၀၀၀၀၀	Macho
2/	မမူ		✓	✓		မ
3/	မမူ		✓			မ
4/	မမူ		✓			မ
5/	မမူ		✓			မ
6/	ဒေါ်အေးအေး		✓			မ
7/	ဒေါ်အေးအေး		✓			မ
8/	ဒေါ်အေးအေး		✓			မ
9/	ဒေါ်အေးအေး		✓			မ
10/	ဒေါ်အေးအေး		✓			မ
11/	ဒေါ်အေးအေး		✓			မ
12/	ဒေါ်အေးအေး		✓			မ
13/	ဒေါ်အေးအေး		✓			မ
14/	ဒေါ်အေးအေး		✓			မ
15/	ဒေါ်အေးအေး		✓			မ
16/	ဒေါ်အေးအေး		✓	✓		မ
17/	ဒေါ်အေးအေး		✓	✓		မ
18/	ဒေါ်အေးအေး		✓			မ
19/	ဒေါ်အေးအေး		✓			မ
20/	ဒေါ်အေးအေး		✓	✓		မ
21/	ဒေါ်အေးအေး		✓			မ
22/	ဒေါ်အေးအေး		✓			မ
23/	ဒေါ်အေးအေး		✓			မ

စုစုပေါင်း

(၁) အိမ်ထောင်စဉ်စီးခြင်းမရှိပါ။ အမျိုးသား/အမျိုးသမီး အိမ်ထောင်စု တစ်ခုကို ကိုယ်စားပြုသူသည် သူမဆို အမှတ်ဖြည့်ပါ။

အဝည်းအဝေးမှတ်တမ်း (ပ - အကြိမ်)

ကမ္ဘာ့အဝေးမှတ်တမ်း (ပထမအကြိမ်)

တနင်္သာရီတိုင်းဒေသကြီး၊ ကျွန်းပုလွန်၊ ကနဦးကျေးရွာ၊ မြန်မာ့
 ဆေးကုရေးဌာန၊ ကျေးဇူးတော်ကြီး၊ ကျွန်းပုလွန် (၂၇.၁၂.၈၆) ရက်စွဲ၊
 (၂၇.၁၂.၈၆) ကမ္ဘာ့အဝေးမှတ်တမ်း လူ့စွန့်ပေးခြင်းစီမံကိန်း၊ စာတိယဒုတိယ၊ စီမံကိန်းဦးစီးဌာန
 ကမ္ဘာ့အဝေးမှတ်တမ်း ပြင်ဆင်ခြင်း။

လူ့စွန့်ပေးခြင်း • လူ့စွန့်ပေးခြင်းစီမံကိန်း အကျဉ်းချုပ်၊ မြန်မာ့အလင်းစာမဂ္ဂဇင်းနှင့်
 စေတနာ့ဝန်ထမ်းများ စောင့်ရှောက်ရေး။

တက်ရောက်သူများ • ကမ္ဘာ့အဝေးမှတ်တမ်း (၂၈) ဦး + ကမ္ဘာ့အဝေးမှတ်တမ်း (၁၁) ဦး
 ဒုတိယ (၃၅) ဦး။

ဆွေးနွေးချက် • ကမ္ဘာ့အဝေးမှတ်တမ်းနှင့်လွန်ကြီးတော်က ဓာတ်ခွဲခန်း၊ ဦးစွာဖြင့်
 ၅ ကျေးရွာ၊ ၁၇၀ ပျား၊ ကမ္ဘာ့အဝေးမှတ်တမ်း၊ တက်ရောက်သူများနှင့်
 သက်ဆိုင်ရာ အဖွဲ့အစည်းများနှင့် အကြောင်း၊ ကျေးရွာ၊ ၁၇၀ ပျား၊ ၅၀၀ နှင့် ၅၀၀ ပျား
 တို့တက်ရောက် စောင့်ရှောက်ရေးနှင့် ဦးစွာဖြင့်လွန်ကြီးတော်က အဖွဲ့အစည်း၊ ပါဝင်ခြင်း။
 တို့တော်က လူ့စွန့်ပေးခြင်းစီမံကိန်း ၅ ဝန်ထမ်းများ ၅ လူ့စွန့်ပေးခြင်း
 စီမံကိန်း အကျဉ်းချုပ်၊ စီမံကိန်း အကျဉ်းချုပ်များကို ကျေးရွာ၊ ၁၇၀ ပျား နှင့် ကမ္ဘာ့အဝေးမှတ်တမ်း
 ဆွေးနွေး၍ ငြင်းလင်း အဖြေဖြေ ပါသည့် စာတိယဒုတိယ စီမံကိန်း အကျဉ်းချုပ်အဖွဲ့အစည်း
 နှင့် ကမ္ဘာ့အဝေးမှတ်တမ်း ဝန်ထမ်းများ ဖြစ်ပေါ်စေရန် စီမံကိန်း၊ စာတိယဒုတိယတော်
 မြန်မာ့၊ ပုံစံဖြင့် ငြင်းလင်း အဖြေဖြေ ယခင် ၃၀၀ ဝန်ထမ်းများကို စာတိယဒုတိယတော်
 ဆွေးနွေးခြင်း / အဖြေဖြေ တို့ ကျေးရွာ၊ ၁၇၀ ပျား၊ ၅၀၀ နှင့် ကမ္ဘာ့အဝေးမှတ်တမ်း
 တို့ကို ဆွေးနွေးရာတွင် ကျေးရွာ၊ ၁၇၀ ပျား နှင့် ကမ္ဘာ့အဝေးမှတ်တမ်း ကျေးရွာ၊ ၅၀၀ ပျား
 တို့အကြောင်း၊ ယခင် ၃၀၀ ဝန်ထမ်းများကို လက်ခံပေးခြင်း၊ စာတိယဒုတိယတော် ဖြစ်ပေါ်စေရန်
 ကမ္ဘာ့အဝေးမှတ်တမ်း အဖွဲ့အစည်းပါဝင်ခြင်း။

အက်ဆက်ရှင် လူ့စွန့်ပေးခြင်းစီမံကိန်း ၅ ဝန်ထမ်းများ

ကျေးရွာ စောင့်ရှောက်ရေးမှူး၊ ကျေးရွာ၊ ၁၇၀ ပျား / ကမ္ဘာ့အဝေးမှတ်တမ်း အဖွဲ့အစည်း
 ကျေးရွာ၊ ၁၇၀ ပျား နှင့် ကျေးရွာ စောင့်ရှောက်ရေးမှူး (၁၁) ဦး တို့၏ လုပ်ဆောင်ချက်
 ကမ္ဘာ့အဝေးမှတ်တမ်း ကျေးရွာ၊ ၁၇၀ ပျား နှင့် ကမ္ဘာ့အဝေးမှတ်တမ်း အဖွဲ့အစည်း ပါဝင်ခြင်း။

ကျေးဇူးတင်ပူဇော်ရန်အတွက် ဤအခန်းကို ရေးသားပေးပါရန် တောင်းဆိုပါသည်။ ဤအခန်းကို ရေးသားပေးပါရန် တောင်းဆိုပါသည်။

ကျေးဇူးတင်ပူဇော်ရန်အတွက်	လုပ်ဆောင်ပေးပါရန်
ကျေးဇူးတင်ပူဇော်ရန်အတွက်	၁။ ဦးစောစော
ကျေးဇူးတင်ပူဇော်ရန်အတွက်	၂။ ဦးစောစော
ကျေးဇူးတင်ပူဇော်ရန်အတွက်	၃။ ဦးစောစော
ကျေးဇူးတင်ပူဇော်ရန်အတွက်	၄။ ဦးစောစော
ကျေးဇူးတင်ပူဇော်ရန်အတွက်	၅။ ဦးစောစော

ကျေးဇူးတင်ပူဇော်ရန်အတွက် - ၂၀၂၀ ခုနှစ်၊ ဇူလိုင်လ ၅ ရက်နေ့၊ နံနက် ၈:၀၀ နာရီတွင် ဆောင်ရွက်ပါမည်။

ဦးစောစော
 မှတ်တမ်းတင်သူ
 ဦးစောစော

၂. ဝတ်လှေ - ၃၈၅၅
 ဖွဲ့စည်းထိန်း
 ၈၅၆.၀၆

၃. ဆေးကြောကြိတ် - ၃၈၅၅
 - ၈၅၆.၀၆

၄. အမြင်ထိန်းစိန်ရေ - ၃၈၅၅
 - ၈၅၆.၀၆
 - ၈၅၆.၀၆

၁။ ဦးစိုးလွင်
 ၂။ မေါ်မိုးမောင်

၃။ မေါ်မိုးမောင်
 ၂။ ကိုကိုမင်း

၃။ ဦးစိုးစိုး
 ၂။ ဦးစိုးစိုး
 ၃။ မေါ်မိုးမောင်

လူမှုရေးနှင့် ဖွဲ့စည်းထိန်း
 ၃၈၅၅.၀၆

၁။ ရေသိပ်တံတား
 ၂။ ရေရရှိရေး
 ၃။ ဖိလင်းရေ
 ၄။ ရွာတွင် တံတားထပ်မံဖွဲ့

အစိုးရအဖွဲ့ - ၆.၁၅ နယ်တွင် အစိုးရအဖွဲ့
 ဖွဲ့စည်းပေးခြင်း

၂၀၂၀
 ဖွဲ့စည်းထိန်း
 ဦးမိုးမောင်

ကဏ္ဍအလိုက် ဖွံ့ဖြိုးရေး ဦးစားပေး လုပ်ငန်းစဉ်များ

အရှက်တန်: ၂၀၁၈



မောက်ဆက်တွဲ (၄) ပြားများအားအပိုင်များအတွက် ဦးစားပေးဖွံ့ဖြိုးရေးလုပ်ငန်းစဉ်များ အဆင့်မြှင့်

မှုခင်းသည်အား VISC တွင်ထားရှိရမည်။ အခြားဌာနမှပိုင်ရာများနှင့် ညှိနှိုင်းရန်အတွက် မိတ္တူအား TPIC သို့ပို့ရပါမည်။ MIS data အသုံးပြုခြင်းအရန်ပင်အပ်ပါ။

	အဆင့်	လုပ်ငန်း	မည်သည့်ဦးစားပေးမလုပ်	လ/နှစ်	ကျေးဇူးပြု တာဝန်ခံသူ သို့ အုပ်စု	ပြင်ပမှ မည်သူ ထောက်ပံ့ မလုပ်
ဦးစီးဌာနအတွင်း	၁။	ကျွမ်းကျင်မှုတိုးတက်ရေး	မူ " " " " " " " "			
	၂။	ကျွမ်းကျင်မှုမြှင့်တင်ရေး	မူ " " " " " " " "			
			" " " " " " " "			
			" " " " " " " "			
			" " " " " " " "			
			" " " " " " " "			
အလုပ်အကိုင်အဖွဲ့အစည်း	၁။	၆၆၆ / ၆၆၆	မူ " " " " " " " "			
	၂။	၆၆၆ / ၆၆၆	မူ " " " " " " " "			
			" " " " " " " "			
			" " " " " " " "			
			" " " " " " " "			
			" " " " " " " "			
ပေးအပ်ရေး ဌာန	၁။	ကျွမ်းကျင်မှု တိုးတက်ရေး	မူ " " " " " " " "			
	၂။	ကျွမ်းကျင်မှု တိုးတက်ရေး	မူ " " " " " " " "			
			" " " " " " " "			
			" " " " " " " "			
			" " " " " " " "			
			" " " " " " " "			
အခြား	၁။	ကျွမ်းကျင်မှု တိုးတက်ရေး	မူ " " " " " " " "			
	၂။	ကျွမ်းကျင်မှု တိုးတက်ရေး	မူ " " " " " " " "			
			" " " " " " " "			
			" " " " " " " "			
			" " " " " " " "			
			" " " " " " " "			



VDP အရည်အသွေးထိန်းချုပ်မှု

ထိန်းချုပ်သူ-	ရက်စွဲ-	ရွာ- မြို့နယ်	VDP ရက်စွဲ ကျေးရွာအုပ်စု
---------------	---------	------------------	-----------------------------

VDP စာရွက်စာတမ်းပြီးဆုံးမှုကို စစ်ဆေးပါ။ (OM အရ)

- မျက်နှာဖုံး (အဖုံး)
- မာတိကာ
- ကျေးရွာအခြေခံ (data)
- PSA အကျဉ်းချုပ်နှင့် PRA လုပ်ငန်းစဉ်
- အမျိုးသားအမျိုးသမီး အဖွဲ့များ၏ အခက်အခဲများ
- ကျေးရွာမူှာမှန်းချက် (ဆွေးနွေးချက် ရလဒ်)
- အမျိုးသား၊ အမျိုးသမီးအဖွဲ့များ သဘောတူထားသည့် (၄) နှစ်အတွက် ဦးစားပေး လုပ်ငန်းများ စာရင်း (အခြေခံ အဆောက်အဦး၊ အသက်မွေးမှု၊ ပညာရေး၊ လူမှုရေးထိန်းသိမ်းမှု၊)

နောက်ဆက်တွဲများ

- လူမှုရေးအကဲဖြတ်မှု၊ စာရွက်စာတမ်း၊ ဓါတ်ပုံနှင့် PRA လုပ်ငန်းစဉ်၊ မြေပုံများပါရမည်၊ စည်းစိမ်ပိုင်ဆိုင်မှု အဆင့်၊ Venn ပုံ.....
- ကျေးရွာစီမံကိန်း ရေးဆွဲရေး အစည်းအဝေးမှတ်တမ်း မိတ္တူ
- ကျေးရွာ၏ အချက်အလက် (PC 1 ပုံစံ)
- ကျေးရွာမူှာမှန်းချက်

(၂) လူမှုရေးအကဲဖြတ်မှုအရည်အသွေးနှင့် (VDP စစ်ဆေးပါ)

- VDP တွင် ပါဝင်သော ဦးရေ (အမျိုးသားအမျိုးသမီး)
- လူမှုရေးအကဲဖြတ်မှုအရည်အသွေးနှင့် VDP အတွက် ရက်ပေါင်း
- PRA အသုံးပြုမှုအရည်အတွက်
- ပါဝင်သောဦးရေနှင့် လုပ်ငန်းများ မှတ်တမ်းတင်ခြင်း (အစည်းအဝေးမှတ်တမ်း၊ ဓါတ်ပုံ၊ တိုင်းရင်းသားအနည်းစုနှင့် ထိခိုက်လွယ်သောအဖွဲ့များ၊)
 - အလွန်ကောင်
 - ကောင်း
 - ညံ့
- လုပ်ငန်းများမှတ်တမ်းတင်ခြင်းနှင့် အမျိုးသမီးအဖွဲ့အစည်း၏ ရလဒ်အား ခွဲခြားပေးထားသလား၊
 - ရှိ
 - မရှိ
- စီမံကိန်း အရေအတွက် (အမျိုးသား၊ အမျိုးသမီးရွေးချယ်မှုအရေအတွက်)

PRA နှင့်သက်ဆိုင်သော အခြားစီမံကိန်းအရေအတွက် (အမျိုးသားအမျိုးသမီးရွေးချယ်မှုအရေအတွက်)