

ပြည်ထောင်စုသမ္မတမြန်မာနိုင်ငံတော်အစိုးရ  
စိုက်ပျိုးရေး၊ မွေးမြူရေးနှင့် ဆည်မြောင်းဝန်ကြီးဌာန  
ကျေးလက်ဒေသဖွံ့ဖြိုးတိုးတက်ရေးဦးစီးဌာန

ကျွန်းစုမြို့နယ်



**လူထုပဟိုပြုစီမံကိန်း**  
**National Community Driven Development Project**  
**(NCDDP)**



**ကျေးရွာဖွံ့ဖြိုးရေး အစီအစဉ်**  
**Village Development Plan (VDP)**

ဘဒ္ဒန္တကျေးရွာ၊ ဘဒ္ဒန္တကျေးရွာအုပ်စု

မာတိကာ

စဉ်	အကြောင်းအရာ	စာမျက်နှာ
၁	ကျွန်းစုမြို့နယ်မြေပုံ	၁
၂	ကျေးရွာအုပ်စုမြေပုံ	၂
၃	ကျေးရွာအုပ်စုတွင် ပါဝင်သောကျေးရွာများစာရင်း	၃
၄	လူထုပူးပေါင်းပါဝင်သော ဆန်းစစ်ခြင်းနှင့် အကဲဖြတ်ခြင်း လုပ်ငန်းစဉ်	၃
၅	လူမှုနှင့် အရင်းအမြစ်ပြုမြေပုံ	၄
၆	လူမှုနှင့် အရင်းအမြစ်ပြုမြေပုံအပေါ်သုံးသပ်ချက်	၄
၇	ရာသီခွင်ပြုပြင်ကွဲဒီဇိုင်း	၅
၈	ရာသီခွင်ပြုပြင်ကွဲဒီဇိုင်းအပေါ်သုံးသပ်ချက်	၆
၉	အဖွဲ့အစည်းချိတ်ဆက်ပြုမြေပုံ	၆
၁၀	အဖွဲ့အစည်းချိတ်ဆက်ပြုမြေပုံအပေါ်သုံးသပ်ချက်	၇
၁၁	ပြဿနာသစ်ပင်	၈
၁၂	ပြဿနာသစ်ပင်အပေါ်သုံးသပ်ချက်	၉
၁၃	ပင့်ကူအိမ်မြေပုံ	၁၀
၁၄	ပင့်ကူအိမ်မြေပုံအပေါ်သုံးသပ်ချက်	၁၀
၁၅	ကြွယ်ဝမှုပြုဇယား	၁၂
၁၆	ကြွယ်ဝမှုပြုဇယားအပေါ်သုံးသပ်ချက်	၁၂
၁၇	အသက်မွေးဝမ်းကြောင်းပြဇယား	၁၃
၁၈	အသက်မွေးဝမ်းကြောင်းပြဇယားအပေါ်သုံးသပ်ချက်	၁၃
၁၉	မှတ်တမ်းခါတ်ပုံများ	၁၄
၁၉	ကော်မတီဝင်များစာရင်း	၁၅
၂၀	ကျေးရွာအခြေခံအချက်အလက်များ (ပုံစံ - ၀ - ၁)	၁၆
၂၁	စီမံကိန်းစက်ဝန်းအချိန်ဇယား (ပုံစံ ၀-၂)	၁၈
၂၂	ကျေးရွာဖွံ့ဖြိုးရေး ဦးစားပေး အစီအစဉ် (ပုံစံ ၀-၃)	၁၉
၂၃	ကျေးရွာအုပ်စုစီမံကိန်းလုပ်ငန်းခွဲရွေးချယ်ခြင်း (ပုံစံ ၀-၄)	၂၀
၂၄	အစည်းအဝေးတက်ရောက်သူများစာရင်း	၂၆
၂၅	အစည်းအဝေးမှတ်တမ်းများ	၃၀
၂၆	ကဏ္ဍအလိုက် ဖွံ့ဖြိုးရေး ဦးစားပေးလုပ်ငန်းများ	၃၅
၂၇	VDP အရည်အသွေးထိန်းချုပ်မှု	၃၇

# ကျွန်းစုမြို့နယ်အခြေပြမြေပုံ

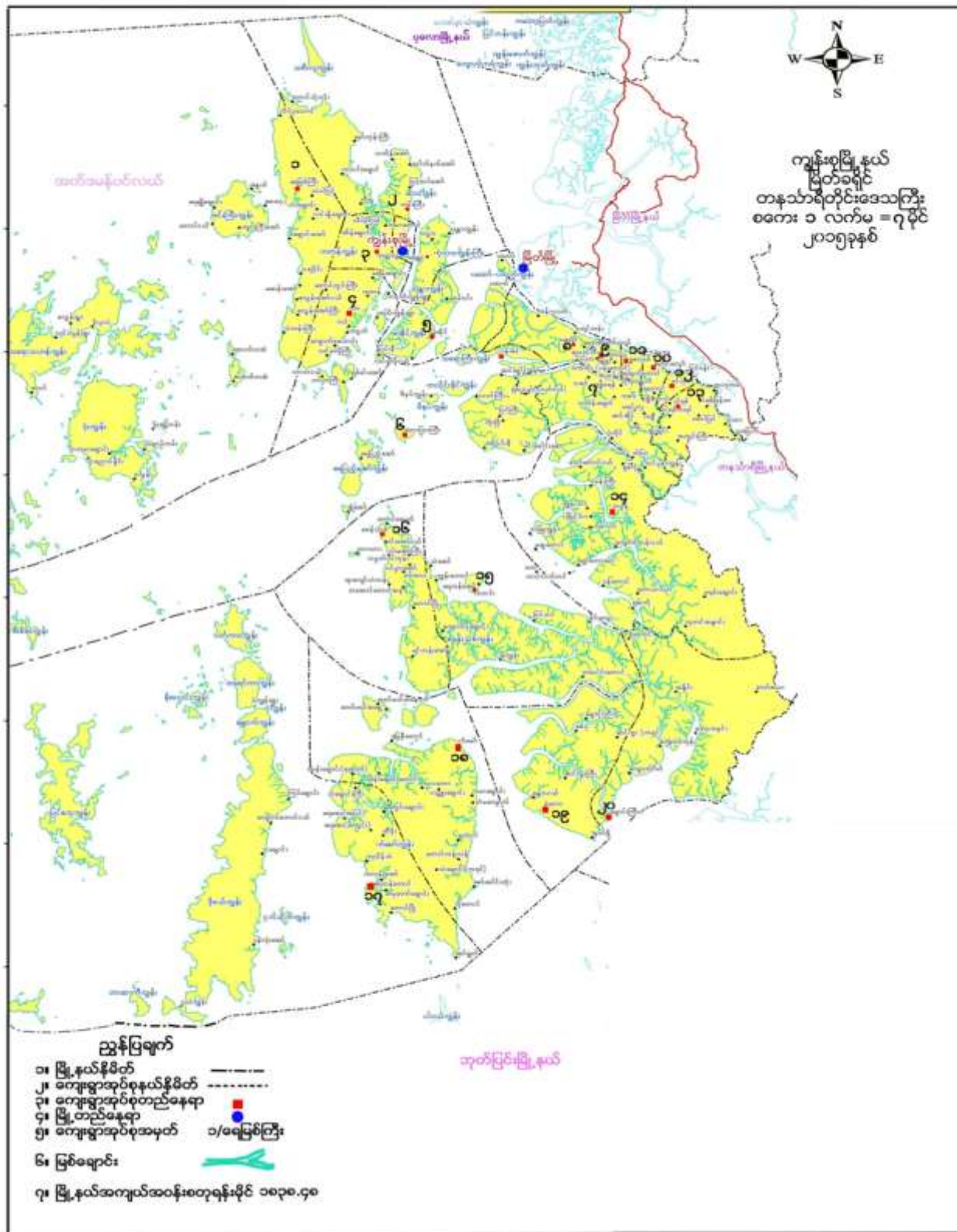

# ကျေးရွာအုပ်စုမြေပုံ

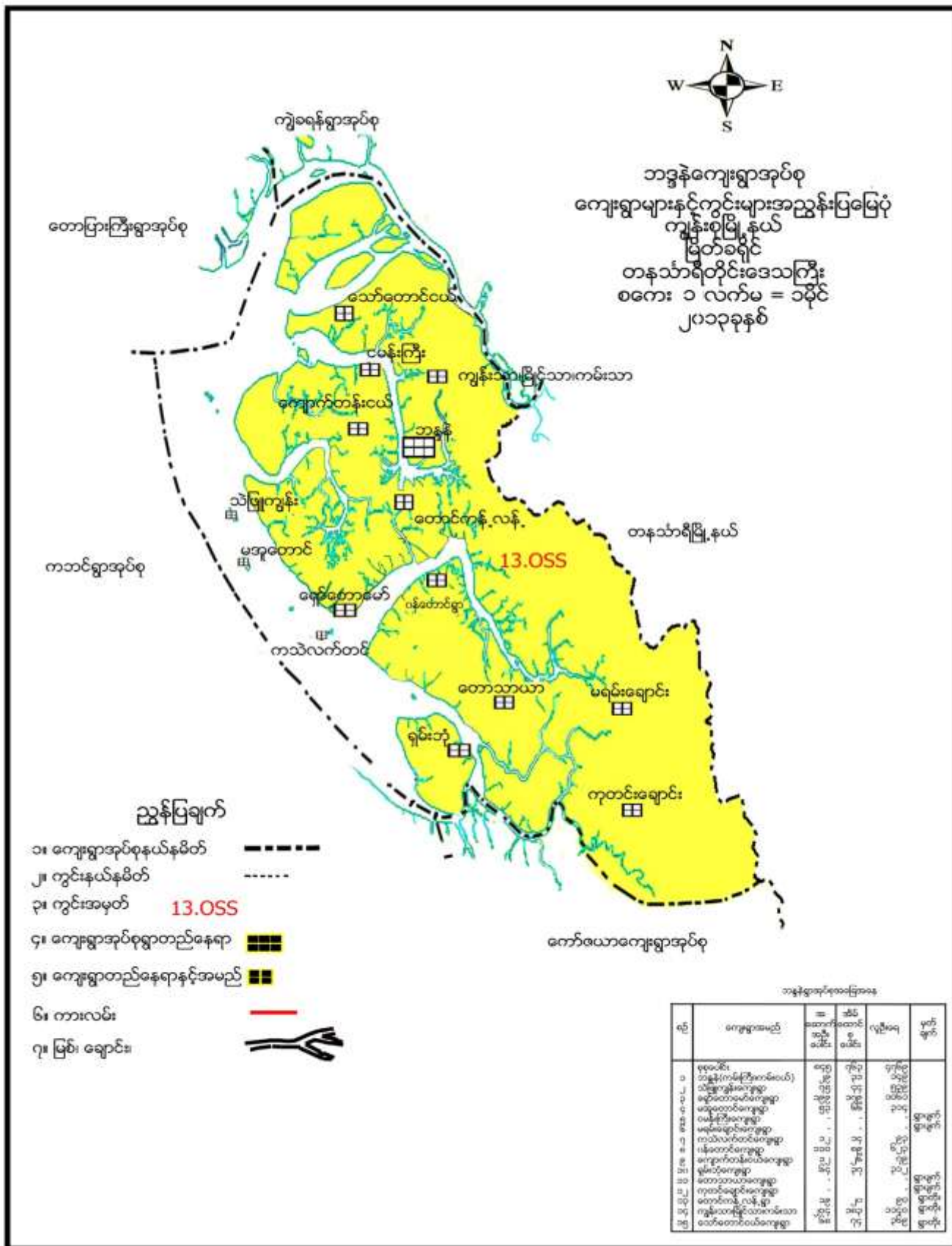



ကျေးရွာအုပ်စုအတွင်းပါဝင်သော ကျေးရွာများ

- ၁ - ဘဒ္ဒန်ကျေးရွာ
- ၂ - ကသဲလက်တင်ကျေးရွာ
- ၃ - ကမ်းသာကျေးရွာ
- ၄ - ကျောက်တန်းငယ်ကျေးရွာ
- ၅ - ကျွန်းသာကျေးရွာ
- ၆ - မအူတောင်ကျေးရွာ
- ၇ - မြိုင်သာကျေးရွာ
- ၈ - ငှက်ချောင်းကြီးကျေးရွာ
- ၉ - ရှမ်းဘုံကျေးရွာ
- ၁၀ - ရှော်တောမော်ကျေးရွာ
- ၁၁ - သဲဖြူကျွန်းကျေးရွာ
- ၁၂ - သော်တောင်ငယ်ကျေးရွာ
- ၁၃ - ဝန်တောင်ကျေးရွာ

လူထုပူးပေါင်းပါဝင်သော လူမှုဆန်းစစ်ခြင်းနှင့် အကဲဖြတ်ခြင်း လုပ်ငန်းစဉ် (PSA/PRA) အကျဉ်းချုပ်

စဉ်	အသုံးပြုခဲ့သော PRA Tool များ
၁	လူမှုနှင့်အရင်းအမြစ်ပြုမြေပုံ
၂	ရာသီခွင်ပြ ပြက္ခဒိန်
၃	အဖွဲ့အစည်းချိတ်ဆက်မှုပြုမြေပုံ
၄	ပြဿနာသစ်ပင် (၁)
၅	ပင့်ကူအိမ်မြေပုံ
၆	ကြွယ်ဝမှုပြဇယား
၇	အသက်မွေးဝမ်းကြောင်းပြုမြေပုံ

## လူမှုနှင့် အရင်းအမြစ်ပြုမြေပုံ



### လူမှုနှင့်အရင်းအမြစ်ပြုမြေပုံအပေါ်သုံးသပ်ချက်

ဘန္တန်အုပ်စု၊ ဘန္တန်ကျေးရွာသည် ကုန်းတစ်ပိုင်း ရေတစ်ပိုင်း တည်ထားသော ကျေးရွာဖြစ်ပြီး အိမ်ထောင်စု (၄၅)စုရှိပြီး အမျိုးသားဦးရေ (၁၁၀)၊ အမျိုးသမီးဦးရေ (၁၂၇) ၊ စုစုပေါင်း( ၂၃၇) ဦး နေထိုင်ကြပါသည်။ ၎င်းကျေးရွာ၏ အဓိကအသက်မွေးဝမ်းကျောင်း လုပ်ငန်းမှာ ရေလုပ်ငန်းဖြစ်ပြီး ဥယျာဉ် လုပ်ကိုင်သူများလည်းရှိပါသည်။ အနည်းစုမှာ မီးသွေးဖောင်း နှင့် အရောင်းအဝယ်အလုပ်ကို လုပ်ကိုင် ကြပါသည်။ ဗမာလူမျိုးများသာ နေထိုင်ကြပြီး ဗုဒ္ဓဘာသာ ကိုးကွယ်ကြပါသည်။ ရွာတွင်းလမ်းများမှာ မြေသားလမ်းများဖြစ်ပြီး တစ်ချို့နေရာများတွင် ချိုင့်ခွက်များ၊ ရေစီးမြောင်းများ၊ တောင်ကုန်းများနှင့် သွားလာရ ခက်ခဲနေပါသည်။ အိမ်အများစုမှာ ဓနိမိုး ထရံကာ အိမ်များသာ ဖြစ်ပါသည်။ တောင်ပေါ်တွင် ဘုန်းတော် ကြီးကျောင်း တစ်ကျောင်းရှိပြီး စာသင်ကျောင်းနှင့် နီးကပ်နေပါသည်။

ဘန္တန်ကျေးရွာ ဘုန်းတော်ကြီးကျောင်းတွင် အဝီစိတွင်း (၁) တွင်းရှိသော်လည်း ရွာ၏အိမ်ခြေနှင့် ရေထွက်နှုန်းမှာ မမျှတသောကြောင့် ရွာအနီးအနားရှိ စိမ့်စမ်းရေအိုင်မှ ရေကို လှေဖြင့်သွားရောက် ခပ်ယူနေရပါသည်။ ထိုသို့ သွားရောက် ခပ်ယူနေရသဖြင့် ငွေကုန်ကြေးကျများခြင်း၊ အချိန်ကုန်ခြင်း၊ သုံးစွဲရန်ရေ မလုံလောက်ခြင်းတို့ ကြုံတွေ့နေရပါသည်။



ကျန်းမာရေးအတွက်ဆေးပေးခန်း မရှိသောကြောင့် အဆင်မပြေမှုများကြုံတွေ့နေရပါသည်။ စီးပွားရေး အဆင်ပြေသောသူ နည်းပါသောကြောင့် ကလေးသူငယ်များနှင့် သက်ကြီးရွယ်အိုများ အတွက်ကျန်းမာရေး ဂရုစိုက်မှု အားနည်းနေသည်ကို တွေ့ရပါသည်။

ရွာတွင်အစိုးရမူလတန်းကျောင်းသာ ရှိသည့်အတွက် ကလေးများ မူလတန်းအဆင့်ထိသာ ပညာသင်ကြားနိုင်ပြီး အရွယ်မတိုင်မီ မိသားစုစား ဝတ်နေရေးအတွက် အလုပ်ထွက်လုပ်နေကြရပါသည်။ တစ်ခြား ရွာရှိ ကျောင်းများသို့ သွားရောက်ပညာသင်ယူရန်လည်း ငွေကြေးမတတ်နိုင်ပါ။

ရေလုပ်ငန်းကိုသာ အဓိကလုပ်ကိုင်ကြပြီး ဥယျာဉ်လုပ်ကိုင်သူ အနည်းငယ်သာရှိသည်။ မီးသွေးဖောင်း လုပ်ကိုင်သူများလည်းရှိပြီး အများစုမှာ ဝင်ငွေထွက်ငွေ မမျှတခြင်းကြောင့် စားဝတ်နေရေး ကြပ်တည်း လာကြသည်။

ရွာစတင်တည်ထောင်ကတည်းက မြေသားလမ်းများဖြစ်ပြီး တချို့နေရာများတွင် သွားလာရ ခက်ခဲနေ ပါသည်။ ရေဆိပ်ခံတံတားမှာလည်း သစ်သားဖြင့်ပြုလုပ်ထားပြီး ယိုင်နဲ့နေပါသည်။ ရွာတွင်းမြေသားလမ်းများမှာ မညီညာခြင်းကြောင့် ကလေးများနှင့် သက်ကြီးရွယ်အိုများ အတွက် မိုးရာသီတွင် ပင်ပန်းခက်ခဲစွာ သွားလာနေကြရသည်ကို လေ့လာတွေ့ရှိရပါသည်။

- ဦးဆောင်ဆွေးနွေးသူ - ဦးစိုးတင့်
- ပါဝင်ဆွေးနွေးသူ - ကျား (၁၆) ၊ မ (၁၆) ဦး
- ကြာချိန် - ၁ နာရီ

ရာသီခွင်ပြ ပြက္ခဒိန်

Hand-drawn calendar grid for 2016. The grid has 12 columns representing months and 12 rows representing different categories. The top right corner contains the date '၂၀၁၆ - ၁၆.၁.၂၀၁၆' and other handwritten notes. The rows are labeled with Burmese text: 'အပူချိန်' (Temperature), 'အလင်းအား' (Light intensity), 'အလျင်အကျိတ်' (Wind speed/direction), 'အပူ' (Heat), 'အခူ' (Cold), 'အရွာ' (Rain), 'အလင်း' (Light), 'အပူ' (Heat), 'အခူ' (Cold), 'အရွာ' (Rain), 'အလင်း' (Light), 'အပူ' (Heat), 'အခူ' (Cold), 'အရွာ' (Rain). The columns are labeled with months: 'ဇန်နဝါရီ', 'ဖေဖော်ဝါရီ', 'မတ်', 'ဧပြီ', 'မေ', 'ဇွန်', 'ဇူလိုင်', 'အဂ္ဂုတ်', 'စက်တင်ဘာ', 'အောက်တိုဘာ', 'နိုဝင်ဘာ', 'ဒီဇင်ဘာ'. Each cell contains a weather icon (sun, cloud, rain, etc.) and some numerical data.

### ရာသီခွင်ပြ ပြက္ခဒိန် အပေါ်သုံးသပ်ချက်

ဘန္တန်ကျေးရွာသည် ကုန်းပိုင်းရေပိုင်းနှစ်ပိုင်းလုံးတွင် တည်ထားသောရွာဖြစ်သောကြောင့် ဥယျာဉ် ခြံမြေနှင့် တံငါလုပ်ငန်းကို လုပ်ကိုင်ကြရသည်။ ပြာသိုလမှ တန်ခူးလအထိနေပူသော လများတွင် ရေလုပ်ငန်း လုပ်သူများ အဖို့တံငါရေပိုး ရှားပါးသော ဒဏ်ကိုခံရပြီး မိုးရာသီရောက်မှသာ အရကောင်းပြီး ဝင်ငွေများသော ကာလဖြစ်သည်။ ဥယျာဉ်လုပ်ကိုင်သူများမှာ သီတင်းကျွတ်လ ဝန်းကျင်မှ ရာသီပေါ်သီးနှံများ ရရှိပြီး ကျန်ကာလ များတွင် တောခုတ်ခြင်း၊ အပင်စိုက်ခြင်းအလုပ်ကိုသာ လုပ်ကိုင်ကြသည်။ လအလိုက်ဖြစ်ပွား တတ်ဆုံး ရောဂါများမှာ ဝမ်းရောဂါနှင့် အဖျား ရောဂါများဖြစ်ပြီး၊ ပူအိုက်သောလများတွင် မျက်စိနာခြင်းနှင့် မိတ်ထွက်ခြင်းများ ကိုသာ ခံစားရပါသည်။ နွေကာလ ပူပြင်းသော လများတွင် ရေရှားပါးသော ဒုက္ခကို အတော်ခံစားရပြီး မိုးရွာ သော ကာလများတွင်သာ ရေကိုပေါများစွာ သုံးစွဲရပါသည်။

- နေ့စွဲ - ၁၆.၁.၂၀၁၆
- အချိန် - ၁ နာရီ
- ဦးဆောင်ဆွေးနွေးသူ - ဦးနိုင်မင်းထွန်း
- ပါဝင်ဆွေးနွေးသူ - ကျား ၅ ဦး၊ မ ၁၆

### အဖွဲ့အစည်းချိတ်ဆက်မှုပြမြေပုံ

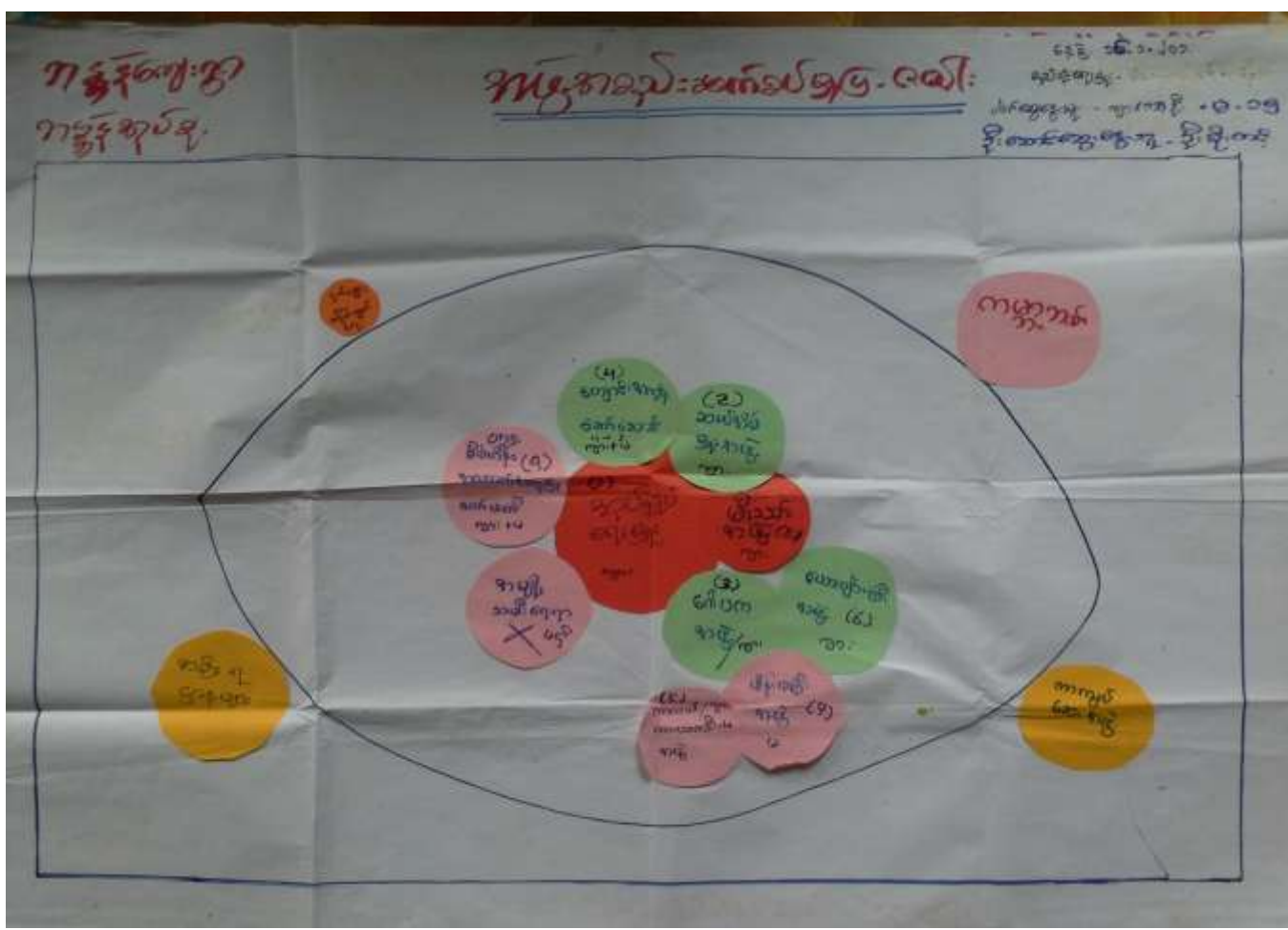





### အဖွဲ့အစည်းချိတ်ဆက်ပြ မြေပုံအပေါ် သုံးသပ်ချက်

ဘန္တန်ကျေးရွာအုပ်စု၊ ဘန္တန်ကျေးရွာ၏ အဖွဲ့အစည်းချိတ်ဆက်မှု အခြေအနေကို သုံးသပ်နိုင်ရန် အဖွဲ့အစည်းချိတ် ဆက်မှုပြ မြေပုံကိုအသုံးပြု၍ ဆွေးနွေးကြရာတွင် ကျေးရွာအတွင်းရှိ အဖွဲ့အစည်းများနှင့် ပြင်ပမှ လာရောက် ချိတ်ဆက်လုပ်ဆောင်ကြသော အဖွဲ့အစည်းများ ရှိကြောင်းတွေ့ရှိရပါသည်။ ကျေးရွာအတွင်းရှိ လူထုကိုအခြေခံ၍ ဖွဲ့စည်းထားသော အဖွဲ့အစည်းများမှာ အုပ်ချုပ်ရေး၊ ဆယ်အိမ်မှူးအဖွဲ့၊ ဂေါပကအဖွဲ့၊ မိန်းမကြီးအဖွဲ့၊ CDD စီမံကိန်းအထောက်အကူပြုအဖွဲ့များ ဖြစ်ကြပြီးရပ်ရွာ ကိစ္စများတွင် ပူးပေါင်း ဆောင်ရွက်ကြသည်။ ထို့အပြင် ကာကွယ်ဆေးတိုက်အဖွဲ့၊ မြို့နယ်ဆိုင်ရာ အစိုးရဌာနများ၊ ငှက်ဖျား တိုက်ဖျက်ရေး၊ ကမ္ဘာ့ဘဏ်အဖွဲ့များက လည်းလာရောက်ကူညီ နေကြသည်ကို တွေ့ရှိရပါသည်။

အဖွဲ့အစည်းချိတ်ဆက်မှု ပြမြေပုံအား ကြည့်ခြင်းအားဖြင့် ဘန္တန်ကျေးရွာသည် ရပ်ရွာကိစ္စများအတွက် ညီညွတ်စွာလုပ်ဆောင် ကြပြီးတိုင်ပင်ဆွေးနွေးမှု ရှိကြောင်း၊ ပြင်ပမှ အဖွဲ့အစည်းများနှင့် လည်းပူးပေါင်းမှုရှိကြောင်းတွေ့ရှိရသည်။

- နေ့စွဲ - ၁၆.၁.၁၆
- အချိန် - ၁ နာရီ
- ဦးဆောင်ဆွေးနွေးသူ - ဦးစိုးတင့်
- ပူးပေါင်းဆွေးနွေးသူ - ကျား ၁၁ ဦး၊ မ ၁၅ ဦး

ပြဿနာသစ်ပင်

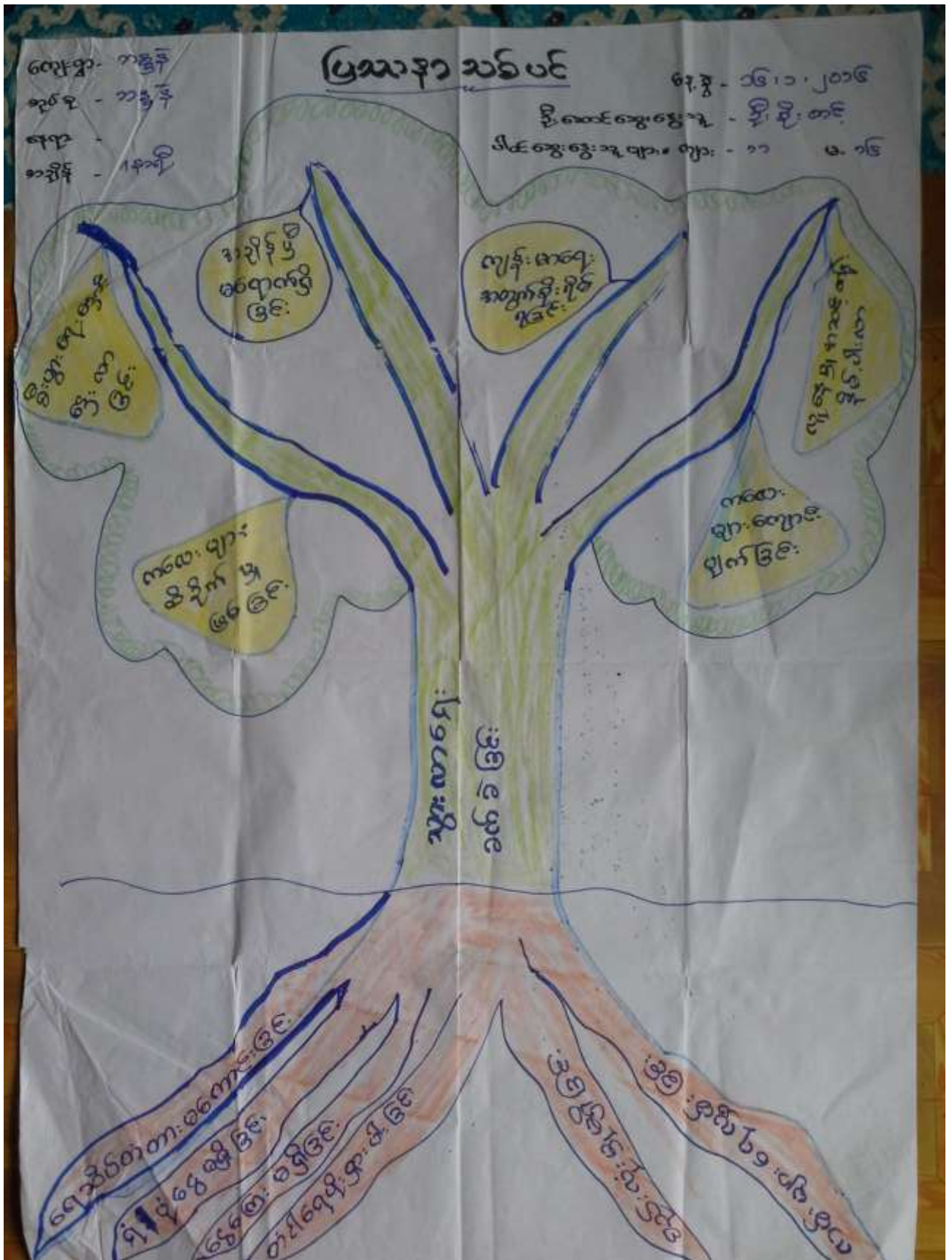



### ပြဿနာသစ်ပင်အပေါ်သုံးသပ်ချက်

ဘန္တန်အုပ်စု၊ ဘန္တန်ကျေးရွာ၌ အဓိက ရင်ဆိုင်ကြုံတွေ့နေရသောပြဿနာများကို သိရှိနိုင်ရန်အတွက် ပြဿနာသစ်ပင်များကို အသုံးပြု၍ ဆွေးနွေးခဲ့ကြပါသည်။ ကျေးရွာ၌ အမှန်တကယ်ကြုံတွေ့နေရသော ပြဿနာများမှာ သောက်သုံးရေရှားပါးခြင်း၊ ပညာရေးခက်ခဲခြင်း၊ သွားလာရေးခက်ခဲခြင်း၊ စီးပွားရေး အဆင်မပြေခြင်း၊ အလုပ် အကိုင်ရှားပါးခြင်း၊ ကျန်းမာရေးခက်ခဲခြင်း စသည်တို့ဖြစ်ပါသည်။ ထိုပြဿနာများ၏ အကျိုးဆက်ကို ဆက်လက် ဆွေးနွေးကြရာတွင် ကျန်းမာရေး ချို့တဲ့ခြင်း၊ ရောဂါထူပြောခြင်း၊ စားဝတ်နေရေး အဆင်မပြေခြင်း၊ ပညာတတ်မရှိခြင်း၊ ဝင်ငွေနည်းပါးခြင်း၊ အသက်အန္တရာယ်စိုးရိမ်ရခြင်း၊ အကြွေးတင်လာခြင်း၊ ရပ်ရွာတွင် ကူညီနိုင်မှု အားနည်းခြင်း၊ အိမ်တွင်း ပဋိပက္ခဖြစ်ခြင်း စသည်တို့တွေ့ရှိရပါသည်။

ထိုသို့ပြဿနာသစ်ပင်ကို ရေးဆွဲသုံးသပ်ခြင်းအားဖြင့် ကျေးရွာလူထုသည် မိမိတို့ရွာ၌ အဓိက ကြုံတွေ့နေရသော ပြဿနာအခက်ခဲများကို သိမြင်လာပြီး အနာဂတ်ဖွံ့ဖြိုးရေးအတွက် လိုအပ်သော စီမံချက် လုပ်ငန်းများကို ဖော်ထုတ် နိုင်ခဲ့ကြပါသည်။ လိုအပ်သော စီမံကိန်းလုပ်ငန်းများမှာ ရွာတွင်းလမ်းများ၊ ရေဆိပ် တံတား၊ ရေရရှိရေး၊ ဆရာ/မ ဘော်ဒါဆောင်၊ ငွေစုငွေချေးလုပ်ငန်း၊ အိမ်တွင်းမှုသင်တန်း၊ ရေလုပ်ငန်း အထောက်အပံ့ပစ္စည်း စသည်တို့ဖြစ်ပါသည်။

- ဦးဆောင်ဆွေးနွေးသူ     ဦးစိုးတင့်၊ ဒေါ်သန်းဌေးကြည်
- ပါဝင်ဆွေးနွေးသူ       ကျား(၁၁)၊ မ(၁၆)
- နေ့စွဲ                         15.1.16
- ကြာချိန်                    (၁) နာရီ

## ပင့်ကူအိမ်မြေပုံ

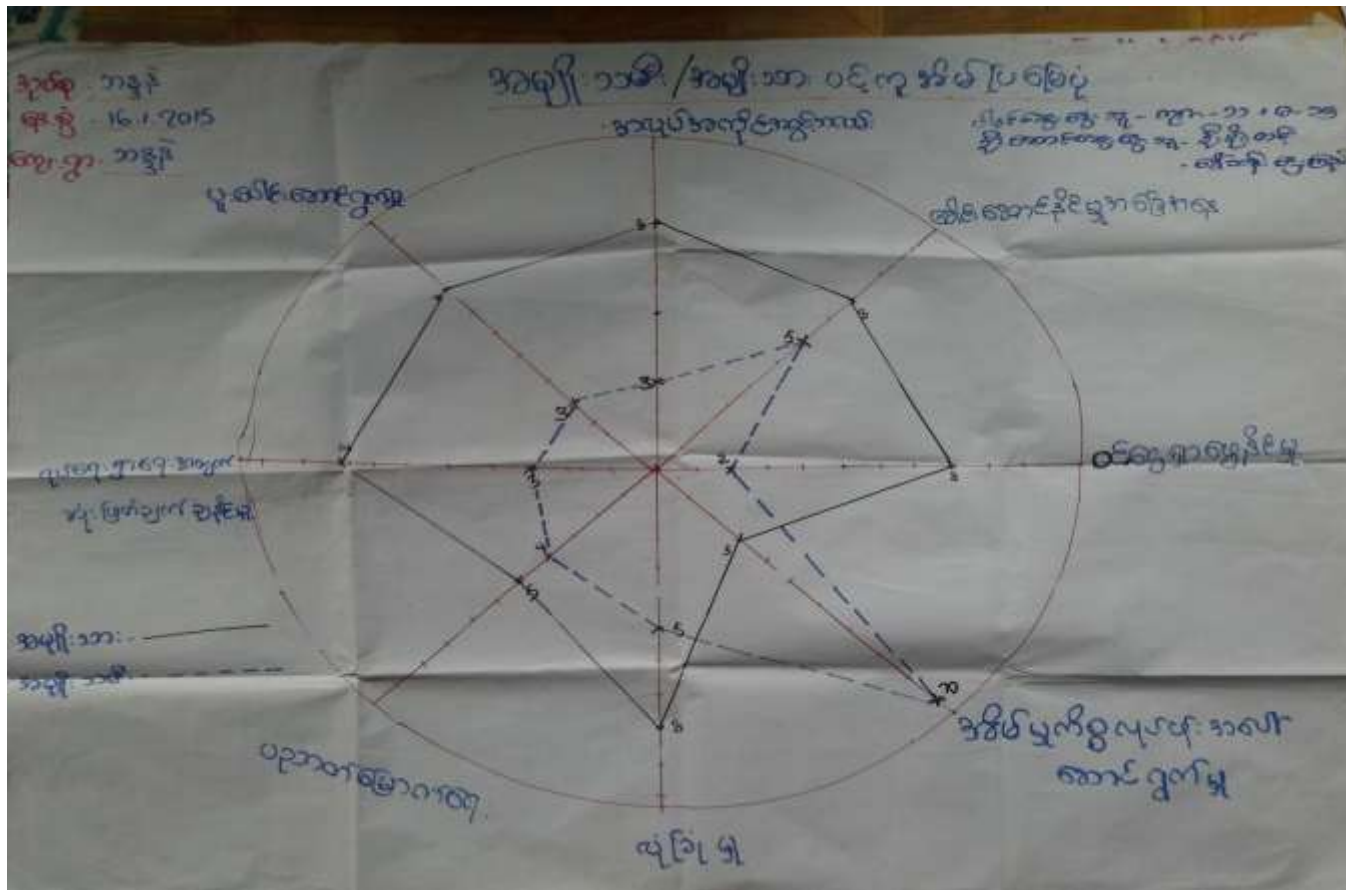

### ပင့်ကူအိမ်ပြမြေပုံအပေါ်သုံးသက်ချက်

ဘန္တန်ကျေးရွာ၏ အမျိုးသားနှင့်အမျိုးသမီးများ၏ မတူညီသော ကွာခြားချက်များကို နှိုင်းယှဉ် သုံးသပ်ရာတွင် အဓိကခေါင်းစဉ်ကြီး (၈) ခုထွက်ပေါ်လာပါသည်။ ၎င်းတို့မှာ အလုပ်အကိုင် အခွင့်အလမ်း၊ ခေါင်းဆောင်နိုင်မှု အခြေအနေ၊ ဝင်ငွေရှာဖွေနိုင်မှု၊ အိမ်မှုကိစ္စ၊ လုံခြုံမှု၊ ပညာတတ်မြောက်မှု၊ ရပ်ရွာကိစ္စတွင် ဆုံးဖြတ်နိုင်မှု၊ ပူးပေါင်းပါဝင်မှု တို့ဖြစ်ပါသည်။

#### (၁) အလုပ်အကိုင်အခွင့်အလမ်း

အလုပ်အကိုင်အခွင့်အလမ်းတွင် အမျိုးသား ၈၀% ရှိပြီး၊ အမျိုးသမီးများတွင် ၃၀%သာရှိပါသည်။ အမျိုး သမီးများ လုပ်ကိုင်နိုင်သော အလုပ်နည်းပြီး အလုပ်ကြမ်းများသာရှိခြင်း၊ ပင်လယ်တွင် သွားရောက်လုပ်ကိုင်ရခြင်း၊ အမျိုးသမီး အလုပ်သမားခေါ်ယူမှု နည်းပါးခြင်း၊ လုပ်အားခတန်းတူမရခြင်း တို့ကြောင့် ဖြစ်ပါ သည်။

#### (၂) ခေါင်းဆောင်နိုင်မှု အခြေအနေ

ဦးဆောင်နိုင်မှုတွင် အမျိုးသားများက (၈၀%) ရှိပြီး၊ အမျိုးသမီးများက (၅၀%) သာရှိပါသည်။ အမျိုး သမီးများသည် ပင်ကိုဗီဇအရ ဦးဆောင်နိုင်မှု အားနည်းခြင်း၊ ဦးဆောင်လိုစိတ်မရှိခြင်း၊ နောက်လိုက်ဘဝဖြင့်သာ ကျေနပ်နေရခြင်းကြောင့် ဖြစ်ပါသည်။

#### (၃) ဝင်ငွေရှာဖွေနိုင်မှု



ဝင်ငွေရှာဖွေနိုင်မှုတွင် အမျိုးသားများက (၈၀%)ရှိပြီး၊ အမျိုးသမီးများက (၂၀%) သာရှိပါသည်။ အမျိုးသမီးများသည် မနက်မိုးလင်းမှ မိုးချုပ်သည့်အထိ အိမ်အလုပ်များကိုသာ လုပ်ကိုင်နေရသောကြောင့် စားဝတ်နေရေးအတွက် ဝင်ငွေရှာဖွေနိုင်သည့် အမျိုးသားများ၏ ဝင်ငွေကိုသာ မှီခိုစားသောက်နေရပါသည်။

**(၄) အိမ်မှုကိစ္စ**

အိမ်မှုကိစ္စတွင် အမျိုးသမီးများက (၁၀၀%) ရှိပြီး၊ အမျိုးသားများက (၅၀%) သာရှိပါသည်။ အမျိုးသားများသည် စားဝတ်နေရေးကို ဦးဆောင်လုပ်ကိုင်နေရသောကြောင့် အိမ်မှုကိစ္စတွင် အချိန်ပြည့် ပါဝင် မကူညီနိုင်ပါ။

**(၅) လုံခြုံမှု**

လုံခြုံမှုတွင် အမျိုးသားများက (၈၀%)ရှိပြီး၊ အမျိုးသမီးများက (၅၀%) သာရှိပါသည်။ အမျိုးသမီးများသည် သူတပါးအပေါ် မှီခိုလိုစိတ်ရှိခြင်း၊ မိမိကိုယ်ကိုယုံကြည်မှု အားနည်းခြင်းတို့ကြောင့် အမျိုးသားများကဲ့သို့ လုံခြုံမှုမရှိဟု သတ်မှတ်ကြပါသည်။

**(၆) ပညာတတ်မြောက်မှု**

ပညာတတ်မြောက်မှုတွင် အမျိုးသားများက (၅၀%) ရှိပြီး၊ အမျိုးသမီးများက (၄၀%) သာရှိပါသည်။ အမျိုးသမီးများသည် အရွယ်မတိုင်ခင် မိခင်အလုပ်အား ကူလုပ်ရခြင်း၊ ကလေးထိန်းခြင်း စသောအလုပ်တို့ကို လုပ်ကိုင်ရခြင်းတို့ကြောင့် ပညာရေးဆုံးခန်းတိုင်အောင် မသင်ကြားရဘဲ ကျောင်းမှ နုတ်ထွက်လိုက်ခြင်းများ ကြုံတွေ့ရတတ်ပါသည်။

**(၇) ရပ်ရွာကိစ္စတွင် ဆုံးဖြတ်ချက်ချနိုင်မှု**

ရပ်ရွာကိစ္စတွင် အမျိုးသားများက (၅၀%/)၊ အမျိုးသမီးများက (၃၀%) သာရှိပါသည်။ အမျိုးသမီးများသည် တစ်နေ့ပတ်လုံး အားလပ်ချိန် နည်းပါးသောကြောင့် ရပ်ရွာကိစ္စတွင် မပူးပေါင်းနိုင်ပါ။

**(၈) ပူးပေါင်းဆောင်ရွက်မှု**

ပူးပေါင်းဆောင်ရွက်မှုတွင် အမျိုးသားများက (၈၀%) ရှိပြီး၊ အမျိုးသမီးများက (၃၀%) သာရှိပါသည်။ အမျိုးသမီးများသည် အားလပ်ချိန် နည်းပါးပြီး ရပ်ရွာကိစ္စတွင် ပါဝင်လိုစိတ်မရှိခြင်း တို့ကြောင့်ဖြစ်ပါသည်။

ပင့်ကူအိမ်ခြေပုံကို ကြည့်ခြင်းအားဖြင့် အမျိုးသမီးများသည် အိမ်မှုကိစ္စတွင် အချိန်ကုန်နေပြီး ဝင်ငွေ ရှာဖွေနိုင်မှု အခွင့်လမ်းနည်းပါးခြင်း၊ အမျိုးသားများအပေါ် မှီခိုလိုစိတ်များနေခြင်း၊ အမျိုးသားများဘက်မှလည်း လက်တွဲခေါ်ယူမှု နည်းခြင်းကြောင့် အဘက်ဘက်၌ အမျိုးသမီးများ အားနည်းနေသည်ကို တွေ့ရှိရပါသည်။

ဦးဆောင်ဆွေးနွေးသူ      ဦးစိုးတင့်၊ ဒေါ်သန်းဌေးကြည်

ပါဝင်ဆွေးနွေးသူ      ကျား(၁၁)၊ မ(၁၅)

နေ့စွဲ                      16.1.16

ကြာချိန်                (၁) နာရီ

**ကြွယ်ဝမှုပြဇယား (လူနေမှုအဆင့်ပြ)**

စဉ်	အကြောင်းအရာ	ရာခိုင်နှုန်း	ပိုင်ဆိုင်မှုများ
၁	ချမ်းသာ	၁၀% ၅၁၆	မြိတ်သာအိမ်ရာ/အများအပြားအိမ်၊ လှေ၊ စက်၊ ဥယျာဉ်၊ မီးသွေးဖောင်းများ ပိုင်ဆိုင်ကြသည်။
၂	သာမန်	၂၅% ၁၂၆	အိမ်၊ လှေ၊ စက်၊ ဥယျာဉ်၊ မီးသွေးဖောင်းများ ပိုင်ဆိုင်ကြသည်။
၃	မပြည့်စုံ	၆၅% ၃၀၈	အိမ်၊ လှေ၊ စက်၊ ဥယျာဉ်၊ မီးသွေးဖောင်းများ ပိုင်ဆိုင်ကြသည်။
၄			

**ကြွယ်ဝမှုပြဇယားအားသုံးသပ်ချက်**

ဘန္တန်အုပ်စု၊ ဘန္တန်ကျေးရွာ၏ ကြွယ်ဝမှုအဆင့်နှင့် အားသုံးသပ် ဆွေးနွေးရာတွင် အဆင့် ၃ ဆင့်ရှိကြောင်း တွေ့ရှိရသည်။ ၁။ ချမ်းသာသောအုပ်စု၊ ၂။ သာမန်အုပ်စု၊ ၃။ မပြည့်စုံသောအုပ်စု ဟူ၍ ဖြစ်သည်။ ချမ်းသာသော အုပ်စုသည် ၁၀% ရှိပြီး ပိုင်ဆိုင်မှုများမှာ မြိတ်မြို့တွင် အိမ်ပိုင်များရှိပြီး၊ ရေလုပ်ငန်း အရောင်းအဝယ် လုပ်ငန်းများရှိပြီး ရွာတွင်လည်း ပျဉ်ထောင်အိမ်များပိုင်ပြီး ဈေးဆိုင်၊ လှေ၊ စက်၊ ဥယျာဉ်၊ မီးသွေးဖောင်းများ ပိုင်ဆိုင်ကြသည်။ သာမန်အုပ်စုသည် ၂၅% ရှိပြီး ပိုင်ဆိုင်မှုများမှာ ခန့်မှန်းပျဉ်ထောင်အိမ်၊ လှေ၊ စက်၊ မီးသွေးဖောင်း၊ ဥယျာဉ်များပိုင်ကြပြီး ပုစွန်ဖမ်းခြင်းလုပ်ငန်းများ လုပ်ကိုင်ကြသည်။ မပြည့်စုံသော အုပ်စုသည် ၆၅% ရှိပြီး ပိုင်ဆိုင်မှုများမှာ ခန့်မှန်း ယိုင်ကာ အိမ်များ၊ လှေငယ်များပိုင်ကြပြီး လှေငယ်နှင့် ဂဏန်းထောင်ခြင်း၊ ပုစွန်ဖမ်း ခြင်း လုပ်ငန်းများကို လုပ်ကိုင်ကြသည်။

ချမ်းသာသောအုပ်စုသည် ဈေးရောင်းဝယ်ရေး အဆင်ပြေခြင်း၊ ဥယျာဉ်သီးနှံများ အထွက်တိုးခြင်း တို့ကြောင့် စားဝတ်နေရေး ချောင်လည်ကြသည်။ သာမန်အုပ်စုများသည် ချမ်းသာသူများကဲ့သို့ ဝင်ငွေ မကောင်းသော်လည်း စားဝတ် နေရေး အဆင်ပြေကြသည်။ မပြည့်စုံသောသူများသည် အလုပ်ရှင်ထံ၌ အတိုးဖြင့်ယူကာ ရင်းနှီး စားသောက်ရသည်။

ဦးဆောင်ဆွေးနွေးသူ      ဦးစိုးတင့်  
 ပါဝင်ဆွေးနွေးသူ      ကျား(၁၁)၊ မ(၁၆)  
 နေ့စွဲ                              16.1.16  
 ကြာချိန်                         (၁) နာရီ

### အသက်မွေးဝမ်းကြောင်းပြုလောင်း

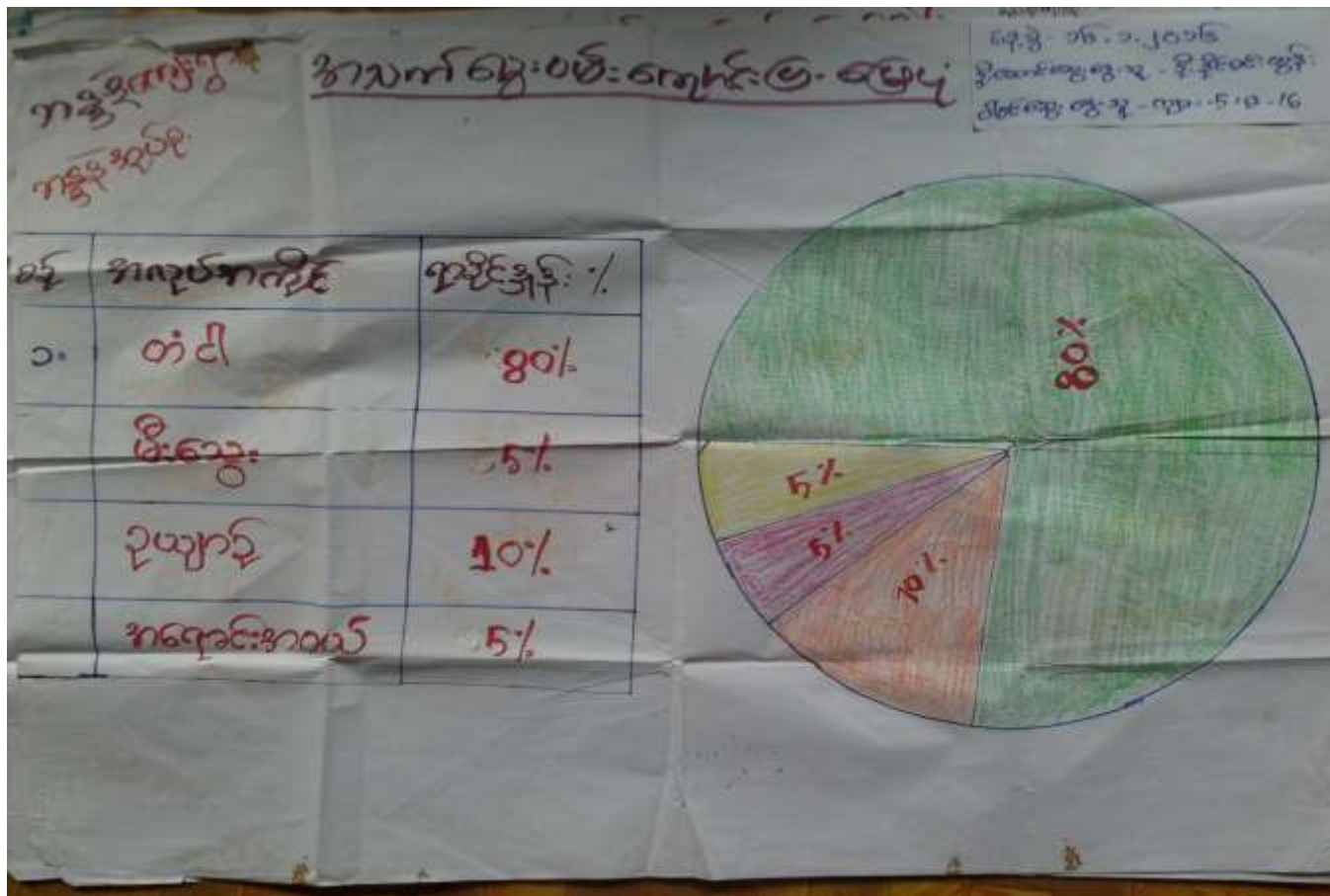

### အသက်မွေးဝမ်းကြောင်းပြုမြေပုံအပေါ် သုံးသပ်ချက်

ဘန္တနဲအုပ်စု၊ ဘန္တနဲကျေးရွာ၏ အသက်မွေးဝမ်းကြောင်းပြုမြေပုံကို သုံးသပ်ရာတွင် ရေလုပ်ငန်း လုပ် ကိုင်သူ (80%)၊ မီးသွေးဖောင်း လုပ်ကိုင်သူ (၅%)၊ ဥယျာဉ်လုပ်ကိုင်သူ (၁၀%)၊ အရောင်းအဝယ် လုပ်ကိုင်သူမှာ (၅%) ရှိကြောင်းတွေ့ရပါသည်။

အသက်မွေးဝမ်းကြောင်းပြုမြေပုံကို ကြည့်ခြင်းအားဖြင့် ရွာသူ/သားများ၏ ဘဝအခြေအနေကို သိရှိ နိုင်ပြီး လုပ်ကိုင်စားသောက်မှုကိုပါ သိရှိနိုင်သည်။ ကျေးရွာ၏ အဓိကအသက်မွေးဝမ်းကြောင်း အလုပ်အကိုင်မှာ ရေလုပ်ငန်း (ငါးဖမ်းခြင်း၊ ခရုကောက်ခြင်း၊ ဂဏာန်းထောင်ခြင်း၊ ဂဏာန်းဖမ်းခြင်း)ဖြစ်ပြီး လုပ်ကိုင်သူ ပေါများလှပါသည်။ ဥယျာဉ် မြေ လုပ်ကိုင်သူ အနည်းအကျဉ်းရှိပြီး စားသောက်ကုန်ပစ္စည်းများ ရောင်းဝယ်ခြင်းအလုပ် လုပ်ကိုင်သူများလည်း ရှိသည်။ ရေလုပ်ငန်း လုပ်ကိုင်သူများသည် မပြေလည် ဆုံးသူ များဖြစ်ကြပြီး ကျန်သောသူများသည် အသင့်အတင့် ပြေလည်သောသူများဖြစ်ကြောင်း တွေ့ရှိရပါသည်။

ဦးဆောင်ဆွေးနွေးသူ      ဦးနိုင်မင်းထွန်း  
 ပါဝင်ဆွေးနွေးသူ      ကျား(၅)၊ မ(၁၆)  
 နေ့စွဲ                              16.1.16  
 ကြာချိန်                        (၁)နာရီ

မှတ်တမ်းခတ်ပုံများ



ရွာလုံးကျွတ် ပထမအကြိမ် အစည်းအဝေး



စီမံကိန်းလုပ်ငန်းခွဲ (လမ်း) နေရာအား တိုင်းတာခြင်း





ကော်မတီဝင်များစာရင်း

စဉ်	အမည်	ကျား၊ မ	ရာထူး
၁	ဦးမြင့်ဌေး	ကျား	ကျေးရွာ စီ/ထောက် ဥက္ကဋ္ဌ
၂	ဒေါ်ဌေးကြည်	မ	ကျေးရွာ စီ/ထောက် ဥက္ကဋ္ဌ
၃	ဦးနိုင်မင်းထွန်း	ကျား	စောင့်ကြည့်၊ ကြီးကြပ်ရေး ဆပ်ကော်မတီ
၄	ဒေါ်တင်တင်နွယ်	မ	စောင့်ကြည့်၊ ကြီးကြပ်ရေး ဆပ်ကော်မတီ
၅	ဒေါ်ရီဌေး	မ	ဝယ်ယူရေး ဆပ်ကော်မတီ
၆	ဦးဌေးငယ်	ကျား	ဝယ်ယူရေး ဆပ်ကော်မတီ
၇	ဦးသောင်းဝင်း	ကျား	ဝယ်ယူရေး ဆပ်ကော်မတီ
၈	ဒေါ်မြင့်ရှည်	မ	လည်ပတ်ရေးနှင့် ပြင်/ထိန်း ဆပ်ကော်မတီ
၉	ဦးအောင်ဌေးဇော်	ကျား	လည်ပတ်ရေးနှင့် ပြင်/ထိန်း ဆပ်ကော်မတီ
၁၀	ဦးထွန်းလွင်	ကျား	စေတနာ့ဝန်ထမ်း
၁၁	ဒေါ်ရှာကြည်	မ	စေတနာ့ဝန်ထမ်း
၁၂	ဦးတင်ဦး	ကျား	အကြံပြုတိုင်ကြားဖြေရှင်းရေး
၁၃	ဒေါ်သန်းဌေးကြည်	မ	အကြံပြုတိုင်ကြားဖြေရှင်းရေး
၁၄	ဦးစိုးတင်	ကျား	ကျေးရွာ စာရင်းကိုင်

ကျေးရွာ အခြေခံ အချက်အလက်များ (ပုံစံ - ၈ - ၁)

ပုံစံ ၈-၁ ကျေးရွာအခြေခံအချက်အလက်များ (Form PC 1)

လမ်းညွှန်ချက်/ ကျေးရွာတစ်ရွာနှင့် ယထာရပ် သိတ်ဆက်ခေါ်သွားရောက်သောအခါ လူထုစည်းရုံးရေးမှူးမှတ် ခံရမှု ရှာဖွေနိုင်ရေးအတွက် ကျေးရွာအခြေခံအချက်အလက်များကို ပြေငြိမ်းစေရန်အတွက် အခြေခံအချက်အလက်များကို အောက်ဖော်ပြပါအတိုင်း ဖြည့်သွင်းရမည်။

ကျေးရွာအုပ်ချုပ်ရေးမှူးအမည် - <u>ဦးကျော်စွာ</u>	ကျေးရွာအုပ်ချုပ်ရေးမှူးဖုန်းနံပါတ် - <u>၀၇၅၇၂၃၇၆၇၂</u>	လူထုစည်းရုံးရေးမှူးအမည် - <u>ဦးကျော်စွာ</u>
ပြည်နယ်တိုင်းဒေသကြီး - <u>တနင်္သာရီ</u>	မြို့နယ် - <u>ကျွန်းမရေ</u>	ကျေးရွာအုပ်စု - <u>ကျွန်းမရေ</u>
တနင်္သာရီတိုင်းဒေသကြီး	ကျေးရွာအုပ်စု	ကျေးရွာ

လူဦးရေ	အိမ်ထောင်စုအရေအတွက်	ကိုးကွယ်သည့်ဘာသာ	အိမ်ထောင်စုအရေအတွက်
လူမျိုးစု (၁) - <u>အမျိုးသား</u>	<u>45</u>	ဘာသာ(၁) - <u>ဗုဒ္ဓ</u>	<u>45</u>
လူမျိုးစု (၂) -		ဘာသာ(၂) -	
လူမျိုးစုရော -		ဘာသာရော -	

လူဦးရေ	အမျိုးသား(အရေအတွက်)	အမျိုးသမီး(အရေအတွက်)
လူဦးရေ <u>237</u>	<u>110</u>	<u>127</u>
အိမ်ထောင်စုဦးစီး	<u>43</u>	<u>2</u>

ပတ်လုံးပိတ်အသုံးပြုနိုင်သည့်အဆောက်အဦးများ

အဆောက်အဦးအမျိုးအစား	အမှတ် ဖြစ်ပါ	ကျန်းမာရေး	အမှတ်ခြစ်	ဘာသာရေးအဆောက်အဦး	အမှတ် ဖြစ်ပါ
အထက်တန်းကျောင်း	<input type="checkbox"/>	ဆေးရုံ	<input type="checkbox"/>	ဂေတီ	<input type="checkbox"/>
အလယ်တန်းကျောင်း	<input type="checkbox"/>	ကျန်းမာရေးဌာန	<input type="checkbox"/>	ကျန်းကြီးကျောင်း	<input checked="" type="checkbox"/>
မူလတန်းကျောင်း	<input checked="" type="checkbox"/>	ကျန်းမာရေးဌာနခွဲ	<input type="checkbox"/>	ဟိန္ဒူဘုရားကျောင်း	<input type="checkbox"/>
မူကြိုကျောင်း	<input type="checkbox"/>	ဆေးပေးခန်း	<input type="checkbox"/>	ဓရင်ယာန်ကျောင်း	<input type="checkbox"/>
အခြား	<input type="checkbox"/>	အခြား	<input type="checkbox"/>	ဇလီ	<input type="checkbox"/>
				အခြား	<input type="checkbox"/>
မှတ်ချက်		မှတ်ချက်		မှတ်ချက်	

(ဂ) ကျွမ်းကျင်သူများမှတ်တမ်း ၊ ကျေးရွာတွင်နေထိုင်သော သို့မဟုတ် တခြားရွာမှလာရောက်သောကျွမ်းကျင်သူများ

(၁) တစ်သင်ကျောင်း			(၂) ကျန်းမာရေး		ကျွမ်းကျင်သူများ		
ရွာတွင်နေထိုင်သူ	အခြားရွာမှလာသူ		ရွာတွင်နေထိုင်သူ	အခြားရွာမှလာသူ	ရွာတွင်နေထိုင်သူ	ရွာတွင်နေထိုင်သူ	အခြားရွာမှလာသူ
ပုလဲတန်းပြဆရာ၊ ဆရာမ	<input type="checkbox"/>	၀	ဆရာဝန်	<input type="checkbox"/>	<input type="checkbox"/>		
အထက်တန်းပြဆရာ၊ ဆရာမ	<input type="checkbox"/>	<input type="checkbox"/>	လက်ထောက်ကျန်းမာရေးမှူး	<input type="checkbox"/>	<input type="checkbox"/>		
အလက်တန်းပြဆရာ၊ ဆရာမ	<input type="checkbox"/>	<input type="checkbox"/>	အမျိုးသမီးကျန်းမာရေးဆရာမ	<input type="checkbox"/>	<input type="checkbox"/>		
ပညာရေးဆရာ၊ ဆရာမ	<input type="checkbox"/>	<input type="checkbox"/>	ဆရာဝန်အဖွဲ့	<input type="checkbox"/>	<input type="checkbox"/>		
အခြား	<input type="checkbox"/>	<input type="checkbox"/>	ပြည်သူ့ကျန်းမာရေးလုပ်သား (၁)/(၂)	<input type="checkbox"/>	<input type="checkbox"/>		
မှတ်ချက်			မှတ်ချက်				

(ဃ) ကျေးရွာသို့ ရောက်ရှိနိုင်သည့်လမ်းအခြေအနေ / ကျေးရွာတစ်ရွာသည် ၎င်း၏ကျေးရွာများနှင့် သက်သွယ်သည့်လမ်းအခြေအနေ (အောက်ပါတို့ကိုဖိုင်းပါ)

ကျောက်ကြမ်းလမ်း: ကတ္တရာလမ်း: ကွန်ကရစ်လမ်း: ငမာပတ်ဆိုင်ကမ်းလမ်း  
 ကျောက်ခင်းလမ်း: မြေသားလမ်း: လှသွားလမ်း: အခြား ရောယှက်ခြင်း

(င) ကျေးရွာဖွံ့ဖြိုးမှုစီမံချက် ဖိုင်ပါ  
 (၁) လူထုပတ်ဝန်းကျင်ထိခိုက်မှုမရှိစေရန် ဤကျေးရွာတွင်ကျေးရွာဖွံ့ဖြိုးမှုစီမံချက်ရှိခဲ့ပါသလား? ရှိပါသည်/မရှိပါ/မသိပါ  
 (၂) ရှိခဲ့ပါလျှင် ဤစီမံချက်ကို မည်သည့် ခုနှစ်တွင်ပြင်ဆင်ခဲ့ပါသနည်း? နှစ်-----/မသိပါ  
 (၃) ဤစီမံချက်ကို ဖြည့်နယ်မှုအတည်ပြုခဲ့ပါသလား? ပြုခဲ့ပါသည်/မပြုခဲ့ပါ/မသိပါ

(စ) ဓရိအကွာအဝေး  
 (၁) ဤကျေးရွာ၏ပတ်ဝန်းကျင်ကျေးရွာအုပ်စု၏ပတ်ဝန်းကျင်အထိစရိုးမိုင်မည်မျှကွာဝေးသနည်း? မိုင်- 6 /မသိပါ  
 (၂) ဤကျေးရွာမှ ၎င်းကျေးရွာအုပ်စု၏ပတ်ဝန်းကျင်ကျေးရွာအုပ်စုအထိအချိန်  
 ခြောက်သွေ့ ရာသီတွင်ကြာချိန် 1:45 ----- ထော်လာဂျီ/မော်တော်ဆိုင်ကယ်/မြေလျှင်/လား/မော်တော်ဆိုင်/မိုးရာသီတွင်ကြာချိန် 1:30 ----- အခြား ----- စသည်တို့ဖြင့် သွားလျှင်ကြာမြင့်သည့်အချိန်  
 ထော်လာဂျီ/မော်တော်ဆိုင်ကယ်/မြေလျှင်/လား/မော်တော်ဆိုင်/ အခြား ----- စသည်တို့ဖြင့် သွားလျှင်ကြာမြင့်သည့်အချိန်

(ဆ) ပတ်ဝန်းကျင်ဆိုင်ရာသဘာဝသေးအန္တရာယ် -  
 ဤကျေးရွာတွင်ရေကြီးခြင်းကဲ့သို့ သဘာဝသေးအန္တရာယ်ကျရောက်ဖူးခြင်းရှိပါသလား။  
 မရှိပါ  ရှိပါသည် ရှိလျှင်ဖော်ပြပါ-----

(ခ) ကျေးရွာတွင် ဖွဲ့စည်းထားသော အဖွဲ့အစည်းများ

လူထုဗဟိုပြုစီမံကိန်းမတိုင်မီ ကျေးရွာတွင် ကျေးရွာဖွံ့ဖြိုးရေးအတွက် အစိုးရ(သို့)ရွာသားများကိုယ်တိုင်(သို့) စီမံကိန်းလက်မှတ်  
ဖွဲ့စည်းထားသည့် အဖွဲ့အစည်းများရှိပါသလား။

အသားရေ အဖွဲ့အစည်းအဖွဲ့  
လူအရေ အဖွဲ့အစည်းအဖွဲ့

ကျေးရွာခေါင်းဆောင်

အမည် ဦးကျော်မင်း

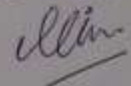
လက်မှတ်  ဇန်နဝါရီ 15.1.2016

လူထုစည်းရုံးရေးမှူး

အမည် ဦးစင်၊ ဦးနု၊ ဦးထင်ထင်

လက်မှတ်  ဇန်နဝါရီ 15.1.2016

စီမံကိန်းစက်ဝန်း အချိန်ဇယား (ပုံစံ - စ - ၂)



ပုံစံ စ. ၂ - စီမံကိန်းဆောင်ရွက်ရေး (PC 2)  
 လက်ရှိစက်ဝန်းအောက်တွင် အကျင့်ကျင့်ရန်အတွက် လိုအပ်သည့် အချက်အလက်များကို အောက်ဖော်ပြပါအတိုင်း ဖြည့်စွက်ရမည်။  
 စီမံကိန်းအကျင့်ကျင့်ရေးအတွက် လိုအပ်သည့် အချက်အလက်များကို အောက်ဖော်ပြပါအတိုင်း ဖြည့်စွက်ရမည်။

ဝန်ဆောင်ခံအမျိုးအမည်: ၂၆.၇. ၂၀၂၆  
 စီမံကိန်းအမျိုးအမည်: စီမံကိန်း(၁)

စီမံကိန်းအမျိုးအမည်	စတင်သည့်နေ့	ပြီးဆုံးသည့်နေ့	အစဉ်အဆက်အတွက်			
			အချိန်အကွာ	အချိန်အကွာ	အချိန်အကွာ	လူနီးစု စက်ဝန်းအောက်တွင် ဝန်ဆောင်ခံ လူနီးစုအမည်
၁. စတင်စီမံကိန်း စီမံကိန်းအမျိုးအမည်	15.7.2016	15.1.2016	14	22	36	၂၅/၇/၃   36
၂. စတင်စီမံကိန်း စီမံကိန်းအမျိုးအမည်	16.1.2016	16.7.2016	15	30	45	၂၅/၇/၃   45
၃. စတင်စီမံကိန်း စီမံကိန်းအမျိုးအမည်	22.1.16	22.1.16	43	31	74	.   74
၄. စတင်စီမံကိန်း စီမံကိန်းအမျိုးအမည်						ဟို
၅. စတင်စီမံကိန်း စီမံကိန်းအမျိုးအမည်						ဟို
၆. စတင်စီမံကိန်း စီမံကိန်းအမျိုးအမည်	9.3.16	9.3.16	12	22	35	၂၅/၇/၃   35
၇. စတင်စီမံကိန်း စီမံကိန်းအမျိုးအမည်	ဟို	ဟို	ဟို	ဟို	ဟို	ဟို
၈. စတင်စီမံကိန်း စီမံကိန်းအမျိုးအမည်						
၉. စတင်စီမံကိန်း စီမံကိန်းအမျိုးအမည်						



ကျေးရွာဖွံ့ဖြိုးရေး ဦးစားပေး အစီအစဉ် (ပုံစံ - ၈ - ၃)

ပုံစံ ၈-၃ ကျေးရွာဖွံ့ဖြိုးရေး ဦးစားပေးအစီအစဉ် (Form PC 3)

လက်ညွှန် ရွက် (အညွှန်း ၃) ကျေးရွာဖွံ့ဖြိုးရေးအစီအစဉ်အောက်တွင် ပါဝင်ပါသော ကျေးရွာစီမံကိန်း အထောက်အကူပြုစေရန်အတွက် ဤကျေးရွာဖွံ့ဖြိုးရေးအစီအစဉ် ဖြန့်ဖြူးခြင်းအားဖြင့် ပြည်သူ့စာရင်းစစ် အားလုံးသော အခက်အခဲအတားအဆီးများ ဖြန့်ဖြူးစားသုံးအစီအစဉ်အောက်တွင် ပါဝင်ပါသော ကျေးရွာစီမံကိန်း၏ ရရှိပုံစံအရင်းအမြစ်နှင့် မသက်ဆိုင်သည့် လုပ်ငန်းများအားလုံးကို ဖြန့်ဖြူးပါ။

လူထုစည်းရုံးရေးပျား/ခန့်ထမ်း အမည် / ဦးစီး ဦးစီးမှု / ဦးစီးဌာန

နေ့စွဲ - 16.1.2016

စက်ဝန်းစား အမှတ်ခြစ်ပါ (✓) ။ စက်ဝန်း(၁)  
၁ စက်ဝန်း(၂) ။ စက်ဝန်း(၃) ။ စက်ဝန်း(၄)

ပြည်နယ်/တိုင်း-တနင်္သာရီတိုင်း၊ ဖြန့်ဖြူးမှုဌာန၊ ကျေးရွာအုပ်စု - အရှေ့၊ ကျေးရွာ - အရှေ့

က. အခက်အခဲအတားအဆီးများအားလုံး ဖြန့်ဖြူးခြင်း - ယခုလက်ရှိ အခြေအနေတွင် ဤကျေးရွာဖွံ့ဖြိုးရေးအစီအစဉ်အောက်တွင် အဓိကအခက်အခဲအတားအဆီးများသည် မည်သည့်ရှာဖွေခြင်းပါသနည်း (အမျိုးသား/သမီး အနည်းဆုံးအခက်အခဲ ၅ ခုစီ ဖော်ပြပါ)

အမျိုးသား အခြေမှတင်ပြသော အခက်အခဲအတားအဆီးများ၊ အမျိုးသမီး အခြေမှတင်ပြသော အခက်အခဲအတားအဆီးများ

၁	ပုစွန် + စကောင်းကျောကြောင့်အား လာရက်ခံ ခြင်း ။ ပင်စင် ခြင်း ။	၁	လမ်းစကောင်းအားကြောင့် ကလေး များ ချွေးချွေး တွင် ကျောင်းအား ရ ခက်ခံ ခြင်း ။
၂	ရေ မရှိ ကျောကြောင့် ကြားစု ရာတွင် အား ချောက်ပင် ရအားကြောင့် ကလေးစေ့စွာ ကျယ် ခြင်း ။	၂	ရေ မရှိ ကျောကြောင့် ကြားစု တွင် အား ကျက် ပင် ရ ခြင်း ။ ကလေးစေ့စွာ ပင်ပန်း ခြင်း ။
၃	အရာမကောင်းစကောင်း ကျော ကြောင့် အရာ ၂၀ များ နိတ်ညစ် ရ ခြင်း ။	၃	အရာမကောင်း ပုစွန် ပျက်စီး ပျက်စီး ခြင်း တွင် ရ ကလေးစေ့စွာ ပင် ခက်ခံ ခြင်း ။
၄	ဖွဲ့စည်းမှု နည်းစွဲအားကြောင့် ကလေးစေ့စွာ ကလေးစေ့စွာ ကလေးစေ့စွာ ခြင်း ။ ကလေးစေ့စွာ ကလေးစေ့စွာ ခြင်း ။	၄	တတား ။ စကောင်း ကျောကြောင့် ခရီးသည် များ အား လာ ရ ခက်ခံ ခြင်း ။
၅	တတား ။ စကောင်းအခြေအနေ အား စိုက်ကပ်ရန် ကလေးစေ့စွာ ခြင်း ။	၅	ဖွဲ့ စည်း မှု နည်း စွဲ အခြေ စိုက်ပျိုး မှု မှု ။ တွင် စိုက် ခြင်း ။

နှိပ်မှန်းခြင်း- ဤကျေးရွာပွဲပြီးတိုးတက်ရေးအတွက်နောင်လာမည့် (၅) နှစ်အားရည်ရွယ်၍ဆောင်ရွက်ရန်အတွက်  
မည်သည့်အရာများသည်အဓိကပျော်မွန်းချက်ဖြစ်သည်။

ချီးသားအဖွဲ့မှတင်ပြသောပျော်မွန်းချက်များ	အပျိုသမီးအဖွဲ့မှတင်ပြသောပျော်မွန်းချက်များ
<p>၀ လမ်း၊ ကောင်း၊ လာပါက ဘွား၊ လာရုံ နာအင် ပြေသာစို့ နေ ရန် ။</p>	<p>၀ လမ်း၊ ကောင်း၊ လာပါက ကောင်း များ ကောင်း၊ ဘက် ရန် ပို ပို စ အင် ပြေသာစို့ ။</p>
<p>၂ ရေ ရှိ လာပါက ကမ်းခြေ နေရာတွင် ဘွား၊ ကျက် စေရ စဖြင့် အချိန် ကျသောခြင်း ။</p>	<p>၂ ရေ ရှိ လာပါက ကမ်းခြေ ရာတွင် ဘွား၊ ကျက်စေရ ပို ရှိ တော အဖြင့် အချိန် ပို လာခြင်း ။</p>
<p>၃ ဆရာ ၂ ဝ နှစ်ကောင်းကောင်း လာပါက ဆရာ ၂ ဝ များ ဝိတ် အင် ရ ခြင်း ၅ ကင်း ယွတ် ခြင်း ။</p>	<p>၃ ဆရာ ၂ ဝ နှစ်ကောင်းကောင်း လာ ပါက ဆရာ ၂ ဝ များ ဝိတ် ရှိ ရန် န အင် ပြေခြင်း ။</p>
<p>၄ ရွှေ အရင်း ကြီး ရှိ လာပါက ရင်း ကြီး စား စား အချိန် နာ အင် ပြေ လာခြင်း ။</p>	<p>၄ ကံစား ကောင်း လာပါက အိုး စား များ ဘွား လာ ရ ယွတ် ကျ လာခြင်း ။</p>
<p>၅ ကံစား ကောင်း လာပါက အဖွဲ့များ နာ အင် ပြေ စွာ ဆွဲ ချိတ် ထပ် လာခြင်း စေရန် ။</p>	<p>၅ ရွှေ အရင်း ကြီး ရှိ လာပါက အိုး စား ကျား ပို ထွက် လာ ခြင်း ခြင်း ။</p>

လူထုတိုက်ပြစ်ပိတ်ရေးစီမံကိန်းလက်စွဲ  
အပိုင်း-၃ ၂၉.၉.၂၀၁၅

ကျေးရွာ၏ လာမည့် ( ၃ ) နှစ်အတွက် ဦးစားပေး ဖွံ့ဖြိုးတိုးတက်မှု လုပ်ငန်း အစီအစဉ်များအားဖော်ပြပါ။  
တိုက်ပြစ်ပိတ်ရေး ရပ်ငြေ့အတွက် အဆိုပြုသော အစီအစဉ်များကိုဦးစားပေး အဆင့်အလိုက်ဖော်ပြပြီး ကျန် လူထုတိုက်ပြစ် ပိတ်ရေး  
အစီအစဉ်အဖြစ်နှင့် မပတ်သက်သည့်အစီအစဉ်များလည်းဖော်ပြရန်ဖြစ်သည် )

ကျေးရွာအတွက်ဦးစားပေးဖွံ့ဖြိုးတိုးတက်မှု လုပ်ငန်းစဉ်များ	အဆိုပြုသူ (အမျိုးသားများ/ အမျိုးသမီးများ/ အမျိုးသား+အမျိုးသမီး)	လူထုတိုက်ပြစ်ပိတ်ရေးအတွက်အဆိုပြုသည်(ဦးစားပေးအဆင့် အလိုက်ဖော်ပြပါ)	ခန့်မှန်း ကုန်ကျစရိတ်	အကျိုးခံစားခွင့်ရှိသူ နှင့် ပုဂ္ဂိုလ်အရေအတွက်
လမ်း	ကျား + မ	၁	လမ်း	၂၃၇
အိမ်ခြံမြေ/ ကန်	"	၂	အိမ်ခြံမြေ/ ကန်	
ဆရာမ ရေကန်	"	၃	ဆရာမ ရေကန်	
၆၆၃၆၆၆၆၆	"	၄	၆၆၃၆၆၆၆၆	
ရေအိတ်တံကား	"	၅	ရေအိတ်တံကား	
ကျေးရွာရုံး	"			
ကျေးရွာရုံးအောက်က	"			
ကျေးရွာရုံး	"			
ကျေးရွာရုံး	ကျား + မ			
ကျေးရွာရုံး	"			
ကျေးရွာရုံး	"			
ကျေးရွာရုံး	"			
ကျေးရွာရုံး	"			
ကျေးရွာရုံး	"			

ဤကျေးရွာစီမံကိန်းအထောက်အကူပြုကော်မတီမှအတည်ပြုသည်။  
အမည် ဦးမြင့်မြင့် လက်မှတ် ..... ၆.၆.၂၀၁၆ .....  
ဦးမြင့်မြင့် လက်မှတ် ..... ၆.၆.၂၀၁၆ ..... ၆.၆.၂၀၁၆





ပုံ ၆၀၉-၄ ကျေးရွာအုပ်စုစီမံကိန်းလုပ်ငန်းခွဲစွဲစွဲရမည့်ခြင်းပုံစံ

လယ်ယာနှင့်မြေကွဲများ၊ ကျေးရွာအုပ်စုစီမံကိန်းလုပ်ငန်းခွဲစွဲရမည့်အစည်းအဝေးတွင် တွက်ချက်ထားသည့်အစည်းအဝေးတွင် / လက်ထောက်နည်းပညာများတို့၏ အကူအညီဖြင့်ပြုလုပ်ခြင်းဖြစ်သည်။ မြေကွဲများကို မြေအောက်တွင် ထည့်သွင်းပြီးနောက် ထောက်ပံ့အခြေခံအစည်းအဝေးများကို မြေအောက်တွင် ထည့်သွင်းရမည်။ CF  
 အချက်အလက်များကို MIS သို့ ထည့်သွင်းရမည်။  
 ကျေးရွာအုပ်စုစီမံကိန်း/ဝန်ထမ်းအမည် : ဦး မောင်ထွန်း  
 ဓာနိက - ၇-၃-၂၀၂၆  
 ပြည်နယ်/တိုင်း-တနင်္သာရီတိုင်း၊ ပြို့နယ်-ကျွန်းမု

ကျေးရွာအမည်	ထောက်ပံ့ပေးမည့် လုပ်ငန်းများ	အတိုင်းအတာ	စျေးနှုန်း တိုက်ရိုက်ထက်ပိုမံစားရရှိသူများ	အတိုးပြုထင်မြင်ချက်	စီမံကိန်းအစည်းအဝေး			စုစုပေါင်း
					စီမံကိန်းမှ ထည့်သွင်းမှု	ကျေးရွာမှ ထည့်သွင်းမှု	အခြားထည့်သွင်းမှု (ခေါ်ငြိမ်း) ထည့်သွင်းမှု   အမည်/အဖွဲ့	
ဝန်ကောင်း	ရွာတွင်းသား 400' x 6' x 6'		720	အတိုးပြုသား အတိုးပြုသမီး အတိုးပြုသားနှင့် အတိုးပြုသမီး	၈၀၀၀၀၀၀	၅၀၀၀၀၀၀		၈၀၀၀၀၀၀
ရွှေကောင်း	မီးရောင် ရေ (ရေဖျက်)	3200' EH-700 hp 50 kW	1367	အတိုးပြုသား အတိုးပြုသမီး အတိုးပြုသားနှင့် အတိုးပြုသမီး	၇၄၀၀၀၀၀	၅၅၀၀၀၀၀	၂၀၀၀၀၀၀	၁၅၀၀၀၀၀၀
စောက်ကောင်း	အိမ်အိမ်အိမ်	90' x 9' x 15' 10' x 16' x 15'	415	အတိုးပြုသား အတိုးပြုသမီး အတိုးပြုသားနှင့် အတိုးပြုသမီး	၇၄၀၀၀၀၀	၆၅၀၀၀၀၀	၂၀၀၀၀၀၀	၁၆၀၀၀၀၀၀
အိုင်ကောင်း	ရေရရှိရေး	4914' 16' x 10' x 7' ရေဖျက် 15' x 15' x 2' ရေဖျက် 10' x 6' x 3' ရေဖျက်	713	အတိုးပြုသား အတိုးပြုသမီး အတိုးပြုသားနှင့် အတိုးပြုသမီး	၅၅၀၀၀၀၀	၅၀၀၀၀၀၀		၆၀၀၀၀၀၀

၁၂၆

လူထုဝန်ထမ်းချိမ်းပေးရေးအဖွဲ့အစည်း-၃ ၂၀၂၀-၂၀၂၁

၇၅၆	၅၅၀၀၀၀၀	၂၀၀' x ၄' x ၆'	၂၅၂	၂၀၂၀-၂၀၂၁	၅၅၀၀၀၀၀	၅၅၀၀၀၀၀
-----	---------	----------------	-----	-----------	---------	---------

ရာထူး: ဝန်ထမ်းချိမ်းပေးရေးအဖွဲ့အစည်း  
 လက်မှတ်: *[Signature]*

အမည်: *[Signature]*  
 ရက်စွဲ: ၂၀၂၀.၁၂.၂၆

အစည်းအဝေး တက်ရောက်သူများစာရင်း (ပုံစံ - ၈ - ၁၂)

ပထမအကြိမ် အစည်းအဝေး

  
 ပုံစံ - ၈ - ၁၂ - အစည်းအဝေးတက်ရောက်သူများ (FORM PC 12)

လက်မှတ်၊ ခေါင်းစဉ် အစည်းအဝေးအကျဉ်းချုပ် အချက်ပြုချက်၊ ရှေးရဟန်းများအဖွဲ့အစည်း၊ ကျေးဇူးပြု ပူးပေါင်း ဆောင်ရွက်ပေးမှု၊ နှစ်စဉ် အစည်းအဝေးအကျဉ်းချုပ်၊ အစည်းအဝေးတက်ရောက်သူများ စာရင်း၊ အစည်းအဝေး ဖြည့်ဆည်းရေး			
စတင်ရက်စွဲ - ၂၀၁၆ ခု ဇူလိုင်လ ၁၅ ရက်		<input checked="" type="checkbox"/> အစည်းအဝေးအကျဉ်းချုပ် (၂) <input type="checkbox"/> စတင်ရက်စွဲ (၁)	
ဖြည့်ဆည်း/ တိုင်းစစ်ဆေးရေး တာဝန်ခံရင်းစာရင်း		ဖြည့်ဆည်း တာဝန်ခံ	ကျေးဇူးပြု ပူးပေါင်း ဆောင်ရွက်သူ တာဝန်ခံ

စဉ်	အမည်	ကျား (✓)	မ (✓)	အိမ်ထောင်ရေးကော်မရှင် (✓)	လူမျိုး	လက်မှတ်
၁	ဒေါ်ခင်စု		✓	✓	ဗမာ	ဒေါ်ခင်စု
၂	ဒေါ်ခင်စု		✓	✓	"	ဒေါ်ခင်စု
၃	ဒေါ်ခင်စု		✓	✓	"	မအုတ်
၄	ဒေါ်ခင်စု		✓	✓	"	ဒေါ်ခင်စု
၅	ဒေါ်ခင်စု		✓	✓	"	ဒေါ်ခင်စု
၆	ဒေါ်ခင်စု		✓	✓	"	ဒေါ်ခင်စု
၇	ဒေါ်ခင်စု		✓	✓	"	ဒေါ်ခင်စု
၈	ဒေါ်ခင်စု		✓	✓	"	ဒေါ်ခင်စု
၉	ဒေါ်ခင်စု		✓	✓	"	ဒေါ်ခင်စု
၁၀	ဒေါ်ခင်စု		✓	✓	"	ဒေါ်ခင်စု
၁၁	ဒေါ်ခင်စု		✓	✓	"	ဒေါ်ခင်စု
၁၂	ဒေါ်ခင်စု		✓	✓	"	ဒေါ်ခင်စု
၁၃	ဒေါ်ခင်စု		✓	✓	"	ဒေါ်ခင်စု
၁၄	ဒေါ်ခင်စု		✓	✓	"	ဒေါ်ခင်စု
၁၅	ဒေါ်ခင်စု		✓	✓	"	ဒေါ်ခင်စု
၁၆	ဒေါ်ခင်စု		✓	✓	"	ဒေါ်ခင်စု
၁၇	ဒေါ်ခင်စု		✓	✓	"	ဒေါ်ခင်စု
၁၈	ဒေါ်ခင်စု		✓	✓	"	ဒေါ်ခင်စု
၁၉	ဒေါ်ခင်စု		✓	✓	"	ဒေါ်ခင်စု
၂၀	ဒေါ်ခင်စု		✓	✓	"	ဒေါ်ခင်စု
၂၁	ဒေါ်ခင်စု		✓	✓	"	ဒေါ်ခင်စု
၂၂	ဒေါ်ခင်စု		✓	✓	"	ဒေါ်ခင်စု
၂၃	ဒေါ်ခင်စု		✓	✓	"	ဒေါ်ခင်စု
၂၄	ဒေါ်ခင်စု		✓	✓	"	ဒေါ်ခင်စု
၂၅	ဒေါ်ခင်စု		✓	✓	"	ဒေါ်ခင်စု
၂၆	ဒေါ်ခင်စု		✓	✓	"	ဒေါ်ခင်စု
၂၇	ဒေါ်ခင်စု		✓	✓	"	ဒေါ်ခင်စု
၂၈	ဒေါ်ခင်စု		✓	✓	"	ဒေါ်ခင်စု
၂၉	ဒေါ်ခင်စု		✓	✓	"	ဒေါ်ခင်စု
၃၀	ဒေါ်ခင်စု		✓	✓	"	ဒေါ်ခင်စု
၃၁	ဒေါ်ခင်စု		✓	✓	"	ဒေါ်ခင်စု
၃၂	ဒေါ်ခင်စု		✓	✓	"	ဒေါ်ခင်စု
၃၃	ဒေါ်ခင်စု		✓	✓	"	ဒေါ်ခင်စု
၃၄	ဒေါ်ခင်စု		✓	✓	"	ဒေါ်ခင်စု
၃၅	ဒေါ်ခင်စု		✓	✓	"	ဒေါ်ခင်စု
၃၆	ဒေါ်ခင်စု		✓	✓	"	ဒေါ်ခင်စု
၃၇	ဒေါ်ခင်စု		✓	✓	"	ဒေါ်ခင်စု
၃၈	ဒေါ်ခင်စု		✓	✓	"	ဒေါ်ခင်စု
၃၉	ဒေါ်ခင်စု		✓	✓	"	ဒေါ်ခင်စု
၄၀	ဒေါ်ခင်စု		✓	✓	"	ဒေါ်ခင်စု

(၁) အိမ်ထောင်ရေးကော်မရှင်မရှိပါ။ အမျိုးသား/အမျိုးသမီး အိမ်ထောင်ရေးကော်မရှင်ကို ကိုယ်စားပြုသူမညီသူမတို့ အမှတ်ပြုပါ။



ပုံစံ - ၈-၁၂ - အစဉ်အတော်တော်ရောက်သူများ (FORM PC 12)

လက်ညှိုးနှိပ် နှစ်စဉ် အစဉ်အတော်အားလုံးတွင် အသုံးပြုရန်၊ လူထုစွန့်ခွာမှုမရှိစေရန်၊ အကျိုးအမြတ်အရင်းအမြစ်များကို ထိန်းသိမ်းစောင့်ရှောက်ရန် နှစ်စဉ် အစဉ်အတော်အားလုံးအပေါ် အစဉ်အတော်တော်ရောက် သူများစာရင်းကို ဖြည့်စွက်ရန်

စဉ်အစဉ်အတော်အားလုံး ဦးစီးဌာန / ဦးစီးဌာန / ဦးစီးဌာန

ရက်စွဲ 15.7.2016

ဝိစိတစစ်ဆေးရေးအဖွဲ့ဝင်(✓)  စစ်ဆေးရေး(၁)

စစ်ဆေးရေး(၂)  စစ်ဆေးရေး(၃)

ပြည်နယ်/တိုင်းဒေသကြီး-  
လူထုစွန့်ခွာမှုအဖွဲ့

ဦးစီးဌာန

ကျေးဇူးတင်စာ

ရက်စွဲ

စဉ်	အမည်	ကျား (✓)	မ (✓)	အိမ်ထောင် စုကိုယ်စား လှယ်(✓)(၁)	ဖုန်း	လက်မှတ်
၁၀	ဦးစိုးဝင်း	✓		✓	၀၀၁	ဦးစိုးဝင်း
၂၀	ဦးကျော်စွာ	✓		✓	"	ဦးကျော်စွာ
၃၀	ဦးကျော်စွာ	✓		✓	"	ဦးကျော်စွာ
၄၀	ဦးကျော်စွာ	✓		✓	"	ဦးကျော်စွာ
၅၀	ဦးကျော်စွာ	✓		✓	"	ဦးကျော်စွာ
၆၀	ဦးကျော်စွာ	✓		✓	"	ဦးကျော်စွာ
၇၀	ဦးကျော်စွာ	✓		✓	"	ဦးကျော်စွာ
၈၀	ဦးကျော်စွာ	✓		✓	"	ဦးကျော်စွာ
၉၀	ဦးကျော်စွာ	✓		✓	"	ဦးကျော်စွာ
၁၀၀	ဦးကျော်စွာ	✓		✓	"	ဦးကျော်စွာ
၁၀၁	ဦးကျော်စွာ	✓		✓	"	ဦးကျော်စွာ
၁၀၂	ဦးကျော်စွာ	✓		✓	"	ဦးကျော်စွာ
၁၀၃	ဦးကျော်စွာ	✓		✓	"	ဦးကျော်စွာ
၁၀၄	ဦးကျော်စွာ	✓		✓	"	ဦးကျော်စွာ
၁၀၅	ဦးကျော်စွာ	✓		✓	"	ဦးကျော်စွာ
၁၀၆	ဦးကျော်စွာ	✓		✓	"	ဦးကျော်စွာ
၁၀၇	ဦးကျော်စွာ	✓		✓	"	ဦးကျော်စွာ
၁၀၈	ဦးကျော်စွာ	✓		✓	"	ဦးကျော်စွာ
၁၀၉	ဦးကျော်စွာ	✓		✓	"	ဦးကျော်စွာ
၁၁၀	ဦးကျော်စွာ	✓		✓	"	ဦးကျော်စွာ

(၁) အိမ်ထောင်စုကိုယ်စားလှယ်အဖြစ် အမျိုးသား/အမျိုးသမီး အိမ်ထောင်စု တစ်ခုကို ကိုယ်စားပြုသူအဖြစ် သတ်မှတ်ခြင်း

ဒုတိယအကြိမ် အစည်းအဝေး တက်ရောက်သူများစာရင်း



ပုံစံ - ၀-၀၂ - အစည်းအဝေးတက်ရောက်သူများ (FORM PC 12)

လမ်းညွှန်၊ စီမံကိန်း၊ အစည်းအဝေးအားဖြင့် အသုံးပြုရန် လူထုစည်းရုံးရေးဌာနက ကျေးဇူးပြု ပေးပို့ပေးသည့်စာရင်းပုံစံ  
 / စီမံကိန်းစက်ဝန်းအမျိုးအမည်၊ အစည်းအဝေးတက်ရောက် သူများစာရင်းကို ဖြည့်သွင်းရန်

စည်းရုံးရေးမှူးအမည် - အောင်ထွန်း / ၂၀၂၀ ခုနှစ်

ရက်စွဲ: ၁၆.၀၁.၂၀၂၁

စီမံကိန်းစက်ဝန်းအမှတ်ဖြစ်ပါ (✓) -  စက်ဝန်း(၀)  
 စက်ဝန်း(၂)  စက်ဝန်း(၃)  စက်ဝန်း(၄)

ပြည်နယ်/ တိုင်းဒေသကြီး - ပြည်နယ် ကျေးရွာအုပ်စု - ကျေးရွာအုပ်စု ကျေးရွာ - ကျေးရွာ  
 တနင်္သာရီတိုင်းဒေသကြီး - ကျေးရွာ - ကျေးရွာ

အစည်းအဝေးဝိုင်းစဉ်၊ ဒုတိယအကြိမ် အစည်းအဝေးကျင်းပရန် ရှေ့ပြင်ခြင်းနှင့် တက်ရောက်မှု စာရင်း (၁၆)

စဉ်	အမည်	ကျား (✓)	မ (✓)	အိမ်ထောင်စုကိုယ်စားလှယ် (✓) <sup>(၁)</sup>	လူမျိုး	လက်မှတ်
၁။	ဦး နောင်ကျော်	✓		✓	ဗမာ	မူရင်း
၂။	ဦး ရှောင်စိန်	✓		✓	"	မူရင်း
၃။	ဦး ထွန်းလွင်	✓		✓	"	မူရင်း
၄။	ဦး စောင်ဝင်း	✓		✓	"	မူရင်း
၅။	ဦး နီဝ	✓		✓	"	မူရင်း
၆။	ဦး တင်စိန်	✓		✓	"	မူရင်း
၇။	ဦး ရွှေအောင်	✓		✓	"	မူရင်း
၈။	ဦး ညွှန်	✓		✓	"	မူရင်း
၉။	ဦး အောင်ထွန်းဝင်း	✓		✓	"	မူရင်း
၁၀။	ဦး ကျော်မြတ်စွာ	✓		✓	"	မူရင်း
၁၁။	ဦး ကျော်စွာ	✓		✓	"	မူရင်း
၁၂။	ဦး မြတ်စွာ	✓		✓	"	မူရင်း
၁၃။	ဦး အောင်ကျော်စွာ	✓		✓	"	မူရင်း
၁၄။	ဦး ဆန်းတင်	✓		✓	"	မူရင်း
၁၅။	ဦး စောင်ကျော်	✓		✓	"	မူရင်း

(၁) အိမ်ထောင်စုစီးခြင်းဖြစ်ရန်မလိုပါ။ အမျိုးသား/အမျိုးသမီး အိမ်ထောင်စု တစ်စုကို ကိုယ်စားပြုသူမည်သူမဆို အမှတ်ဖြစ်ပါ။



ပုံစံ - ၀-၁၂ - အစည်းအဝေးအတည်ပြုချက် (FORM PC 12)

လမ်းညွှန်၊ စီမံကိန်း အစည်းအဝေးအားလုံးတွင် အသုံးပြုရန် ရှိသည့်အခါ အစည်းအဝေးအတည်ပြုချက် ဝန်ထမ်းများ၏ လမ်းညွှန် ပုံစံ  
 ။ စီမံကိန်းစက်ဝန်းဆိုင်ရာအဖွဲ့အစည်း၏ အစည်းအဝေးအတည်ပြုချက် သို့မဟုတ် အစည်းအဝေးအတည်ပြုချက်

စည်းရုံးရေးအဖွဲ့အမည်: အစည်းအဝေးအတည်ပြုချက် / အစည်းအဝေးအတည်ပြုချက်

ရက်စွဲ: ၂၀၂၄ ခု ဇူလိုင်လ ၂၀ ရက်

စီမံကိန်းစက်ဝန်းအဖွဲ့အစည်း (၂) - စီမံကိန်း(၁)  
 စီမံကိန်း(၂)  စီမံကိန်း(၃)  စီမံကိန်း(၄)

ပြည်နယ်/ တိုင်းဒေသကြီး: \_\_\_\_\_ မြို့နယ်: \_\_\_\_\_ ကျေးရွာအုပ်စု: \_\_\_\_\_ ကျေးရွာ: \_\_\_\_\_  
 တနင်္သာရီတိုင်းဒေသကြီး: \_\_\_\_\_ ကွန်းစု: \_\_\_\_\_ ဘဏ္ဍ: \_\_\_\_\_ ဘဏ္ဍ: \_\_\_\_\_

အစည်းအဝေးဝင်းစဉ်: အစည်းအဝေးအတည်ပြုချက် ဝန်ထမ်းများ၏ လမ်းညွှန် ပုံစံ

စဉ်	အမည်	ကျား (✓)	မ (✓)	အိမ်ထောင်စု စက်ဝန်း ရက်စွဲ(၂)	ရက်စွဲ	လက်မှတ်
၁။	ဒေါ်မြင့်စန်း		✓	✓	မ	ဒေါ်မြင့်စန်း
၂။	မ. မြင့်စန်း		✓	✓		မ. မြင့်စန်း
၃။	မ. မောင်		✓	✓		မ. မောင်
၄။	မ. စင်စင်		✓	✓		မ. စင်စင်
၅။	မ. ဦးစွာမောင်		✓	✓		မ. ဦးစွာမောင်
၆။	မ. မိုးမိုး		✓	✓		မ. မိုးမိုး
၇။	မ. မိုးမိုး		✓	✓		မ. မိုးမိုး
၈။	မ. မိုးမိုး		✓	✓		မ. မိုးမိုး
၉။	မ. မိုးမိုး		✓	✓		မ. မိုးမိုး
၁၀။	မ. တင်တင်နွယ်		✓	✓		မ. တင်တင်နွယ်
၁၁။	မ. မောင်မောင်		✓	✓		မ. မောင်မောင်
၁၂။	မ. စင်စင်		✓	✓		မ. စင်စင်
၁၃။	မ. စင်စင်		✓	✓		မ. စင်စင်
၁၄။	မ. မိုးမိုး		✓	✓		မ. မိုးမိုး
၁၅။	မ. မိုးမိုး		✓	✓		မ. မိုးမိုး
၁၆။	မ. မိုးမိုး		✓	✓		မ. မိုးမိုး
၁၇။	မ. မိုးမိုး		✓	✓		မ. မိုးမိုး
၁၈။	မ. မိုးမိုး		✓	✓		မ. မိုးမိုး
၁၉။	မ. မိုးမိုး		✓	✓		မ. မိုးမိုး
၂၀။	မ. မိုးမိုး		✓	✓		မ. မိုးမိုး
၂၁။	မ. မိုးမိုး		✓	✓		မ. မိုးမိုး
၂၂။	မ. မိုးမိုး		✓	✓		မ. မိုးမိုး
၂၃။	မ. မိုးမိုး		✓	✓		မ. မိုးမိုး
၂၄။	မ. မိုးမိုး		✓	✓		မ. မိုးမိုး
၂၅။	မ. မိုးမိုး		✓	✓		မ. မိုးမိုး
၂၆။	မ. မိုးမိုး		✓	✓		မ. မိုးမိုး
၂၇။	မ. မိုးမိုး		✓	✓		မ. မိုးမိုး
၂၈။	မ. မိုးမိုး		✓	✓		မ. မိုးမိုး
၂၉။	မ. မိုးမိုး		✓	✓		မ. မိုးမိုး
၃၀။	မ. မိုးမိုး		✓	✓		မ. မိုးမိုး
၃၁။	မ. မိုးမိုး		✓	✓		မ. မိုးမိုး
၃၂။	မ. မိုးမိုး		✓	✓		မ. မိုးမိုး
၃၃။	မ. မိုးမိုး		✓	✓		မ. မိုးမိုး
၃၄။	မ. မိုးမိုး		✓	✓		မ. မိုးမိုး
၃၅။	မ. မိုးမိုး		✓	✓		မ. မိုးမိုး
၃၆။	မ. မိုးမိုး		✓	✓		မ. မိုးမိုး
၃၇။	မ. မိုးမိုး		✓	✓		မ. မိုးမိုး
၃၈။	မ. မိုးမိုး		✓	✓		မ. မိုးမိုး
၃၉။	မ. မိုးမိုး		✓	✓		မ. မိုးမိုး
၄၀။	မ. မိုးမိုး		✓	✓		မ. မိုးမိုး
၄၁။	မ. မိုးမိုး		✓	✓		မ. မိုးမိုး
၄၂။	မ. မိုးမိုး		✓	✓		မ. မိုးမိုး
၄၃။	မ. မိုးမိုး		✓	✓		မ. မိုးမိုး
၄၄။	မ. မိုးမိုး		✓	✓		မ. မိုးမိုး
၄၅။	မ. မိုးမိုး		✓	✓		မ. မိုးမိုး
၄၆။	မ. မိုးမိုး		✓	✓		မ. မိုးမိုး
၄၇။	မ. မိုးမိုး		✓	✓		မ. မိုးမိုး
၄၈။	မ. မိုးမိုး		✓	✓		မ. မိုးမိုး
၄၉။	မ. မိုးမိုး		✓	✓		မ. မိုးမိုး
၅၀။	မ. မိုးမိုး		✓	✓		မ. မိုးမိုး

(၁) အိမ်ထောင်စုစီမံကိန်းမရှိပါ။ အမျိုးသား/အမျိုးသမီး အိမ်ထောင်စု တစ်ခုကို တိုက်ရိုက်အသတ်အသတ် အသတ်အသတ်

အစည်းအဝေးမှတ်တမ်း (ပ - အကြိမ်)

Page \_\_\_\_\_

Date \_\_\_\_\_

အစည်းအဝေး မှတ်တမ်း < ပ - အကြိမ် >

နေ့ရက် - 15.1.2016

အချိန် - ၂:၀၀ မှ ၄:၀၀ နာရီ

ဧရာ - စာသင်ကျောင်း၊ ကနဦးဥပဒေ ကနဦးကျေးဇူး

ရည်ရွယ်ချက် - လူထုမတူခွဲခြားမှု ခြိမ်းခြောက်မှု ကာကွယ်ရေး နှင့် စေတနာ့ဝန်ထမ်းများ ဖွဲ့စည်းရေး

တက်ရောက်သူများ - ကျား < ၁၄ > + မ < ၃၃ >

ဆွေးနွေးချက် - အစည်းအဝေး စတင်ပြီးနောက် လူထု ချစ်  
 ရင်းပြေစွာ များ ပြုစီမံကိန်း စတင်ခြင်း နှင့် ရည်ရွယ်ချက်  
 များကိုရှင်းပြပါသည်။ ခြိမ်းခြောက်မှု ကာကွယ်ရေး စေတနာ့ဝန်ထမ်း  
 ရှိ စေတနာ့ဝန်ထမ်းများ ဖွဲ့စည်းပေးပါမည့် ပါဝင်မှုကို လိုက်နာ  
 စေခြင်း၊ သို့မဟုတ် ကောင်းမွန်စွာ ဖြစ်စေရေး အတွက် ပါဝင်မှု  
 စေတနာ့ဝန်ထမ်းများကို လူထု ကာကွယ်ရေး ဖွဲ့စည်းမှု အတွက်  
 အကျိုးရှိစေရေး - ကျင့်စဉ်များဖြင့် ကာကွယ်မှုများ ပြုစု  
 ဖြစ်စေရေး / လူထုနှင့် ဆက်သွယ်မှုများ ပြုစုစေခြင်း  
 ဖြစ်စေပါသည်။ ထို့အပြင် ချစ်ရင်းပြေစွာ များ မှ  
 ကျေးဇူးပြုပေးခြင်း၊ ဖိတ်ခေါ်ခြင်း စသည့် ဆန္ဒများကို ဖြေဆို  
 ပြောကြားပြီး စတင်ရေး သို့မဟုတ်  
 စေတနာ့ဝန်ထမ်းများ ဖွဲ့စည်းချက်ကို စေတနာ့ဝန်ထမ်းများ

RUBY



Page \_\_\_\_\_

Date \_\_\_\_\_

< စစ်ထုတ်မှုအားပြန်များ၊ စာရင်းကိုင်၊ ကျေးဇူးတင်စာ၊  
 စာအုပ်၊ > ၏ လုပ်ငန်းစဉ်များကို စဉ်းစား၍ ရှိသမျှ  
 များ၍ ၅.၅.၂၀၂၀ ခဲ့ပါသည်။

ဆုံးဖြတ်ချက်	လုပ်ငန်းစဉ်များ
ကျေးဇူးတင်စာ စာအုပ်	1. စစ်ခြင်းဦးစီးဌာန 2. ဦးစိုးလွင်
စာရင်းကိုင် / တွင်အားဖြည့်ရေးကိစ္စအားပြန်	1. ဦးတင်စိုး 2. စစ်ဆေးရေးဦးစီးဌာန
စာရင်းကိုင်	1. ဦးစိုးတင်

အဆိုပါ စစ်ဆေးမှုများကို ၄:၀၀ နာရီ

မှတ်တမ်းတင်သူ

ဦးစိုးတင်စိုး



ကောင်းတီဝင်ပျားမွေးချယ်ဖို့ရောက် . ကျေးဇူးမကင်းမှ  
ကောက်ခံရခြင်းသည် အချက်အလက်များကို ခြင်းကြီး  
ကျေးဇူးမကင်းမစိတ်က ကောက်ခံရသော များကို ကျေးဇူးမ  
ထူကျယ် တိုင် ဘဲခြင်းမေ ဖို့ ဖောက်ထုတ်ခံခဲ့ပါသည်။  
တို့ပါ ဖော်ထုတ်ရာတွင် နဝင်တလော လိုရက်ချက်/ယူဆောင်  
နိုင်ခြင်းနှင့် အချက်အလက်လိုက်ချက် တို့ကို ဆိုလိုခြင်း  
မှ ကျေးဇူးမကင်းခံခဲ့ပါသည်။ ကိုယ့်အဖို့ ကျေးဇူးမကင်း  
သည် . ကျေးဇူးမကင်းများ ချက်နှင့် နဝင်တလော လိုက်  
မှု တို့ကို ဖိစီး တို့ ကိုယ်တိုင် မွေးချယ်ဖောက်ထုတ်ခြင်း  
ပြုပါသည်။ ဆက်လက်၍ ချက်လိုကျသော များမှ . ကျေးဇူးမ  
စိတ်ကိုင် . မဆို ကျေးဇူးမကင်း တို့ ခြင်းမကင်း ဖြစ်နိုင်ခြင်း  
ဘဲထူးချွန် ခြင်းချက်ဖြစ်ရာလိုက် ကောင်း သာကေချား  
ဖြင့် ခြင်းမကင်း ကောင်း ခံ ဖြစ်ပါသည်။



### ကဏ္ဍအလိုက် ဖွံ့ဖြိုးရေးဦးစားပေး လုပ်ငန်းစဉ်များ



ဆောင်ဆက်တွဲ (၄) ခြားနားသောဆင်းများအတွက် ဦးစားပေးဖွံ့ဖြိုးရေးလုပ်ငန်းစဉ်များ  
ဆောင်ဆက်

မှောင်ခိုင်းတာ VPS ဘွဲ့ထားရှိရမည်၊ အခြားဌာနဆိုင်ရာများနှင့် ညှိနှိုင်းရန်အတွက် ဗိက္ခိယအား TPIC သို့မဟုတ် MTS တွင်  
အခြေချထူထောင်ရမည်။

	အဆင့်	လုပ်ငန်း	မည်သည့်ဦးစားပေးမလဲ	လ/နှစ်	ကျေးဇူးပြု တာဝန်ယူ ဦးစားပေးသူ	ပြန်လည်စစ်ဆေးရမည့် အချိန်
အမျိုးသမီးများ	1	လမ်း	မ ဝ မ ကျား	2016	ဇေယျာ စတင်	
	2	ကပ်စီ (ဆွဲ + ကန်)	မ ဝ မ ကျား			
	3	ရေဆိုင်စာစာ	မ ဝ မ ကျား			
	4	ကျေးဇူး ဖွဲ့	မ ဝ မ ကျား			
	5	ဓာတ်ဆိုင် ဝိုက်	မ ဝ မ ကျား			
အမျိုးသားများ	1	ဝန်ခို ဝန်ခို	မ ဝ မ ကျား			
	2	ကျေးဇူး ဖွဲ့ အခြေချ	မ ဝ မ ကျား			
	3	ကျေးဇူး ဖွဲ့	မ ဝ မ ကျား			
	4	ဝန်ခို ဝန်ခို	မ ဝ မ ကျား			
	5	ဝန်ခို ဝန်ခို	မ ဝ မ ကျား			
ပထမဆုံး နှစ်အတွက်	1		မ ဝ မ ကျား			
			မ ဝ မ ကျား			
			မ ဝ မ ကျား			
			မ ဝ မ ကျား			
			မ ဝ မ ကျား			
အခြား			မ ဝ မ ကျား			
			မ ဝ မ ကျား			
			မ ဝ မ ကျား			
			မ ဝ မ ကျား			
			မ ဝ မ ကျား			

ထက္ကေလိပ် ဖြည့်စွက်စာအုပ် လုပ်ငန်းစဉ်များ



မောက်ဆက်လုပ် (၃) ငြိမ်းရေးအဖွဲ့အစည်းများ ဦးစီးမှုဖြည့်စွက်စာအုပ်စဉ်များ  
အနက်တွင်

ပုဂံလူ့စား VSC လုပ်ငန်းစဉ်များ ဆြေးနွေးဆိုင်ရာနှင့် ညှိနှိုင်းဆောင်ရွက် ပံ့ပိုးရေး TFC သို့မဟုတ် MIS data အထောက်အကူပြုရန်

အဆင့်	ရက်စွဲ	ဆောင်ရွက်ထားသော အဖွဲ့	လ/နှစ်	စာအုပ်အရေအတွက်	ပြင်ပမှ မည်သို့ ထောက်ပံ့ ဖြစ်
ဆေးကုသရေးအဖွဲ့	၆	၆၁၀ ၁၃	၁၁		
	၇	၆၁၇/၁၃ တွင် (၁၈၀၀၀)	၁၁		
အသက်မွေးဝမ်းကျောင်း/ အဖွဲ့အစည်း					
အခြားအဖွဲ့အစည်း					
အခြား					



### VDP အရည်အသွေးထိန်းချုပ်မှု

ထိန်းချုပ်သူ-	ရက်စွဲ-	ရွာ- မြို့နယ်	VDP ရက်စွဲ ကျေးရွာအုပ်စု
---------------	---------	------------------	-----------------------------

VDP စာရွက်စာတမ်းပြီးဆုံးမှုကို စစ်ဆေးပါ။ (OM အရ)

- မျက်နှာဖုံး (အဖုံး)
- မာတိကာ
- ကျေးရွာအခြေခံ (data)
- PSA အကျဉ်းချုပ်နှင့် PRA လုပ်ငန်းစဉ်
- အမျိုးသားအမျိုးသမီး အဖွဲ့များ၏ အခက်အခဲများ
- ကျေးရွာမူှာမှန်းချက် (ဆွေးနွေးချက် ရလဒ်)
- အမျိုးသား၊ အမျိုးသမီးအဖွဲ့များ သဘောတူထားသည့် (၄) နှစ်အတွက် ဦးစားပေး လုပ်ငန်းများ စာရင်း (အခြေခံ အဆောက်အဦး၊ အသက်မွေးမှု၊ ပညာရေး၊ လူမှုရေးထိန်းသိမ်းမှု၊ .....)

နောက်ဆက်တွဲများ

- လူမှုရေးအကဲဖြတ်မှု၊ စာရွက်စာတမ်း၊ ဓါတ်ပုံနှင့် PRA လုပ်ငန်းစဉ်၊ မြေပုံများပါရမည်၊ စည်းစိမ်ပိုင်ဆိုင်မှု အဆင့်၊ Venn ပုံ.....
- ကျေးရွာစီမံကိန်း ရေးဆွဲရေး အစည်းအဝေးမှတ်တမ်း မိတ္တူ
- ကျေးရွာ၏ အချက်အလက် (PC 1 ပုံစံ)
- ကျေးရွာမူှာမှန်းချက်

(၂) လူမှုရေးအကဲဖြတ်မှုအရည်အသွေးနှင့် (VDP စစ်ဆေးပါ)

- VDP တွင် ပါဝင်သော ဦးရေ (အမျိုးသားအမျိုးသမီး)
- လူမှုရေးအကဲဖြတ်မှုအရည်အသွေးနှင့် VDP အတွက် ရက်ပေါင်း
- PRA အသုံးပြုမှုအရည်အတွက်
- ပါဝင်သောဦးရေနှင့် လုပ်ငန်းများ မှတ်တမ်းတင်ခြင်း (အစည်းအဝေးမှတ်တမ်း၊ ဓါတ်ပုံ၊ တိုင်းရင်းသားအနည်းစုနှင့် ထိခိုက်လွယ်သောအဖွဲ့များ၊)
  - အလွန်ကောင်
  - ကောင်း
  - ညံ့
- လုပ်ငန်းများမှတ်တမ်းတင်ခြင်းနှင့် အမျိုးသမီးအဖွဲ့အစည်း၏ ရလဒ်အား ခွဲခြားပေးထားသလား၊
  - ရှိ
  - မရှိ
- စီမံကိန်း အရေအတွက် (အမျိုးသား၊ အမျိုးသမီးရွေးချယ်မှုအရေအတွက်)

PRA နှင့်သက်ဆိုင်သော အခြားစီမံကိန်းအရေအတွက် (အမျိုးသားအမျိုးသမီးရွေးချယ်မှုအရေအတွက်)