

ပြည်ထောင်စုသမ္မတမြန်မာနိုင်ငံတော်အစိုးရ
စိုက်ပျိုးရေး၊ မွေးမြူရေးနှင့် ဆည်မြောင်းဝန်ကြီးဌာန
ကျေးလက်ဒေသဖွံ့ဖြိုးတိုးတက်ရေးဦးစီးဌာန

ကျွန်းစုမြို့နယ်



လူထုပတ်ဝန်းကျင်ဖွံ့ဖြိုးရေး
National Community Driven Development Project
(NCDDP)



ကျေးရွာဖွံ့ဖြိုးရေး အစီအစဉ်
Village Development Plan (VDP)

ရွာသစ်ကျေးရွာ၊ ကဘင်ကျေးရွာအုပ်စု

မာတိကာ

စဉ်	အကြောင်းအရာ	စာမျက်နှာ
၁	ကျွန်းစုမြို့နယ်မြေပုံ	၁
၂	ကျေးရွာအုပ်စုမြေပုံ	၂
၃	ကျေးရွာအုပ်စုတွင် ပါဝင်သောကျေးရွာများစာရင်း	၃
၄	လူထုပူးပေါင်းပါဝင်သော ဆန်းစစ်ခြင်းနှင့် အကဲဖြတ်ခြင်း လုပ်ငန်းစဉ်	၃
၅	ကျေးရွာသမိုင်းကြောင်း	၄
၆	ကျေးရွာသမိုင်းကြောင်းအပေါ် သုံးသပ်ချက်	၄
၇	လူမှုနှင့် အရင်းအမြစ်ပြုမြေပုံ	၆
၈	လူမှုနှင့် အရင်းအမြစ်ပြုမြေပုံအပေါ် သုံးသပ်ချက်	၆
၉	ရာသီခွင်ပြုပြင်ကွဲဒီဇိုင်း	၈
၁၀	ရာသီခွင်ပြုပြင်ကွဲဒီဇိုင်းအပေါ် သုံးသပ်ချက်	၈
၁၁	အဖွဲ့အစည်းချိတ်ဆက်ပြုမြေပုံ	၁၀
၁၂	အဖွဲ့အစည်းချိတ်ဆက်ပြုမြေပုံအပေါ် သုံးသပ်ချက်	၁၀
၁၃	ပြဿနာသစ်ပင်များ	၁၁
၁၄	ပြဿနာသစ်ပင်များအပေါ် သုံးသပ်ချက်	၁၁
၁၅	ပင့်ကူအိမ်မြေပုံ	၁၂
၁၆	ပင့်ကူအိမ်မြေပုံအပေါ် သုံးသပ်ချက်	၁၂
၁၇	ကြွယ်ဝမှုပြဇယား	၁၄
၁၈	ကြွယ်ဝမှုပြဇယားအပေါ် သုံးသပ်ချက်	၁၅
၁၉	အသက်မွေးဝမ်းကြောင်းပြဇယား	၁၆
၁၉	အသက်မွေးဝမ်းကြောင်းပြဇယားအပေါ် သုံးသပ်ချက်	၁၆
၂၀	မှတ်တမ်းဓါတ်ပုံများ	၁၇
၂၁	ကော်မတီဝင်များစာရင်း	၁၉
၂၂	ကျေးရွာအခြေခံအချက်အလက်များ (ပုံစံ - ၈ - ၁)	၂၀
၂၃	စီမံကိန်းစက်ဝန်းအချိန်ဇယား (ပုံစံ ၈-၂)	၂၃
၂၄	ကျေးရွာဖွံ့ဖြိုးရေး ဦးစားပေး အစီအစဉ် (ပုံစံ ၈-၃)	၂၅
၂၅	ကျေးရွာအုပ်စုစီမံကိန်းလုပ်ငန်းခွဲရွေးချယ်ခြင်း (ပုံစံ ၈-၄)	၂၉
၂၆	အစည်းအဝေးတက်ရောက်သူများစာရင်း	၃၂
၂၇	အစည်းအဝေးမှတ်တမ်းများ	၃၆
၂၈	ကဏ္ဍအလိုက် ဖွံ့ဖြိုးရေး ဦးစားပေးလုပ်ငန်းများ	၄၀
၂၉	VDP အရည်အသွေးထိန်းချုပ်မှု	၄၁

ကျွန်းစုမြို့နယ်အခြေပြမြေပုံ

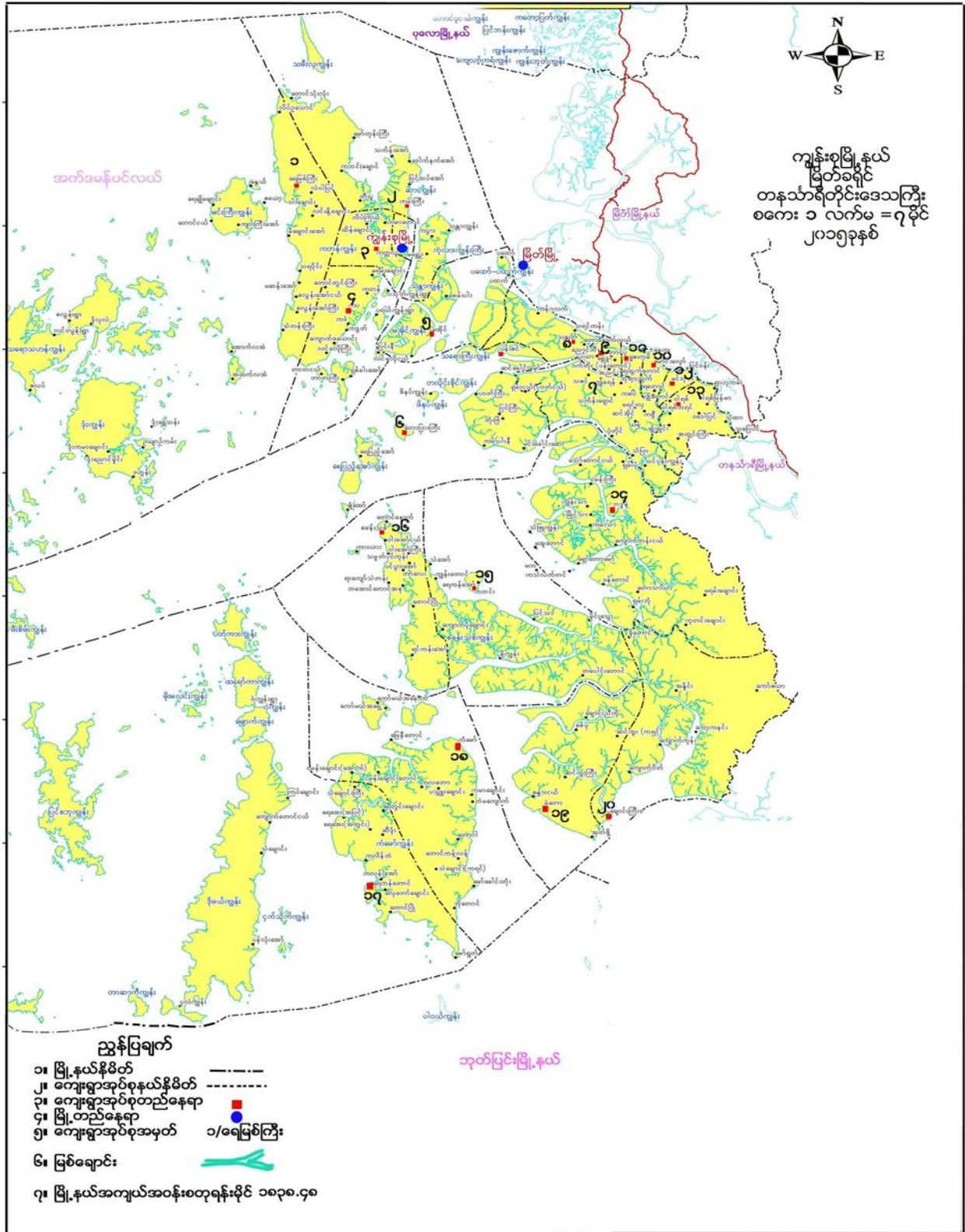

ကျေးရွာအုပ်စုမြေပုံ

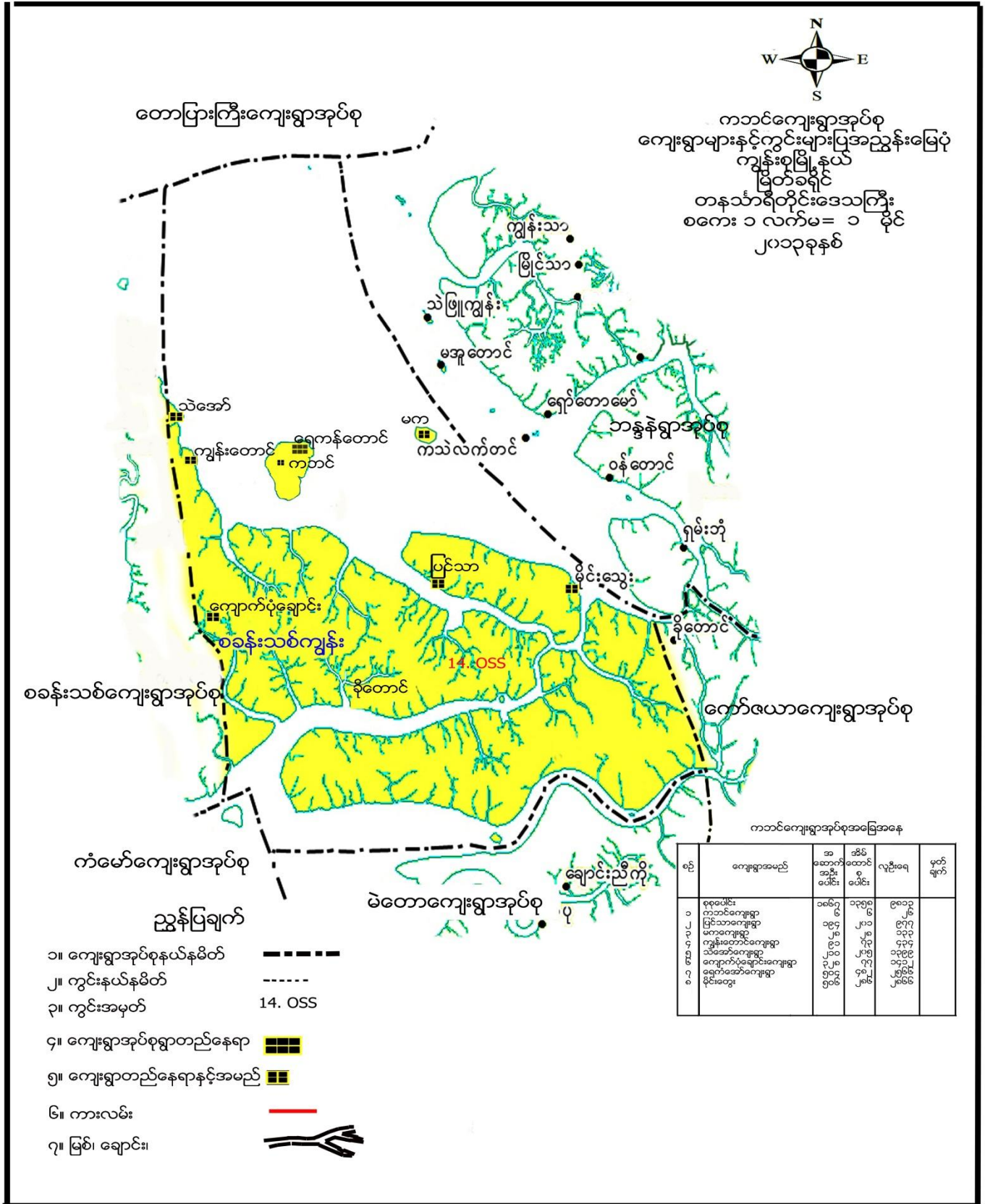

ကျေးရွာအုပ်စုအတွင်းပါဝင်သော ကျေးရွာများ

- ၁ - မိုင်းတွေးကျေးရွာ
- ၂ - တောင်ညိုလေးကျေးရွာ
- ၃ - သဲအော်ကျေးရွာ
- ၄ - ခိုတောင်ကျေးရွာ
- ၅ - ကွက်သစ်ကျေးရွာ
- ၆ - ရေကန်အော်ကျေးရွာ
- ၇ - ကျွန်းတောင်ကျေးရွာ
- ၈ - ရေတွင်းတောင်
- ၉ - ရွာသစ်ကျေးရွာ
- ၁၀ - ပြင်သာကျေးရွာ
- ၁၁ - ကျောက်ပုံချောင်းကျေးရွာ
- ၁၂ - ဥယျာဉ်ကြီးကျေးရွာ
- ၁၃ - မကကျေးရွာ
- ၁၄ - ကမာချောင်းကျေးရွာ

လူထုပူးပေါင်းပါဝင်သော လူမှုဆန်းစစ်ခြင်းနှင့် အကဲဖြတ်ခြင်း လုပ်ငန်းစဉ် (PSA/PRA) အကျဉ်းချုပ်

စဉ်	အသုံးပြုခဲ့သော PRA Tool များ
၁	ကျေးရွာသမိုင်းကြောင်း
၂	လူမှုနှင့်အရင်းအမြစ်ပြမြေပုံ
၃	ရာသီခွင်ပြ ပြကွဲဒီဇိုင်း
၄	အဖွဲ့အစည်းချိတ်ဆက်မှုပြမြေပုံ
၅	ပြဿနာသစ်ပင် (၁)
၆	ပြဿနာသစ်ပင် (၂)
၇	ပင့်ကူအိမ်မြေပုံ
၈	ကြွယ်ဝမှုပြဇယား
၉	အသက်မွေးဝမ်းကြောင်းပြမြေပုံ

ကျေးရွာသမိုင်းကြောင်း

ရက်စွဲ - ၀၈၀၆
 ကျေးရွာ - ရွာသစ်
 နံရံ - 26.1.2016

ရွာသစ် ကျေးရွာ သမိုင်း ကြောင်း မြေ ဇယား (ထူးခြား ဖြစ်ပေါ်ပြ ဇယား)
 ဦး ဆောင်ရေး ဦး - ဦး ကျော်စိန်
 ကျား - ၆ ဦး

ဒီဒဲကြောင်းအရာ	ခုနှစ်	ထိခိုက်မှုလွယ်မှု/အန္တရာယ် သက်ရောက်မှု			ဖြေရှင်းခဲ့သည့်နည်းလမ်း ရရှိခဲ့သော ထောက်ပံ့မှုအမျိုးအစား
		လူ/အိမ်	နေရာ	ပစ္စည်းဥစ္စာ ဆုံးရှုံးမှု/ပျက်စီးမှု	
ရွာစတင်တည်ထောင်	၁၃၄၀	၂၂ အိမ်	ရွာသစ်		ဦးကြင်ဖေ ဦးစိုး၊ ဦး လှိုင်၊ ဦးစိုး၊ ဦးစိုး
သူန်းဆားကြီး စတင် (ဒါးကျောင်း ခေါ်မိုး)	၁၃၄၀	အိမ် ၂၀၂ ဝါး	ရွာသစ်		ဦးကြင်ဖေ / ဦးကြင်ဖေ ဦးစိုး ဦးလှိုင်၊ ဦးစိုး၊ ဦးစိုး၊ ကျောင်း စတင်
ရွာသစ်ကျေးရွာ မြေစီမံခန့်ခွဲရေး	၁၃၄၅	၂၂ အိမ်	ရွာသစ်		ဦးကြင်ဖေ / ဦးကြင်ဖေ ဦးစိုး၊ ဦးလှိုင်၊ ဦးစိုး၊ ဦးစိုး၊ ကျောင်း စတင်
ရွာသစ်ကျေးရွာ မြေစီမံခန့်ခွဲရေး	၁၉၉၀	လူ/အိမ်	ရွာသစ်	တစ်ရွာလုံး	မိုင်းဆွေး မှာ ဝန်ထမ်း ဝန်ထမ်း ပျက်စီးမှု၊ ပျက်စီးမှု ဖြစ်ပေါ်ခဲ့ဖူး ရွာလုံးလုံး ဆောင်
ရွာဖွဲ့လုပ်ထူထောင်	၂၀၀၈	(၇) အိမ်	ရွာသစ်		ဦးကြင်ဖေ၊ ဦးစိုး၊ ဦးစိုး၊ ဦးစိုး၊ ဦးစိုး၊ ဦးစိုး၊ ဦးစိုး၊ ဦးစိုး၊ ဦးစိုး၊ ဦးစိုး၊ ဦးစိုး၊ ရွာဖွဲ့လုပ်ထူထောင်
ပညာရေး စာအုပ် ကျောင်း (မိုင်းဆွေး တွဲကျောင်း) ဝါးကျောင်း/ခေါ်မိုး ကျောင်း	၂၀၀၈	(၇) အိမ်	ရွာသစ်		ဦးကြင်ဖေ (ဦးစိုး၊ ဦးစိုး၊ ဦးစိုး၊ ဦးစိုး၊ ဦးစိုး၊ ဦးစိုး၊ ဦးစိုး၊ ဦးစိုး၊ ဦးစိုး၊ ဦးစိုး၊ ကျောင်း စတင်
ပညာရေး စာအုပ် ကျောင်း ဖွဲ့စည်း ရေးဆွဲရေး မဂ္ဂဇင်း	၂၀၁၄ - ၂၀၁၅	(၄၀) အိမ်	ရွာသစ်		ဝန်ထမ်း ဦးစိုး၊ ဦးစိုး၊ ဦးစိုး၊ ဦးစိုး၊ ဦးစိုး၊ ဦးစိုး၊ ဦးစိုး၊ စာအုပ်ရေး ဆောင်ရွက်ခဲ့ဖူး
မွန်ကရင်လမ်း ဖွဲ့စည်း	၂၀၁၄ - ၂၀၁၅	(၅၀) အိမ်	ရွာသစ်		လူမှုပတ်ဝန်းကျင် ဖွဲ့စည်း မှုဖြင့်
ပိဋကတ် ဖွဲ့စည်းရေး (ကျေးရွာ ကျောင်း)	၂၀၁၄ - ၂၀၁၅	(၅၀) အိမ်	ရွာသစ်		ဝန်ထမ်း ဦးစိုး၊ ဦးစိုး၊ ဦးစိုး၊ ဦးစိုး၊ ဦးစိုး၊
ရွာသစ် ကျေးရွာ (စာအုပ်ရေး)	၂၀၁၄ - ၂၀၁၅	ကျေးရွာ ကျောင်း	ရွာသစ်		ပညာရေး ဝန်ထမ်း ဖွဲ့စည်း

ကျေးရွာသမိုင်းကြောင်းအပေါ် သုံးသပ်ချက်

နေ့စွဲ : ၂၆.၁.၂၀၁၆

စချိန် : 8:30AM

ပြီးချိန် : 9:30AM

ရွာသစ်ကျေးရွာကို မြန်မာသက္ကရာဇ်(၁၃၄၀)ခုနှစ်တွင် ဦးကြင်ဖေမှ ဦးစီးပြီး ကိုယ်ထူကိုယ်ထစနစ်ဖြင့်
 တည်ထောင်ခဲ့ပါသည်။ တည်ထောင်စဉ်တွင် အိမ်ခြေ(၂၂)အိမ်သာရှိပါသည်။ ရွာတည်ပြီးနောက်တွင်



ဘုန်းတော်ကြီးကျောင်း(၁)ကျောင်းအား ဦးကြာတင်၊ ဦးကြင်ဖေတို့ ဦးဆောင်ပြီး ကိုယ်ထူကိုယ်ထစနစ်ဖြင့် ဆောက်လုပ်၍ ဘုန်းတော်ကြီး(၁)ပါးအား ပင့်ဆောင်ကိုးကွယ်ကြပါသည်။ (၁၃၄၅)ခုနှစ်တွင် ကိုယ်ထူကိုယ်ထစနစ်ဖြင့် စာသင်ကျောင်း (၁)ကျောင်းအား မတည်ခဲ့ပြီးမိုင်းတွေးကျေးရွာနှင့် တွဲဖက်ခဲ့သည်။ (၁၉၉၈)ခုနှစ်တွင် ရွာသစ် ကျေးရွာသည် ပျက်စီးခဲ့သောကြောင့် အိုးအိမ်နှင့်လူများထိခိုက်မှုရှိလာသဖြင့် မိုင်းတွေးကျေးရွာသို့ ထွက်ပြေး တိမ်းရှောင်ကြရပြီး ငြိမ်းသက်အေးချမ်းလာသောအခါမှသာ ဥယျာဉ်ခြံမြေများပြန်လည်လုပ်ကိုင်ကြပြီး (၂၀၀၈) ခုနှစ်သို့ရောက်သောအခါ မှသာ ရွာကို အိမ်ခြေ(၇)အိမ်ဖြင့် ဦးကြံအောင်မှ ဦးစီး၍ပြန်လည်ထူထောင်ခဲ့ပါသည်။ စာသင်ကျောင်းကိုလည်း ဝါး ဓနိမိုးတို့ဖြင့် ပြန်လည်မွမ်းမံခဲ့ကြသည်။ ရပ်ရွာအေးချမ်း၍ငြိမ်းသက်လာပြီဖြစ်သော ကြောင့် ရပ်ရွာလူထုအားလုံးသည် ပူပင်ကြောင့်ကြမှုမရှိဘဲ နေထိုင်လာခဲ့ကြပါသည်။ (၂၀၁၄-၂၀၁၅)ခုနှစ်တွင် ဝန်ကြီးများဖြစ်ကြသော ဦးမြတ်ကို၊ ဦးတင်စိုး၊ ဦးကျားမောင်တို့(၃)ဦးမှ စာသင်ကျောင်းဆောက်လုပ်ရန်အတွက် ရန်ပုံငွေများကို ထောက်ပံ့ပေးခဲ့ကြပါသည်။ (၂၀၁၄-၂၀၁၅)ခုနှစ်တွင် လူထုဗဟိုပြုစီမံကိန်းမှစီမံကိန်း ထောက်ပံ့ငွေဖြင့် ချိုင့်ပုမ်းနေသော ရွာတွင်းမြေသားလမ်းမှ ကွန်ကရစ်လမ်းသို့ပြောင်းလဲခဲ့ရာ ရဟန်းရှင်လူများ အားလုံးအတွက် အဆင်ပြေခဲ့ပါသည်။ ရေရှားပါးသောကြောင့် စိမ့်စမ်းရေအိုင်မှ ရေအားသွယ်ယူ၍ တစ်ရွာလုံး သုံးစွဲနိုင်ရန်အတွက် ဝန်ကြီးဦးတင်စိုးမှ အကူအညီပေးခဲ့ပါသည်။ စာသင်ကျောင်းမှာ တောင်ပေါ်တွင်ရှိနေသော ကြောင့် ဆရာ/မများနှင့် ကျောင်းသူ/သားများ သန့်ရှင်းသပ်ရပ်စေရန်နှင့် ကျန်းမာရေးကောင်းမွန်စေရန် ပညာရေးဝန်ကြီးဌာနမှ (၂)ခန်းတွဲအိမ်သာအား ပံ့ပိုးပေးခဲ့ပါသည်။

ကျေးရွာသမိုင်းကြောင်းပြမြေပုံအား ကြည့်ခြင်းအားဖြင့် ရွာသစ်ကျေးရွာသည် ရွာတည်ထောင်စကပင် ကိုယ်ထူကိုယ်ထစနစ်ဖြင့် အကောင်အထည်ဖော်ဆောင်ရွက်ခဲ့ကြပြီး ရွာမှမလုပ်နိုင်သည့် အရာများကိုလည်း အစိုးရဘက်မှ အကောင်အထည်ဖော်ကူညီဆောင်ရွက်ပေးခဲ့ပါသည်။

ဦးဆောင်ဆွေးနွေးသူ - ဦးကျော်ဆွေ

ပူးပေါင်းပါဝင်ဆွေးနွေးသူ - ကျားစွဦး

လူမှုနှင့် အရင်းအမြစ်ပြုမြေပုံ



လူမှုနှင့်အရင်းအမြစ်ပြုမြေပုံအပေါ် သုံးသပ်ချက်

နေ့စွဲ : ၂၆.၁.၂၀၁၆

စချိန် : 10:00AM

ပြီးချိန် : 11:00AM

ရွာသစ်ကျေးရွာသည် အိမ်ခြေ(၅၀)ရှိပြီး အိမ်ထောင်စု(၅၀)ဖြင့်တည်ထောင်ထားသည့် ကုန်းပိုင်းရေပိုင်း နှစ်ပိုင်းရှိသောရွာဖြစ်ပါသည်။ အမျိုးသားဦးရေ(၁၂၄)ဦးနှင့် အမျိုးသမီးဦးရေ(၁၃၁)ဦး မှီတင်းနေထိုင်လျက်ရှိပါ သည်။ အရှေ့ဘက်တွင် မိုင်းတွေးရွာနှင့် ကွက်သစ်ရွာတို့နှင့် နီးကပ်နေပြီး အနောက်ဘက်တွင် ဥယျာဉ်ကြီးရွာ၊ တောင်ညိုလေးရွာတို့နှင့်ထိစပ်နေပါသည်။ ရေတစ်ပိုင်း၊ ကုန်းတစ်ပိုင်းရွာဖြစ်သောကြောင့် ရေလုပ်ငန်းကို အဓိကလုပ်ကိုင်ကြပြီး ဥယျာဉ်အလုပ်ကို လုပ်ကိုင်သူနည်းပါသည်။ အစွလမ်းသာဘာကိုးကွယ်သူ(၂)အိမ်သာ ရှိပြီး ကျန်အိမ်များမှာ ဗုဒ္ဓဘာသာကိုးကွယ်သော ဗမာလူမျိုးများဖြစ်ကြသည်။ ရွာလမ်းများမှာ မြေသားလမ်းများ ဖြစ်ပြီး ရေဆိပ်တစ်ခုသာ သစ်သားတိုင် သစ်သားခင်းဖြစ်သည်။ မြေသားလမ်းများမှာ ချိုင့်ပုမ်းများဖြစ်နေပြီး ရေဆိပ်တံတားမှာလည်း ယိုင်တိုင်တိုင်ဖြစ်နေပါသည်။ အိမ်ခြေအနည်းငယ်သာရှိသောရွာဖြစ်ပြီး အိမ်များမှာ ဓနိမိုး၊ ယိုင်ကာများသာဖြစ်ပြီး ပျဉ်ထောင်အိမ်အနည်းငယ်ရှိပါသည်။ ဘုန်းကြီးကျောင်း(၁)ကျောင်းရှိပြီး တောင်ပေါ်တွင်ဆောက်လုပ်ထားပါသည်။ ဘုန်းကြီးကျောင်းအောက်ဘက်တွင် စာသင်ကျောင်းရှိပြီး အမိုးနှင့်အခင်း သာရှိ၍



အကာမရှိသေးပါ။ အုပ်ချုပ်ရေးမှူးရုံး(၁)ရုံးရှိပြီး ပျက်စီးနေပါသည်။ အစည်းအဝေးကျင်းပရန်အတွက် ဘုန်းကြီးကျောင်း ဓမ္မရုံနှင့် စာသင်ကျောင်းကိုသာ အားထားနေရပါသည်။ (၂၀၁၄-၂၀၁၅)တွင် လူထုပဟိုပြုစီမံ ကိန်းအကူအညီဖြင့် ရွာတွင်းလမ်း(မြေသားလမ်း)မှ ကွန်ကရစ်လမ်းအဖြစ်သို့ ရောက်ရှိခဲ့ပါသည်။

ရေရရှိမှု

ရေတွင်း(၁)တွင်းနှင့် စိမ့်စမ်းရေလှောင်ကန်တစ်ကန်ရှိသော်လည်း အခြားရွာမှလာရောက်သယ်ယူနေ သောကြောင့် လုံလောက်မှုမရှိပါ။ ရေထွက်နှုန်းမှာနည်းပါးပြီး အိမ်ခြေများသောကြောင့် သောက်သုံးရေပြုလုပ် ရန် မသန့်ရှင်းသောကြောင့် ရောဂါများဖြစ်ပွားလေ့ရှိပါသည်။ ရေပိုက်လိုင်းမှာ ရွာသို့ရောက်ရှိမှုမရှိဘဲ ကန်တွင် သွားရောက်ခပ်နေရသဖြင့် ရေခပ်ရာတွင်အခက်အခဲရှိပါသည်။

ပညာရေး

စာသင်ကျောင်းမှာ တောင်ပေါ်ဘက်တွင်ရှိပြီး ဘုန်းတော်ကြီးကျောင်းနှင့်နီးနေပါသည်။ (၂၀၁၄-၂၀၁၅) တွင် အစိုးရဘက်မှ စာသင်ကျောင်းဆောက်လုပ်ရန် ထောက်ပံ့ပေးထားသော်လည်း လုံလောက်မှုမရှိသဖြင့် ယခုတိုင် အမိုးနှင့်အခင်းသာရှိပြီး အကာမရှိသေးသောကြောင့် စာသင်ကြားရာတွင် အခက်အခဲရှိနေပါသည်။ ကလေးများမှာလည်း အပြင်ဘက်သို့သာ အာရုံရောက်နေသောကြောင့် စာတွင်စိတ်ဝင်စားမှုနည်းပါးနေပါသည်။ မူလတန်းသာရှိပြီး၊ အလယ်တန်း၊ အထက်တန်းမရှိသောကြောင့် ကလေးများမှာ ပညာဆုံးခန်းတိုင်အောင် မသင်ရဘဲ ခက်ခဲကြမ်းတမ်းသောအလုပ်များကိုသာ အရွယ်နှင့်မလိုက်အောင် လုပ်ကိုင်နေရပါသည်။

ကျန်းမာရေး

သေးငယ်သောရွာဖြစ်သဖြင့် ကျန်းမာရေးဆရာမမရှိသောကြောင့် ကျန်းမာရေးအတွက် အခက်အခဲ ရှိပါသည်။ မိုင်းတွေးကျေးရွာတွင် ကျေးလက်ဆေးပေးခန်းရှိသော်လည်း သွားလာရန်လှေနှင့်ငွေမရှိသော ကြောင့် ဒုက္ခဖြစ်ကြရပါသည်။ တစ်ရွာလုံးအနေအထားတွင် အဆင်မပြေသောသူများသာ ပိုမိုများလာသဖြင့် ငွေကြေး မတတ်နိုင်သောကြောင့် အသက်အန္တရာယ်အတွက် စိုးရိမ်ရပါသည်။

စီးပွားရေး

ရေလုပ်ငန်းကိုသာ အဓိကလုပ်ကိုင်ကြသောကြောင့် စီးပွားရေးအဆင်မပြေခြင်း၊ အရနည်းပြီးအကုန် အကျများသောကြောင့် ပင်ငွေနှင့်ထွက်ငွေများ မျှတမှုမရှိဘဲ ကြွေးမြီးများတင်လာကြပါသည်။ ကုန်းလမ်းခရီးပေါက် နေသော်လည်း သွားလာ၍မရအောင် ခြံများထူထပ်သောကြောင့် ဥယျာဉ်ကြီး၊ တောင်ညိုလေးရွာများသို့ သွားရောက်၍ ကူးသန်းရောင်းဝယ်ခြင်းများ ပြုလုပ်၍မရပါ။ အလုပ်အကိုင်နည်းပါးသောကြောင့် ရရာအလုပ်ကို သာလုပ်ကိုင်ရပြီး ဘဝကိုတင်းတိမ်ရောင့်ရဲနေကြရပါသည်။

အနှစ်ချုပ်

- စိမ့်စမ်းရေလှောင်ကန်မှရေကိုတစ်ရွာလုံးသုံးစွဲရန်လုံလောက်မှုမရှိခြင်း။ -
- မူလတန်းကျောင်းသာရှိသောကြောင့် ပညာရေးအတွက်အခက်အခဲကြုံခြင်း။ -
- ဆေးပေးခန်းမရှိသောကြောင့် ကျန်းမာရေးအတွက်စိုးရိမ်ခြင်း။ -

- ရင်းနှီးလုပ်ကိုင်စားသောက်ရန်ငွေမရှိခြင်း။
- သွားလာရန်အတွက်ရေဆိပ်တံတားမကောင်းခြင်း။
- မီးမရှိသောကြောင့်ညအချိန်သွားလာရအန္တရာယ်ရှိခြင်း။

- ဦးဆောင်ဆွေးနွေးသူ - ဦးမဲတူး
- ပူးပေါင်းပါဝင်ဆွေးနွေးသူ - ကျားဥဦး၊ မဂ္ဂဦး

ရာသီခွင်ပြ ပြက္ခဒိန်



The image shows a hand-drawn seasonal calendar on a grid. The title at the top is 'ရာသီခွင်ပြ ပြက္ခဒိန်' (Seasonal Calendar). The grid has 12 columns representing months and 10 rows representing different categories of information. The categories include:

- Month names (e.g., ဇန်နဝါရီ, ဖေဖော်ဝါရီ)
- Weather conditions (e.g., ရေခဲဇွန်, ရေခဲဇွန်)
- Planting and harvesting activities (e.g., ပဲယက်ပဲ, ပဲယက်ပဲ)
- Traditional Burmese festivals and events (e.g., ဝေဠာပွဲ, ဝေဠာပွဲ)
- Other seasonal events (e.g., ဝေဠာပွဲ, ဝေဠာပွဲ)

 The drawings include sun, clouds, rain, and various agricultural scenes.

ရာသီခွင်ပြ ပြက္ခဒိန် အပေါ်သုံးသပ်ချက်

- နေ့စွဲ : ၂၆.၁.၂၀၁၆
- စချိန် : 8:30AM
- ပြီးချိန် : 9:00AM

ရွာသစ်ကျေးရွာသည် ကုန်းပိုင်း၊ ရေပိုင်း နှစ်ပိုင်းရှိသောရွာဖြစ်သောကြောင့် ရေလုပ်ငန်းကိုတစ်နှစ်ပတ်လုံးလုပ်ကိုင်ကြသည်။ ဥယျာဉ်ခြံမြေလုပ်ကိုင်သူ အနည်းငယ်နှင့်ဈေးဆိုင်ရောင်းဝယ်သူ အနည်းငယ်ရှိသည်။ ဥယျာဉ်ခြံမြေလုပ်ကိုင်သူများသည် တန်ခူးလမှ တော်သလင်းလအထိ တောခုတ်ခြင်း၊ အပင်သစ်စိုက်ခြင်းဖြင့်



အချိန်ကုန်နေကြရပြီး သီတင်းကျွတ်နောက်ပိုင်းမှစ၍ ရာသီပေါ်သီးနှံများခူးဆွတ်ခြင်း၊ ရောင်းချခြင်းဖြင့် ဝင်ငွေ တိုးသောလများဖြစ်ပါသည်။ ရေလုပ်ငန်းလုပ်ကိုင်သူများသည် မိုးတစ်မြောက်နှစ်မြောက်ကျသောအချိန်တွင်သာ ဂဏန်းများ၊ ခရုများ အတော်အသင့်ရသောကြောင့် ငွေကြေးအတော်အသင့် ရွှင်လန်းပြီး ပြာသို၊ တပို့တွဲ၊ တပေါင်းကဲ့သို့ ပူးပြင်းခြောက်သွေ့သောအချိန်မျိုးတွင် သား၊ ငါးများရှားပါးလာသောကြောင့် စားဝတ်နေရေး အခက်အခဲရှိပါသည်။ ဈေးဆိုင်ရောင်းသောသူများလည်း အရောင်းအဝယ်ကျဆင်းသောအချိန်ဖြစ်ပါသည်။ လအလိုက်အဖြစ်ပွားတတ်ဆုံး ရောဂါများမှာ တုပ်ကွေး၊ ငှက်ဖျားရောဂါများဖြစ်ပြီး ပူပြင်းသောလများနှင့် အပူ အအေး မမျှတသောလများတွင် ဝမ်းရောဂါများဖြစ်ပွားပြီး အေးသောလများတွင် နှာစေး၊ ကိုက်ခဲခြင်း၊ ကိုယ်လက်မအီမသာဖြစ်ခြင်းများ ခံစားရပါသည်။

ရွာတွင် ပုဂ္ဂလိကမီးစက်အသေးစားဖြင့် မီးပေးသောအိမ်(၁)အိမ်ရှိသော်လည်း စီးပွားရေးကျပ်တည်းသောရွာငယ် ဖြစ်သောကြောင့် လခဖြင့် မီးယူနိုင်သောအိမ် အနည်းငယ်သာရှိပါသည်။ မီးမရှိသောကြောင့် ကျောင်းဖွင့်သောရာသီတွင် ကလေးများညကျောင်းတက်ရန်နှင့် စာကျက်ရန်အခက်အခဲရှိနေပါသည်။ ရွာသစ် ကျေးရွာတွင် ရေလုပ်ငန်း လုပ်ကိုင်သူသာများသောကြောင့် လဆန်း၊ လဆုတ် ၆၊၇၊၈၊၉ ရက်များသည် အားလပ် သောရက်များဖြစ်ပြီး ရွာပေါ်တွင်လူစုံသောအချိန်ဖြစ်သည်။ ရေလုပ်သားများသည် ကျန်သောလများတွင် ပင်လယ်ပြင်သို့ထွက်၍ အလုပ်လုပ်ကြသော်လည်း ဝါဆို၊ ဝါခေါင်ကဲ့သို့လများတွင် လှိုင်းကြီးသောကြောင့် ပင်လယ်ပြင်သို့ မထွက်ရဲဘဲ ကြုံရာကျပန်းအလုပ်ကိုသာ လုပ်ကိုင်ကြပါသည်။ ကုန်းပေါ်တွင် အလုပ်ရှား သောကြောင့် အချို့သူများသည် ပင်လယ်ပြင်သို့ အသက်စွန့်၍သွားကြရပါသည်။ အမျိုးသားများပင်လယ်ထွက် သောအချိန်တွင် အမျိုးသမီးများသည် အိမ်မှုကိစ္စနှင့်သာ အချိန်ကုန်နေရပြီး ဝင်ငွေရနိုင်သောအလုပ်များလည်း ရွာပေါ်တွင်မရှိသောကြောင့် စားဝတ်နေရေး အတွက် ခက်ခဲလာသဖြင့် အခြားရွာများသို့ ပြောင်းရွှေ့သွားသူများလည်းရှိပါသည်။

ဦးဆောင်ဆွေးနွေးသူ - ဒေါ်ချစ်စု

ပူးပေါင်းပါဝင်ဆွေးနွေးသူ - ကျား၁ဦး၊ မဝဦး

အဖွဲ့အစည်းချိတ်ဆက်မှုပြမြေပုံ



အဖွဲ့အစည်းချိတ်ဆက်မှု ပြမြေပုံအပေါ် သုံးသပ်ချက်

ကောင်ကျေးရွာအုပ်စု၊ ကွက်သစ်ကျေးရွာတွင် ၂၄.၁.၂၀၁၆ ရက်နေ့ နေ့လည် ၁:၀၀ အချိန်တွင် အုပ်ချုပ်ရေးမှူးနှင့် ရပ်ရွာလူထုပူးပေါင်းပြီး အဖွဲ့အစည်းချိတ်ဆက်မှု ပြမြေပုံအား ဆွေးနွေးခဲ့ကြသည်။

ထိုသို့ဆွေးနွေးရာတွင် ရပ်ရွာအတွင်းရှိချိတ်ဆက်မှုရှိသောအဖွဲ့အစည်းများနှင့် ပြင်ပမှချိတ်ဆက်သော အဖွဲ့အစည်းများကို သိရှိစေရန် ဖြစ်သည်။ ကွက်သစ်ကျေးရွာရှိ အဖွဲ့အစည်းများမှာ လူထုကို အခြေခံ၍ ဖွဲ့စည်းထားသော အုပ်ချုပ်ရေး၊ မီးသတ်၊ ကျောင်းကော်မတီ၊ ဂေါပက၊ မိန်းမကြီး၊ အိမ်ထောင်ငယ်၊ ကာလာသား၊ ကာလာသမီး၊ ဓမ္မစင်္ကြာ၊ နာရေးကူညီမှုအသင်းနှင့် နိုင်ငံရေးပါတီများ၊ လူထုဗဟိုပြုစီမံကိန်း စီ/ထောက်ကော်မတီ စသည်ဖြင့် ရပ်ရွာဖွံ့ဖြိုးရေးလုပ်ငန်းများကို လုပ်ဆောင်ရန် ဖွဲ့စည်းထားပါသည်။ ထို့အပြင် ကျေးရွာ၏ ပြင်ပမှလာရောက် ချိတ်ဆက်သောအဖွဲ့အစည်းများမှာ အစိုးရဌာနများဖြစ်ပြီး ပူးပေါင်းလုပ်ကိုင် ကြသည်ကိုတွေ့ရှိရပါသည်။

ကွက်သစ်ကျေးရွာ၏ အဖွဲ့အစည်းချိတ်ဆက်မှုပြမြေပုံကိုကြည့်ခြင်းအားဖြင့် ကျေးရွာအတွင်း အဖွဲ့အစည်းများ တစ်ဖွဲ့နှင့်တစ်ဖွဲ့ စည်းလုံးညီညွတ်စွာတိုင်ပင်ဆွေးနွေးမှုရှိကြပြီး ပြင်ပအဖွဲ့အစည်းများနှင့်လည်း ချိတ်ဆက် လုပ်ဆောင်ကြသည်ကို တွေ့ရှိရပါသည်။

- ဦးဆောင်ဆွေးနွေးသူ - ဦးစိုးအေး
- ပါဝင်ဆွေးနွေးသူ - ကျား - ၁၀ ဦး၊ မ - ၅ ဦး

ပြဿနာသစ်ပင်များ



ပြဿနာသစ်ပင်များအပေါ် သုံးသပ်ချက်

- နေ့စွဲ : ၂၆.၁.၂၀၁၆
- စချိန် : 11:00AM
- ပြီးချိန် : 12:00AM

ကဘင်အုပ်စု၊ ရွာသစ်ကျေးရွာ၏ အခက်အခဲပြဿနာများကို သိရှိစေရန်အတွက် ပြဿနာသစ်ပင်အား အသုံးပြု၍ဆွေးနွေးကြရာ ရွာ၏ အဓိကအခက်ခဲဆုံး ပြဿနာများမှာ အလုပ်အကိုင် အခွင့်အလမ်း ရှားပါးခြင်း၊ ငွေအရင်းအနှီးမရှိခြင်းတို့ကြောင့် ဖြစ်ပေါ်လာသော အကြောင်းတရားများအကြောင်းကို ဆက်စပ်ဆွေးနွေးရာ ငွေအရင်းအနှီးမရှိခြင်း၊ တံငါရေပိုးရှားပါးခြင်း၊ သယံဇာတမရှိခြင်း၊ ရေလုပ်ငန်းအလုပ်သာရှိခြင်း၊ ပညာမတတ် ခြင်း၊ လမ်းတံတားမကောင်းခြင်း၊ အလုပ်အကိုင်မရှိခြင်း၊ သူတစ်ပါးထံတွင်အလုပ်လုပ်ရခြင်း၊ ဝင်ငွေနည်းပါးခြင်း တို့ကြောင့် ဖြစ်ပေါ်လာသောအကျိုးဆက်တို့ကို ဆွေးနွေးခဲ့ပါသည်။

ထိုပြဿနာအကြောင်းတရားများကြောင့် ရပ်ရွာလူထုများသည် ပညာရေးမပံ့ပိုးနိုင်ခြင်း၊ ကျန်းမာရေးပိုင်းတွင်မကုသနိုင်ခြင်း၊ လူမှုရေးပိုင်းတွင် အားနည်းလာခြင်း၊ အလုပ်လက်မဲ့များလာခြင်း၊ အကြွေးတင်လာခြင်း၊ သူတစ်ပါးထံတွင် ချေးငှားရခြင်း၊ အိမ်တွင်းပြဿနာတက်ခြင်း၊ မိသားစုစားဝတ်နေရေးအဆင်မပြေခြင်း၊ ကူးသန်းရောင်းဝယ်သွားလာရန်အတွက် လမ်းတံတားပျက်စီးနေခြင်းတို့ကို အဓိကထားဆွေးနွေးခဲ့ကြသည်။

ထိုပြဿနာသစ်ပင်အား ရေးဆွဲခြင်းဖြင့် ကျေးရွာသူ/သားများသည် မိမိတို့ကျေးရွာတွင်ဖြစ်ပေါ်နေသော အခက်အခဲပြဿနာများကို ကိုယ်တိုင်သိမြင်လာပြီး ရွာ၏ဖွံ့ဖြိုးတိုးတက်ရေးကို ကိုယ်တိုင်အကောင်အထည် ဖော်ထုတ်ဆွေးနွေးနိုင်ခဲ့ကြသည်။ ကျေးရွာသူကျေးရွာသားများသည် သွားလာရေးအဆင်ပြေစေရန်နှင့် ကူးသန်း ရောင်းဝယ်မှုအား အချိန်နှင့် တပြည်းညီ လုပ်ကိုင်နိုင်ရန်အတွက် ဆိပ်ခံတံတားတည်ဆောက်ခြင်း လုပ်ငန်းကို ပြုလုပ်ကြရန် တိုင်ပင်ဆွေးနွေးခဲ့ကြသည်။

- ဦးဆောင်ဆွေးနွေးသူ - ဒေါ်ချစ်စု
- ပူးပေါင်းပါဝင်ဆွေးနွေးသူ - ကျား၁ဦး၊ မ၀၀ဦး

ပင့်ကူအိမ်မြေပုံ

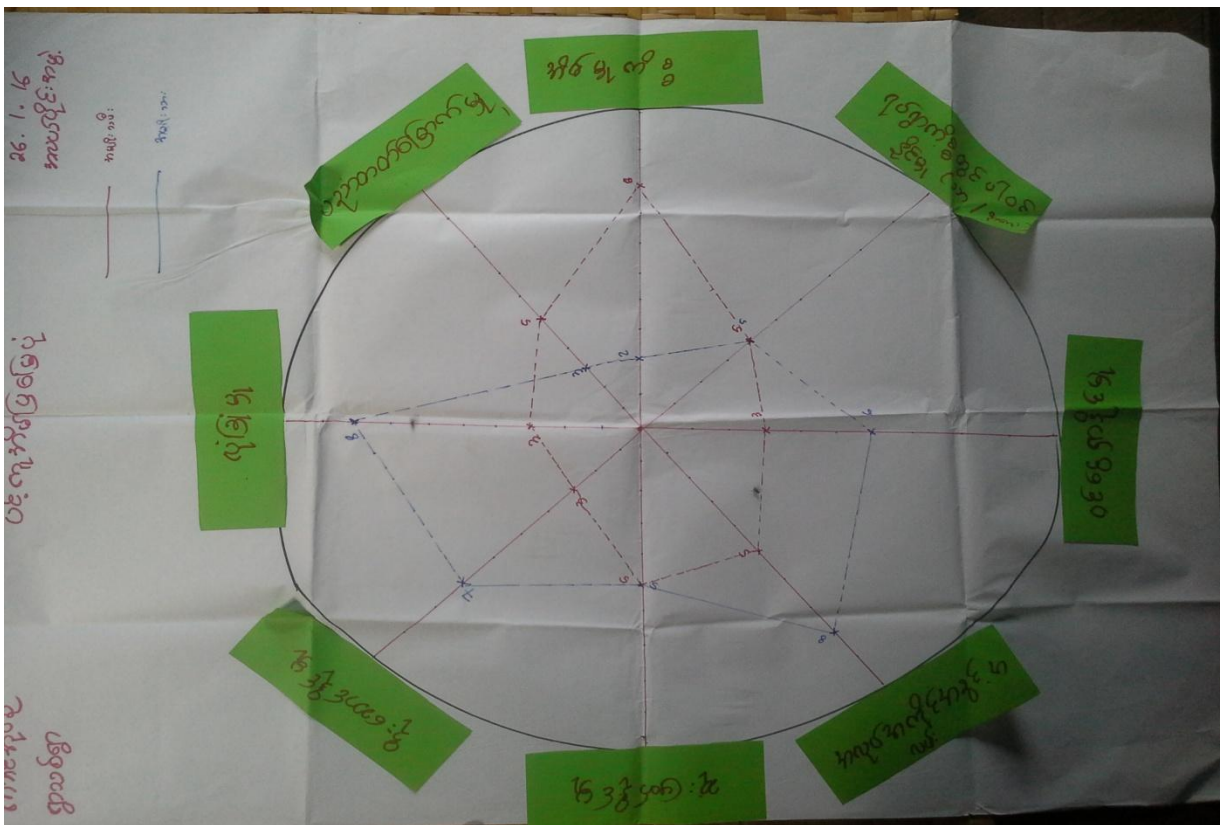

ပင့်ကူအိမ်မြေပုံအပေါ်သုံးသက်ချက်

- နေ့စွဲ - ၂၆.၁.၂၀၁၆
- ဝချိန် - နံနက် ၁၁:၀၀
- ပြီးဆုံးချိန် - နံနက် ၁၂:၀၀

ရွာသစ်ကျေးရွာ၏ အမျိုးသားနှင့် အမျိုးသမီးတို့၏ မတူညီသော ကွာခြားချက်များကို နှိုင်းယှဉ်သုံးသပ်ရာတွင် အဓိကခေါင်းစဉ်ကြီး ၈ ခု ထွက်ပေါ်လာပါသည်။ ၎င်းတို့မှာ အိမ်မှုကိစ္စ၊ ရပ်ရွာကိစ္စတွင် ပါဝင်နိုင်မှု၊ ဝင်ငွေရှာဖွေနိုင်မှု၊ အလုပ်အကိုင်အခွင့်အလမ်း၊ ဆုံးဖြတ်နိုင်မှု၊ ဦးဆောင်နိုင်မှု၊ လုံခြုံမှု၊ ပညာမြောက်မှုတို့ဖြစ်သည်။

(၁) အိမ်မှုကိစ္စ

အိမ်မှုကိစ္စတွင် အမျိုးသမီးများက ၈၀%ထိရှိနေပြီး အမျိုးသမီးများက ၂၀%သာရှိသည်။ အမျိုးသားများသည် အိမ်မှုကိစ္စ မကူညီနိုင်ခြင်းမှာ မိသားစုစားဝတ်နေရေးအတွက် ဦးဆောင်လုပ်ကိုင်နေခြင်းကြောင့်ဖြစ်ကြောင်း ဆွေးနွေးခဲ့ကြသည်။

(၂) ရပ်ရွာကိစ္စတွင် ပါဝင်နိုင်မှု

ရပ်ရွာကိစ္စတွင် ပါဝင်နိုင်မှုတွင် အမျိုးသားများက ၅၀%၊ အမျိုးသမီးများကလည်း ၅၀%စီရှိကြပြီး ရပ်ရွာဖွံ့ဖြိုးရေးအတွက် ပူးပေါင်းဆောင်ရွက်ကြကြောင်း တွေ့ရှိရသည်။

(၃) ဝင်ငွေရှာဖွေနိုင်မှု

ဝင်ငွေရှာဖွေနိုင်မှုတွင် အမျိုးသားများက ၆၀%ထိရှာဖွေနိုင်ပြီး၊ အမျိုးသမီးများက ၃၀%သာ ရှာဖွေနိုင်သည်။ အမျိုးသမီးများသည် တစ်နေ့လုံး အိမ်မှုကိစ္စတွင်သာ အချိန်ကုန်နေခြင်းကြောင့် ဝင်ငွေရှာဖွေမှုသက်တွင် အားနည်းနေပါသည်။

(၄) အလုပ်အကိုင်အခွင့်အလမ်း

အလုပ်အကိုင်အခွင့်အလမ်းတွင် အမျိုးသားများက ၈၀%ထိရှိပြီး၊ အမျိုးသမီးများက ၅၀%ရှိပါသည်။ အမျိုးသမီးများလုပ်ကိုင်ရန် အလုပ်အကိုင်ခေါ်ယူမှုနည်းပါးခြင်း၊ အမျိုးသားနှင့် တန်းတူ လုပ်အားခ မရရှိခြင်း တို့ကြောင့်ဖြစ်ကြောင်း ဆွေးနွေးခဲ့ကြသည်။

(၅) ဆုံးဖြတ်နိုင်မှု

ဆုံးဖြတ်နိုင်မှုအပိုင်းတွင် အမျိုးသားများက ၅၀%ရှိပြီး အမျိုးသမီးများကလည်း ၅၀%ရှိကြောင်း ဆွေးနွေးကြသည်။ တိုင်ပင်ဆွေးနွေးကြကြောင်းကိုလည်း ဆွေးနွေးခဲ့ကြသည်။

(၆) ဦးဆောင်နိုင်မှု

ဦးဆောင်နိုင်မှုအပိုင်းတွင် အမျိုးသားများက ၇၀%ရှိပြီး အမျိုးသမီးများက ၃၀%ရှိသည်။ အမျိုးသမီးများသည် ရှေးထုံးတမ်းအစဉ်အလာအရ မိမိကိုယ်ကို အားငယ်သူဟုသတ်မှတ်ကြ၍ အမျိုးသားများ နောက်လိုက်သာ လုပ်လိုစိတ်ရှိသောကြောင့်ဖြစ်ကြောင်း ဆွေးနွေးကြသည်။

(၇) လုံခြုံမှု

လုံခြုံမှုအပိုင်းတွင် အမျိုးသားများသည် ၈၀%ထိရှိပြီး အမျိုးသားများသည် ၃၀%သာရှိသည်။ အမျိုးသမီးများသည် နဂိုဦးအခံအရ အားငယ်လွယ်ခြင်း၊ ကြောက်ရွံ့တတ်ခြင်း၊ မိမိကိုယ်ကိုယုံကြည်မှုမရှိခြင်း တို့ကြောင့် လုံခြုံမှုတွင် အမျိုးသားများထက် ပိုနည်းရသည်ဟု ဆွေးနွေးကြသည်။

(၈) ပညာတတ်မြောက်မှု

ပညာတတ်မြောက်မှုအပိုင်းတွင် အမျိုးသားများသည် ၃၀%သာရှိပြီး အမျိုးသမီးများသည် ၇၀%ထိ တတ်မြောက်ကြကြောင်းတွေ့ရသည်။ အမျိုးသားများသည် ပညာတတ်မြောက်မှု အားနည်းရခြင်းမှာ အရွယ်မတိုင်ခင်

ကျောင်းမှထွက်ကာ မိသားစုစားဝတ်နေရေးအတွက် ကူညီပေးနေရသောကြောင့် အမျိုးသမီးများ၏ ပညာရေးကို ဦးစားပေးသောကြောင့်ဖြစ်သည်။

အနှစ်ချုပ်

ကဘင်ကျေးရွာအုပ်စု၊ ရွာသစ်ကျေးရွာတွင် အမျိုးသမီးများသည် ပညာတတ်မြောက်မှုအားကောင်းသောလည်း အိမ်မှုကိစ္စတွင်သာအချိန်ကုန်နေခြင်း၊ အလုပ်အကိုင်အခွင့်အလမ်းနည်းပါးခြင်း၊ အမျိုးသားများကလည်း အမျိုးသမီးများကိုလက်တွဲခေါ်မှုနည်းပါးခြင်း တို့ကြောင့် ကျားမ တန်းတူညီမျှရေးကို ပိုမိုလုပ်ဆောင်ရန်နှင့် အသိပညာပေးရန် လိုအပ်နေသေးကြောင်း တွေ့ရှိရပါသည်။

- ဦးဆောင်ဆွေးနွေးသူ - ဒေါ်တင်မာချို၊ ဦးအောင်နိုင်
- ပါဝင်ဆွေးနွေးသူ - ကျား - ၄ ဦး၊ မ - ၆ ဦး

ကြွယ်ဝမှုပြဇယား

ရွာသစ်ကျေးရွာ၊ ကဘင်အုပ်စု၊ ကြွယ်ဝမှုပြဇယား

၆.၃.၂၀၂၀
၂၆.၃.၂၀၂၀
ပါဝင်ဆွေးနွေးသူ: ကျား ၄ + မ ၆

စဉ်	အမျိုးအမည်	ရာခိုင်နှုန်း	ပိုင်ဆိုင်ပစ္စည်း
၁။	အသင့် (၁)	၃ %	ပျိုဆောင်/၁၀၀၊ ရောင်း/၁၀၀၊ ဓား၊ ခက်၊ ဥယျာဉ်
၂။	အသင့် (၂)	၇ %	ဆိုဖိုး/ပျိုကံ၊ ဓား၊ ခက်၊ ရောင်း/၁၀၀၊ ဥယျာဉ်
၃။	အသင့် (၃)	၁၅ %	ဆိုဖိုး/ပျိုကံ၊ ဓား၊ ခက်၊ ဆီခြံ
၄။	အသင့် (၄)	၂၅ %	ဆိုဖိုး/ပျိုကံ၊ ရောင်း/၁၀၀ ၊ ရောင်း/၁၀၀ ၊ ဓား၊ ခက်

ကြွယ်ဝမှုပြဇယားအားသုံးသပ်ချက်

- နေ့စွဲ - ၂၆.၁.၂၀၁၆
- စချိန် - နံနက် ၁၁:၀၀
- ပြီးဆုံးချိန် - နေ့လည် ၁၂:၀၀

ကဘင်ကျေးရွာအုပ်စု၊ ရွာသစ်ကျေးရွာ၏ ကြွယ်ဝမှုအခြေအနေအား သုံးသပ်ကြည့်ရာ ချမ်းသာသောအုပ်စု၊ အဆင်ပြေသောအုပ်စု၊ အဆင်မပြေသောအုပ်စု၊ အဆင်မပြေဆုံးအုပ်စု ဟူ၍ ၄ မျိုးရှိကြောင်းတွေ့ရှိရသည်။ ချမ်းသာသောအုပ်စုတွင် ပျဉ်ထောင်၊ ဓနိမိုးအိမ်များဖြင့်နေထိုင်ကြပြီး ဈေးဆိုင်ရောင်းကြသည်။ ဥယျာဉ်ပိုင်သူ အနည်းငယ်ရှိပြီး ရေလုပ်ငန်းလုပ်ကိုင်ရန်အတွက် လှေ၊ ပိုက်များ ပိုင်ဆိုင်ကြသည်။ အဆင်ပြေသောအုပ်စုသည် ၇% ခန့်ရှိပြီး ဓနိမိုး ပျဉ်ကာအိမ်များဖြင့်နေထိုင်ကြသည်။ ဈေးဆိုင်များလည်းရောင်းချကြသည်။ အဆင်မပြေသောအုပ်စုတွင် ၁၅%ခန့်ရှိပြီး ဓနိမိုး ယိုင်ကာအိမ်များဖြင့် နေထိုင်ကြသည်။ အဆင်မပြေဆုံးအုပ်စုတွင် ၇၅% ခန့်ရှိပြီး အများဆုံးဖြစ်သည်။ ဓနိမိုးယိုင်ကာအိမ်များဖြင့် နေထိုင်ကြပြီး ကြံ့ရာကျပန်းအလုပ် လုပ်ကိုင်ကြသည်။

အဆင်မပြေဆုံး အုပ်စုသည် ကိုယ်ပိုင်ဝင်ငွေအရင်းအနှီးမရှိခြင်း၊ အလုပ်အကိုင်နည်းပါးခြင်း တို့ကြောင့် တစ်နေ့လုပ်တစ်နေ့စားဖြင့် ကြံ့ရာကျပန်း အလုပ်လုပ်ကြပြီး ဘဝကို ခက်ခဲစွာ ရုန်းကန်နေကြရသည်။ ရွာပေါ်တွင် အလုပ်အကိုင်မရှိသောကြောင့် တစ်ခြားရွာများမှ အလုပ်ရှင်များထံတွင် သွားရောက်လုပ်ကိုင်ရခြင်း တို့ကြောင့် ရွာတွင် လူဦးရေ ယခင်နှစ်ကထက် နည်းပါးလာခဲ့ကြောင်း တွေ့ရှိရသည်။

- ဦးဆောင်ဆွေးနွေးသူ - ဒေါ်စန္ဒာအေး
- ပါဝင်ဆွေးနွေးသူ - ကျား ၁ ဦး၊ မ - ၁၀ ဦး

အသက်မွေးဝမ်းကြောင်းပြဇယား

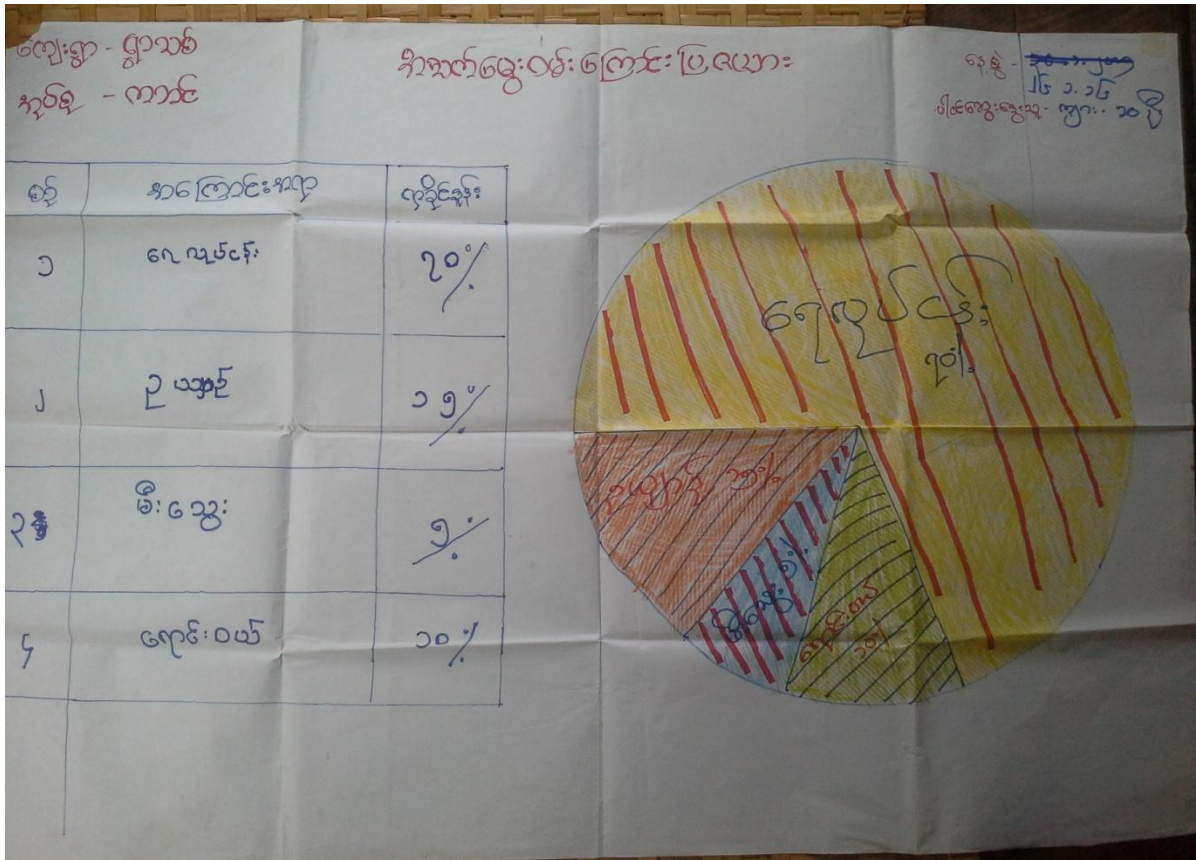

အသက်မွေးဝမ်းကြောင်းပြမြေပုံအပေါ် သုံးသပ်ချက်

ကဘင်ကျေးရွာအုပ်စု၊ ရွာသစ်ကျေးရွာ၏ အသက်မွေးဝမ်းကြောင်းပြမြေပုံအား ၂၆.၁.၂၀၁၆ ရက်နေ့ နံနက် ၉:၀၀ တွင် ရွာအလယ်ပိုင်း ဒေါ်ချစ်စုနေအိမ်တွင် ဆွေးနွေးခဲ့ရာ ရေလုပ်ငန်းလုပ်ကိုင်သူ ၇၀%၊ ဥယျာဉ်လုပ်ကိုင်သူ ၁၅%၊ မီးသွေးလုပ်ကိုင်သူ ၅%၊ အရောင်းအဝယ်လုပ်ကိုင်သူ ၁၀%ဖြင့် အသက်မွေးနေကြကြောင်း တွေ့ရှိရသည်။

အသက်မွေးဝမ်းကြောင်းပြမြေပုံသည် ပိုင်ဆိုင်မှုပြမြေပုံနှင့် ချိတ်ဆက်သောလည်း ၎င်းမြေပုံကိုကြည့်ခြင်းအားဖြင့် အသက်မွေးဝမ်းကြောင်းအလုပ်အကိုင်နှင့် ရာခိုင်နှုန်းကိုပါ သိရှိနိုင်သည်။ ရွာသစ်ကျေးရွာတွင် ရေလုပ်ငန်း လုပ်ကိုင် စားသောက်သူများပြီး ဆင်းရဲသူ ဆင်းရဲသားအချိုးသည် ၃ပုံ ၂ပုံခန့် ရှိကြောင်းတွေ့ရှိရသည်။

- ဦးဆောင်ဆွေးနွေးသူ - ဒေါ်ချစ်စု
- ပါဝင်ဆွေးနွေးသူ - ကျား ၅ ဦး၊ မ ၁၀ ဦး

မှတ်တမ်းခတ်ပုံများ



ရွာလုံးကျွတ် ပထမအကြိမ် အစည်းအဝေး



PRA Tools အသုံးပြု၍ ကျေးရွာအခက်အခဲဖော်ထုတ်ခြင်း

မှတ်တမ်းဓါတ်ပုံများ



စီမံကိန်းလုပ်ငန်းခွဲပြုလုပ်မည့်နေရာ



စီမံကိန်းလုပ်ငန်းခွဲပြုလုပ်မည့်နေရာအား တိုင်းတာခြင်း (ဆိပ်ခံတံတား ပြုပြင်ခြင်း)

ကော်မတီဝင်များစာရင်း

စဉ်	အမည်	ကျား၊ မ	ရာထူး
၁	ဦးသန်းနိုင်	ကျား	ကျေးရွာ စီ/ထောက် ဥက္ကဋ္ဌ
၂	ဒေါ်တင်မာချို	မ	ကျေးရွာ စီ/ထောက် ဥက္ကဋ္ဌ
၃	ဦးဝင်းချို	ကျား	စောင့်ကြည့်၊ ကြီးကြပ်ရေး ဆပ်ကော်မတီ
၄	ဦးမျိုးဝ	ကျား	စောင့်ကြည့်၊ ကြီးကြပ်ရေး ဆပ်ကော်မတီ
၅	ဒေါ်စန္ဒာအေး	မ	စောင့်ကြည့်၊ ကြီးကြပ်ရေး ဆပ်ကော်မတီ
၆	ဒေါ်ကြူဝင်း	မ	ဝယ်ယူရေး ဆပ်ကော်မတီ
၇	ဦးမြတ်စိုး	ကျား	ဝယ်ယူရေး ဆပ်ကော်မတီ
၈	ဒေါ်စန်းဝင်း	မ	ဝယ်ယူရေး ဆပ်ကော်မတီ
၉	ဦးအောင်တင်ဝင်း	ကျား	လည်ပတ်ရေးနှင့် ပြင်/ထိန်း ဆပ်ကော်မတီ
၁၀	ဒေါ်ချစ်သွေး	မ	လည်ပတ်ရေးနှင့် ပြင်/ထိန်း ဆပ်ကော်မတီ
၁၁	ဒေါ်မလွင်	မ	လည်ပတ်ရေးနှင့် ပြင်/ထိန်း ဆပ်ကော်မတီ
၁၂	ဦးရဲအောင်	ကျား	စေတနာ့ဝန်ထမ်း
၁၃	ဒေါ်စန်းချို	မ	စေတနာ့ဝန်ထမ်း
၁၄	ဦးထွန်းဝင်း	ကျား	အကြံပြုတိုင်ကြားဖြေရှင်းရေး
၁၅	ဒေါ်မိငယ်ထွေး	မ	အကြံပြုတိုင်ကြားဖြေရှင်းရေး
၁၆	ဒေါ်သီတာမိုး	မ	ကျေးရွာ စာရင်းကိုင်

ကျေးရွာ အခြေခံ အချက်အလက်များ (ပုံစံ - ၈ - ၁)



Cluster - 2

ပုံစံ ၈-၁ ကျေးရွာအခြေခံအချက်အလက်များ (Form PC 1)

လမ်းညွှန်ချက်/ ကျေးရွာတစ်ရွာသို့ ပထမဆုံး မိတ်ဆက်ခရီးသွားရောက်သောအခါ လူထုစည်းရုံးရေးမှူးသည် ကျေးရွာခေါင်းဆောင်များအားကျေးရွာအချက်အလက်များကိုပေတ္တာရပ်ခံ၍တောင်းခံရသည်။ ဤအချက်အလက်များသည် စည်းဝေးမတိုင်မီတောင်းခံရမည်။ မိတ်ဆက်အစည်းဝေးတွင် လူထုစည်းရုံးရေးမှူးသည် ဤအချက်အလက်များအပေါ်တွင် ပြီးမှန်ကန်အောင်ပြုလုပ်ရမည်။ ပြီးနောက်တွင် လူထုစည်းရုံးရေးမှူးမှ သတင်းအချက်အလက်ထဲသို့ Tablets မှတစ်ဆင့် ဖြည့်သွင်းရမည်။

ကျေးရွာအုပ်ချုပ်ရေးမှူးအမည် ဒ်း ကျော်စွေ	ကျေးရွာအုပ်ချုပ်ရေးမှူး၏ဖုန်းနံပါတ် ၀၅-၄၅၃၀၆၅၈၇ (ဒေကြီးကျေး)	လူထုစည်းရုံးရေးမှူး၏အမည် ဒေါ်မြင့်မြင့်မိ
ပြည်နယ်/တိုင်းဒေသကြီး/တနင်္သာရီတိုင်းဒေသကြီး	မြို့နယ်/ကျေးရွာအုပ်စု ကျေးရွာအုပ်စုကက	ကျေးရွာ ရွာက

လူဦးရေ လူမျိုးစု	အိမ်ထောင်စုအရေအတွက်	ကိုးကွယ်သည့်ဘာသာ	အိမ်ထောင်စုအရေအတွက်
လူမျိုးစု (၁) ဗမာ	50	ဘာသာ(၁) ဗုဒ္ဓ	48 အိမ်စု (53)
လူမျိုးစု (၂) -----		ဘာသာ(၂) အစ္စလာမ်	2
လူမျိုးစုရော -----		ဘာသာရော -----	

လူဦးရေ	အမျိုးသား(အရေအတွက်)	အမျိုးသမီး(အရေအတွက်)
အိမ်ထောင်စုဦးစီး	124	131
	49	1

ဝက်လှမ်းမီအသုံးပြုနိုင်သည့်အဆောက်အဦများ

စာသင်ကျောင်း	အမှတ်ခြစ်ပါ	ကျန်းမာရေး	အမှတ်ခြစ်ပါ	ဘာသာရေးအဆောက်အဦများ	အမှတ်ခြစ်ပါ
အထက်တန်းကျောင်း	<input type="checkbox"/>	ဆေးရုံ	<input type="checkbox"/>	စေတီ	<input type="checkbox"/>
အလယ်တန်းကျောင်း	<input type="checkbox"/>	ကျန်းမာရေးဌာန	<input type="checkbox"/>	ဘုန်းကြီးကျောင်း	<input checked="" type="checkbox"/>
မူလတန်းကျောင်း	<input checked="" type="checkbox"/>	ကျန်းမာရေးဌာနခွဲ	<input type="checkbox"/>	ဟိန္ဒူဘုရားကျောင်း	<input type="checkbox"/>
မူကြိုကျောင်း	<input type="checkbox"/>	ဆေးပေးခန်း	<input type="checkbox"/>	ခရစ်ယာန်ကျောင်း	<input type="checkbox"/>
အခြား	<input type="checkbox"/>	အခြား	<input type="checkbox"/>	ဗလီ	<input type="checkbox"/>
				အခြား	<input type="checkbox"/>
မှတ်ချက်		မှတ်ချက်		မှတ်ချက်	



(ဂ) ကျွမ်းကျင်သူများမှတ်တမ်း ၊ ကျေးရွာတွင်နေထိုင်သော သို့မဟုတ် တခြားရွာမှလာရောက်သောကျွမ်းကျင်သူများ

(ခ) စာသင်ကျောင်း			(၂) ကျန်းမာရေး			(၃) လက်မှုပညာရှင်		
ရွာတွင်းနေထိုင်သူ	အခြားရွာမှလာသူ		ရွာတွင်းနေထိုင်သူ	အခြားရွာမှလာသူ		ရွာတွင်းနေထိုင်သူ	အခြားရွာမှလာသူ	
မူလတန်းပြဆရာဆရာမ	<input type="checkbox"/>	<input checked="" type="checkbox"/>	ဆရာဝန်	<input type="checkbox"/>	<input type="checkbox"/>	လက်သမား	<input checked="" type="checkbox"/>	<input type="checkbox"/>
အထက်တန်းပြဆရာဆရာမ	<input type="checkbox"/>	<input type="checkbox"/>	လက်ထောက်ကျန်းမာရေးမှူး	<input type="checkbox"/>	<input type="checkbox"/>	ပုလဲ	<input type="checkbox"/>	<input type="checkbox"/>
အလက်တန်းပြဆရာဆရာမ	<input type="checkbox"/>	<input type="checkbox"/>	အမျိုးသမီးကျန်းမာရေးဆရာမ	<input type="checkbox"/>	<input type="checkbox"/>	လျှပ်စစ်ဆိုင်ရာ	<input type="checkbox"/>	<input type="checkbox"/>
မူကြိုဆရာဆရာမ	<input type="checkbox"/>	<input type="checkbox"/>	အရံသားဖွား	<input checked="" type="checkbox"/>	<input type="checkbox"/>	ပျော်စင်သွပ်သူ	<input type="checkbox"/>	<input type="checkbox"/>
အခြား	<input type="checkbox"/>	<input type="checkbox"/>	ပြည်သူ့ကျန်းမာရေးလုပ်သား (၁)/(၂)	<input type="checkbox"/>	<input type="checkbox"/>	စက်ပြင်သူများ	<input type="checkbox"/>	<input type="checkbox"/>
မှတ်ချက်			မှတ်ချက်			မှတ်ချက်		

(ဃ) ကျေးရွာသို့ ရောက်ရှိနိုင်သည့်လမ်းအခြေအနေ / ကျေးရွာတစ်ရွာသည် ၎င်း၏ကျေးရွာအုပ်စုနှင့် ဆက်သွယ်ထားသော လမ်းအခြေအနေ (အောက်ပါတို့ကိုစိုင်းပါ)

ကျောက်ကြမ်းလမ်း: ကတ္တရာလမ်း: ကွန်ကရစ်လမ်း: မော်တော်ဆိုင်ကယ်လမ်း:
 ကျောက်ခင်းလမ်း: မြေသားလမ်း: လူသွားလမ်း: အခြား: ရေလမ်း

(၁) ကျေးရွာဖွံ့ဖြိုးမှုစီမံချက်
 (၁) လူထုပဟိုပြုစီမံကိန်းမစတင်မှီ ဤကျေးရွာတွင်ကျေးရွာဖွံ့ဖြိုးမှု စီမံချက်ရှိခဲ့ပါသလား? ပိုင်းပါ ရှိပါသည်/မရှိပါ/မသိပါ
 (၂) ရှိခဲ့ပါလျှင် ဤစီမံချက်ကို မည်သည့် ခုနှစ်တွင်ပြင်ဆင်ခဲ့ပါသနည်း? နှစ်-----/မသိပါ
 (၃) ဤစီမံချက်ကို ဖြည့်နယ်မှုအတည်ပြုခဲ့ပါသလား? ပြုခဲ့ပါသည်/မပြုခဲ့ပါ/မသိပါ

(စ) ခရီးအကွာအဝေး
 (၁) ဤကျေးရွာ၏ပဟိုမှ ၎င်းကျေးရွာအုပ်စု၏ပဟိုအထိခရီးမိုင်မည်မျှကွာဝေးသနည်း? မိုင်-----/မသိပါ
 (၂) ဤကျေးရွာမှ ၎င်းကျေးရွာအုပ်စုပဟိုအထိသွားလာရာတွင်ကြာမြင့်သည့်အချိန် ခြောက်သွေ့ ရာသီတွင်ကြာချိန် 1:00 ထော်လာဂျီ/မော်တော်ဆိုင်ကယ်/ခြေလျှင်/လား/မော်တော်ဘုတ်/ အခြား: ၆၀၃ မီ.မီ. စသည်တို့ဖြင့်သွားလျှင်ကြာမြင့်သည့်အချိန်
 မိုးရာသီတွင်ကြာချိန် 1:00 ထော်လာဂျီ/မော်တော်ဆိုင်ကယ်/ခြေလျှင်/လား/မော်တော်ဘုတ်/ အခြား: ၆၀၃ မီ.မီ. စသည်တို့ဖြင့်သွားလျှင်ကြာမြင့်သည့်အချိန်

(ဆ) ပတ်ဝန်းကျင်ဆိုင်ရာသဘာဝဘေးအန္တရာယ် -
 ဤကျေးရွာတွင်ကြေးခြင်းကဲ့သို့ သဘာဝဘေးအန္တရာယ်ကျရောက်ဖူးခြင်းရှိပါသလား။
 မရှိပါ ရှိပါသည် ရှိလျှင်ဖော်ပြပါ-----



(ဇ) ကျေးရွာတွင် ဖွဲ့စည်းထားသော အဖွဲ့အစည်းများ

လူထုဗဟိုပြုစီမံကိန်းမတိုင်မီ ဤကျေးရွာတွင် ကျေးရွာဖွံ့ဖြိုးရေးအတွက် အစိုးရ(သို့)ရွာသားများကိုယ်တိုင်(သို့) စီမံကိန်းတစ်ခုခုမှ ဖွဲ့စည်းထားသည့် အဖွဲ့အစည်းများရှိပါသလား။

မရှိပါ

ကျေးရွာခေါင်းဆောင်

အမည် ဦးကျော်ကျော်

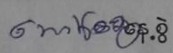
လက်မှတ်  ၂၅.၁.၁၆

လူထုစည်းရုံးရေးမှူး

အမည် ဦးမြင့်မြင့်

လက်မှတ်  နေ့စွဲ ၂၅.၁.၁၆

စီမံကိန်းစက်ဝန်း အချိန်ဇယား (ပုံစံ - ၈ - ၂)



ပုံစံ ၈၂ - စီမံကိန်းစက်ဝန်းအချိန်ဇယား (PC 2)

လမ်းညွှန်ချက်-သတ်မှတ်ရာလူထုစည်းရုံးရေးမျိုး၊ လက်ထောက်နည်းပညာနည်းပညာမျိုးများမှ စီမံကိန်းစက်ဝန်းအဆင့်တစ်ခုစီ ပြီးစီးတိုင်းကျေးရွာနှင့် ကျေးရွာအုပ်စု အတွက်ညှိပုံစံကိုဖြည့်သွင်းရမည်။

စည်းရုံးရေးမျိုး/ဝန်ထမ်း အမည် စောဖြင့်ဖြင့်ဖြင့်

နေ့စွဲ ၂၀၂၀.၁.၂၆

ပြည်နယ်/တိုင်း-တနင်္သာရီတိုင်း မြို့နယ်-ကျွန်းစု ကျေးရွာအုပ်စု ကျေးရွာ ဂူကင်း ဂူကင်း ဂူကင်း

စက်ဝန်းအားအမှတ်ခြစ်ပါ စက်ဝန်း(၁) စက်ဝန်း(၂) စက်ဝန်း(၃)

စီမံကိန်းစက်ဝန်းအဆင့်များ	နေ့စွဲ		အစည်းအဝေးတွင်တက်ရောက်သူအရေအတွက်			
	စတင်သည့်နေ့	ပြီးဆုံးသည့်နေ့	အမျိုးသားအရေအတွက်	အမျိုးသမီးအရေအတွက်	အိမ်ထောင်စုအရေအတွက်	လူမျိုးစု တက်ရောက်သူ အရေအတွက် လူမျိုးစုအမည်
၁. ကျေးရွာစီမံကိန်း မိတ်ဆက်အစည်းအဝေး	၂၅.၁.၂၀၂၀	၂၅.၁.၂၀၂၀	၂၁	၂၁	၄၂	၈၅၇ ၄၂
၂. ကျေးရွာစွဲမြို့ရေး စီမံချက်ရေးဆွဲခြင်း အစည်းအဝေး	၂၆.၁.၂၀၂၀	၂၆.၁.၂၀၂၀	၂၁	၂၁	၄၈	၈၅၇ ၄၈
၃. ကျေးရွာအုပ်စု လုပ်ငန်း ဆုံးဖြတ်ချက်ချသည့်အစည်းအဝေး	၄.၂.၂၀၂၀	၄.၂.၂၀၂၀	၅၃	၅၁	၁၀၄	၈၅၇ ၁၀၄
၄. မြို့နယ်အဆင့်စီမံကိန်းရေးဆွဲရေးနှင့်အကောင်အထည်ဖော်ရေးကော်မတီ၏ စီမံကိန်း သုံးသပ်မှုအစည်းအဝေး	၂၅.၃.၂၀၂၀	၂၅.၃.၂၀၂၀	မလို	မလို	မလို	မလို
၅. မြို့နယ် စီမံကိန်းရေးဆွဲရေးနှင့်အကောင်အထည်ဖော်ရေးကော်မတီ၏ဆုံးဖြတ်မှုကို ရွာသို့ အသိပေးအကြောင်းကြားသည့်အစည်းအဝေး	၄.၃.၂၀၂၀	၄.၃.၂၀၂၀	၂၃	၂၇	၅၀	၈၅၇ ၅၀
၆. စီမံကိန်းလုပ်ငန်းစွဲစီမံချက်ရေးဆွဲခြင်း အစည်းအဝေး	မလို	မလို	မလို	မလို	မလို	မလို
၆.၁။ စီမံကိန်းလုပ်ငန်း အကောင်အထည်ဖော်ရေးအစီအစဉ် ရေးဆွဲခြင်း	၂.၄.၂၀၂၀	၂.၄.၂၀၂၀	၅	၇	၁၂	၈၅၇ ၁၂
၆.၂။ ဝယ်ယူရေးအစီအစဉ် ရေးဆွဲခြင်း	၂.၄.၂၀၂၀	၂.၄.၂၀၂၀	၅	၇	၁၂	၈၅၇ ၁၂



၆. ဗဟိုဘဏ္ဍာရေးကုန်ကျမှု လျာထားအပ်အစဉ် ရေးဆွဲခြင်း	4.4.16	4.4.16	41	43	84	၈၄
၆.၄။ ပြင်/ထိန်းအပ်အစဉ် ရေးဆွဲခြင်း	၂၀.၃.၁၆	၂၀.၃.၁၆				
၇. စီမံကိန်းလုပ်ငန်းခွဲ တိုးတက်မှု စောင်ကြည့် လစဉ်အစည်းအဝေး	မလို	မလို	မလို	မလို	မလို	မလို
၇.၁။ အစည်းအဝေး ပထမအကြိမ်						
၇.၂။ အစည်းအဝေး ဒုတိယအကြိမ်						
၇.၃။ အစည်းအဝေး တတိယအကြိမ်						
၈. စီမံကိန်းလုပ်ငန်းခွဲ အပြီးသတ်စစ်ဆေးခြင်း အစည်းအဝေး						
၉. လူထုစစ်ဆေးပွဲအစည်းအဝေး						

ကျေးရွာဖွံ့ဖြိုးရေး ဦးစားပေး အစီအစဉ် (ပုံစံ - ၈ - ၃)



ပုံစံ ၈-၃ ကျေးရွာဖွံ့ဖြိုးရေး ဦးစားပေးအစီအစဉ် (Form PC 3)

လမ်းညွှန် ချက်၊ အဆင့် (၃) ကျေးရွာဖွံ့ဖြိုးရေးမှန်းချက်အစည်းအဝေးပြီးနောက် ပူးပေါင်းဆောင်ရွက်ရန် ကျေးရွာစီမံကိန်း အထောက်အကူပြုအောင်မြင်စေရန် လူထုစည်းရုံးရေးများအကူအညီဖြင့် ပျံ့နှံ့ကိုပြည့်စုံအောင် ဖြည့်သွင်းရမည်။ အားလုံးသောအခက်အခဲအတားအဆီးများ၊ ဖွံ့ဖြိုးမှုဦးစားပေးအစီအစဉ်များလူထုဝတ်ပြုစီမံကိန်း၏ ရန်ပုံငွေအရင်းအမြစ်နှင့် မသက်ဆိုင်သည့် လုပ်ငန်းများအားလုံးကိုဖော်ပြရမည်။

လူထုစည်းရုံးရေးများ/ဝန်ထမ်း အမည် ဒေါ်မြင့်မြင့်မိုး

နေ့စွဲ ၂၀၂၁.၀၆.၁၆ စက်ဝန်းအား အမှတ်ခြစ်ပါ (✓) စက်ဝန်း(၁) စက်ဝန်း(၂) စက်ဝန်း(၃) စက်ဝန်း(၄)

ပြည်နယ်/တိုင်း-တနင်္သာရီတိုင်း	မြို့နယ်-ကျွန်းစု	ကျေးရွာအုပ်စု	ကောင်	ကျေးရွာ	ရွာအမည်
--------------------------------	-------------------	---------------	-------	---------	---------

က. အခက်အခဲအတားအဆီးများဆေးဆေးဆေးဆေးခြင်း - ယခုလက်ရှိအခြေအနေတွင်ကျေးရွာဖွံ့ဖြိုးတိုးတက်ရေးအတွက် အဓိကအခက်အခဲအတားအဆီးများသည် မည်သည့်များဖြစ်ပါသည်နည်း(အမျိုးသား/သမီး အနည်းဆုံးအခက်အခဲ ၅ ခုစီဖော်ပြပါ)

အမျိုးသား အဖွဲ့မှတင်ပြသောအခက်အခဲအတားအဆီးများ	အမျိုးသမီး အဖွဲ့မှတင်ပြသောအခက်အခဲအတားအဆီးများ
၁ စားစား ဝမ်းဗိုက် မရှိ စားစားကြောင့် ပစ်ခတ်၊ ငွေလွှဲများ တွင်သွား ရောက် လျော့ခြင်း။ ။ ငွေလွှဲလျှင် များခြင်း။	၁ စားစား ဝမ်းဗိုက် မရှိ စားစားကြောင့် ကျန်းမာ ရေး စာတွက် စားစားရမည့် ခြင်း ။ ခိုးရိမ်ပူပန်ခြင်း ။
၂ ရေလွှဲငှက်၊ ခြေ၊ လှေလှေတွင် ဝမ်းဗိုက်၊ မခံ စားစားကြောင့် အခက် အခဲရှိခြင်း ။	၂ ရေလွှဲငှက်၊ ပစ္စည်းများ မ ဝယ်ယူနိုင် စားစားကြောင့် အခက် အခဲရှိခြင်း ။ ဝမ်းဗိုက်ခက်ခဲ ခြင်း ။
၃ အမျိုးသမီးများ အလုပ် အကိုင် မရှိစားစားကြောင့် ဝင်ငွေ ရှာရန် ခက်ခဲခြင်း ။	၃ အမျိုးသမီးများ အလုပ်အကိုင် အကိုင် မရှိစားစားကြောင့် အခက် အခဲရှိခြင်း ။
၄ ဆေးကုသရေး လုပ်ငန်း မ ရောက်ရှိခြင်း၊ လက်ကားစားစား ရပေးခြင်း ခက်ခဲခြင်း ။	၄ ပျားရိုး/လက်ကားစားစား ခက်ခဲစားစားကြောင့် အခက် အခဲရှိခြင်း ။
၅ ငွေကြေး အားဖြည့် ရန်အတွက် ငွေ ကျင်း မရှိ စားစားကြောင့် ။	၅ ငွေကြေး အားဖြည့် ရန်အတွက် ငွေ ကျင်း မရှိ စားစားကြောင့် ။

• မျှော်မှန်းခြင်း- ဤကျေးရွာဖွံ့ဖြိုးတိုးတက်ရေးအတွက်နောင်လာမည့် (၅) နှစ်အားရည်ရွယ်၍ဆောင်ရွက်ရန်အတွက် မည်သည့်အရာများသည်အဓိကမျှော်မှန်းမှန်းချက်ဖြစ်သနည်း။

အမျိုးသားအဖွဲ့မှတင်ပြသောမျှော်မှန်းချက်များ	အမျိုးသမီးအဖွဲ့မှတင်ပြသောမျှော်မှန်းချက်များ
<p>၀ ဆေးပေးခန်းရှိလာပါက ကျန်းမာရေးကိစ္စကပ်စက်စောင့်ရှောက်ရေးအဖွဲ့အစည်းများ ဖွဲ့စည်းပေးရမည်။</p>	<p>၀ ဆေးပေးခန်းရှိလာပါက အထက် ကျန်းမာရေး နှင့် ဝန်ထမ်းများ ပြုစုပေးရမည်။</p>
<p>၂ ရေလျှပ်ဖျက်ကိစ္စကပ်စက်စောင့်ရှောက်ရေးအဖွဲ့အစည်းများ ဖွဲ့စည်းပေးရမည်။</p>	<p>၂ ရေလျှပ်ဘေးအန္တရာယ်ကိစ္စကပ်စက်စောင့်ရှောက်ရေးအဖွဲ့အစည်းများ ဖွဲ့စည်းပေးရမည်။</p>
<p>၃ ကိစ္စကပ်စက်စောင့်ရှောက်ရေးအဖွဲ့အစည်းများ ဖွဲ့စည်းပေးရမည်။</p>	<p>၃ ကိစ္စကပ်စက်စောင့်ရှောက်ရေးအဖွဲ့အစည်းများ ဖွဲ့စည်းပေးရမည်။</p>
<p>၄ ပန်းချီဆေးရုံများ တည်ဆောက်ပေးရမည်။</p>	<p>၄ အမျိုးသား (ရေလျှပ်လက်ဖွဲ့) များ ပန်းချီဆေးရုံများ တည်ဆောက်ပေးရမည်။</p>
<p>၅ မွေးဖြူကျန်းမာရေးအဖွဲ့အစည်းများ ဖွဲ့စည်းပေးရမည်။</p>	<p>၅ မွေးဖြူကျန်းမာရေးအဖွဲ့အစည်းများ ဖွဲ့စည်းပေးရမည်။</p>



၈. ဤကျေးရွာ၏ လာမည့် (၃) နှစ်အတွက် ဦးစားပေး ဖွံ့ဖြိုးတိုးတက်မှု လုပ်ငန်း အစီအစဉ်များအားဖော်ပြပါ။
 (လူထုပတ်ဝန်းကျင်ထိခိုက်မှု ရှိမရှိအတွက် အဆိုပြုသော အစီအစဉ်များကိုဦးစားပေး အဆင့်အလိုက်ဖော်ပြပြီး ကျန် လူထုပတ်ဝန်းကျင် ထိခိုက်မှု ရန်ပုံငွေအရင်းအမြစ်နှင့် ဖယ်လက်သည်အစီအစဉ်များလည်းဖော်ပြရန်ဖြစ်သည်)

ကျေးရွာအတွက်ဦးစားပေးဖွံ့ဖြိုးတိုးတက်မှု လုပ်ငန်းစဉ်များ	အဆိုပြုသူ (အမျိုးသားများ/ အမျိုးသမီးများ/ အမျိုးသား+အမျိုးသမီး)	လူထုပတ်ဝန်းကျင်ထိခိုက်မှုအတွက်အဆိုပြုသည်(ဦးစားပေးအဆင့် အလိုက်ဖော်ပြပါ)	ခန့်မှန်း ကုန်ကျစရိတ်	အကျိုးခံစားခွင့်ရှိသူ နှင့် မှန်းခြေအရေအတွက်
၁ ကျင်းပရေး စားပေးခန်း	ကျား + ၈	အဆင့် ၁		
၂ ရေလှေစဉ် အထောက်အပံ့ ဝန်ဆောင်ခန်း	"	အဆင့် ၁		
၃ အိမ်တွင်း ဖွံ့ဖြိုးတိုးတက်ရေး	မ	အဆင့် ၁		
၄ ပန်းချီ / ဝန်ထမ်းစား ဝင်တန်း	ကျား	အဆင့် ၁		
၅ မွေး ဖြူရေး	"	အဆင့် ၁		
၆ စိတ်ပျိုးရေး	"	၀		

ဥက္ကဋ္ဌ၊ ကျေးရွာစီမံကိန်းအထောက်အပံ့ပြုရေးကော်မတီမှအမည်ပြုသည်။
 အမည် ဦးသန်းဦး လက်မှတ် [Signature] ရက်စွဲ 26.1.16
စီမံကိန်းဌာန [Signature]

စွဲစွဲ	ကျား + မ	0		
စာပေ/မကစား	"	2		
ရပ်တည်ခြင်း	"	4		
၁။ ရပ်တည် (ကစားခြင်း)	"	0		
၂။ စာပေပို့. ကိုက်	"	6		
၃။ ရုံး	"	5		
၄။ စီးနင်းရုံး	"	7		
၅။ စီး (solar)	"	0		
၆။ ကားကစားကွင်း	ကျား	0		
၇။ ကျွမ်းကျင်မှုကွင်း	ကျား + မ	1		
၈။ ကျွမ်းကျင်မှုကွင်း	"	7		
(ကျွမ်းကျင်မှုကွင်း -> ကျွမ်းကျင်မှုကွင်း -> ကျွမ်းကျင်မှုကွင်း)				

ကျေးရွာအုပ်စု စီမံကိန်းလုပ်ငန်းခွဲ ရွေးချယ်ခြင်း (ပုံစံ - ၀ -၄)

ရင်းနှီးမြှုပ်နှံမှု
အဖွဲ့ဝင်များ



ပုံစံ PC-၄ ကျေးရွာအုပ်စုစီမံကိန်းလုပ်ငန်းခွဲရွေးချယ်ခြင်းပုံစံ

လမ်းညွှန်ရွာကယ်၊ ကျေးရွာအုပ်စုစီမံကိန်းရေးဆွဲသည့်အစည်းအဝေးတွင် ဤပုံစံအား လူထုတည်းရုံးများမှ / လက်ထောက်နည်းပညာမှူးတို့၏ အကူအညီဖြင့် ပြင်ဆင်ခြင်းဖြစ်ပါသည်။ MIS သို့ ထည့်သွင်းရမည်။ ဤပုံစံအား ပြင်ဆင်ပြီးနောက် ကျေးရွာအုပ်စုဖွံ့ဖြိုးတိုးတက်ရေး ဝန်ကြီးဌာနတွင် အတည်ပြုအတည်ပြုရမည်။ CF မှ အတည်ပြုရမည့်အစည်းအဝေးကို MIS သို့ ထည့်သွင်းရမည်။

ကျေးရွာအုပ်စုစီမံကိန်း/ဝန်ထမ်းအမည် ဦး ဝင်း ညွှန် ဝင်း

နေ့စွဲ ၄ . ၂ . ၂၀၁၈

ပြည်နယ်/တိုင်း-တာနသာရီတိုင်း ဖြန့်နယ်-ကျွန်းစု

စက်ဝန်းအား အမှတ်ခြစ်ပေးပါ (✓) စက်ဝန်း (၁) စက်ဝန်း (၂) စက်ဝန်း (၃) စက်ဝန်း (၄) စက်ဝန်း (၅)

ကျေးရွာအုပ်စု ကာဘင်

ကျေးရွာအမည်	ဆောင်ရွက်မည့် လုပ်ငန်းများ	အတိုင်းအတာ	ဧရိယာ တိုက်ရိုက်အတိုင်း ခံစားခွင့်ရှိသူများ	အဆိုပြုတင်ပြသူ	စီမံကိန်းမှ ထည့်သွင်းမှု	ခန့်မှန်းကုန်ကျစရိတ်		
						ကျေးရွာမှ ထည့်သွင်းမှု	အခြားထည့်သွင်းမှု (ဖော်ပြပါ)	စုစုပေါင်း
ရေကန်အော်	စတုဂံ: ၂၆၃' x ၇၆'၆" ဝင်း + ကွန်ကရစ် ၂၆၃' x ၇၆'၆" (ကျောက်တောင် ကာ)	၂၆၃' x ၇၆'၆"	၃၀၇၇	အမျိုးသား အမျိုးသမီး အမျိုးသားနှင့် အမျိုးသမီး	၁၁၀ သိန်း			၁၁၀ သိန်း
ကွက်သစ်	စတုဂံ: ၂၇၅' x ၅၈' ဝင်း	၂၇၅' x ၅၈'	၁၅၄၅	အမျိုးသား အမျိုးသမီး အမျိုးသားနှင့် အမျိုးသမီး	၁၀၅ သိန်း			၁၀၅ သိန်း
ရွာသစ်	ဆီပိတ်တံကား	၈၀' x ၆' x ၁၂'	၂၆၄	အမျိုးသား အမျိုးသမီး အမျိုးသားနှင့် အမျိုးသမီး	၈၅ သိန်း			၈၅ သိန်း
ရေတူး/တော	စတုဂံ: ၃၅၀' x ၇'၆" ဝင်း	၃၅၀' x ၇'၆"	၂၆၄	အမျိုးသား အမျိုးသမီး အမျိုးသားနှင့် အမျိုးသမီး	၁၁၀ သိန်း			၁၁၀ သိန်း

ကျောက်ပုံများ	ရွာတွင်းလမ်း ဖြေသားလမ်း	125' x 6' x 9"	520	အမျိုးသား အမျိုးသမီး အမျိုးသားနှင့် အမျိုးသမီး	103 သိန်း		103 သိန်း
ကမာချောင်း	ရွာတွင်း ပေါင် ကူးတံတား + ဖြေသားလမ်း	200' x 6' x 9"	602	အမျိုးသား အမျိုးသမီး အမျိုးသားနှင့် အမျိုးသမီး	100 သိန်း		100 သိန်း
ခိုတောင်	ရွာတွင်းလမ်း တံတား	500' x 7' x 7'	301	အမျိုးသား အမျိုးသမီး အမျိုးသားနှင့် အမျိုးသမီး	95 သိန်း		95 သိန်း
ဥယျာဉ်ကြီး	ရွာတွင်းလမ်း တံတား	275' x 6' x 6'	233	အမျိုးသား အမျိုးသမီး အမျိုးသားနှင့် အမျိုးသမီး	110 သိန်း		110 သိန်း
ကျွန်းကောင်	ရွာချင်းအား ဖြေသားလမ်း	448' x 6' x 9"	447	အမျိုးသား အမျိုးသမီး အမျိုးသားနှင့် အမျိုးသမီး	110 သိန်း		110 သိန်း
မက	ရွာတွင်းလမ်း တံတား	350' x 6' x 6'	135	အမျိုးသား အမျိုးသမီး အမျိုးသားနှင့် အမျိုးသမီး	80 သိန်း		80 သိန်း

Handwritten signature
ဒေါ်ဇော်ဇော်

Handwritten signature
အောင်...
ဦးစိုးမင်းဦး

ရာထူး ကျေးရွာအုပ်စု စီ/ထောက်ကော်မတီ ဥက္ကဋ္ဌ
ရက်စွဲ ၄.၂.၂၀၁၉
လက်မှတ်



ပုံစံ PC-၄ ကျေးရွာအုပ်စုစီမံကိန်းလုပ်ငန်းခွဲရွေးချယ်ခြင်းပုံစံ

လမ်းညွှန်ရက်စွဲ: ကျေးရွာအုပ်စုစီမံချက်ရေးဆွဲသည့်အစည်းအဝေးတွင် ကျေးရွာအုပ်စုစီမံချက်ရေးဆွဲမှု / လက်ထောက်နည်းပညာမှူးတို့၏ အကူအညီဖြင့် ပြင်ဆင်ခြင်းဖြစ်ပါသည်။

အချက်အလက်များကို MIS သို့ ထည့်သွင်းရမည်။

ကျေးရွာစည်းရုံးရေးမှူး/ဝန်ထမ်းအမည်: ဦး ၀၁. ဟီ ဟီ ဟီ

နေ့စွဲ: ၄ - ၂ - ၂၀၁၈

စက်ဝန်းအားအမှတ်ဖြစ်ပေးပါ (✓) စက်ဝန်း (၁) စက်ဝန်း (၂) စက်ဝန်း (၃) စက်ဝန်း (၄)	ဝက်ဝန်းအားအမှတ်	ဝက်ဝန်း (၄)
ပြည်နယ်/တိုင်း-တနင်္သာရီတိုင်း	မြို့နယ်-ကျွန်းစု	ကျေးရွာအုပ်စု

ကျေးရွာအမည်	ဆောင်ရွက်မည့် လုပ်ငန်းများ	အတိုင်းအတာ	ခန့်မှန်း တိုက်ရိုက်အကျိုး ခံစားခွင့်ရှိသူများ	အဆိုပြုတင်ပြသူ	စီမံကိန်းမှ ထည့်သွင်းမှု	ခန့်မှန်းကျန်ကျစရိတ်		
						ကျေးရွာမှ ထည့်သွင်းမှု	အခြားထည့်သွင်းမှု (ဖော်ပြပါ)	စုစုပေါင်း
ဖြူသာ	မီးရောင်စက်	၇၁၀၀ ft ၃၀ kW	၁၀၂၀	အမျိုးသား အမျိုးသမီး အမျိုးသားနှင့် အမျိုးသမီး	၁၁၀၀၀			၁၁၀၀၀
				အမျိုးသား အမျိုးသမီး အမျိုးသားနှင့် အမျိုးသမီး				
				အမျိုးသား အမျိုးသမီး အမျိုးသားနှင့် အမျိုးသမီး				
				အမျိုးသား အမျိုးသမီး အမျိုးသားနှင့် အမျိုးသမီး				

အစည်းအဝေး တက်ရောက်သူများစာရင်း (ပုံစံ - စ - ၁၂)

ပထမအကြိမ် အစည်းအဝေး

ပုံစံ - စ-၁၂ - အစည်းအဝေးတက်ရောက်သူများ (FORM PC 12) (ဗ)

လမ်းညွှန်၊ စီမံကိန်း အစည်းအဝေးအားလုံးတွင် အသုံးပြုရန်၊ လူထုစည်းရုံးရေးမှူးက ကျေးရွာသို့ ကွင်းဆင်းစဉ် စစ်ဆေး၍ ပုံစံ ၂ စီမံကိန်းစက်ဝန်းအချိန်ဇယားပါ အစည်းအဝေးတက်ရောက် သူများစာရင်းကို ဖြည့်သွင်းရန်			
စည်းရုံးရေးမှူးအမည် <u>အောင်မြင်စိုး</u>			
ရက်စွဲ၊ <u>၁၄. ၁. ၂၆</u>	စီမံကိန်းစက်ဝန်းအမှတ်ဖြစ်ပါ(✓) <input type="checkbox"/> စက်ဝန်း(၁) <input type="checkbox"/> စက်ဝန်း(၂) <input type="checkbox"/> စက်ဝန်း(၃) <input type="checkbox"/> စက်ဝန်း(၄)		
ပြည်နယ်/ တိုင်းဒေသကြီး တနင်္သာရီတိုင်းဒေသကြီး	မြို့နယ် ကျွန်းစု	ကျေးရွာအုပ်စု <u>ကောင်</u>	ကျေးရွာ <u>ရွာဘစ်</u>

စဉ်	အမည်	ကျား (✓)	မ (✓)	အိမ်ထောင် စုကိုယ်စား လှယ်(✓) ^(၁)	လူမျိုး	လက်မှတ်
၁	ဦးစိုး	✓		✓	ဗမာ	
၂	ဦးကျော်စွာ	✓		✓	"	
၃	ဦးအောင်	✓		✓	"	
၄	ဦးစော	✓		✓	"	
၅	ဦးမောင်	✓		✓	"	
၆	ဦးအောင်	✓		✓	"	
၇	ဦးမောင်	✓		✓	"	
၈	ဦးစော	✓		✓	"	
၉	ဦးအောင်				"	
၁၀	ဦးစော	✓		✓	"	
၁၁	ဦးမောင်	✓		✓	"	
၁၂	ဦးစော	✓		✓	"	
၁၃	ဦးစော	✓		✓	"	
၁၄	ဦးစော	✓		✓	"	
၁၅	ဦးစော	✓		✓	"	
၁၆	ဦးစော	✓		✓	"	
၁၇	ဦးစော	✓		✓	"	
၁၈	ဦးစော	✓		✓	"	
၁၉	ဦးစော	✓		✓	"	
၂၀	ဦးစော	✓		✓	"	
၂၁	ဦးစော	✓		✓	"	
၂၂	ဦးစော	✓		✓	"	
၂၃	ဦးစော	✓		✓	"	
၂၄	ဦးစော	✓		✓	"	
၂၅	ဦးစော	✓		✓	"	
၂၆	ဦးစော	✓		✓	"	
၂၇	ဦးစော	✓		✓	"	
၂၈	ဦးစော	✓		✓	"	
၂၉	ဦးစော	✓		✓	"	
၃၀	ဦးစော	✓		✓	"	
၃၁	ဦးစော	✓		✓	"	
၃၂	ဦးစော	✓		✓	"	
၃၃	ဦးစော	✓		✓	"	
၃၄	ဦးစော	✓		✓	"	
၃၅	ဦးစော	✓		✓	"	
၃၆	ဦးစော	✓		✓	"	
၃၇	ဦးစော	✓		✓	"	
၃၈	ဦးစော	✓		✓	"	
၃၉	ဦးစော	✓		✓	"	
၄၀	ဦးစော	✓		✓	"	
၄၁	ဦးစော	✓		✓	"	
၄၂	ဦးစော	✓		✓	"	
၄၃	ဦးစော	✓		✓	"	
၄၄	ဦးစော	✓		✓	"	
၄၅	ဦးစော	✓		✓	"	
၄၆	ဦးစော	✓		✓	"	
၄၇	ဦးစော	✓		✓	"	
၄၈	ဦးစော	✓		✓	"	
၄၉	ဦးစော	✓		✓	"	
၅၀	ဦးစော	✓		✓	"	

(၁) အိမ်ထောင်စုကိုယ်စားလှယ်ရန်မလိုပါ။ အမျိုးသား/အမျိုးသမီး အိမ်ထောင်စု တစ်စုကို ကိုယ်စားပြုသူမည်သူမဆို အမှတ်ဖြစ်ပါ။

ကျား - ၂၁
မ - ၂၁
စုစုပေါင်း - ၄၂



ပုံစံ - ၀-၁၂ - အစည်းအဝေးတက်ရောက်သူများ (FORM PC 12) (၁)

လမ်းညွှန်၊ စီမံကိန်း အစည်းအဝေးအားလုံးတွင် အသုံးပြုရန်၊ လူထုစည်းရုံးရေးမှူးက ကျေးရွာသို့ ကွင်းဆင်းစဉ် စစ်ဆေး၍ ပုံစံ ၂ စီမံကိန်းစက်ဝန်းအချိန်ဇယားပါ အစည်းအဝေးတက်ရောက် သူများစာရင်းကို ဖြည့်သွင်းရန်

စည်းရုံးရေးမှူးအမည်
ရက်စွဲ။ 25. 1. 16

စီမံကိန်းစက်ဝန်းအမှတ်ဖြစ်ပါ(✓) စက်ဝန်း(၁)
 စက်ဝန်း(၂) စက်ဝန်း(၃) စက်ဝန်း(၄)

ပြည်နယ်/ တိုင်းဒေသကြီး
တနင်္သာရီတိုင်းဒေသကြီး

မြို့နယ်
ကျွန်းစု

ကျေးရွာအုပ်စု
ကကင်

ကျေးရွာ
ရွာဘစ်

အစည်းအဝေးခေါင်းစဉ်။ ပတမအကြိမ် ရွာကုံး အုပ်စုစီမံကိန်း စီမံကိန်းစာရင်းကော်မတီ ပြုလုပ်ခြင်း။

စဉ်	အမည်	ကျား (✓)	မ (✓)	အိမ်ထောင်စုကိုယ်စားလှယ်(✓) ^(၁)	လူမျိုး	လက်မှတ်
၁	ဒေါ်ကမ		✓	✓	မြန်မာ	ကမ
၂	ဒေါ်စုစိုက်		✓	✓	မ	စုစိုက်
၃	ဒေါ်မိလတ်		✓	✓	မ	မိလတ်
၄	ဒေါ်မိလတ်		✓	✓	မ	မိလတ်
၅	ဒေါ်စုစိုက်		✓	✓	မ	စုစိုက်
၆	ဒေါ်ကျွန်းစု		✓	✓	မ	ကျွန်းစု
၇	ဒေါ်မိလတ်		✓	✓	မ	မိလတ်
၈	ဒေါ်စုစိုက်		✓	✓	မ	စုစိုက်
၉	ဒေါ်ကျွန်းစု		✓	✓	မ	ကျွန်းစု
၁၀	ဒေါ်စုစိုက်		✓	✓	မ	စုစိုက်
၁၁	ဒေါ်မိလတ်		✓	✓	မ	မိလတ်
၁၂	ဒေါ်စုစိုက်		✓	✓	မ	စုစိုက်
၁၃	ဒေါ်ကျွန်းစု		✓	✓	မ	ကျွန်းစု
၁၄	ဒေါ်စုစိုက်		✓	✓	မ	စုစိုက်
၁၅	ဒေါ်မိလတ်		✓	✓	မ	မိလတ်
၁၆	ဒေါ်ကျွန်းစု		✓	✓	မ	ကျွန်းစု
၁၇	ဒေါ်စုစိုက်		✓	✓	မ	စုစိုက်
၁၈	ဒေါ်မိလတ်		✓	✓	မ	မိလတ်
၁၉	ဒေါ်ကျွန်းစု		✓	✓	မ	ကျွန်းစု
၂၀	ဒေါ်စုစိုက်		✓	✓	မ	စုစိုက်
၂၁	ဒေါ်မိလတ်		✓	✓	မ	မိလတ်

စုစုပေါင်း

(၁) အိမ်ထောင်စုစီမံကိန်းစာရင်းကော်မတီ၏ အချိုးသား/အချိုးသမီး အိမ်ထောင်စု တစ်ခုကို ကိုယ်စားပြုသူမည်သူမဆို အမှတ်ဖြစ်ပါ။

ဒုတိယအကြိမ် အစည်းအဝေး တက်ရောက်သူများစာရင်း

ပုံစံ - ၀-၁၂ - အစည်းအဝေးတက်ရောက်သူများ (FORM PC 12) (၃)

လမ်းညွှန်၊ စီမံကိန်း အစည်းအဝေးအားလုံးတွင် အသုံးပြုရန်၊ လူထုစည်းရုံးရေးမှူးက ကျေးရွာသို့ တွင်းဆင်းစဉ် စစ်ဆေး၍ ပုံစံ ၂ စီမံကိန်းစက်ဝန်းအချိန်ဇယားပါ အစည်းအဝေးတက်ရောက် သူများစာရင်းကို ဖြည့်သွင်းရန်

စည်းရုံးရေးမှူးအမည် **ဒေါ်ဖြူဖြူဇော်**

ရက်စွဲ။ ၁၆. ၁. ၂၀၁၆

စီမံကိန်းစက်ဝန်းအမှတ်ဖြစ်ပါ(✓) စက်ဝန်း(၁)
 စက်ဝန်း(၂) စက်ဝန်း(၃) စက်ဝန်း(၄)

ပြည်နယ်/ တိုင်းဒေသကြီး: **မြို့နယ်** ကျေးရွာအုပ်စု **ကျေးရွာ** **ရွာ**

တနင်္သာရီတိုင်းဒေသကြီး **ကျွန်းစု**

အစည်းအဝေးခေါင်းစဉ်။ **ကျေးရွာဖွံ့ဖြိုးရေးအဖွဲ့အစည်းတက်ရောက်မှု စာရင်း**

စဉ်	အမည်	ကျား (✓)	မ (✓)	အိမ်ထောင်စုကိုယ်စားလှယ်(✓) ^(၁)	လူမျိုး	လက်မှတ်
၁	မောင်မောင်		✓	✓	မြန်မာ	မောင်မောင်
၂	မိန်းမ		✓	✓	✓	မိန်းမ
၃	မိန်းမ		✓	✓	✓	မိန်းမ
၄	မိန်းမ		✓	✓	✓	မိန်းမ
၅	မိန်းမ		✓	✓	✓	မိန်းမ
၆	မိန်းမ		✓	✓	✓	မိန်းမ
၇	မိန်းမ		✓	✓	✓	မိန်းမ
၈	မိန်းမ		✓	✓	✓	မိန်းမ
၉	မိန်းမ		✓	✓	✓	မိန်းမ
၁၀	မိန်းမ		✓	✓	✓	မိန်းမ
၁၁	မိန်းမ		✓	✓	✓	မိန်းမ
၁၂	မိန်းမ		✓	✓	✓	မိန်းမ
၁၃	မိန်းမ		✓	✓	✓	မိန်းမ
၁၄	မိန်းမ		✓	✓	✓	မိန်းမ
၁၅	မိန်းမ		✓	✓	✓	မိန်းမ
၁၆	မိန်းမ		✓	✓	✓	မိန်းမ
၁၇	မိန်းမ		✓	✓	✓	မိန်းမ
၁၈	မိန်းမ		✓	✓	✓	မိန်းမ
၁၉	မိန်းမ		✓	✓	✓	မိန်းမ
၂၀	မိန်းမ		✓	✓	✓	မိန်းမ
၂၁	မိန်းမ		✓	✓	✓	မိန်းမ
၂၂	မိန်းမ		✓	✓	✓	မိန်းမ
၂၃	မိန်းမ		✓	✓	✓	မိန်းမ
၂၄	မိန်းမ		✓	✓	✓	မိန်းမ
၂၅	မိန်းမ		✓	✓	✓	မိန်းမ
၂၆	မိန်းမ		✓	✓	✓	မိန်းမ
၂၇	မိန်းမ		✓	✓	✓	မိန်းမ

(၁) အိမ်ထောင်စုကိုယ်စားလှယ်ဖြစ်ရန်မလိုပါ။ အမျိုးသား/အမျိုးသမီး အိမ်ထောင်စု တစ်စုကို ကိုယ်စားပြုသူမည်သူမဆို အမှတ်ဖြစ်ပါ။



ပုံစံ - ၀-၁၂ - အစည်းအဝေးတက်ရောက်သူများ (FORM PC 12) (၃)

လမ်းညွှန်။ စီမံကိန်းအစည်းအဝေးအားလုံးတွင် အသုံးပြုရန်၊ လူထုစည်းရုံးရေးမှူးက ကျေးရွာသို့ တွင်းဆင်းစဉ် စစ်ဆေး၍ ပုံစံ ၂ စီမံကိန်းစက်ဝန်းအချိန်ဇယားပါ အစည်းအဝေးတက်ရောက် သူများစာရင်းကို ဖြည့်သွင်းရန်

စည်းရုံးရေးမှူးအမည် ဒေါ်ဖြူဖြူဖြူ

ရက်စွဲ။ ၂၆. ၁. ၂၀၁၆

စီမံကိန်းစက်ဝန်းအမှတ်ဖြစ်ပါ (✓) စက်ဝန်း(၁)
 စက်ဝန်း(၂) စက်ဝန်း(၃) စက်ဝန်း(၄)

ပြည်နယ်/ တိုင်းအောက်: မြို့နယ် ကျေးရွာအုပ်စု ကောင် ကျေးရွာ ရွာ

တနင်္သာရီတိုင်းအောက်: ကျွန်းစု

အစည်းအဝေးခေါ်စဉ်။ ကျေးရွာဖွံ့ဖြိုးရေး နှင့် ဥက္ကဋ္ဌများ ဆွဲနည်းစနစ် စာမေးပွဲ။ စည်းရုံးရေးမှူး။ ဒေါ်ဖြူဖြူဖြူ။

စဉ်	အမည်	ကျား (✓)	မ (✓)	အိမ်ထောင်စုကိုယ်စားလှယ် (✓) ^(၁)	လူမျိုး	လက်မှတ်
၁	ဒေါ်အောင်အေး	✓		✓	ဗမာ	အောင်အေး
၂	ဒေါ်အောင်အေး	✓		✓	"	အောင်အေး
၃	ဒေါ်အောင်အေး	✓		✓	"	အောင်အေး
၄	ဒေါ်အောင်အေး	✓		✓	"	အောင်အေး
၅	ဒေါ်အောင်အေး	✓		✓	"	အောင်အေး
၆	ဒေါ်အောင်အေး	✓		✓	"	အောင်အေး
၇	ဒေါ်အောင်အေး	✓		✓	"	အောင်အေး
၈	ဒေါ်အောင်အေး	✓		✓	"	အောင်အေး
၉	ဒေါ်အောင်အေး	✓		✓	"	အောင်အေး
၁၀	ဒေါ်အောင်အေး	✓		✓	"	အောင်အေး
၁၁	ဒေါ်အောင်အေး	✓		✓	"	အောင်အေး
၁၂	ဒေါ်အောင်အေး	✓		✓	"	အောင်အေး
၁၃	ဒေါ်အောင်အေး	✓		✓	"	အောင်အေး
၁၄	ဒေါ်အောင်အေး	✓		✓	"	အောင်အေး
၁၅	ဒေါ်အောင်အေး	✓		✓	"	အောင်အေး
၁၆	ဒေါ်အောင်အေး	✓		✓	"	အောင်အေး
၁၇	ဒေါ်အောင်အေး	✓		✓	"	အောင်အေး
၁၈	ဒေါ်အောင်အေး	✓		✓	"	အောင်အေး
၁၉	ဒေါ်အောင်အေး	✓		✓	"	အောင်အေး
၂၀	ဒေါ်အောင်အေး	✓		✓	"	အောင်အေး
၂၁	ဒေါ်အောင်အေး	✓		✓	"	အောင်အေး
၂၂	ဒေါ်အောင်အေး	✓		✓	"	အောင်အေး
၂၃	ဒေါ်အောင်အေး	✓		✓	"	အောင်အေး
၂၄	ဒေါ်အောင်အေး	✓		✓	"	အောင်အေး
၂၅	ဒေါ်အောင်အေး	✓		✓	"	အောင်အေး
၂၆	ဒေါ်အောင်အေး	✓		✓	"	အောင်အေး
၂၇	ဒေါ်အောင်အေး	✓		✓	"	အောင်အေး
၂၈	ဒေါ်အောင်အေး	✓		✓	"	အောင်အေး
၂၉	ဒေါ်အောင်အေး	✓		✓	"	အောင်အေး
၃၀	ဒေါ်အောင်အေး	✓		✓	"	အောင်အေး
၃၁	ဒေါ်အောင်အေး	✓		✓	"	အောင်အေး
၃၂	ဒေါ်အောင်အေး	✓		✓	"	အောင်အေး
၃၃	ဒေါ်အောင်အေး	✓		✓	"	အောင်အေး
၃၄	ဒေါ်အောင်အေး	✓		✓	"	အောင်အေး
၃၅	ဒေါ်အောင်အေး	✓		✓	"	အောင်အေး
၃၆	ဒေါ်အောင်အေး	✓		✓	"	အောင်အေး
၃၇	ဒေါ်အောင်အေး	✓		✓	"	အောင်အေး
၃၈	ဒေါ်အောင်အေး	✓		✓	"	အောင်အေး
၃၉	ဒေါ်အောင်အေး	✓		✓	"	အောင်အေး
၄၀	ဒေါ်အောင်အေး	✓		✓	"	အောင်အေး
၄၁	ဒေါ်အောင်အေး	✓		✓	"	အောင်အေး
၄၂	ဒေါ်အောင်အေး	✓		✓	"	အောင်အေး
၄၃	ဒေါ်အောင်အေး	✓		✓	"	အောင်အေး
၄၄	ဒေါ်အောင်အေး	✓		✓	"	အောင်အေး
၄၅	ဒေါ်အောင်အေး	✓		✓	"	အောင်အေး
၄၆	ဒေါ်အောင်အေး	✓		✓	"	အောင်အေး
၄၇	ဒေါ်အောင်အေး	✓		✓	"	အောင်အေး
၄၈	ဒေါ်အောင်အေး	✓		✓	"	အောင်အေး
၄၉	ဒေါ်အောင်အေး	✓		✓	"	အောင်အေး
၅၀	ဒေါ်အောင်အေး	✓		✓	"	အောင်အေး

(၁) အိမ်ထောင်စုဖြစ်ရန်မလိုပါ။ အမျိုးသား/အမျိုးသမီး အိမ်ထောင်စု တစ်စုကို ကိုယ်စားပြုသူမည်သူမဆို အမှတ်ဖြစ်ပါ။

ကျား ၂၁ + မ ၂၇ = ၄၈ ဦး

အစည်းအဝေးမှတ်တမ်း (ပ - အကြိမ်)

Mon Tue Wed Thu Fri Sat Sun

Date

ပထမအကြိမ် စာလုံး ရွတ် ခို ဖိ ကိန်း စိတ်သက်ဆင်းစားဝေးကျင်း
ပခြင်း

နွေ့ရက် " " ၂၅.၁.၂၀၁၆

အချိန် " " ၄:၀၀ PM

နေရာ " " ကောင်မလှစု၊ ရွာဘစ်ကျေးရွာ၊ စာဘင်
ကျောင်းခန်းမ "

အညွှန်ပတ်ချက် " " လူထုပယ်ပြုစီမံကိန်း၏အညွှန်ပတ်ချက်များ
နှင့်စီမံကိန်းဆက်တိုက်အဆင့်ဆင့်ကို ရှားလည်
သဘောပေါက်စေရန် "

ဆွေးနွေးချက် " " စီမံကိန်း၏အဓိကလုပ်ဆောင်ရေးအချက်အား
ကဏ္ဍများနှင့် လုပ်ဆောင်ရာမညီဆန်တိုက်
အဆင့်ဆင့်ကိုရပ်ရွာယူဆောင်ဆွေးနွေး
တင်ပြ ဖြီး စီမံကိန်းလုပ်ဆောင်ရာတစ်
ကျောက်လုံးတွင် ကော်မတီဝင်နှင့်ရပ်ရွာယူ
အကြားဆက်သွယ်ဆောင်ရွက်ပေးနိုင်စေကာ
ပရော်တိုစိုက်ဆက်ဆံရေးကိုလုပ်ဆောင်ပေး
ခြင်းများ ဆွေးနွေးချက်ဖြင့် ဆွေးနွေးချက်
ရရှိသည့် ရွာသူ၊ ကားများပေါ်သဘောဆန္ဒ
ကိုးကွယ်ဆောင်ရွက်ခြင်းများ ဆွေးနွေးချက်နှင့်
အဆင့်မြှင့်တင်ရေး ဆွေးနွေးချက်ဖြင့်
အလောင်းနှင့်အဆင့်မြှင့်တင်ရေး ဆွေးနွေးချက်

PANTHER



အစည်းအဝေးမှတ်တမ်း (ဒု - အကြိမ်)

Mon Tue Wed Thu Fri Sat Sun

Date

ဒုတိယကြိမ်ကျေးရွာဖွံ့ဖြိုးရေးစီမံချက်ရေးဆွဲခြင်းနှင့် ကော်မတီဖွဲ့စည်းခြင်း

- နေ့ရက် . ၃၆ . ၁ . ၂၀၁၆
- နာရီ . ၄ : ၀၀ PM
- နေရာ . ကစတီယိုဆီလီယံ | ရွာဘစ်ကျေးရွာ | သန်းတော်ကြီးကျောင်း | ဓမ္မရုံ "
- ရည်ရွယ်ချက် . ယူဆယူဆပြီးပါဝင်ဆန်းစစ်မှုများကားကျေးရွာယူဆယူဆပြီးပါဝင်ဆန်းစစ်မှုနှင့် ကော်မတီဖွဲ့စည်းခြင်းရန် "
- ဆွေးနွေးချက် . ကျေးရွာဖွံ့ဖြိုးရေးစီမံကိန်းလုပ်ဆောင်ရာတွင် စေတနာထား၍ ဆောင်ရွက်လေ့ရှိသော ကော်မတီဝင် (၁၁) ဦးကားကျေးရွာဖွံ့ဖြိုးရေးနှင့် ကော်မတီဝင်များလုပ်ဆောင်ရာမှ နှစ်စဉ် ကဏ္ဍလုပ်ဆွဲမှု၊ လုပ်ငန်းများကို ရှင်းလင်းဖြေဖြေပြီး ယူဆယူဆပြီးပါဝင်ဆန်းစစ်ထားတာ (PRA) စီမံကိန်းများကားဖြင့် လည်ချက်ဆွေးနွေးဆွဲပြီးတွက်၍ လာဘာစီမံကိန်းလုပ်ငန်းများကားကျေးရွာဖွံ့ဖြိုးရေးစီမံချက်စာအုပ်ထဲဝင်ရန်အတွက် ကျေးကြီး | အရေးလီစွဲခြား၍

PANTHER



ရွေးချယ်ခဲ့ကြသည်။
 ဆုံးဖြတ်ချက်
 . ဈေးနှုန်းဖြိုးရှားရာဒီမိုကရေစီလုပ်ငန်းအတွက်
 စွမ်းစွမ်းတစ်စောင်ရှာလေးနိုင်စေရန်
 တီဝင် (၁၁) ဦးအား ရောက်ပါအတိုင်း
 ရွေးချယ်ဆုံးဖြတ်ခဲ့ကြသည်။

ခိုင်ဆောင်မှုအဖွဲ့

① ဒီမိုကရေစီ

② ဒေါ်စာဝယ်

ဝယ်ယူရေး အဖွဲ့

① ဒေါ်ကြူဝင်း

မှတ်တမ်းတိုင်း ② ဒီမိုကရေစီ

အဖွဲ့ဝင်

③ ဒေါ်ခင်းဝင်း

ဆင်းကြည့်ကြီးကြပ်

① ဒီမိုကရေစီ (အဖွဲ့)

② ဒီမိုကရေစီ (အဖွဲ့ဝင်)

③ ဒေါ်စာဝယ် (အဖွဲ့ဝင်)

ပြုပြင်ထိန်းသိမ်းရေး

① ဒီမိုကရေစီ (အဖွဲ့)

② ဒေါ်ချစ်အေး (အဖွဲ့ဝင်)

③ ဒေါ်မေပိုင်

ဈေးနှုန်းဖြိုးရှားရာဒီမိုကရေစီလုပ်ငန်းများကိုလည်း အရေး

ကြီးအရေးပေါ်အဖွဲ့ ① ရှေ့ပတ်ဝန်း ② အာဇာနည်

③ စားလမ်း ④ အပြိုင်အမျှ ⑤ ရုံးယူဆောင်ရန်

ကြသည်။

အဆင့် အလေးပိုက်ကိစ္စများ ၃၀၀ (၆၀၀) ထိုးအချိန်တွင် အဆင့်မြှင့်တင်မှု

ပိတ်ကိစ္စ ၂၀၀၀ ခန့် ဝါသည်။

မှတ်တမ်းတင်သူ
 ဒေါ်စာဝယ်
 ဆင်းကြည့်ကြီး (၈.၄.၀၆)

PANTHER

ကဏ္ဍအလိုက် ဖွံ့ဖြိုးရေး ဦးစားပေး လုပ်ငန်းစဉ်များ



ကဏ္ဍအလိုက် ဖွံ့ဖြိုးရေး ဦးစားပေး လုပ်ငန်းစဉ်များ
 နောက်ဆက်တွဲ (၄) ခြားနားသော အပိုင်းများအတွက် ဦးစားပေး ဖွံ့ဖြိုးရေး လုပ်ငန်းစဉ်များ
 အနှစ်ချုပ်

မူရင်းသည်အား VPSC တွင်ထားရှိရပါမည်။ အခြားဌာနဆိုင်ရာများနှင့် ညှိနှိုင်းရန်အတွက် မိတ္တူအား TPIC သို့ပို့ရပါမည်။ MIS data အနေဖြင့် သွင်းရန်မလိုအပ်ပါ။

	အဆင့်	လုပ်ငန်း	မည်သူဦးစားပေးမလဲ	လ/နှစ်	ကျေးဇူးတင်တာဝန်ခံသူ သို့ အုပ်စု	ပြင်ပမှ မည်သူ ထောက်ပံ့ မလဲ
အခြေခံအထောက်အပံ့	၁။	ရေအိတ်ခံတံတား	<input checked="" type="checkbox"/> မ <input checked="" type="checkbox"/> ကျား	၂၀၁၆	ဗဟို	CDD
	၂။	စာရမစာအေ ၆	<input checked="" type="checkbox"/> မ <input checked="" type="checkbox"/> ကျား			
	၃။	ရုံး	<input checked="" type="checkbox"/> မ <input checked="" type="checkbox"/> ကျား			
	၄။	ရွာချင်းဘက် လမ်း	<input checked="" type="checkbox"/> မ <input checked="" type="checkbox"/> ကျား			
			<input type="checkbox"/> မ <input type="checkbox"/> ကျား			
အသက်မွေးဝမ်းကျောင်းမှု/ စိုက်ပျိုးရေး	၁။	၆၆ ခု ၆၆ ချီး	<input checked="" type="checkbox"/> မ <input checked="" type="checkbox"/> ကျား			
			<input type="checkbox"/> မ <input type="checkbox"/> ကျား			
			<input type="checkbox"/> မ <input type="checkbox"/> ကျား			
			<input type="checkbox"/> မ <input type="checkbox"/> ကျား			
			<input type="checkbox"/> မ <input type="checkbox"/> ကျား			
ကျန်းမာရေးနှင့် အာဟာရ	၁။	ဆေးပေးခန်း	<input checked="" type="checkbox"/> မ <input checked="" type="checkbox"/> ကျား			
			<input type="checkbox"/> မ <input type="checkbox"/> ကျား			
			<input type="checkbox"/> မ <input type="checkbox"/> ကျား			
			<input type="checkbox"/> မ <input type="checkbox"/> ကျား			
			<input type="checkbox"/> မ <input type="checkbox"/> ကျား			
ပညာရေး	၁။	မူကြမ်းရေး	<input checked="" type="checkbox"/> မ <input checked="" type="checkbox"/> ကျား			
			<input type="checkbox"/> မ <input type="checkbox"/> ကျား			
			<input type="checkbox"/> မ <input type="checkbox"/> ကျား			
			<input type="checkbox"/> မ <input type="checkbox"/> ကျား			
			<input type="checkbox"/> မ <input type="checkbox"/> ကျား			



VDP အရည်အသွေးထိန်းချုပ်မှု

ထိန်းချုပ်သူ-	ရက်စွဲ-	ရွာ-	VDP ရက်စွဲ
		မြို့နယ်	ကျေးရွာအုပ်စု

VDP စာရွက်စာတမ်းပြီးဆုံးမှုကို စစ်ဆေးပါ။ (OM အရ)

- မျက်နှာဖုံး (အဖုံး)
- မာတိကာ
- ကျေးရွာအခြေခံ (data)
- PSA အကျဉ်းချုပ်နှင့် PRA လုပ်ငန်းစဉ်
- အမျိုးသားအမျိုးသမီး အဖွဲ့များ၏ အခက်အခဲများ
- ကျေးရွာမျှော်မှန်းချက် (ဆွေးနွေးချက် ရလဒ်)
- အမျိုးသား၊ အမျိုးသမီးအဖွဲ့များ သဘောတူထားသည့် (၄) နှစ်အတွက် ဦးစားပေး လုပ်ငန်းများ စာရင်း (အခြေခံ အဆောက်အအုံ၊ အသက်မွေးမှု၊ ပညာရေး၊ လူမှုရေးထိန်းသိမ်းမှု၊)

နောက်ဆက်တွဲများ

- လူမှုရေးအကဲဖြတ်မှု၊ စာရွက်စာတမ်း၊ ဓါတ်ပုံနှင့် PRA လုပ်ငန်းစဉ်၊ မြေပုံများပါရမည်၊ စည်းစိမ်ပိုင်ဆိုင်မှု အဆင့်၊ Venn ပုံ.....
- ကျေးရွာစီမံကိန်း ရေးဆွဲရေး အစည်းအဝေးမှတ်တမ်း မိတ္တူ
- ကျေးရွာ၏ အချက်အလက် (PC 1 ပုံစံ)
- ကျေးရွာမျှော်မှန်းချက်

(၂) လူမှုရေးအကဲဖြတ်မှုအရည်အသွေးနှင့် (VDP စစ်ဆေးပါ)

- VDP တွင် ပါဝင်သော ဦးရေ (အမျိုးသားအမျိုးသမီး)
- လူမှုရေးအကဲဖြတ်မှုအရည်အသွေးနှင့် VDP အတွက် ရက်ပေါင်း
- PRA အသုံးပြုမှုအရည်အတွက်
- ပါဝင်သောဦးရေနှင့် လုပ်ငန်းများ မှတ်တမ်းတင်ခြင်း (အစည်းအဝေးမှတ်တမ်း၊ ဓါတ်ပုံ၊ တိုင်းရင်းသားအနည်းစုနှင့် ထိခိုက်လွယ်သောအဖွဲ့များ၊)
 - အလွန်ကောင်
 - ကောင်း
 - ညံ့
- လုပ်ငန်းများမှတ်တမ်းတင်ခြင်းနှင့် အမျိုးသမီးအဖွဲ့အစည်း၏ ရလဒ်အား ခွဲခြားပေးထားသလား၊
 - ရှိ
 - မရှိ
- စီမံကိန်း အရေအတွက် (အမျိုးသား၊ အမျိုးသမီးရွေးချယ်မှုအရေအတွက်)

PRA နှင့်သက်ဆိုင်သော အခြားစီမံကိန်းအရေအတွက် (အမျိုးသားအမျိုးသမီးရွေးချယ်မှုအရေအတွက်)