

ပြည်ထောင်စုသမ္မတမြန်မာနိုင်ငံတော်အစိုးရ
စိုက်ပျိုးရေး၊ မွေးမြူရေးနှင့် ဆည်မြောင်းဝန်ကြီးဌာန
ကျေးလက်ဒေသဖွံ့ဖြိုးတိုးတက်ရေးဦးစီးဌာန

ကျွန်းစုမြို့နယ်



လူထုပဟိုပြုစီမံကိန်း
National Community Driven Development Project
(NCDDP)



ကျေးရွာဖွံ့ဖြိုးရေး အစီအစဉ်
Village Development Plan (VDP)

တောင်ညိုလေးကျေးရွာ၊ ကဘင်ကျေးရွာအုပ်စု

မာတိကာ

စဉ်	အကြောင်းအရာ	စာမျက်နှာ
၁	ကျွန်းစုမြို့နယ်မြေပုံ	၁
၂	ကျေးရွာအုပ်စုမြေပုံ	၂
၃	ကျေးရွာအုပ်စုတွင် ပါဝင်သောကျေးရွာများစာရင်း	၃
၄	လူထုပူးပေါင်းပါဝင်သော ဆန်းစစ်ခြင်းနှင့် အကဲဖြတ်ခြင်း လုပ်ငန်းစဉ်	၃
၅	ကျေးရွာသမိုင်းကြောင်း	၄
၆	ကျေးရွာသမိုင်းကြောင်းအပေါ်သုံးသပ်ချက်	၅
၇	လူမှုနှင့် အရင်းအမြစ်ပြုမြေပုံ	၆
၈	လူမှုနှင့် အရင်းအမြစ်ပြုမြေပုံအပေါ်သုံးသပ်ချက်	၆
၉	ရာသီခွင်ပြုပြင်ကွဲဒီဇိုင်း	၈
၁၀	ရာသီခွင်ပြုပြင်ကွဲဒီဇိုင်းအပေါ်သုံးသပ်ချက်	၈
၁၁	အဖွဲ့အစည်းချိတ်ဆက်ပြုမြေပုံ	၉
၁၂	အဖွဲ့အစည်းချိတ်ဆက်ပြုမြေပုံအပေါ်သုံးသပ်ချက်	၁၀
၁၃	ပြဿနာသစ်ပင်များ	၁၀
၁၄	ပြဿနာသစ်ပင်များအပေါ်သုံးသပ်ချက်	၁၁
၁၅	ပင့်ကူအိမ်မြေပုံ	၁၁
၁၆	ပင့်ကူအိမ်မြေပုံအပေါ်သုံးသပ်ချက်	၁၂
၁၇	ကြွယ်ဝမှုပြုဇယား	၁၃
၁၈	ကြွယ်ဝမှုပြုဇယားအပေါ်သုံးသပ်ချက်	၁၄
၁၉	အသက်မွေးဝမ်းကြောင်းပြုဇယား	၁၅
၁၉	အသက်မွေးဝမ်းကြောင်းပြုဇယားအပေါ်သုံးသပ်ချက်	၁၅
၂၀	မှတ်တမ်းဓါတ်ပုံများ	၁၆
၂၂	ကော်မတီဝင်များစာရင်း	၁၈
၂၃	ကျေးရွာအခြေခံအချက်အလက်များ (ပုံစံ - ၈ - ၁)	၁၉
၂၄	စီမံကိန်းစက်ဝန်းအချိန်ဇယား (ပုံစံ ၈-၂)	၂၂
၂၅	ကျေးရွာဖွံ့ဖြိုးရေး ဦးစားပေး အစီအစဉ် (ပုံစံ ၈-၃)	၂၃
၂၆	ကျေးရွာအုပ်စုစီမံကိန်းလုပ်ငန်းခွဲရွေးချယ်ခြင်း (ပုံစံ ၈-၄)	၂၆
၂၇	အစည်းအဝေးတက်ရောက်သူများစာရင်း	၂၉
၂၈	အစည်းအဝေးမှတ်တမ်းများ	၃၄
၂၉	ကဏ္ဍအလိုက် ဖွံ့ဖြိုးရေး ဦးစားပေးလုပ်ငန်းများ	၃၈
၃၀	VDP အရည်အသွေးထိန်းချုပ်မှု	၃၉

ကျွန်းစုမြို့နယ်အခြေပြမြေပုံ

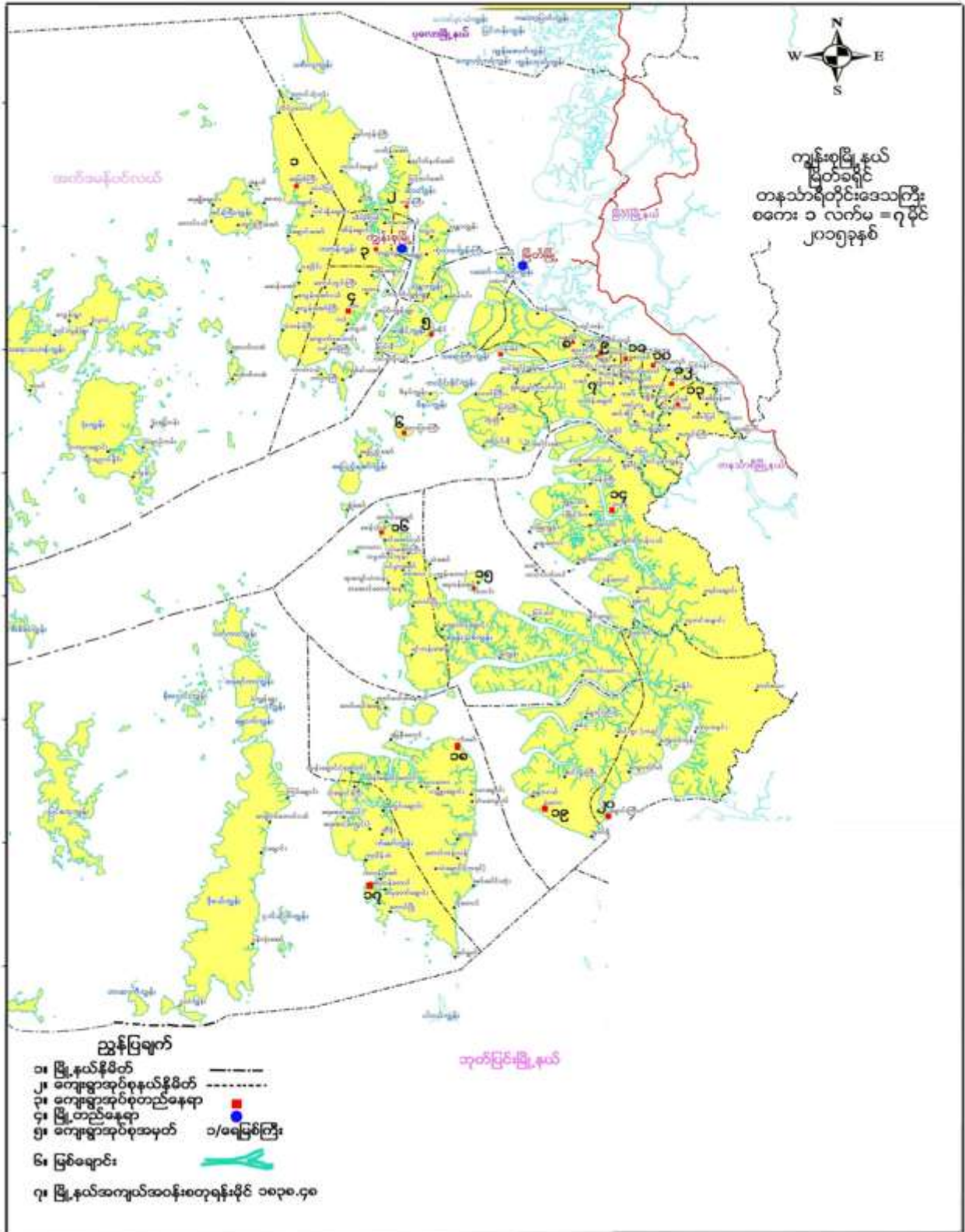

ကျေးရွာအုပ်စုမြေပုံ

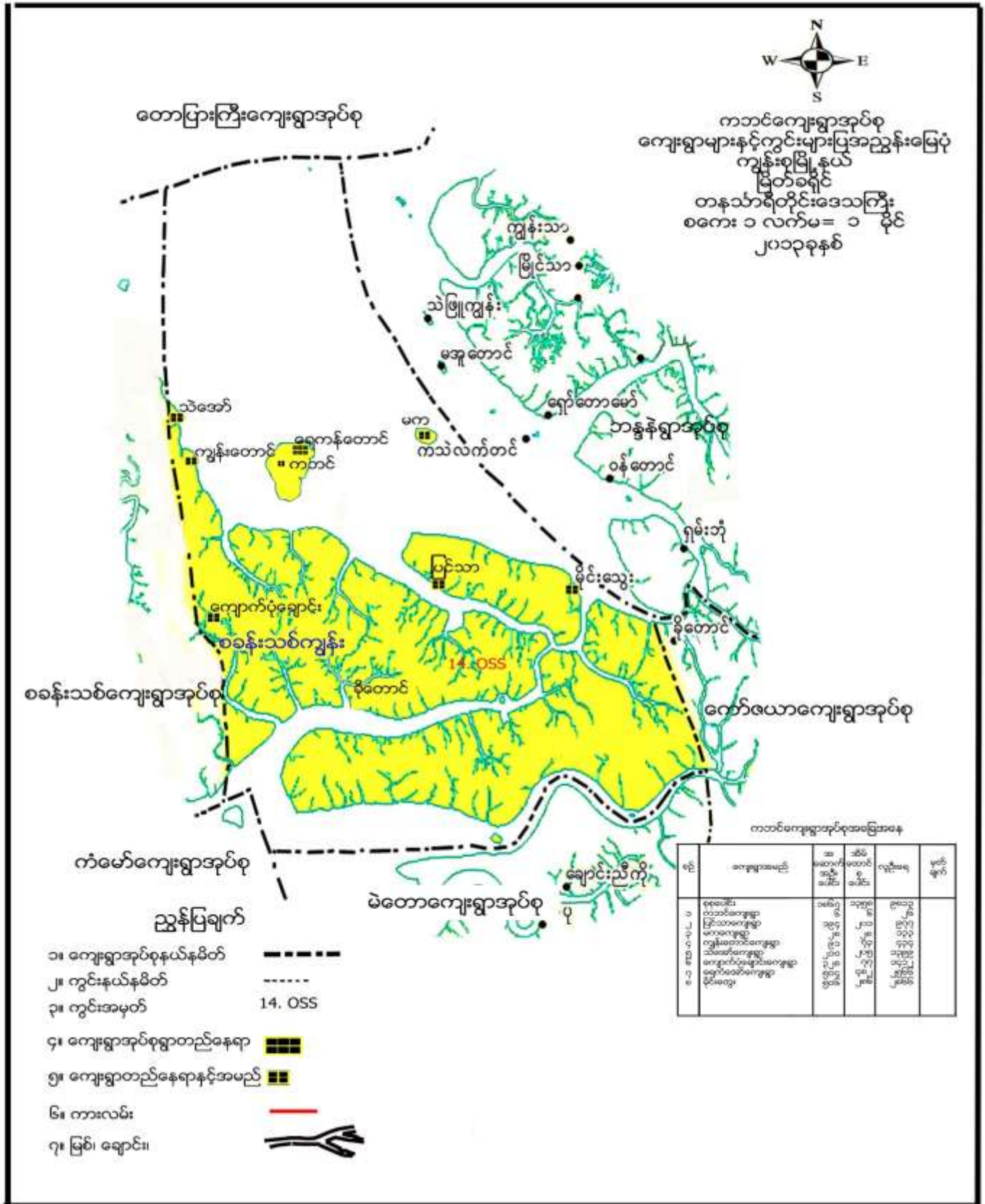

ကျေးရွာအုပ်စုအတွင်းပါဝင်သော ကျေးရွာများ

- ၁ - မိုင်းတွေးကျေးရွာ
- ၂ - တောင်ညိုလေးကျေးရွာ
- ၃ - သဲအော်ကျေးရွာ
- ၄ - ခိုတောင်ကျေးရွာ
- ၅ - ကွက်သစ်ကျေးရွာ
- ၆ - ရေကန်အော်ကျေးရွာ
- ၇ - ကျွန်းတောင်ကျေးရွာ
- ၈ - ရေတွင်းတောင်
- ၉ - ရွာသစ်ကျေးရွာ
- ၁၀ - ပြင်သာကျေးရွာ
- ၁၁ - ကျောက်ပုံချောင်းကျေးရွာ
- ၁၂ - ဥယျာဉ်ကြီးကျေးရွာ
- ၁၃ - မကကျေးရွာ
- ၁၄ - ကမာချောင်းကျေးရွာ

လူထုပူးပေါင်းပါဝင်သော လူမှုဆန်းစစ်ခြင်းနှင့် အကဲဖြတ်ခြင်း လုပ်ငန်းစဉ် (PSA/PRA) အကျဉ်းချုပ်

စဉ်	အသုံးပြုခဲ့သော PRA Tool များ
၁	ကျေးရွာသမိုင်းကြောင်း
၂	လူမှုနှင့်အရင်းအမြစ်ပြမြေပုံ
၃	ရာသီခွင်ပြ ပြကွဲဒီဇိုင်း
၄	အဖွဲ့အစည်းချိတ်ဆက်မှုပြမြေပုံ
၅	ပြဿနာသစ်ပင် (၁)
၆	ပြဿနာသစ်ပင် (၂)
၇	ပင့်ကူအိမ်မြေပုံ
၈	ကြွယ်ဝမှုပြဇယား
၉	အသက်မွေးဝမ်းကြောင်းပြမြေပုံ

ကျေးရွာသမိုင်းကြောင်း

ကျေးရွာ စောင့်ရှောက်ရေး: စောင့်ရှောက်ရေး: ကျေးရွာ သမိုင်း ရေးကမ်း ၂၆ ၉ ၂၀၁၅
 ရက်စွဲ 31.1.2016
 ဒို့ဆောင်ရွက်ရေး: ၃၂ - ဒို့လွှာ မြေ
 ကျား - ၄၂၀

အကြောင်းအရာ	ခုနှစ်/လ	ထိုနှစ်/ခုနှစ်/အကြောင်းအရာ: သက်ဆိုင်ရာ			ပြောဆိုသူ/အကြောင်းအရာ
		လူ/အိမ်	အရာ	ပစ္စည်းအရာ	
ရွာစောင့်	၁၃၅၁	၆ (အိမ်)	စောင့်ရှောက်ရေး	-	ဒို့လွှာမြေ, ဒို့လွှာမြေ, ဒို့အိမ်, ဒို့အိမ်, ဒို့အိမ်
ဒို့အိမ်, စောင့်ရှောက်ရေး, စောင့်ရှောက်ရေး	၁၃၅၁	ဒို့အိမ်	စောင့်ရှောက်ရေး	-	ဒို့လွှာမြေ, ဒို့လွှာမြေ, ဒို့အိမ်, ဒို့အိမ်
လမ်း, စောင့်ရှောက်ရေး, စောင့်ရှောက်ရေး	၁၃၅၁	၆ (အိမ်)	စောင့်ရှောက်ရေး	-	ဒို့အိမ်, ဒို့အိမ်, ဒို့အိမ်
စောင့်ရှောက်ရေး (မူပိုင်)	၁၃၈၃	မူပိုင်	စောင့်ရှောက်ရေး	-	ဒို့အိမ်, ဒို့အိမ်, ဒို့အိမ်
ကျေးရွာ	၁၃၈၇	၂၀ (အိမ်)	စောင့်ရှောက်ရေး	-	ဒို့လွှာမြေ, ဒို့လွှာမြေ, ဒို့အိမ်, ဒို့အိမ်
ရွာစောင့်	၁၃၈၈	-	-	-	ဒို့အိမ်, ဒို့အိမ်, ဒို့အိမ်
ရွာစောင့် ဝင်ရောက်ရေး	၁၃၉၁ - ၉၂	၆ (အိမ်)	စောင့်ရှောက်ရေး	-	ဒို့လွှာမြေ, ဒို့လွှာမြေ, ဒို့အိမ်, ဒို့အိမ်
ကျေးရွာ စောင့်ရှောက်ရေး	၁၃၉၀	-	စောင့်ရှောက်ရေး	-	ဒို့လွှာမြေ, ဒို့လွှာမြေ, ဒို့အိမ်, ဒို့အိမ်
ဒို့အိမ်, စောင့်ရှောက်ရေး, စောင့်ရှောက်ရေး	၂၀၁၀	-	စောင့်ရှောက်ရေး	-	ဒို့လွှာမြေ, ဒို့လွှာမြေ, ဒို့အိမ်, ဒို့အိမ်
စောင့်ရှောက်ရေး (မူပိုင်)	၂၀၁၄ - ၂၀၁၅	-	စောင့်ရှောက်ရေး	-	ယူရောင်း, ဒို့အိမ်, ဒို့အိမ်
ကျေးရွာစောင့်	၂၀၁၄ - ၂၀၁၅	-	စောင့်ရှောက်ရေး	-	လွှာမြေ, ဒို့အိမ်, ဒို့အိမ်
ကျေးရွာစောင့် (မူပိုင်)	၂၀၁၄ - ၂၀၁၅	-	စောင့်ရှောက်ရေး	-	ကျေးရွာ, ဒို့အိမ်, ဒို့အိမ်, ဒို့အိမ်



ကျေးရွာသမိုင်းကြောင်းအပေါ်သုံးသပ်ချက်

နေ့စွဲ - ၃၀.၁.၂၀၁၆

အချိန် - ၁ နာရီ

ကဘင်ကျေးရွာအုပ်စု၊ တောင်ညိုလေးကျေးရွာကို မြန်မာသက္ကရာဇ် ၁၃၅၁ ခုနှစ်တွင် ဦးလှမြင့်၊ ဦးကြည်စိန်၊ ဦးရှိန်၊ ဦးသန်းဆွေတို့မှ အိမ် (၆)လုံးဖြင့် စတင်တည်ထောင်ခဲ့ပါသည်။ ရွာတည်စမှာပင် ထိုသူများမှ ဦးစီးပြီး ဘုန်းတော်ကြီးကျောင်းအား မတည်ဆောက်လုပ် ကိုးကွယ်ကြပြီး ရွာတွင်းလမ်းကိုလည်း ထိုအိမ် ၆ အိမ်ဖြင့်ပင် ဖောက်လုပ်ခဲ့ကြသည်။ ၁၉၈၃ ခုနှစ်တွင် ကလေးများပညာရေးအတွက် စာသင်ကျောင်းအား ဆောက်လုပ်ခဲ့ကြသည်။ အိမ်ခြေများလာသဖြင့် ရေအခက်အခဲရှိလာသောကြောင့် ၁၉၈၇ ခုနှစ်တွင် လက်တူးရေတွင်းများအား ကိုယ်ထူကိုယ်ထ တူးဖော်ခဲ့ကြသည်။ ၁၉၈၈ ခုနှစ်တွင် တောင်ညိုလေးကျေးရွာ ပျက်စီးခဲ့သောကြောင့် ရွာသူ/သားများသည် ရေကန်အော်ကျေးရွာနှင့် မြိတ်မြို့သို့ပြောင်းရွှေ့ခဲ့ကြသည်။ ၁၉၉၁-၉၂ ခုနှစ်ဝန်းကျင်တွင်မှ ရွာကိုပြန်လည် ထည်ထောင်ခဲ့သည်။ ရွာတည်စတွင် အိမ်ခြေ ၆ အိမ်ခန့်သာ ရှိသေးသည်။ ကလေးများ ပညာသင်ကြားနိုင်ရန် အခက်အခဲရှိသောကြောင့် ၁၃၆၀ ခုနှစ်တွင် စာသင်ကျောင်းအား ကိုယ်ထူကိုယ်ထဖြင့် ပြန်လည်တည်ဆောက်ခဲ့ကြသည်။ ဘုန်းတော်ကြီးကျောင်းကို ၂၀၁၀ ခုနှစ်တွင် ပြန်လည်မွမ်းမံခဲ့ကြသည်။ ကိုယ်ထူကိုယ်ထပြုလုပ်ထားသော စာသင်ကျောင်းအား ပညာရေးဝန်ကြီးဌာနမှ ၂၀၁၅-၁၅ ခုနှစ်တွင် အစိုးရတန်းကျောင်းအဖြစ် သတ်မှတ်ပြီး ဆောက်လုပ်ပေးခဲ့သည်။ ယခင်က ကိုယ်ထူကိုယ်ထဖောက်လုပ်ထားသော မြေသားလမ်းမှာ သွားလာရခက်ခဲသောကြောင့် ၂၀၁၄-၁၅ ခုနှစ်တွင် လူထုဗဟိုပြုစီမံကိန်းမှ အကူအညီဖြင့် ကွန်ကရစ်လမ်းဆောက်လုပ်ခြင်းကို ရပ်ရွာလူထုကိုယ်တိုင် ပြုလုပ် ဆောင်ရွက်ခဲ့ကြသည်။ ဆရာ/မများ နေထိုင်ရန် အဆင်မပြေသဖြင့် ကျောင်းဟောင်းအားပြုပြင်ပြီး ဆရာမအဆောင်ပြုလုပ်ရန် ဝန်ကြီးဦးတင်စိုးနှင့် မြို့နယ်အုပ်ချုပ်ရေးမှူး ဦးငြိမ်းထွေးတို့မှ ထောက်ပံ့ကူညီ ပေးခဲ့ကြသည်။

ကျေးရွာသမိုင်းကြောင်းကို ကြည့်ခြင်းအားဖြင့် တောင်ညိုလေးကျေးရွာသည် ယခင်ကတည်းကပင် ကိုယ်ထူကိုယ်ထစနစ်ဖြင့် တည်ထောင်ခဲ့သောရွာဖြစ်ပြီး ရွာ၏လိုအပ်ချက်များကိုလည်း ရပ်ရွာလူထုကပင် အဓိက လုပ်ဆောင်ခဲ့ကြသည်ကို တွေ့မြင်ရပါသည်။ ဌာနဆိုင်ရာများမှလည်း လိုအပ်သော ကူညီပံ့ပိုးမှုများ ပြုလုပ်ဆောင်ရွက်ခဲ့သည် ကိုလည်း တွေ့ရှိရပါသည်။

ဦးဆောင်ဆွေးနွေးသူ - ဦးလှမြင့်

ပါဝင်ဆွေးနွေးသူ - ကျား ၅ ဦး

လူမှုနှင့် အရင်းအမြစ်ပြုမြေပုံ



လူမှုနှင့်အရင်းအမြစ်ပြုမြေပုံအပေါ်သုံးသပ်ချက်

နေ့စွဲ - ၃၀.၁.၂၀၁၆

အချိန် - ၁ နာရီ

ကဘင်ကျေးရွာအုပ်စု၊ တောင်ညိုလေးကျေးရွာသည် အိမ်ခြေ ၅၂ အိမ်၊ အိမ်ထောင်စု ၅၂ စုဖြင့် တည်ထောင်ထားသော ကျေးရွာဖြစ်သည်။ အမျိုးသားဦးရေ ၁၃၉ ဦး၊ အမျိုးသမီး ၁၃၇ ဦးတို့ မှီတင်းနေထိုင်လျက်ရှိသည်။ တောင်ညိုလေးကျေးရွာ၏ အရှေ့ဘက်တွင် ဥယျာဉ်ကြီးကျေးရွာ၊ ရွာသစ်ကျေးရွာ၊ တောင်ဘက်တွင် ကျောက်တစ်လုံးကျေးရွာ (ကော်ဇယာကျေးရွာအုပ်စု) တို့နှင့် နီးကပ်စွာတည်ရှိပြီး သွားလာရေးခက်ခဲသော ရွာတစ်ရွာဖြစ်သည်။ ကုန်းပိုင်း၊ ရေပိုင်းဟူ၍ နှစ်ပိုင်းရှိပြီး ဒီရေကျနေသောအချိန်တွင် အခြားကျေးရွာများသို့ လှေဖြင့် သွားလာ၍မရသောကြောင့် ဥယျာဉ်ကြီး၊ ရွာသစ်ရွာများသို့ ခြေလျင်ဖြင့် တောင်ကိုဖြတ်ကျော်၍ ကြမ်းတမ်းသောလမ်းဖြင့် ခက်ခဲစွာသွားရောက်ရပါသည်။ ဥယျာဉ်အလုပ်ကို အဓိကလုပ်ကိုင်ကြပြီး ရေလုပ်ငန်းလုပ်ကိုင်သူများလည်းရှိသည်။ အများစုမှာ ကျပန်းအလုပ် လုပ်ကိုင်ခြင်း၊ ကဏန်းဖမ်းခြင်းဖြင့် အသက်မွေးဝမ်းကြောင်း ပြုကြသည်။ ဗမာလူမျိုးများသာနေထိုင်ကြပြီး ဗုဒ္ဓဘာသာကို ကိုးကွယ်ကြသည်။ ရွာလမ်းများမှာ မြေသားလမ်းများဖြစ်ပြီး တစ်ချို့နေရာများတွင် ချိုင့်ခွက်များ၊ ရေစီးမြောင်းများ၊ တောင်ကမူများနှင့် သွားလာရေးခက်ခဲလှပါသည်။ အိမ်အများစုမှ ဝါးအိမ်၊ နေခိုအိမ်များသာ ရှိသောရွာတစ်ရွာဖြစ်ပါသည်။ တောင်ပေါ်တွင် ဘုန်းတော်ကြီးကျောင်း တစ်ကျောင်းနှင့်



စာသင်ကျောင်းရှိပါသည်။ အဆောက်အအုံကြီးများမရှိ၍ အစည်းအဝေးပြုလုပ်ကျင်းပရန်အတွက် ဘုန်းတော်ကြီးကျောင်းကိုသာ အမှီပြုနေရပါသည်။

ရေရရှိမှု အခြေအနေ

တောင်ညိုလေးရွာအတွင်း တောင်ခြေတွင် ရေတွင်း ၄ တွင်းရှိသော်လည်း ရေငန်နှင့် ထိစပ်နေသောကြောင့် ရေငန်ဝင်ခြင်း၊ ငမန်းဆီတက်ခြင်းတို့ကြောင့် သုံးစွဲရန် ရေကောင်းရေသန့်မရှိဘဲ ကျန်းမာရေးအတွက် စိုးရိမ်ရပါသည်။ ရွာနီးနားတွင်လည်း သွားရောက်သယ်ယူရန် ခက်ခဲသည့်အတွက် ရွာတွင်းရှိ သန့်ရှင်းမှုမရှိသော ရေကိုသာ အားထားနေကြရပါသည်။ တောင်ညိုလေးရွာနှင့် ဥယျာဉ်ကြီးရွာ ကြားတွင် စိမ့်စမ်းရေအိုင်ရှိသော်လည်း သွယ်ယူရန်အတွက်ဝေးလံလွန်းလှသဖြင့် ငွေကြေးမတတ်နိုင်ချေ။ မြို့တက်ရန် လိုင်းလှေမရှိသဖြင့် ရေသန့်ဘူးများမှာယူ၍ မသောက်သုံးနိုင်ရာ မသန့်ရှင်းသောရေကိုသာ သောက်သုံးနေရသောကြောင့် ဝမ်းရောဂါများ ဖြစ်ပွားကြရသည်။

ကျန်းမာရေး

ကျန်းမာရေးအတွက် ရွာတွင် ငှက်ဖျားတိုက်ဖျက်ရေး ဝန်ထမ်းတစ်ဦးရှိသော်လည်း ရွာတွင် အချိန်ပြည့် မနေနိုင်သဖြင့် ရွာသူရွာသားများအတွက် အခက်အခဲရှိပါသည်။ သွားလာရန်ခက်ခဲသဖြင့် မိုင်းတွေးကျေးရွာတွင် ဆေးပေးခန်းရှိသော်လည်း သွားရောက်ကုသနိုင်သူ ရှားပါသည်။ စီးပွားရေး အဆင်ပြေသောသူ နည်းပါးသောကြောင့် ကလေးသူငယ်များနှင့် သက်ကြီးရွယ်အိုများအတွက် ကျန်းမာရေးကို ကရုဏာရှိစွာ အားနည်းသည်။

ပညာရေး

ရွာတွင် အစိုးရမူလတန်းကျောင်းရှိသည့်အတွက် ကလေးများ မူလတန်းအဆင့်ထိ ပညာသင်ကြားနိုင်သော်လည်း စီးပွားရေးအဆင်မပြေခြင်း၊ ဗဟုသုတနည်းပါးခြင်းတို့ကြောင့် ကလေးများကို အခြားနေရာများတွင် ကျောင်းဆက်လက်မထားနိုင်ဘဲ အရွယ်မတိုင်မီ ကလေးများ မိသားစုစားဝတ်နေရေး အတွက် အလုပ်ထွက်လုပ်ကြရသည် ကိုလည်းတွေ့ရှိရပါသည်။

စီးပွားရေး

ဥယျာဉ်ခြံမြေကိုလုပ်ကိုင်ကြပြီး ရေလုပ်ငန်းလုပ်ကိုင်သူ အနည်းအကျဉ်းရှိသည်။ ရွာ၏ လူဦးရေအများစုမှ ကြိုရာကျပန်းအလုပ်ကိုသာ လုပ်ကိုင်ခြင်း၊ အလုပ်ရှင်များထံတွင် အခငွေဖြင့် ကဏန်းထောင်ခြင်း၊ ဖမ်းခြင်း၊ ခရုကောက်ခြင်း၊ ကွမ်းသီးကောက်ခြင်းများကိုသာ လုပ်ကိုင်နေရသဖြင့် ဝင်ငွေထက်ငွေ မမျှတမှုများ ဖြစ်ကြရပါသည်။

လမ်းပန်းဆက်သွယ်ရေး

ရွာတည်စကတည်းကပင် မြေသားလမ်းများဖြစ်ပြီး တစ်ချို့နေရာများတွင် သွားလာရေးအတွက် ခက်ခဲလှပါသည်။ တောင်ညိုလေးကျေးရွာမှ ဥယျာဉ်ကြီးကျေးရွာ၊ ရွာသစ်ရွာများသို့ ကုန်းလမ်းခရီးပေါက်သော်လည်း ဆိုင်ကယ်များ၊ စက်ဘီးများ သွားလာ၍မရဘဲ ခြေလျင်ဖြင့်သာ သွားလာရပါသည်။ လမ်းပန်းဆက်သွယ်ရေးကောင်းမွန်လာပါက ကျန်းမာရေး၊ လူမှုရေး၊ ပညာရေး၊ စီးပွားရေး အားလုံးအတွက် ကောင်းမွန်လာနိုင်ပါသည်။

မီးရရှိမှု

ရွားအတွင်း၌ ကိုယ်ပိုင်မီးစက်ရှိသောအိမ်များတွင်သာ မီးလင်းပြီး ကျန်သောအိမ်များတွင် မီးမရရှိပါ။ ကလေးများမှာလည်း ညကျောင်းတက်ရန်နှင့် စာကျက်ရန် အခက်အခဲရှိပါသည်။ ရွာ၏ကိစ္စအဝဝတွင် မီးရရှိလျှင် ပိုမိုအဆင်ပြေလာနိုင်သည်ကို မျှော်လင့်ကြပြီး တစ်ရွာလုံးမီးလင်းရေးကို အလိုရှိနေကြပါသည်။

- ဦးဆောင်ဆွေးနွေးသူ - ဦးဇော်လွင်
- ပါဝင်ဆွေးနွေးသူ - ကျား - ၅ ဦး၊ မ - ၈ ဦး

ရာသီခွင်ပြ ပြက္ခဒိန်



ရာသီခွင်ပြ ပြက္ခဒိန် အပေါ်သုံးသပ်ချက်

- နေ့စွဲ - ၃၀.၁.၂၀၁၆
- အချိန် - ၁ နာရီ

တောင်ညိုလေးကျေးရွာသည် ကုန်းပိုင်းရေပိုင်းနှစ်ပိုင်းလုံးတွင် တည်ထားသောရွာဖြစ်သောကြောင့် ဥယျာဉ်ခြံမြေလုပ်ငန်းနှင့် တံငါလုပ်ငန်းကို လုပ်ကိုင်ကြသည်။ ရေလုပ်ငန်းကို တန်ခူးလမှ တပို့တွဲလအထိ လုပ်ကိုင်ကြပြီး သီတင်းကျွတ်လမှ တပို့တွဲလအထိ ဥယျာဉ်လုပ်ငန်းကို လုပ်ကိုင်ကြသည်။ ပြာသိုလမှ ကဆုန်လအထိ နေပူသော လများတွင် ရေလုပ်ငန်းလုပ်ကိုင်သူများအဖို့ တံငါရေ ရှားပါးသောဒဏ်ကို ခံရပြီး မိုးရာသီတွင် အရကောင်းပြီး ဝင်ငွေများသော

ကာလဖြစ်သည်။ ဥယျာဉ်လုပ်ကိုင်သူများမှ သီတင်းကျွတ်လ ဝန်းကျင်မှ ရာသီပေါ်သီးနှံများရရှိပြီး ကျန်ကာလများတွင် တောခုတ်ခြင်း၊ အပင်စိုက်ခြင်းအလုပ်ကိုများကိုသာ လုပ်ကိုင်ကြသည်။ လအလိုက် အဖြစ်များဆုံးရောဂါများမှာ ငှက်ဖျား၊ တုတ်ကွေး ရောဂါများဖြစ်ပြီး နတ်တော်၊ ပြာသိုကဲ့သို့ နှင်းကျသောလများတွင် နှာစေခြင်း၊ ကိုက်ခဲခြင်း၊ မအီမသာဖြစ်ခြင်းများကိုသာ ခံစားရပါသည်။

ရွာတွင် အဆင်မပြေသော မိသားစုများသဖြင့် အိမ်တိုင်းစေ့မီးမလင်းဘဲ အဆင်ပြေသောအိမ်များတွင်သာ မီးထွန်းနိုင်ကြသည်။ ကျောင်းဖွင့်သောလများတွင် ကလေးများ ဖယောင်းတိုင်ဖြင့်သာ စာများကို ကျက်မှတ်နေရသည် ကိုလည်း တွေ့ရှိရပါသည်။ ဒီရေတက်ချိန်တွင် ရွာအတွင်းသို့ ရေရောက်ရှိသဖြင့် ရေတွင်းထဲသို့ရေငန်ဝင်ခြင်း ကဲ့သို့သော ဒုက္ခများကိုလည်း ခံစားနေကြရပါသည်။

- ဦးဆောင်ဆွေးနွေးသူ - ဦးအေးနိုင်
- ပါဝင်ဆွေးနွေးသူ - ကျား ၇ ဦး၊ မ - ၁၃ ဦး

အဖွဲ့အစည်းချိတ်ဆက်မှုပြမြေပုံ

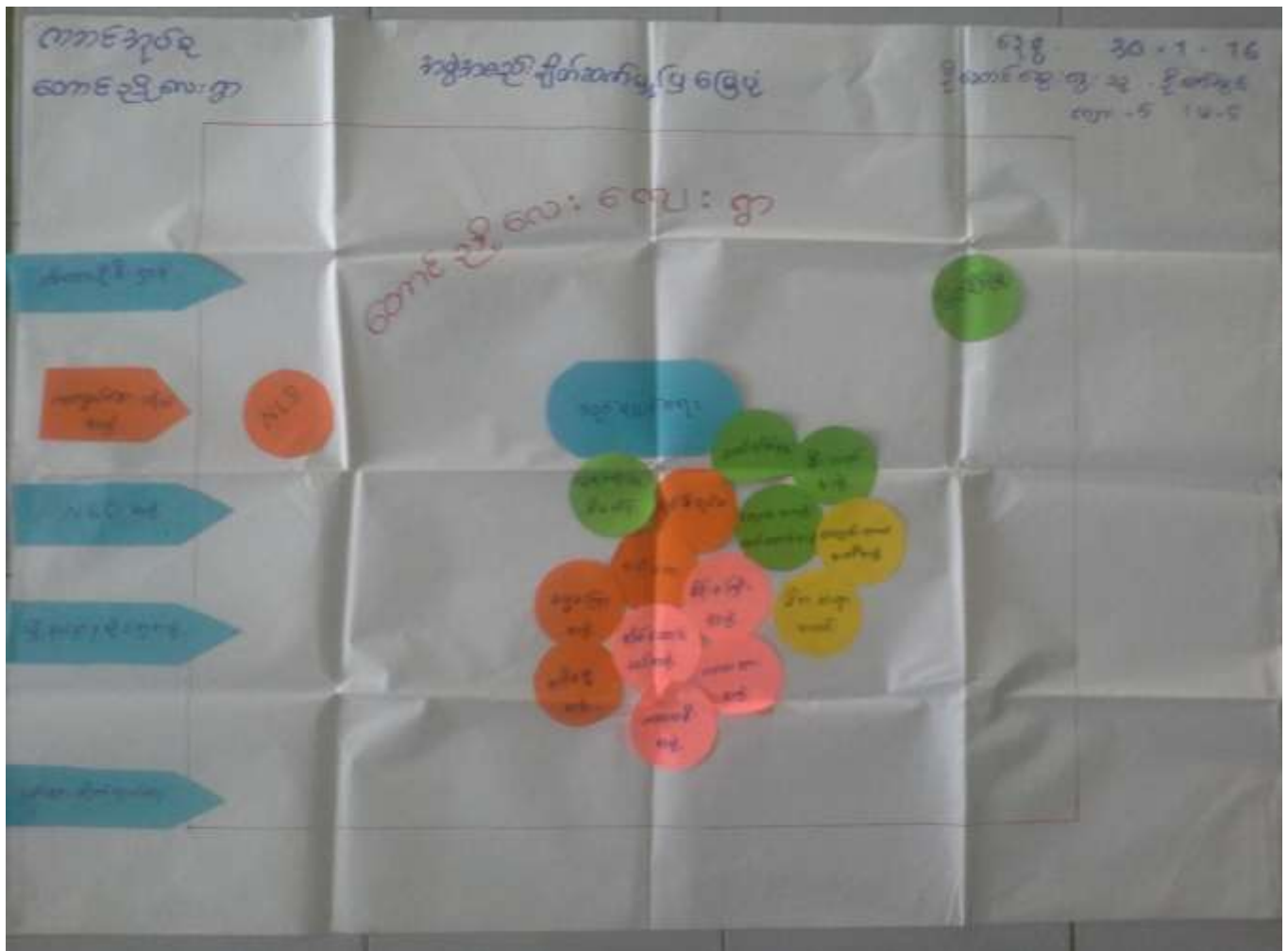

အဖွဲ့အစည်းချိတ်ဆက်ပြ မြေပုံအပေါ် သုံးသပ်ချက်

နေ့စွဲ - ၃၀.၁.၂၀၁၆

အချိန် - ၁နာရီခွဲ

ကဘင်ကျေးရွာအုပ်စု၊ တောင်ညိုလေးကျေးရွာ၏ အဖွဲ့အစည်းများ ချိန်ဆက်မှုအခြေအနေကို သုံးသပ်နိုင်ရန် အဖွဲ့အစည်းချိတ်ဆက်မှုပြမြေပုံကို အသုံးပြု၍ ဆွေးနွေးခဲ့ကြရာတွင် ကျေးရွာအတွင်းရှိ အဖွဲ့အစည်းများ၊ ပြင်ပလာရောက်ချိတ်ဆက်လုပ်ဆောင်ကြသောအဖွဲ့အစည်းများရှိကြောင်းတွေ့ရှိရပါသည်။ ကျေးရွာအတွင်းရှိ လူထုကို အခြေခံ၍ ဖွဲ့စည်းထားသော အဖွဲ့အစည်းများမှာ အုပ်ချုပ်ရေး၊ မီးသတ်၊ ရပ်မိရပ်ဖ၊ လူထုဗဟိုပြုစီမံကိန်း စီ/ထောက်ကော်မတီ၊ ကျောင်းကော်မတီ၊ အိမ်ထောင်ငယ်၊ မိန်းမကြီး၊ ကာလသား၊ ကာလသမီး၊ အဘိဓမ္မာအဖွဲ့နှင့် နိုင်ငံရေးပါတီများဖြစ်ကြပြီး ရပ်ရွာကိစ္စများတွင် ပူးပေါင်းဆောင်ရွက်ကြသည်။ ထို့အပြင် သစ်တောဦးစီး၊ ကာကွယ်ဆေးတိုက်အဖွဲ့၊ NGO များ၊ မြို့နယ်မှ ဌာနဆိုင်ရာများ၊ ငှက်ဖျားတိုက်ဖျက်ရေးအဖွဲ့များလည်း လာရောက်ကူညီပံ့ပိုးနေကြသည်ကို တွေ့ရှိရပါသည်။

အဖွဲ့အစည်းချိတ်ဆက်ပြမြေပုံကို ကြည့်ခြင်းအားဖြင့် တောင်ညိုလေးကျေးရွာသည် ရပ်ရွာကိစ္စများအတွက် ညီညွတ်စွာ ချိတ်ဆက်လုပ်ဆောင်ကြပြီး တိုင်ပင်ဆွေးနွေးမှုရှိကြောင်း၊ ပြင်ပမှ အဖွဲ့အစည်းများနှင့်လည်း ပူးပေါင်းမှုရှိကြောင်း တွေ့ရှိရပါသည်။

ဦးဆောင်ဆွေးနွေးသူ - ဦးဇော်လွင်
 ပါဝင်ဆွေးနွေးသူ - ကျား ၅ ဦး၊ မ ၅ ဦး

ပြဿနာသစ်ပင်များ



ပြဿနာသစ်ပင်များအပေါ်သုံးသပ်ချက်

- နေ့စွဲ - ၃၀.၁.၂၀၁၆
- စချိန် - နေ့လည် ၁:၃၀
- ပြီးချိန် - နေ့လည် ၂:၃၀

တောင်ညိုလေးကျေးရွာ၏ အဓိကကြိုတွေ့နေရသော အခက်အခဲပြဿနာများကို မြင်သာစေရန်အတွက် ပြဿနာသစ်ပင်အသုံးပြု၍ ရေးဆွဲခဲ့ကြရာ ရွာ၏ခက်ခဲဆုံးပြဿနာများမှာ ကျန်းမာရေး ဆေးပေးခန်းမရှိသောကြောင့် ကျန်းမာရေးအတွက် ခက်ခဲခြင်း၊ ဝင်ငွေနည်းပါးမှုကြောင့် လက်လှမ်းမီစွာ ဆေးမကုသနိုင်ခြင်း၊ လမ်းပန်းဆက်သွယ်ရေးခက်ခဲခြင်း၊ အထူးသဖြင့် ရွာတွင်းလမ်းမကောင်းခြင်း၊ ငွေအရင်းအနှီးမရှိခြင်း၊ အလုပ်အကိုင်ရှားပါးခြင်း တို့ဖြစ်ကြသည်။ ၎င်းတို့၏ အကျိုးဆက်များကိုလည်း ဆက်လက်ဆွေးနွေးခဲ့သည်။

ထိုပြဿနာများကြောင့် ရွာသူ/သားများ စားဝတ်နေရေးခက်ခဲလာခြင်း၊ ကျန်းမာရေးအတွက် ဆေးကုသရန်ခက်ခဲခြင်း၊ အလေးများ ပညာဆက်လက်မသင်နိုင်ခြင်း၊ အကြွေးတင်လာခြင်း၊ အိမ်တွင်းပြဿနာများဖြစ်ခြင်း၊ အိမ်ယာများကို ပစ်ပြီးအခြားနေရာများသို့ သွားရောက်အလုပ်လုပ်ကိုင်ရခြင်း၊ စီးပွားရေးကြပ်တည်းလာခြင်း တို့ကို ဖော်ထုတ်ဆွေးနွေးခဲ့ကြသည်။

ထိုပြဿနာသစ်ပင်များရေးဆွဲခြင်းဖြင့် ကျေးရွာသူ/သားများသည် ကျေးရွာတွင်ဖြစ်ပေါ်နေသော ပြဿနာများအား ကိုယ်တိုင်ဖော်ထုတ်နိုင်ပြီး ကျေးရွာဖွံ့ဖြိုးရေးအတွက် လိုအပ်သော လုပ်ငန်းစဉ်များကိုလည်း ကိုယ်တိုင်ဖော်ထုတ်နိုင်ခဲ့ကြသည်။ ထွက်ပေါ်လာသော စီမံကိန်းများမှာ ရွာတွင်းလမ်းပြုပြင်ခြင်း၊ ရေဆိပ်တံတားပြုပြင်ခြင်း၊ စိမ့်စမ်းရေးသွယ်ယူခြင်း၊ ဆေးပေးခန်းတည်ဆောက်ခြင်း၊ ရွာချင်းဆက်လမ်း ဖောက်လုပ်ခြင်း၊ Solar၊ ငွေစုငွေချေးလုပ်ငန်း အစရှိသည့် စီမံကိန်းလုပ်ငန်းခွဲများဖြစ်သည်။

- ဦးဆောင်ဆွေးနွေးသူ - (၁) ဒေါ်စန်းမူ၊ (၂) ဒေါ်အေးနိုင်
- ပါဝင်ဆွေးနွေးသူ - (၁) ကျား - ၃၊ မ - ၁၂၊ (၂) ကျား ၁၀၊ မ ၁၅

ပင့်ကူအိမ်မြေပုံ

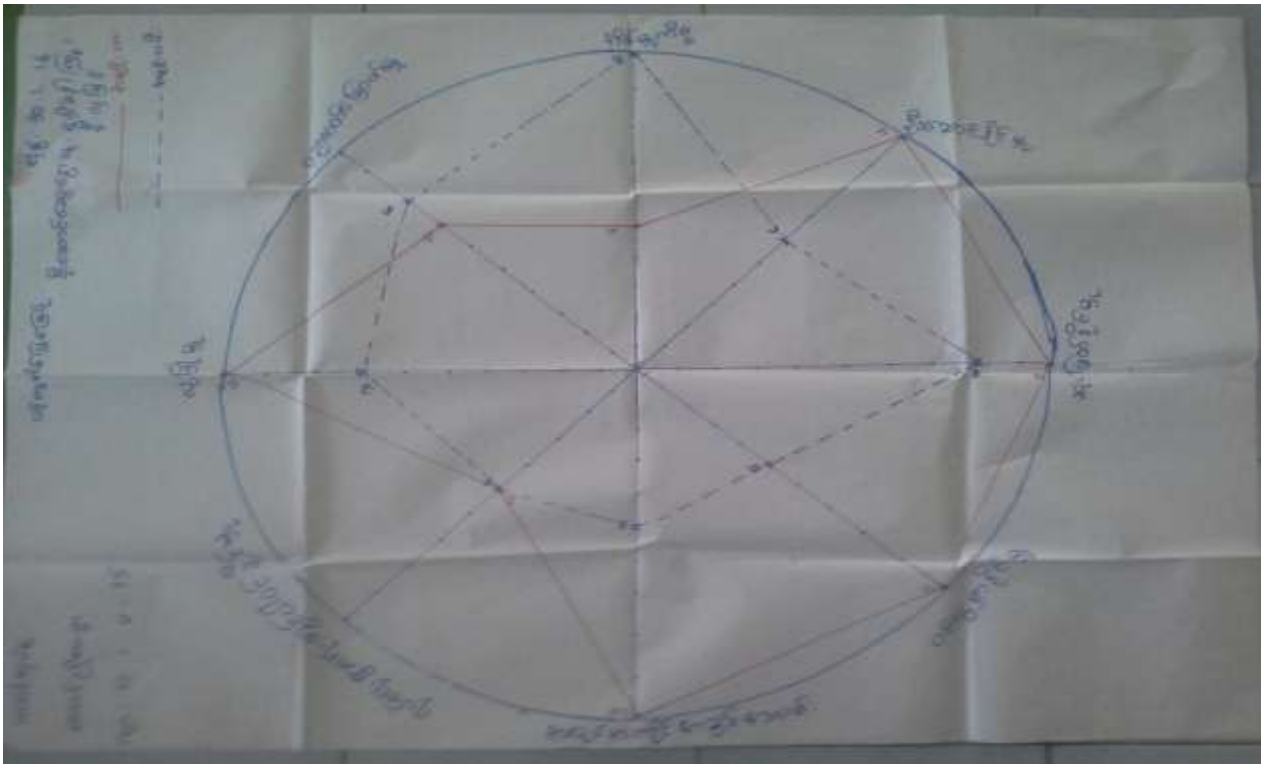



ပင့်ကူအိမ်ပြုမြေပုံအပေါ်သုံးသက်ချက်

နေ့စွဲ	-	၃၀.၁.၂၀၁၆
စချိန်	-	ညနေ ၃:၀၀
ပြီးချိန်	-	ညနေ ၄:၀၀

တောင်ညိုလေးကျေးရွာ၏ အမျိုးသားများနှင့် အမျိုးသမီးများ၏ မတူညီသောကွာခြားချက်များကို နှိုင်းယှဉ်သုံးသပ်ရာတွင် အဓိက ခေါင်းစဉ်ကြီး ၈ ခုထွက်ပေါ်လာပါသည်။ ၎င်းတို့မှာ လုံခြုံမှု၊ ပညာတတ်မြောက်မှု၊ အိမ်ကိစ္စဆောင်ရွက်ခြင်း၊ ဦးဆောင်နိုင်မှု၊ ဆုံးဖြတ်ချက်ချနိုင်မှု၊ ဝင်ငွေရှာဖွေနိုင်မှု၊ အလုပ်အကိုင်အခွင့်အလမ်း နှင့် ရပ်ရွာကိစ္စတွင် ပူးပေါင်းပါဝင်မှု စသည်တို့ဖြစ်သည်။

(၁) လုံခြုံမှု

လုံခြုံမှုတွင် အမျိုးသားများသည် ၁၀၀%ရှိနေပြီး အမျိုးသမီးများမှာ ၇၀% ရှိသည်။ အမျိုးသမီးများသည် ရှေးခေတ်အဆက်ဆက်မှ ယနေ့တိုင် သူတစ်ပါးအားမှီခိုလိုစိတ်ရှိခြင်း၊ မိမိကိုယ်ကို ယုံကြည်မှုအားနည်းခြင်း၊ စိတ်အားငယ်တတ်ခြင်း၊ ကြောက်လန့်တတ်ခြင်းတို့ကြောင့် မိမိကိုယ်ကို အမျိုးသားများကဲ့သို့ လုံခြုံမှုမရှိဟု ထင်မှတ်ကြသည်ကိုဆွေးနွေးခဲ့ကြသည်။

(၂) ပညာတတ်မြောက်မှု

အမျိုးသားများ၏ ပညာတတ်မြောက်မှုမှာ ၇၀%ရှိပြီး အမျိုးသမီးများမှာ ၈၀%ရှိသည်။ အမျိုးသားများသည် ငယ်စဉ်ကတည်းက မိသားစုစားဝတ်နေရေးအတွက် ရုန်းကန်ရခြင်း၊ အားနွှဲသောအမျိုးသမီးများအား ဦးစားပေး၍ ပညာသင်ကြားပေးခြင်း၊ အရွယ်မတိုင်ခင် ကျောင်းနားရခြင်းတို့ကြောင့် ဖြစ်သည်။

(၃) အိမ်မှုကိစ္စဆောင်ရွက်ခြင်း

အိမ်မှုကိစ္စဆောင်ရွက်မှုတွင် အမျိုးသမီးများက ၁၀၀% ရှိပြီး၊ အမျိုးသားများသည် ၅၀%ရှိသည်။ အမျိုးသားများသည် မိသားစု စားဝတ်နေရေးအတွက် ဦးဆောင်လုပ်ကိုင်ရခြင်းကြောင့် အားလပ်ချိန်များတွင်သာ ကူညီလုပ်ကိုင်ပေးနိုင်ပြီး အမျိုးသမီးများသည် တစ်နေ့လုံး လုပ်ကိုင်နေရကြောင်း ဆွေးနွေးခဲ့ကြသည်။

(၄) ဦးဆောင်နိုင်မှု

ဦးဆောင်နိုင်မှုတွင် အမျိုးသားများက ၁၀၀%အထိဦးဆောင်ကြပြီး အမျိုးသမီးများမှာ ၆၀%သာ ဦးဆောင်နိုင်ကြသည်။ အမျိုးသမီးများသည် ပင်ကိုဗီဇအရ ဦးဆောင်နိုင်မှုအားနည်းခြင်း၊ ဦးဆောင်လိုစိတ်မရှိခြင်း၊ နောက်လိုက်လုပ်ရသော ဘဝကိုသာ ကျေနပ်နေကြခြင်းတို့ကြောင့်ဖြစ်သည်။

(၅) ဆုံးဖြတ်ချက်ချနိုင်မှု

ဆုံးဖြတ်ချက်ချနိုင်မှုတွင် အမျိုးသားများက ၁၀၀%အထိရှိပြီး အမျိုးသမီးများက ၈၀% ရှိသည်။ အမျိုးသမီးများသည် ကိစ္စတော်တော်များများအား ဆုံးဖြတ်ခွင့်ကို အမျိုးသားများအား ပေး၍ ဆုံးဖြတ်စေသည်။ အမျိုးသားများကလည်း အမျိုးသမီးများအား ဆုံးဖြတ်ပိုင်ခွင့်မပေးဘဲ နောက်လိုက်မျှသာ လုပ်ဆောင်စေခြင်း တို့ကြောင့်ဖြစ်သည်။

(၆) ဝင်ငွေရှာဖွေနိုင်မှု

ဝင်ငွေရှာဖွေနိုင်မှုတွင် အမျိုးသားများက ၁၀၀%ရှိပြီး အမျိုးသမီးများက ၅၀%သာရှိသည်။ အမျိုးသမီးများသည် မနက်မိုးလင်းမှ မိုးချုပ်အထိ အိမ်အလုပ်များကိုသာ လုပ်ကိုင်နေရသောကြောင့် စာဝတ်နေရေးအတွက် ဝင်ငွေရှာဖွေနိုင်ဘဲ အမျိုးသားများ၏ ဝင်ငွေကိုသာ မှီခိုနေရသည်။

(၇) အလုပ်အကိုင်အခွင့်အလမ်း

အလုပ်အကိုင်အခွင့်အလမ်းတွင် အမျိုးသားများက ၁၀၀%ရှိပြီး အမျိုးသားများက ၅၀%သာရှိသည်။ အမျိုးသမီးများ လုပ်နိုင်သောအလုပ်နည်းပြီး အလုပ်ကြမ်းများသာရှိခြင်း၊ ပင်လယ်တွင် သွားရောက်လုပ်ကိုင်ရခြင်း၊ အလုပ်ရှင်များက အမျိုးသမီးအလုပ်သမားများ ခေါ်ယူမှုနည်းပါးခြင်း၊ လုပ်အားခတန်းတူမပေးခြင်းတို့ကြောင့်ဖြစ်ကြောင်း ဆွေးနွေးခဲ့ကြသည်။

(၈) ရပ်ရွာကိစ္စတွင် ပါဝင်နိုင်မှု

ရပ်ရွာကိစ္စပါဝင်မှုတွင် အမျိုးသားများမှာ ၅၀% ရှိပြီး၊ အမျိုးသမီးများက ၅၀%ရှိသည်။ အမျိုးသားများနှင့် အမျိုးသမီးတို့တွင် ရပ်ရွာကိစ္စတွင် အတူတကွလုပ်ဆောင်ကြသည်။

ပင့်ကူအိမ်မြေပုံကို ကြည့်ခြင်းအားဖြင့် အမျိုးသမီးများသည် ပညာတတ်မြောက်မှု အားကောင်းသော်လည်း ဆုံးဖြတ်ချက်ချနိုင်မှုတွင် အားနည်းနေခြင်း၊ အိမ်မှုကိစ္စများတွင်သာ အချိန်ကုန်နေပြီး ဝင်ငွေရှာဖွေနိုင်မှု အခွင့်အလမ်းနည်းပါးခြင်း၊ အမျိုးသားများအပေါ် မှီခိုလိုစိတ်များနေခြင်း၊ အမျိုးသားများဘက်မှလည်း လက်တွဲခေါ်မှု အားနည်းနေကြောင်း တွေ့ရှိရသဖြင့် ကျားမတန်းတူညီမျှရေးတွက် အသိပညာပေးခြင်း၊ လုပ်ဆောင်ခြင်းများ လိုအပ်နေကြောင်း တွေ့ရှိရပါသည်။

- ဦးဆောင်ဆွေးနွေးသူ - ဒေါ်စန်းကြူ ဦးလှမြင့်
- ပါဝင်ဆွေးနွေးသူ - ကျား ၁၀၊ မ ၁၅

ကြွယ်ဝမှုပြဇယား (လူနေမှုအဆင့်ပြ)

ရက်	အမျိုးသား	အမျိုးသမီး	အခြား
၁။	၁၀၀% (၁၀)	၅၀%	၅၀%
၂။	၁၀၀% (၅)	၁၀%	၁၀%
၃။	၁၀၀% (၁)	၅၀%	၅၀%
၄။	၁၀၀% (၁)	၅၅%	၅၅%



ကြွယ်ဝမှုပြဇယားအားသုံးသပ်ချက်

- နေ့စွဲ - ၃၀.၁.၂၀၁၆
- စချိန် - နေ့လည် ၁:၃၀
- ပြီးချိန် - နေ့လည် ၂:၃၀

ကဘင်ကျေးရွာအုပ်စု၊ တောင်ညိုလေးကျေးရွာ၏ ကြွယ်ဝမှုအဆင့်အားသုံးသပ် ဆွေးနွေးရာတွင် အဆင့် ၄ ဆင့် ရှိကြောင်းတွေ့ရှိရပါသည်။ ချမ်းသာသောအုပ်စု၊ အဆင်ပြေသောအုပ်စု၊ မပြေလည်သောအုပ်စု၊ အဆင်မပြေဆုံးအုပ်စု ဟူ၍ဖြစ်သည်။ ချမ်းသာသောအုပ်စုတွင် ၅ %ရှိပြီး ပိုင်ဆိုင်မှုများမှာ မြိတ်မြို့တွင် အိမ်ပိုင်များရှိပြီး ရွာတွင်လည်း သွပ်မိုးပျဉ်ထောင်အိမ်များဖြင့် နေထိုင်ကြသည်။ ဥယျာဉ်ကြီးများ၊ ဈေးဆိုင်များ၊ ကဏန်းခိုင်များ၊ လှေများ စသည်တို့ကိုလည်း ပိုင်ဆိုင်ကြသည်။ အဆင်ပြေသောအုပ်စုသည် ၁၀%ရှိပြီး ပျဉ်ထောင်အိမ်ငယ်များ၊ ဥယျာဉ်ငယ်များ၊ ဈေးဆိုင်ငယ်များ ပိုင်ဆိုင်ကြသည်။ မပြေလည်သောအုပ်စုတွင် ၄၀% ရှိပြီး ခန့်မိုးယိုင်ကာအိမ်များ၊ လက်ကုတ်လှေများနှင့် ကဏန်းမြီးများ၊ ပိုက်များ ပိုင်ဆိုင်ကြသည်။ မပြေလည်ဆုံးအုပ်စုတွင် ၄၅%ရှိပြီး သူတပါးပိုင်ဆိုင်သောမြေများတွင် ငှာရမ်း၍ ယိုင်ကာ တာလပါအိမ်များ ဆောက်လုပ်နေထိုင်ကြပြီး ကျပန်းအလုပ်ကိုသာ လုပ်ကိုင်စားသောက်ကြသည်။ အချို့မှာ နေရန်မြေ မရှိသဖြင့် လှေထဲတွင်သာ နေထိုင်ကြရသည်။

ချမ်းသာသောအုပ်စုသည် ရောင်းဝယ်ရေးအဆင်ပြေခြင်း၊ ဥယျာဉ်ထွက်သီးနှံများအထွက်တိုးခြင်း တို့ကြောင့် စားဝတ်နေရေးချောင်လည်ကြသည်။ အဆင်ပြေသောအုပ်စုသည် ချမ်းသာသူများလောက် အရမကောင်းသောလည်း မိသားစုစားဝတ်နေရေးကို အလွယ်တကူဖြေရှင်းနိုင်ကြသည်။ မပြေလည်သောအုပ်စုသည် လုပ်ရှင်များထံတွင် အတိုးဖြင့် ယူကာ ရင်းနှီးစားသောက်ကြရသည်။ မပြေလည်ဆုံး အုပ်စုသည် နေထိုင်ရန်ပင် မြေနေရာမရှိခြင်း၊ အရင်းအနှီး မရှိခြင်းတို့ကြောင့် ကျပန်းအလုပ်ဖြင့်သာ အသက်မွေးဝမ်းကြောင်းပြုနေရကြောင်း ဆွေးနွေးခဲ့ကြသည်။

- ဦးဆောင်ဆွေးနွေးသူ - ဒေါ်စန်းမူ
- ပါဝင်ဆွေးနွေးသူ - ကျား ၃၊ မ ၁၂

အသက်မွေးဝမ်းကြောင်းပြမြေပုံ

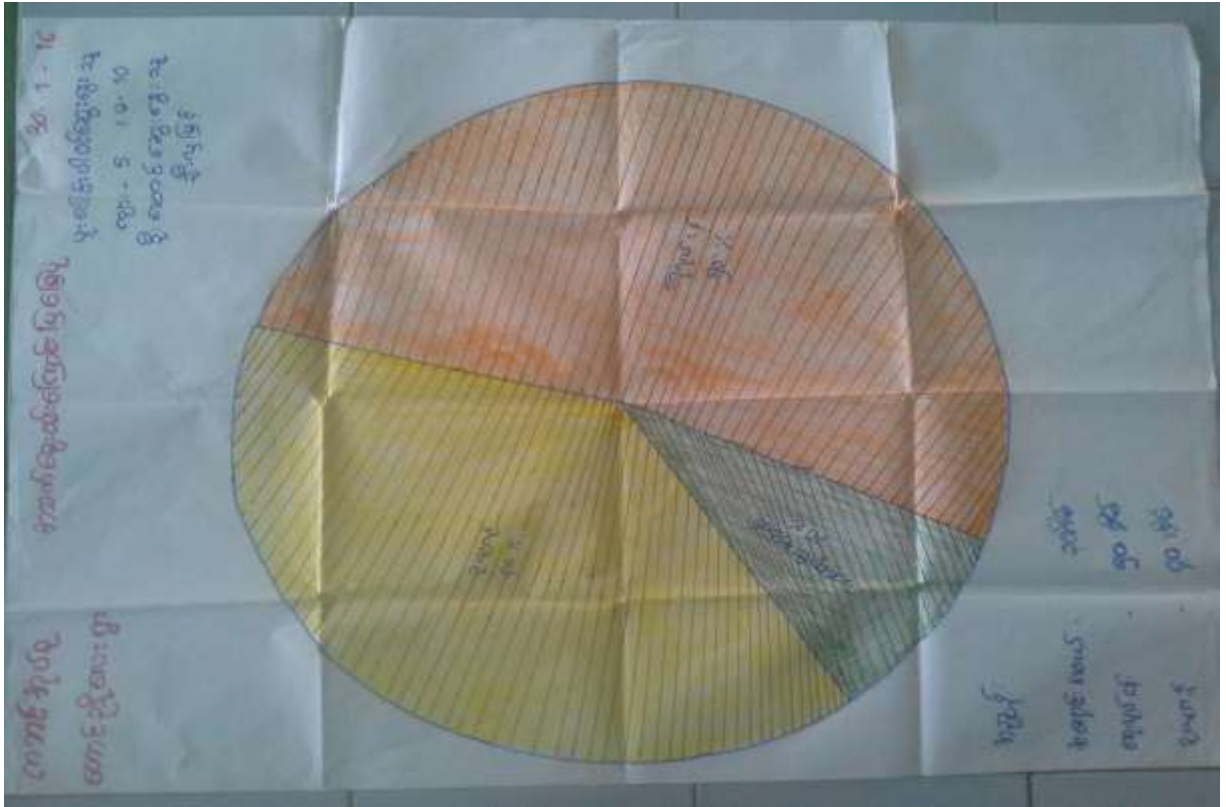

အသက်မွေးဝမ်းကြောင်းပြမြေပုံအပေါ် သုံးသပ်ချက်

- နေ့စွဲ - ၃၀.၁.၂၀၂၆
- ဝချိန် - နေ့လည် ၁:၀၀
- ပြီးချိန် - နေ့လည် ၁:၃၀

ကဘင်ကျေးရွာအုပ်စု၊ တောင်ညိုလေးကျေးရွာ၏ အသက်မွေးဝမ်းကြောင်းပြမြေပုံကို သုံးသပ်ရာတွင် ရေလုပ်ငန်းလုပ်ကိုင်သူ ၅၀%၊ ဥယျာဉ်လုပ်ကိုင်သူ ၄၀%၊ အရောင်းအဝယ်လုပ်ကိုင်သူ ၁၀% ရှိကြောင်းတွေ့ရသည်။

အသက်မွေးဝမ်းကြောင်းပြမြေပုံကိုကြည့်ခြင်းအားဖြင့် ရွာသူ/သားများ၏ ဘဝအခြေအနေကို သိရှိနိုင်ပြီး လုပ်ကိုင်စားသောက်မှုကိုပါ သိရှိနိုင်ပါသည်။ ရွာ၏ အဓိကအသက်မွေးဝမ်းကြောင်းအလုပ်အကိုင်မှာ ရေလုပ်ငန်း (ငါးဖမ်းခြင်း၊ ခရုကောက်ခြင်း၊ ကဏန်းထောင်ခြင်း၊ ကဏန်းဖမ်းခြင်း)ဖြစ်ပြီး လုပ်ကိုင်သူ ပေါများလှပါသည်။ ဥယျာဉ်ခြံမြေလုပ်ကိုင်သူ အနည်းအကျဉ်းရှိပြီး ကျန်သောသူများသည် စာသောက်ကုန်ပစ္စည်းများ၊ ရေထွက် ပစ္စည်းများ ရောင်းဝယ်သော အလုပ်ဖြင့် အသက်မွေးကြသည်။ ရေလုပ်ငန်းလုပ်ကိုင်သူများသည် မပြေလည်ဆုံးသူများဖြစ်ကြပြီး ကျန်သောသူများသည် အသင့်အတင့် အဆင်ပြေသောသူများဖြစ်ကြောင်း တွေ့ရှိရပါသည်။

- ဦးဆောင်ဆွေးနွေးသူ - ဦးလှမြင့်
- ပါဝင်ဆွေးနွေးသူ - ကျား ၅၊ မ ၁၀ ဦး

မှတ်တမ်းဓါတ်ပုံများ



ရွာလုံးကျွတ် ပထမအကြိမ် အစည်းအဝေး



PRA Tools အသုံးပြု၍ ကျေးရွာအချက်အလက်ကောက်ယူခြင်း

မှတ်တမ်း/ခါတ်ပုံများ



PRA Tools အသုံးပြု၍ ကျေးရွာအချက်အလက်ကောက်ယူခြင်း



စီမံကိန်းလုပ်ငန်းခွဲပြုလုပ်မည့်နေရာအား တိုင်းတာခြင်း

ကော်မတီဝင်များစာရင်း

စဉ်	အမည်	ကျား၊ မ	ရာထူး
၁	ဦးလှမြင့်	ကျား	ကျေးရွာ စီ/ထောက် ဥက္ကဋ္ဌ
၂	ဒေါ်စန်းကြူ	မ	ကျေးရွာ စီ/ထောက် ဥက္ကဋ္ဌ
၃	ဒေါ်မိငြိမ်း	မ	စောင့်ကြည့်၊ ကြီးကြပ်ရေး ဆပ်ကော်မတီ
၄	ဦးထွေးသန်း	ကျား	စောင့်ကြည့်၊ ကြီးကြပ်ရေး ဆပ်ကော်မတီ
၅	ဦးအေးနိုင်	ကျား	စောင့်ကြည့်၊ ကြီးကြပ်ရေး ဆပ်ကော်မတီ
၆	ဦးသန်းခင်	ကျား	ဝယ်ယူရေး ဆပ်ကော်မတီ
၇	ဒေါ်သီတာအေး	မ	ဝယ်ယူရေး ဆပ်ကော်မတီ
၈	ဒေါ်ချိုချိုအေး	မ	ဝယ်ယူရေး ဆပ်ကော်မတီ
၉	ဦးသန်းစိုး	ကျား	လည်ပတ်ရေးနှင့် ပြင်/ထိန်း ဆပ်ကော်မတီ
၁၀	ဒေါ်ဇင်မိုးမိုးအောင်	မ	လည်ပတ်ရေးနှင့် ပြင်/ထိန်း ဆပ်ကော်မတီ
၁၁	ဦးဖြိုးဝေလတ်	ကျား	လည်ပတ်ရေးနှင့် ပြင်/ထိန်း ဆပ်ကော်မတီ
၁၂	ဦးမြတ်ကိုထွေး	ကျား	စေတနာ့ဝန်ထမ်း
၁၃	ဒေါ်စန်းစန်းမူ	မ	စေတနာ့ဝန်ထမ်း
၁၄	ဦးမင်းအောင်	ကျား	အကြံပြုတိုင်ကြားဖြေရှင်းရေး
၁၅	ဒေါ်သန်းမော်	မ	အကြံပြုတိုင်ကြားဖြေရှင်းရေး
၁၆	ဦးကိုကိုလွင်	ကျား	ကျေးရွာ စာရင်းကိုင်

ကျေးရွာ အခြေခံ အချက်အလက်များ (ပုံစံ - ၈ - ၁)

(အမှတ် ၅)

ပုံစံ ၈-၁ ကျေးရွာအခြေခံအချက်အလက်များ (Form 8.1)

ကျေးရွာအုပ်စုကြီး - ကျေးရွာအုပ်စုကြီး - ကျေးရွာအုပ်စုကြီး - ကျေးရွာအုပ်စုကြီး - ကျေးရွာအုပ်စုကြီး

ကျေးရွာအုပ်စုကြီး - ကျေးရွာအုပ်စုကြီး - ကျေးရွာအုပ်စုကြီး - ကျေးရွာအုပ်စုကြီး - ကျေးရွာအုပ်စုကြီး

ကျေးရွာအုပ်စုကြီး	ကျေးရွာအုပ်စုကြီး	ကျေးရွာအုပ်စုကြီး	ကျေးရွာအုပ်စုကြီး
ကျေးရွာအုပ်စုကြီး	ကျေးရွာအုပ်စုကြီး	ကျေးရွာအုပ်စုကြီး	ကျေးရွာအုပ်စုကြီး

ကျွမ်းကျင်သူ	အိမ်ထောင်စုအရေအတွက်	ပိတ်ပင်ပေးထားသော	အိမ်ထောင်စုအရေအတွက်
ကျွမ်းကျင်သူ (၁)	52	ကျေးရွာအုပ်စုကြီး	52
ကျွမ်းကျင်သူ (၂)		ကျေးရွာအုပ်စုကြီး	
ကျွမ်းကျင်သူ (၃)		ကျေးရွာအုပ်စုကြီး	

	အိမ်ထောင်စုအရေအတွက်	အိမ်ထောင်စုအရေအတွက်
ကျွမ်းကျင်သူ	139	139
အိမ်ထောင်စုအရေအတွက်	53	-

အိမ်ထောင်စုအရေအတွက်

အိမ်ထောင်စုအရေအတွက်	အမှတ်	ကျွမ်းကျင်သူ	အမှတ်	အိမ်ထောင်စုအရေအတွက်	အမှတ်
အိမ်ထောင်စုအရေအတွက်	□	အိမ်ထောင်စုအရေအတွက်	□	အိမ်ထောင်စုအရေအတွက်	□
အိမ်ထောင်စုအရေအတွက်	□	ကျွမ်းကျင်သူ	□	ကျွမ်းကျင်သူ	□
ကျွမ်းကျင်သူ	□	ကျွမ်းကျင်သူ	□	ကျွမ်းကျင်သူ	□
ကျွမ်းကျင်သူ	□	ကျွမ်းကျင်သူ	□	ကျွမ်းကျင်သူ	□
ကျွမ်းကျင်သူ	□	ကျွမ်းကျင်သူ	□	ကျွမ်းကျင်သူ	□
ကျွမ်းကျင်သူ	□	ကျွမ်းကျင်သူ	□	ကျွမ်းကျင်သူ	□
ကျွမ်းကျင်သူ	□	ကျွမ်းကျင်သူ	□	ကျွမ်းကျင်သူ	□



(ဂ) ကျွမ်းကျင်သူများမှတ်တမ်း : တွေးခေါ်တွင်နေထိုင်သော သို့မဟုတ် တပြေးဖွားလာရောက်သော ကျွမ်းကျင်သူများ

(၁) တစ်ဆင့်စစ်ချက်			(၂) ကျွမ်းကျင်မှု			(၃) အခြားအချက်အလက်		
အမျိုးအမည်	ရွာတွင်နေထိုင်သူ	အခြားရွာမှလာသူ	အမျိုးအမည်	ရွာတွင်နေထိုင်သူ	အခြားရွာမှလာသူ	အခြားအချက်အလက်	အခြားအချက်အလက်	အခြားအချက်အလက်
ပုလဲစားပြန်သူများ	<input type="checkbox"/>	<input checked="" type="checkbox"/>	ထောင်စု	<input type="checkbox"/>	<input checked="" type="checkbox"/>	ကန်တော	✓	၂၂
အထက်တန်းကျောင်းဆရာများ	<input type="checkbox"/>	<input type="checkbox"/>	လက်ထောက်ကျွမ်းကျင်သူများ	<input type="checkbox"/>	<input checked="" type="checkbox"/>	မိမိ	✓	၂၂
အလတ်တန်းကျောင်းဆရာများ	<input type="checkbox"/>	<input type="checkbox"/>	အပို့ဆောင်ရေးဌာန	<input type="checkbox"/>	<input checked="" type="checkbox"/>	ကျွမ်းကျင်သူ	✓	၂၂
ပျက်စီးသူများ	<input type="checkbox"/>	<input type="checkbox"/>	အဆိုသားများ	<input type="checkbox"/>	<input checked="" type="checkbox"/>	ကျွမ်းကျင်သူ	✓	၂၂
အခြား	<input type="checkbox"/>	<input type="checkbox"/>	ပြည်သူ့ကျွမ်းကျင်သူများ (၁)(၂)	<input type="checkbox"/>	<input checked="" type="checkbox"/>	ကျွမ်းကျင်သူ	✓	၂၂
မှတ်တမ်း			မှတ်တမ်း			မှတ်တမ်း		

(၁၁) တွေးခေါ်တွင်နေထိုင်သည့် လမ်းအခြေအနေ / တွေးခေါ်တွင်ရာသည် ဝင်ရောက်နေထိုင်ရန် အင်အားစွမ်းအားလေးလမ်းအခြေအနေ (ကတောက်ပိတ်လိုက်ပါ)

ကျောက်ကြမ်းလမ်း ကုက္ကရာလမ်း တွင်ကရင်လမ်း ငါးဖမ်းပိတ်ကပ်လမ်း
 ကျောက်ခဲလမ်း ခြေသားလမ်း လူသွားလမ်း အခြား _____

(၁) တွေးခေါ်တွင်ရာ

(၁) ကျွမ်းကျင်မှုပိုင်ဆိုင်မှု စဉ်းစမ်းခွင့်တွင် တွေးခေါ်တွင်ရာ နိုင်ငံခြား/မိမိ/မိမိ

စီမံခန့်ခွဲနိုင်ပါသလား? နိုင်ငံခြား/မိမိ/မိမိ

(၂) နိုင်ငံခြားမှ ဤစီမံခန့်ခွဲမှုကို မည်သည့် ခုနှစ်တွင် ပြင်ဆင်ခဲ့ပါသနည်း? နှစ် _____

(၃) ဤစီမံခန့်ခွဲမှုကို ဖြည့်ဆည်းပေးခဲ့ပါသလား? ဖြည့်ဆည်းပေးခဲ့ပါ/မိမိ/မိမိ

(၄) ဤတွေးခေါ်တွင်ရာသည် တွေးခေါ်တွင်ရာ၏ အထိသွားလာရာတွင် ကြုံကြုံဆိုင်ဆိုင်

အခြားအချက်အလက် _____

အခြားအချက်အလက် _____

(၁၁) အင်အားစွမ်းအားလေးလမ်းအခြေအနေ -

ကျွမ်းကျင်သူများ ပြန်လည်ရောက်ရှိလာရန် အားလေးလမ်းအခြေအနေ

မရှိပါ ဝ နိုင်ငံခြား နိုင်ငံခြား

(၁) ကျေးဇူးတင် ခဲ့သည်အားလက် အဖွဲ့ အစည်းများ

လုပ်ထုတ်ပြင်ပတ်ပတ်အဖွဲ့ဝင် ဤကျေးဇူးတင် ကျေးဇူးတင် ပြုလုပ်ပေးရန် အကြံပြု (၂) နှစ်အတွင်း (၂) နှစ်အတွင်း ပြုလုပ်ပေးရန် အဖွဲ့ အစည်းများပါဝင်ပါ

အဖွဲ့ဝင်

ကျေးဇူးတင်အဖွဲ့

အဖွဲ့ ဦးစီးချုပ်

လက်မှတ် [Signature] ၀၄/၉ ၂၀. ၇. ၁၆

လုပ်ထုတ်အဖွဲ့

အဖွဲ့ ဦးစီးချုပ်

လက်မှတ် [Signature] ၀၄/၉ ၂၀. ၇. ၁၆

စီမံကိန်းစက်ဝန်း အချိန်ဇယား (ပုံစံ - ၈ - ၂)



ပုံစံ ၈-၂ - စီမံကိန်းစက်ဝန်းအချိန်ဇယား (PC 2)

လက်ရှိစီမံကိန်းအား ဆောင်ရွက်နေသည့် စီမံကိန်းစက်ဝန်းအချိန်ဇယား (PC 2) အချိန်ဇယားအား အတည်ပြုပေးရန်အတွက် လက်ရှိစီမံကိန်းစက်ဝန်းအချိန်ဇယားကို အတည်ပြုပေးရန် အတည်ပြုပေးရန်အတွက် အတည်ပြုပေးရန်	စီမံကိန်းစက်ဝန်းအချိန်ဇယား စီမံကိန်းစက်ဝန်းအချိန်ဇယား
အချိန်ဇယားအတည်ပြုပေးရန် ၂၀၂၀.၁၂.၁၆	စီမံကိန်းစက်ဝန်းအချိန်ဇယား ၂၀၂၀.၁၂.၁၆
စီမံကိန်းစက်ဝန်းအချိန်ဇယား ၂၀၂၀.၁၂.၁၆	စီမံကိန်းစက်ဝန်းအချိန်ဇယား ၂၀၂၀.၁၂.၁၆

စီမံကိန်းအမျိုးအမည်	စီမံကိန်းအချိန်ဇယား		စီမံကိန်းစက်ဝန်းအချိန်ဇယား			
	စီမံကိန်းအချိန်ဇယား	စီမံကိန်းအချိန်ဇယား	စီမံကိန်းအချိန်ဇယား	စီမံကိန်းအချိန်ဇယား	စီမံကိန်းအချိန်ဇယား	စီမံကိန်းအချိန်ဇယား
၁. စီမံကိန်းအမျိုးအမည်	၂၀၂၀.၁၂.၁၆	၂၀၂၀.၁၂.၁၆	၂၀၂၀.၁၂.၁၆	၂၀၂၀.၁၂.၁၆	၂၀၂၀.၁၂.၁၆	၂၀၂၀.၁၂.၁၆
၂. စီမံကိန်းအမျိုးအမည်	၂၀၂၀.၁၂.၁၆	၂၀၂၀.၁၂.၁၆	၂၀၂၀.၁၂.၁၆	၂၀၂၀.၁၂.၁၆	၂၀၂၀.၁၂.၁၆	၂၀၂၀.၁၂.၁၆
၃. စီမံကိန်းအမျိုးအမည်	၂၀၂၀.၁၂.၁၆	၂၀၂၀.၁၂.၁၆	၂၀၂၀.၁၂.၁၆	၂၀၂၀.၁၂.၁၆	၂၀၂၀.၁၂.၁၆	၂၀၂၀.၁၂.၁၆

ကျေးရွာဖွံ့ဖြိုးရေး ဦးစားပေး အစီအစဉ် (ပုံစံ - ၁ - ၃)

ပုံစံ ၁-၃ ကျေးရွာဖွံ့ဖြိုးရေး ဦးစားပေးအစီအစဉ် (Form FC 3)

မူရင်း ပုံစံအရ ဤစာရွက်အတွက် အတည်အခံ ပြုလုပ်ရန် ရည်ရွယ်ချက်ဖြင့် ဤစာရွက်အတွက် အတည်အခံ ပြုလုပ်ရန် ရည်ရွယ်ချက်ဖြင့် အတည်အခံ ပြုလုပ်ရန် ရည်ရွယ်ချက်ဖြင့်

ပုံစံအရ ပြုလုပ်ရန် ရည်ရွယ်ချက်ဖြင့် အတည်အခံ ပြုလုပ်ရန် ရည်ရွယ်ချက်ဖြင့်

စက်ဝန်းအား အတည်ပြုပေးပါ (✓) ။ စက်ဝန်း(၁) ။ စက်ဝန်း(၂) ။ စက်ဝန်း(၃) ။ စက်ဝန်း(၄)

မြို့နယ်အလိုက် ကျေးရွာအုပ်စု မြို့နယ်အလိုက် ကျေးရွာအုပ်စု

ကျေးရွာအုပ်စု အရပ်အဝန်း ကျေးရွာ အရပ်အဝန်း

စက်ဝန်း(၁) ။ စက်ဝန်း(၂) ။ စက်ဝန်း(၃) ။ စက်ဝန်း(၄)

ကျေးရွာအုပ်စု အရပ်အဝန်း ကျေးရွာ အရပ်အဝန်း

၁	ရွာအတွင်း ဆက်လက် ဖောက်ခွဲခြားခြင်း ဖြစ်ပေါ်ခြင်း	၁	ရွာအတွင်း ဆက်လက် ဖောက်ခွဲခြားခြင်း ဖြစ်ပေါ်ခြင်း
၂	ကျေးရွာအုပ်စု အရပ်အဝန်း ကျေးရွာ အရပ်အဝန်း	၂	ကျေးရွာအုပ်စု အရပ်အဝန်း ကျေးရွာ အရပ်အဝန်း
၃	ကျေးရွာအုပ်စု အရပ်အဝန်း ကျေးရွာ အရပ်အဝန်း	၃	ကျေးရွာအုပ်စု အရပ်အဝန်း ကျေးရွာ အရပ်အဝန်း
၄	ကျေးရွာအုပ်စု အရပ်အဝန်း ကျေးရွာ အရပ်အဝန်း	၄	ကျေးရွာအုပ်စု အရပ်အဝန်း ကျေးရွာ အရပ်အဝန်း

လုပ်ငန်းစဉ်များ၏ အသေးစိတ် ဝန်ဆောင်မှုများကို ဦးစားပေး ဖြည့်စွက်ပေးရန် လုပ်ငန်း ဆင်တင်မှုများအား အခြေခံ
 လုပ်ငန်းစဉ်များကို မြန်မာနိုင်ငံ၏ အခြေခံအုတ်မြစ်များကို အခြေခံအုတ်မြစ်များ အသုံးပြုပေးခြင်း နှင့် လုပ်ငန်းစဉ် မိမိတို့
 နယ်လုပ်ငန်းစဉ်များကို အခြေခံအုတ်မြစ်များအဖြစ် အသုံးပြုခြင်းသည်)

လုပ်ငန်းစဉ်များကို ဦးစားပေး ဖြည့်စွက်ပေး တက်မှု လုပ်ငန်းစဉ်များ	အဆိုပြုသူ (အဆိုပြုသူ၊ အဆိုပြုသူ၊ အဆိုပြုသူ၊ အဆိုပြုသူ၊ အဆိုပြုသူ)	လုပ်ငန်းစဉ်မိမိတို့အတွက် အဆိုပြုချက် ဦးစား ပေးအဆင့် အလိုက် အခြေခံ	ခန့်မှန်း ရက် ရက် ရက် ရက်	အဆိုပြု ပေး ပေး ပေး ပေး ပေး ပေး ပေး ပေး
၀	ရွာသူများ အစည်းအဝေး	၈၈၀ - ၀		
၁	၈၅ (၈၆၀၀၀)	၀		
၂	၉၅ (၈၆၀၀၀)	၀		
၃	၈၈၀၀၀	၈၈၀ - ၀		
၄	၉၅ (၈၆၀၀၀)	၀		
၅	၉၅ (၈၆၀၀၀)	၀		
၆	၉၅ (၈၆၀၀၀)	၀		

၂၀၂၅ ခုနှစ် ဇူလိုင်လ ၁ ရက်နေ့ ရက်စွဲဖြင့်
 အထူးအကြံပေးဦးစီးဌာန၊ ဝန်ကြီးဌာန၊ ဝန်ကြီးရုံး၊ ဝန်ကြီးရုံး၊ ဝန်ကြီးရုံး
 ဝန်ကြီးရုံး၊ ဝန်ကြီးရုံး၊ ဝန်ကြီးရုံး၊ ဝန်ကြီးရုံး၊ ဝန်ကြီးရုံး
 ၂၀၂၅ ခုနှစ် ဇူလိုင်လ ၁ ရက်နေ့

၁၂၆၆၆၆	ကျား + ၀	၀		
ကျောက်ပဲခူး ရေကန်	ကျား	၀		
၁၃ ကျောက်တံတား	ကျား + ၀	၂		
၁၄ " ရုံး	ကျား	၇		
၁၅ " နိုင်ငံရေး / ကျေးဇူး	ကျား + ၀	၀		
၁၆ " မိတ်ဆက် (ကျောင်းသုံး)	"	၆		
၁၇ " ကျေးဇူး ကျေးဇူး	ကျား	၀		
၁၈ " ကျေးဇူး	ကျား + ၀	၄		
၁၉ " နိုင်ငံရေး	"	၁၀		
၂၀ " မြေယာကျောင်း	"	၀		
၂၁ " ကျေးဇူး	ကျား	၀		
၂၂ " ကျေးဇူး	ကျား + ၀	၇		
၂၃ " ကျေးဇူး	"	"		

ကျေးရွာအုပ်စု စီမံကိန်းလုပ်ငန်းခွဲ ရွေးချယ်ခြင်း (ပုံစံ - ၈ - ၄)

ပုံစံ PC-၄ ကျေးရွာအုပ်စုစီမံကိန်းလုပ်ငန်းခွဲရွေးချယ်ခြင်းပုံစံ

ကျေးရွာအုပ်စုစီမံကိန်းလုပ်ငန်းခွဲရွေးချယ်ခြင်း

ကော်မတီဖွဲ့စည်း	ကျေးရွာအုပ်စုစီမံကိန်းလုပ်ငန်းခွဲရွေးချယ်ခြင်းအဖွဲ့	ကျေးရွာအုပ်စု	လက်ဝန်းအားအမှတ်ပြင်ပေးပါ(✓)။	ပတ်ဝန်းကျင်(ပ)	အကျိုးအမြတ်(၇)	စီမံကိန်း(၄)
အဖွဲ့ခွဲ	၄ - ၂ - ၂၀	ကျေးရွာအုပ်စု	ကျေးရွာအုပ်စု	ကျေးရွာအုပ်စု	ကျေးရွာအုပ်စု	ကျေးရွာအုပ်စု

ကျေးရွာအုပ်စု	ထောက်ခွဲရန်လုပ်ငန်းများ	အတိုင်းအတာ	စတုဂံ	စတုဂံအကျယ်	စတုဂံအကျယ်	စတုဂံအကျယ်	စတုဂံအကျယ်	စီမံကိန်းအခြေအနေအထား		စတုဂံအကျယ်
								စတုဂံအကျယ်	စတုဂံအကျယ်	
ကျေးရွာအုပ်စု	ကျေးရွာအုပ်စု	ကျေးရွာအုပ်စု	ကျေးရွာအုပ်စု	ကျေးရွာအုပ်စု	ကျေးရွာအုပ်စု	ကျေးရွာအုပ်စု	ကျေးရွာအုပ်စု	ကျေးရွာအုပ်စု	ကျေးရွာအုပ်စု	ကျေးရွာအုပ်စု
ကျေးရွာအုပ်စု	ကျေးရွာအုပ်စု	ကျေးရွာအုပ်စု	ကျေးရွာအုပ်စု	ကျေးရွာအုပ်စု	ကျေးရွာအုပ်စု	ကျေးရွာအုပ်စု	ကျေးရွာအုပ်စု	ကျေးရွာအုပ်စု	ကျေးရွာအုပ်စု	ကျေးရွာအုပ်စု

ကျောက်ပွဲများ	စွ. တွင်းလမ်း ဖြေ သားလမ်း	125'x6' x 9"	520	အပျိုသား အပျိုသား အပျိုသားနှင့် အပျိုသား	103 သိန်း	103 သိန်း
တမာချောင်း	စွ. တွင်းလမ်း ကူးတံတား + ငြေသားလမ်း	200' x 6' x 9"	602	အပျိုသား အပျိုသား အပျိုသားနှင့် အပျိုသား	100 သိန်း	100 သိန်း
ခိုင်တောင်	စွ. တွင်းလမ်း တံတား	500' x 7' x 7'	301	အပျိုသား အပျိုသား အပျိုသားနှင့် အပျိုသား	95 သိန်း	95 သိန်း
ပုယျာဉ်ကြီး	စွ. တွင်းလမ်း တံတား	275' x 6' x 6'	233	အပျိုသား အပျိုသား အပျိုသားနှင့် အပျိုသား	110 သိန်း	110 သိန်း
ကျွန်းကောင်	စွ. တွင်းလမ်း ငြေသားလမ်း	448' x 6' x 9"	447	အပျိုသား အပျိုသား အပျိုသားနှင့် အပျိုသား	110 သိန်း	110 သိန်း
မိက	စွ. တွင်းလမ်း တံတား	350' x 6' x 6'	135	အပျိုသား အပျိုသား အပျိုသားနှင့် အပျိုသား	80 သိန်း	80 သိန်း

Handwritten signature
၁၂.၀၅.၂၀၂၀

Handwritten signature
အမည် - ဦးစိုးမင်းဦး

ရက်စွဲ - ၂၀၂၀ ခုနှစ်
လက်မှတ်

အစည်းအဝေး တက်ရောက်သူများစာရင်း (ပုံစံ - ၈ - ၁၂)

ပထမအကြိမ် အစည်းအဝေး



ပုံစံ - ၈ - ၁၂ - အစည်းအဝေးတက်ရောက်သူများ (FORM PC 12) (၁)

လက်မှတ်ပေးနိုင်ရန် အစည်းအဝေး အချုပ်အခြာရေးမှူးသည် အစည်းအဝေးအချုပ်အခြာရေးမှူး၏ လက်မှတ်ပေးရန် အစည်းအဝေးအချုပ်အခြာရေးမှူး၏ လက်မှတ်ပေးရန် အစည်းအဝေးအချုပ်အခြာရေးမှူး၏ လက်မှတ်ပေးရန်	
အစည်းအဝေးအချုပ်အခြာရေးမှူးသည် ၂၀၂၃ ခု ဇူလိုင်လ ၁၀ ရက်	မိန့်တော်မူသည့်အခါ (၁) ဝက်စပိုင်း၊ (၂) ဝက်စပိုင်း၊ (၃) ဝက်စပိုင်း
ညွှန်ကြားရေးမှူးချုပ်/ ဝန်ကြီးအဖွဲ့ အဖွဲ့ဝင်များ/ အဖွဲ့ဝင်များ	ညွှန်ကြားရေးမှူးချုပ် ဝန်ကြီး

အစည်းအဝေးအမျိုးအစား: (၁) အစည်းအဝေး (၂) အစည်းအဝေး (၃) အစည်းအဝေး (၄) အစည်းအဝေး (၅) အစည်းအဝေး (၆) အစည်းအဝေး (၇) အစည်းအဝေး (၈) အစည်းအဝေး (၉) အစည်းအဝေး (၁၀) အစည်းအဝေး						
စဉ်	အမည်	၃၄	၃၅	မိန့်တော်မူသည့်အခါ	ခွင့်	ထက်မှတ်
၁။	ဦးမောင်မောင်	/		/	၈၀	၂၄၀
၂။	ဦးကျော်စွာ	/		/		
၃။	ဦးကျော်စွာ	/		/		
၄။	ဦးကျော်စွာ	/		/		
၅။	ဦးကျော်စွာ	/		/		
၆။	ဦးကျော်စွာ	/		/		
၇။	ဦးကျော်စွာ	/		/		
၈။	ဦးကျော်စွာ	/		/		
၉။	ဦးကျော်စွာ	/		/		
၁၀။	ဦးကျော်စွာ	/		/		
၁၁။	ဦးကျော်စွာ	/		/		
၁၂။	ဦးကျော်စွာ	/		/		
၁၃။	ဦးကျော်စွာ	/		/		
၁၄။	ဦးကျော်စွာ	/		/		
၁၅။	ဦးကျော်စွာ	/		/		
၁၆။	ဦးကျော်စွာ	/		/		
၁၇။	ဦးကျော်စွာ	/		/		
၁၈။	ဦးကျော်စွာ	/		/		
၁၉။	ဦးကျော်စွာ	/		/		
၂၀။	ဦးကျော်စွာ	/		/		
၂၁။	ဦးကျော်စွာ	/		/		
၂၂။	ဦးကျော်စွာ	/		/		
၂၃။	ဦးကျော်စွာ	/		/		
၂၄။	ဦးကျော်စွာ	/		/		
၂၅။	ဦးကျော်စွာ	/		/		
၂၆။	ဦးကျော်စွာ	/		/		
၂၇။	ဦးကျော်စွာ	/		/		
၂၈။	ဦးကျော်စွာ	/		/		
၂၉။	ဦးကျော်စွာ	/		/		
၃၀။	ဦးကျော်စွာ	/		/		

အစည်းအဝေးအမျိုးအစား: (၁) အစည်းအဝေး (၂) အစည်းအဝေး (၃) အစည်းအဝေး (၄) အစည်းအဝေး (၅) အစည်းအဝေး (၆) အစည်းအဝေး (၇) အစည်းအဝေး (၈) အစည်းအဝေး (၉) အစည်းအဝေး (၁၀) အစည်းအဝေး

ဒုတိယအကြိမ် အစည်းအဝေး တက်ရောက်သူများစာရင်း

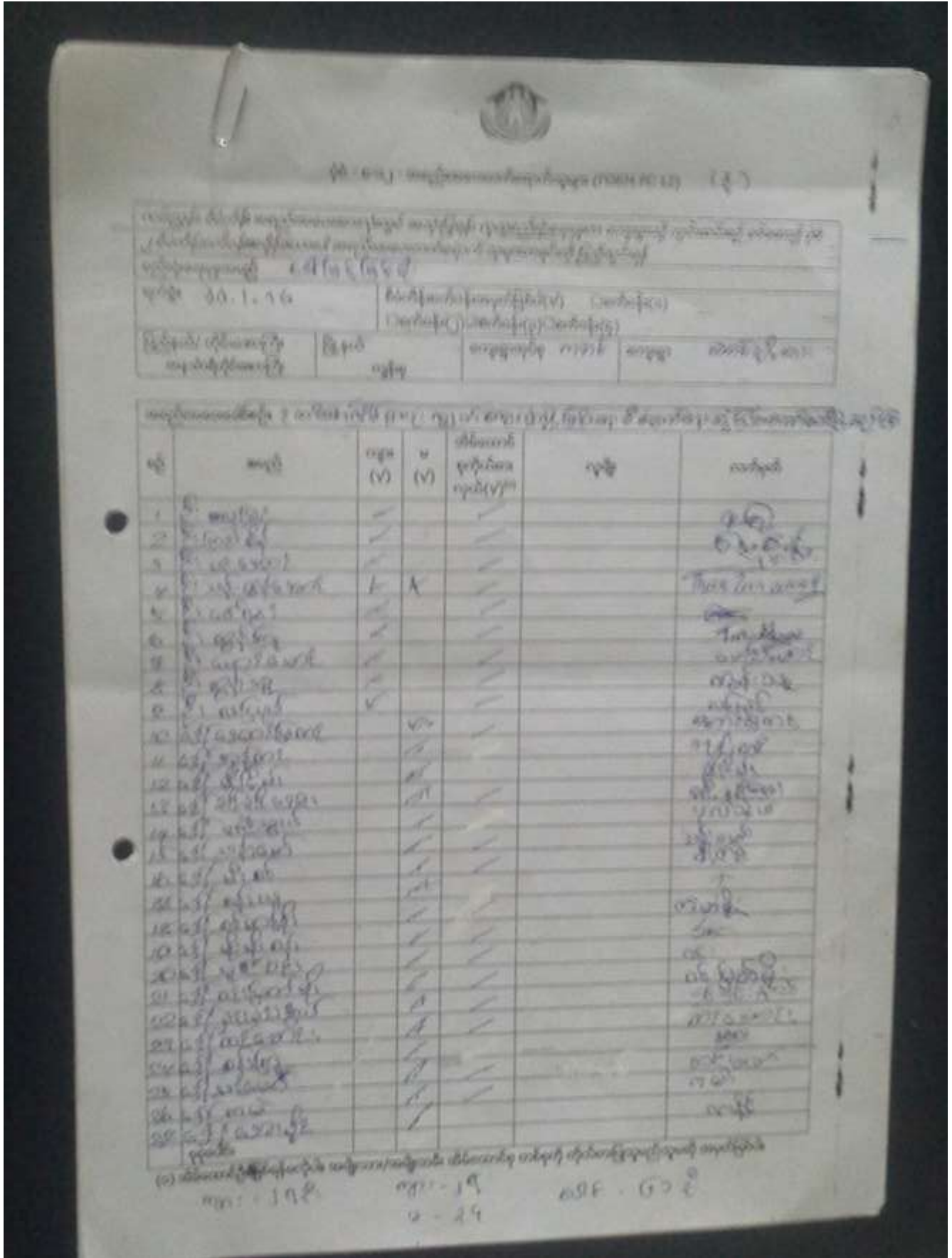

အစည်းအဝေးအတွက် အစည်းအဝေးအမျိုးအမည် (အစည်းအဝေး) (၂၄)

နေ့စွဲ ၃၀.၁.၁၆

အစည်းအဝေးအမျိုးအမည် (အစည်းအဝေး) (အစည်းအဝေး) (အစည်းအဝေး)

အစည်းအဝေးအမျိုးအမည်	အစည်းအဝေးအမျိုးအမည်	အစည်းအဝေးအမျိုးအမည်	အစည်းအဝေးအမျိုးအမည်
---------------------	---------------------	---------------------	---------------------

စဉ်	အမည်	လူမျိုး (M)	ပ (M)	အစည်းအဝေးအမျိုးအမည်	လူမျိုး	အစည်းအဝေးအမျိုးအမည်
၁	အစည်းအဝေးအမျိုးအမည်	/	/	/	/	/
၂	အစည်းအဝေးအမျိုးအမည်	/	/	/	/	/
၃	အစည်းအဝေးအမျိုးအမည်	/	/	/	/	/
၄	အစည်းအဝေးအမျိုးအမည်	/	/	/	/	/
၅	အစည်းအဝေးအမျိုးအမည်	/	/	/	/	/
၆	အစည်းအဝေးအမျိုးအမည်	/	/	/	/	/
၇	အစည်းအဝေးအမျိုးအမည်	/	/	/	/	/
၈	အစည်းအဝေးအမျိုးအမည်	/	/	/	/	/
၉	အစည်းအဝေးအမျိုးအမည်	/	/	/	/	/
၁၀	အစည်းအဝေးအမျိုးအမည်	/	/	/	/	/
၁၁	အစည်းအဝေးအမျိုးအမည်	/	/	/	/	/
၁၂	အစည်းအဝေးအမျိုးအမည်	/	/	/	/	/
၁၃	အစည်းအဝေးအမျိုးအမည်	/	/	/	/	/
၁၄	အစည်းအဝေးအမျိုးအမည်	/	/	/	/	/
၁၅	အစည်းအဝေးအမျိုးအမည်	/	/	/	/	/
၁၆	အစည်းအဝေးအမျိုးအမည်	/	/	/	/	/
၁၇	အစည်းအဝေးအမျိုးအမည်	/	/	/	/	/
၁၈	အစည်းအဝေးအမျိုးအမည်	/	/	/	/	/
၁၉	အစည်းအဝေးအမျိုးအမည်	/	/	/	/	/
၂၀	အစည်းအဝေးအမျိုးအမည်	/	/	/	/	/
၂၁	အစည်းအဝေးအမျိုးအမည်	/	/	/	/	/
၂၂	အစည်းအဝေးအမျိုးအမည်	/	/	/	/	/
၂၃	အစည်းအဝေးအမျိုးအမည်	/	/	/	/	/
၂၄	အစည်းအဝေးအမျိုးအမည်	/	/	/	/	/
၂၅	အစည်းအဝေးအမျိုးအမည်	/	/	/	/	/
၂၆	အစည်းအဝေးအမျိုးအမည်	/	/	/	/	/
၂၇	အစည်းအဝေးအမျိုးအမည်	/	/	/	/	/
၂၈	အစည်းအဝေးအမျိုးအမည်	/	/	/	/	/

(၁) အစည်းအဝေးအမျိုးအမည် အစည်းအဝေးအမျိုးအမည် အစည်းအဝေးအမျိုးအမည်

၁၉ - ၁၉ ၁၉ - ၁၉ ၁၉ - ၁၉

၁ - ၂၄



ပုံစံ - ၈၁၂ - အမည်အသေးစားကောက်ခံရက်သုစု (FORM PC 12) (၃)

လက်ရှိ ဝင်ရောက် ဝင်ရောက်အသေးစားကောက်ခံရက်သုစု အသုံးပြုရန်၊ လူထုလှည့်လည်စုစုက ကော့ရှာသို့ ကွင်းဆင်းစဉ် ဝင်ရောက် ဝင်ရောက်
 ၂ ဝင်ရောက် ဝင်ရောက်အသေးစားကောက်ခံရက်သုစု အသုံးပြုရန် အသေးစားကောက်ခံရက်သုစု အသုံးပြုရန် အသုံးပြုရန် အသုံးပြုရန် အသုံးပြုရန်
 ရက်စွဲ ၀၈. ၁. ၂၀၁၆

ဝင်ရောက်(၁) ဝင်ရောက်(၂) ဝင်ရောက်(၃) ဝင်ရောက်(၄)

ကော့ရှာအုပ်စု ကာကဲ ကော့ရှာ ကာကဲ
 ကော့ရှာ အုပ်စုအဖွဲ့ဝင်

အမည်အသေးစားကောက်ခံရက်သုစု စာရင်းအကျဉ်းချုပ် (၁) ဝင်ရောက် (၂) ဝင်ရောက် (၃) ဝင်ရောက် (၄) ဝင်ရောက် (၅) ဝင်ရောက် (၆) ဝင်ရောက် (၇) ဝင်ရောက် (၈) ဝင်ရောက် (၉) ဝင်ရောက် (၁၀)

စဉ်	အမည်	ကုမ္ပဏီ (V)	ဖ (V)	အိမ်ထောင် စုစုပေါင်း လူထု (V) ^(၁)	လူစဉ်	လက်မှတ်
၃၁	...	✓		✓		...
၃၂	...		✓	✓		...
၃၃	...		✓	✓		...
၃၄	...		✓	✓		...
၃၅	...		✓	✓		...
၃၆	...	✓		✓		...
၃၇	...	✓		✓		...
၃၈	...	✓		✓		...
၃၉	...	✓		✓		...
၄၀	...	✓		✓		...
၄၁	...		✓	✓		...
၄၂	...		✓	✓		...
၄၃	...	✓		✓		...
၄၄	...	✓		✓		...
၄၅	...	✓		✓		...
၄၆	...	✓		✓		...
၄၇	...	✓		✓		...
၄၈	...	✓		✓		...
၄၉	...	✓		✓		...
၅၀	...	✓		✓		...
၅၁	...	✓		✓		...
၅၂	...	✓		✓		...
၅၃	...	✓		✓		...
၅၄	...	✓		✓		...
၅၅	...	✓		✓		...
၅၆	...	✓		✓		...
၅၇	...	✓		✓		...
၅၈	...	✓		✓		...
၅၉	...	✓		✓		...
၆၀	...	✓		✓		...

(၁) အိမ်ထောင်စုစုပေါင်း လူထုစုစုပေါင်း အိမ်ထောင်စု စုစုပေါင်း ကိုယ်စားပြုသူပုဂ္ဂိုလ် တစ်ဦးစီ

၀.၂၄၃



ပုံစံ - ၀၁၂ - အပင်အမျိုးအစားစာရင်းစာရွက် (FORM PC 12) (၃)

အောက်ပါ သစ်တောမြေအပင်အမျိုးအစားစာရင်းစာရွက်ကို ရှေးဦးစွာ အသုံးပြုရန် တောင်းခံရပါက အောက်ပါ အချက်များကို ဖြည့်စွက်ရမည်

မြေအမျိုးအစား ၆.၇ (၆.၆) (၆.၆) ၃

ခုထပ် ၁၀.၁.၇၆ ပင်ပေါက်အမျိုးအစားစာရင်းစာရွက် (၁) တစ်ခု (၁)

တစ်ခု (၂) တစ်ခု (၃) တစ်ခု (၄)

မြေအမျိုးအစား/ အပင်အမျိုးအစား	မြေအမျိုးအစား	အပင်အမျိုးအစား	အပင်အမျိုးအစား	အပင်အမျိုးအစား
	မြေ			

အပင်အမျိုးအစားစာရင်းစာရွက်ကို အောက်ဖော်ပြပါ အပင်အမျိုးအစားစာရင်းစာရွက်ဖြင့် ဖြည့်စွက်ရမည်

စဉ်	အပင်အမျိုးအစား	ပင် (၁)	ပင် (၂)	အပင်အမျိုးအစားစာရင်းစာရွက် (၁/၂)	အပင်အမျိုးအစား	အပင်အမျိုးအစား
၁	အပင်အမျိုးအစား	/		/		
၂	အပင်အမျိုးအစား	/		/		
၃	အပင်အမျိုးအစား	/		/		
၄	အပင်အမျိုးအစား	/	၂	/		
၅	အပင်အမျိုးအစား	/		/		
၆	အပင်အမျိုးအစား	/		/		
၇	အပင်အမျိုးအစား	/		/		
၈	အပင်အမျိုးအစား	/		/		
၉	အပင်အမျိုးအစား	/		/		
၁၀	အပင်အမျိုးအစား	/		/		
၁၁	အပင်အမျိုးအစား	/	၅	/		
၁၂	အပင်အမျိုးအစား	/		/		
၁၃	အပင်အမျိုးအစား	/		/		
၁၄	အပင်အမျိုးအစား	/		/		
၁၅	အပင်အမျိုးအစား	/		/		
၁၆	အပင်အမျိုးအစား	/		/		
၁၇	အပင်အမျိုးအစား	/		/		
၁၈	အပင်အမျိုးအစား	/		/		
၁၉	အပင်အမျိုးအစား	/		/		
၂၀	အပင်အမျိုးအစား	/		/		
၂၁	အပင်အမျိုးအစား	/		/		
၂၂	အပင်အမျိုးအစား	/		/		
၂၃	အပင်အမျိုးအစား	/		/		
၂၄	အပင်အမျိုးအစား	/		/		
၂၅	အပင်အမျိုးအစား	/		/		
၂၆	အပင်အမျိုးအစား	/		/		
၂၇	အပင်အမျိုးအစား	/		/		
၂၈	အပင်အမျိုးအစား	/		/		
၂၉	အပင်အမျိုးအစား	/		/		
၃၀	အပင်အမျိုးအစား	/		/		

(၁) အပင်အမျိုးအစားစာရင်းစာရွက်ကို အောက်ဖော်ပြပါ အပင်အမျိုးအစားစာရင်းစာရွက်ဖြင့် ဖြည့်စွက်ရမည်

အပင်အမျိုးအစား - ၂၇၆
 အပင်အမျိုးအစား - ၂၇
 အပင်အမျိုးအစား - ၂၇၆



အစည်းအဝေးမှတ်တမ်း (ပ - အကြိမ်)

ပထမအကြိမ် စာလုံး ရွာ တစ်စိတ် နှစ်စိတ် စိတ်စက်ကစားကစား ပြုလုပ်ခြင်း

နေရာ စောင်ချိုကား : ကျား : မှာ နေ့ : စောစောကြိုင်၊
 ကျောင်း : ဝါးဗွေရုံ ။
 အချိန် ၃ : ၀၀ PM
 ရက်စွဲ ၂၅ . ၇ . ၂၀၁၆
 ရည်ရွယ်ချက် (စိမ်းကိန်း : စက်ဝန်း : အစားထိုး : ကား : ရုပ်ရွာယူထု
 ကား : လုံး : နား : လည် : အစားထိုး : နှင့် : လက်တွေ့ : စာလုံး :
 ချွတ်စက် : စေရန် ။
 ဆွေးနွေးချက် ၊ ကျေး : စွာ : ယူ : ထု : ကား : လုံး : စိမ်းကိန်း : ချိ : သ : စော : စော :
 ရှာ : ကို : ပို့ : မို့ : နား : လည် : အစားထိုး : စိမ်းကိန်း : အ
 စောင် : စာ : လုံး : စက် : ရှာ : တွင် : လက် : တွေ : အား : လုံး : ချ
 နိုင် : ရန် : နှင့် : စိမ်းကိန်း : ဝတ် : ကျား : လုံး : တွင်
 လက် : တွေ : အလုပ် : လုပ် : နိုင် : စော : ပရ : ပတ် : တ
 စိတ် : စက် : ကံ : ရှိ : စော : ကက် : စက် : နှင့် : ရုပ် : ရွာ : ယူ
 ထု : ကြား : တွင် : ချိတ် : စက် : လုံး : စော : စေး : နိုင်
 စက် : စက် : စက် : စက် : စော : ကို : ပတ် : စား : လုံး : (၅)
 ဦး : ကား : ရွေး : ချယ် : ကြ : ရှန် . ၊ ရွေး : ချယ် : စော : န
 စိတ် : လုံး : ပာ : စင် : နှစ် : မှ : အစောင့် : များ : ကား
 ပြု : ပြင် : စွမ်း : စံ : ပြီး : ပြန် : လည် : ရွေး : ချယ် : ကြ
 ရန် : ရုပ် : ရွာ : ယူ : ထု : မှ : ဆွေး : နွေး : တိုင် : ပင် : ကြ
 ပြီး : ရွေး : ချယ် : ရာ : နှ့် : လုံး : စံ : စံ : နှစ် : ပြင် : ရွေး :
 ချယ် : ပါ : က : အချိန် : ပို့ : မို့ : ယူ : ရ : ပြီး : အချိန် : အချိန် :

APOLLO

ဒါတွေများကို အမှန်တကယ်တွေးချက်ပြီး
ရန်ကတောက်အင်္ကျီဖြူအင်္ကျီဖြူတွေ ချက်
ကြရန်တွေးတွေးကြည့်ပါ။

ဖြတ်ချက် " " ရုပ်ရှင်ကဏ္ဍကို ဝယ်ယူပြီး နိုင်ငံတော်
ကျယ်စားလွယ် (၅) ဦးကား

- ၁) ဦးဖြတ်ကိုင်တွေ၊ အောက်တိုက်
- ၂) ဒေါ်အိုက်အိုက်
- ၃) ဦးမင်းကောင်း မကြုံပြုတို့ကြားရေး
- ၄) ဒေါ်အိုက်အိုက်
- ၅) ဦးကိုကိုလွင် စာရေးတို့

တို့ကား တွေးချက်ရန်ကဲ့ဖြတ်ခဲ့ကြသည်။
ဒါကား ပီတိချိန်။ " ၆၀၀ ဟိုးအချိန်တွင်
အစချိုးကစားကားပီတိချိန်ခေါ်ပါသည်။

မြတ်ကောင်းတင်သူ

ဒေါ်အိုက်အိုက် /
အောက်တိုက်



အစည်းအဝေးမှတ်တမ်း (ဒု - အကြိမ်)

ဒုတိယအကြိမ်ကျေးရွာဖွံ့ဖြိုးရေးစီမံချက်ရေးဆွဲခြင်းနှင့်လူထုပူး
ပေါင်းပါဝင်ဆန်းစစ်ခြင်းကားဆွေးနွေးခြင်း

နေ့ရက် 30. 1. 2016

အချိန် 3:00 PM

နေရာ တောင်ညိုပေးကျေးရွာ၊ စာအုပ်ကျောင်းမကောင်
ရည်ရွယ်ချက် ကျေးရွာဖွံ့ဖြိုးရေးကော်မရှင်အဖွဲ့၏
စီမံကိန်းများကားလူထုကိုင်ပိုင်မှုအစီအစဉ်
စာအုပ်အင်အားနှင့်လူထုပူးပေါင်းပါ
ဝင်ဆန်းစစ်ခြင်းကားရည်ရွယ်ချက်အားလျှော့
စေရန်။

ဆွေးနွေးချက် ရပ်ရွာဖွံ့ဖြိုးရေးကားအစားအစာ
ရွက်ဆေးနိုင်စေရန်အတွက်စီမံကိန်းကား
ကော်မရှင် (ဘဏ္ဍာရေး) ကားရွေးချယ်ခြင်း
နှင့် ပာအင်ဒွစ်ကော်မရှင်လောင်းများနှင့်ပာ
အစားအစာအားအားတက်ပြုခြင်းများ
ဖြင့်လုပ်ငန်းရွေးချယ်ခြင်းနှင့် (PRA) မှ
ရရှိလာစေရန်စီမံကိန်းများကားရွာဖွံ့
ဖြတ်ချက်ဖြင့်အရေးကြီးအရေးပေါ်
ရွေးချယ်ခြင်းဆွေးနွေးခဲ့ကြသည်။

ဆုံးဖြတ်ချက် ကျေးရွာအဖွဲ့အစည်းကို
လုပ်ဆောင်နိုင်စေရန်

- စီမံကိန်းအဖွဲ့ (1) ဦးလှဖြူ
- (2) ဒေါ်ခန့်ဖြူ



၀၀၀

လက်တွေ့ကျ စီစဉ်မှု ① ဦးစွာခွင့်
 မှတ်တမ်းထိန်း ② ကော်တီကာကေား
 ကွဲဝင် ③ ကော်ချိုချိုကေား

ဆောင်ရွက်ခြင်းကြောင့် ① ကော်ပီပြုစာ
 ကွဲဝင် ② ဦးစွာချိတ်
 ကွဲဝင် ③ ဦးစွာချိတ်

ပြုပြင်ဆင်ဆင် စီစဉ်မှု ① ဦးစွာခွင့်
 ကွဲဝင် ② ကော်တီကာကေား
 ကွဲဝင် ③ ဦးစွာချိတ်
 ချုပ်ကွပ်ပြီး စီမံကိန်း ကုတ်ငွေ ခွဲများထိုင်သည့်

- ① စွာစွမ်းကျွန်ကရစ်ယပ်
 - ② ကျဆုံးခံဝံတာ
 - ③ စိမ်းစမ်းကျဆုံးယူခြင်း
 - ④ စားစားခန်း
 - ⑤ မှုကြိုကေား ယူချိတ်ကျွမ်းကြီး / ကျားပေါ်
- ကျွမ်းကျင်သူကြိုက်ခွဲ ကြွယ်ဝချိတ်

အစားအသုံးပိုက်ဆံချိတ် - ခွဲငှား (၅၀၀၀) ထိုးကချိတ်ကွဲ
 ကွဲဝင် - ၈၀၀ ကို စုတ်ဆိပ် - ခွဲ ဝါသည့်

မှတ်တမ်း - တင်သွင်း
 ကော်တီကာကေား
 ဆောင်ရွက်ရန်

၀၀၀၀

ကဏ္ဍအလိုက် ဖွဲ့စည်းရေး ဦးစားပေး လုပ်ငန်းစဉ်များ



နောက်ဆက်တွဲ (၄) မြို့နယ်ဒေသဆိုင်ရာအတွက် ဦးစားပေးဖွဲ့စည်းရန်လုပ်ငန်းစဉ်များ အနက်အချို့

မူရင်းသည့်အား VPSG တွင်ထားရှိရပါမည်။ အခြားဌာနဆိုင်ရာများနှင့် ညှိနှိုင်းရန်အတွက် ဝိဇ္ဇာဌာန၊ TFS ညှိနှိုင်းရပါမည်။ MTS အား အနေအထားဆိုင်ရာဆိုင်ရာအရပါမည်။

အဆင့်	လုပ်ငန်း	မည်သူ့ဦးစားအပေး	လ/နှစ်	ထည့်သွင်း ထားရှိသည့် နှစ်	ပြန်လည် စစ်ဆေးရန်
နယ်စပ်ဒေသ	၁။ ရွာတွင်းလမ်း	• • • •	၂၀၁၆	၂၀၁၇	(၉၇)
	၂။ ကျေးလက်အိမ်ရာ	• • • •	၂၀၁၇	•	•
	၃။ ရေ (ခွက်၊ ခဲ) ()	• • • •	၂၀၁၈	•	•
	၄။ စားနပ်	• • • •	၂၀၁၉	•	•
	၅။ ရွာတွင်းစက်လမ်း	• • • •	၂၀၂၀	•	•
အလယ်ဒေသ	၁။ ပန်းချီဆေးစက်	• • • •	၂၀၂၃	•	•
		• • • •			
		• • • •			
		• • • •			
		• • • •			
		• • • •			
ပထမဆုံး နယ်စပ်ဒေသ		• • • •			
		• • • •			
		• • • •			
		• • • •			
		• • • •			
		• • • •			
အလယ်ဒေသ	၁။ ရေ ဖြန့်ဖြူးရေး	• • • •	၂၀၂၀	•	•
		• • • •			
		• • • •			
		• • • •			
		• • • •			
		• • • •			



VDP အရည်အသွေးထိန်းချုပ်မှု

ထိန်းချုပ်သူ-	ရက်စွဲ-	ရွာ-	VDP ရက်စွဲ
		မြို့နယ်	ကျေးရွာအုပ်စု

VDP စာရွက်စာတမ်းပြီးဆုံးမှုကို စစ်ဆေးပါ။ (OM အရ)

- မျက်နှာဖုံး (အဖုံး)
- မာတိကာ
- ကျေးရွာအခြေခံ (data)
- PSA အကျဉ်းချုပ်နှင့် PRA လုပ်ငန်းစဉ်
- အမျိုးသားအမျိုးသမီး အဖွဲ့များ၏ အခက်အခဲများ
- ကျေးရွာမျှော်မှန်းချက် (ဆွေးနွေးချက် ရလဒ်)
- အမျိုးသား၊ အမျိုးသမီးအဖွဲ့များ သဘောတူထားသည့် (၄) နှစ်အတွက် ဦးစားပေး လုပ်ငန်းများ စာရင်း (အခြေခံ အဆောက်အအုံ၊ အသက်မွေးမှု၊ ပညာရေး၊ လူမှုရေးထိန်းသိမ်းမှု၊)

နောက်ဆက်တွဲများ

- လူမှုရေးအကဲဖြတ်မှု၊ စာရွက်စာတမ်း၊ ဓါတ်ပုံနှင့် PRA လုပ်ငန်းစဉ်၊ မြေပုံများပါရမည်၊ စည်းစိမ်ပိုင်ဆိုင်မှု အဆင့်၊ Venn ပုံ.....
- ကျေးရွာစီမံကိန်း ရေးဆွဲရေး အစည်းအဝေးမှတ်တမ်း မိတ္တူ
- ကျေးရွာ၏ အချက်အလက် (PC 1 ပုံစံ)
- ကျေးရွာမျှော်မှန်းချက်

(၂) လူမှုရေးအကဲဖြတ်မှုအရည်အသွေးနှင့် (VDP စစ်ဆေးပါ)

- VDP တွင် ပါဝင်သော ဦးရေ (အမျိုးသားအမျိုးသမီး)
- လူမှုရေးအကဲဖြတ်မှုအရည်အသွေးနှင့် VDP အတွက် ရက်ပေါင်း
- PRA အသုံးပြုမှုအရည်အတွက်
- ပါဝင်သောဦးရေနှင့် လုပ်ငန်းများ မှတ်တမ်းတင်ခြင်း (အစည်းအဝေးမှတ်တမ်း၊ ဓါတ်ပုံ၊ တိုင်းရင်းသားအနည်းစုနှင့် ထိခိုက်လွယ်သောအဖွဲ့များ၊)
 - အလွန်ကောင်
 - ကောင်း
 - ညံ့
- လုပ်ငန်းများမှတ်တမ်းတင်ခြင်းနှင့် အမျိုးသမီးအဖွဲ့အစည်း၏ ရလဒ်အား ခွဲခြားပေးထားသလား၊
 - ရှိ
 - မရှိ
- စီမံကိန်း အရေအတွက် (အမျိုးသား၊ အမျိုးသမီးရွေးချယ်မှုအရေအတွက်)

PRA နှင့်သက်ဆိုင်သော အခြားစီမံကိန်းအရေအတွက် (အမျိုးသားအမျိုးသမီးရွေးချယ်မှုအရေအတွက်)