

ပြည်ထောင်စုသမ္မတမြန်မာနိုင်ငံတော်အစိုးရ  
စိုက်ပျိုးရေး၊ မွေးမြူရေးနှင့် ဆည်မြောင်းဝန်ကြီးဌာန  
ကျေးလက်ဒေသဖွံ့ဖြိုးတိုးတက်ရေးဦးစီးဌာန

ကျွန်းစုမြို့နယ်



**လူထုပဟိုပြုစီမံကိန်း**  
**National Community Driven Development Project**  
**(NCDDP)**



**ကျေးရွာဖွံ့ဖြိုးရေး အစီအစဉ်**  
**Village Development Plan (VDP)**

ကွက်သစ်ကျေးရွာ၊ ကဘင်ကျေးရွာအုပ်စု

မာတိကာ

စဉ်	အကြောင်းအရာ	စာမျက်နှာ
၁	ကျွန်းစုမြို့နယ်မြေပုံ	၁
၂	ကျေးရွာအုပ်စုမြေပုံ	၂
၃	ကျေးရွာအုပ်စုတွင် ပါဝင်သောကျေးရွာများစာရင်း	၃
၄	လူထုပူးပေါင်းပါဝင်သော ဆန်းစစ်ခြင်းနှင့် အကဲဖြတ်ခြင်း လုပ်ငန်းစဉ်	၃
၅	ကျေးရွာသမိုင်းကြောင်း	၄
၆	ကျေးရွာသမိုင်းကြောင်းအပေါ်သုံးသပ်ချက်	၅
၇	လူမှုနှင့် အရင်းအမြစ်ပြုမြေပုံ	၆
၈	လူမှုနှင့် အရင်းအမြစ်ပြုမြေပုံအပေါ်သုံးသပ်ချက်	၆
၉	ရာသီခွင်ပြုပြင်ကွဲဒီဇိုင်း	၉
၁၀	ရာသီခွင်ပြုပြင်ကွဲဒီဇိုင်းအပေါ်သုံးသပ်ချက်	၉
၁၁	အဖွဲ့အစည်းချိတ်ဆက်ပြုမြေပုံ	၁၀
၁၂	အဖွဲ့အစည်းချိတ်ဆက်ပြုမြေပုံအပေါ်သုံးသပ်ချက်	၁၁
၁၃	ပြဿနာသစ်ပင်များ	၁၁
၁၄	ပြဿနာသစ်ပင်များအပေါ်သုံးသပ်ချက်	၁၂
၁၅	ပင့်ကူအိမ်မြေပုံ	၁၂
၁၆	ပင့်ကူအိမ်မြေပုံအပေါ်သုံးသပ်ချက်	၁၃
၁၇	ကြွယ်ဝမှုပြုဇယား	၁၄
၁၈	ကြွယ်ဝမှုပြုဇယားအပေါ်သုံးသပ်ချက်	၁၅
၁၉	အသက်မွေးဝမ်းကြောင်းပြုဇယား	၁၆
၁၉	အသက်မွေးဝမ်းကြောင်းပြုဇယားအပေါ်သုံးသပ်ချက်	၁၆
၂၀	ရွှေ့ပြောင်းသွားလာမှုပြုမြေပုံ	၁၇
၂၁	မှတ်တမ်းဓါတ်ပုံများ	၁၈
၂၂	ကော်မတီဝင်များစာရင်း	၂၀
၂၃	ကျေးရွာအခြေခံအချက်အလက်များ (ပုံစံ - ၈ - ၁)	၂၁
၂၄	စီမံကိန်းစက်ဝန်းအချိန်ဇယား (ပုံစံ ၈-၂)	၂၄
၂၅	ကျေးရွာဖွံ့ဖြိုးရေး ဦးစားပေး အစီအစဉ် (ပုံစံ ၈-၃)	၂၆
၂၆	ကျေးရွာအုပ်စုစီမံကိန်းလုပ်ငန်းခွဲရွေးချယ်ခြင်း (ပုံစံ ၈-၄)	၃၀
၂၇	အစည်းအဝေးတက်ရောက်သူများစာရင်း	၃၃
၂၈	အစည်းအဝေးမှတ်တမ်းများ	၄၃
၂၉	ကဏ္ဍအလိုက် ဖွံ့ဖြိုးရေး ဦးစားပေးလုပ်ငန်းများ	၄၇
၃၀	VDP အရည်အသွေးထိန်းချုပ်မှု	၄၈

# ကျွန်းစုမြို့နယ်အခြေပြမြေပုံ

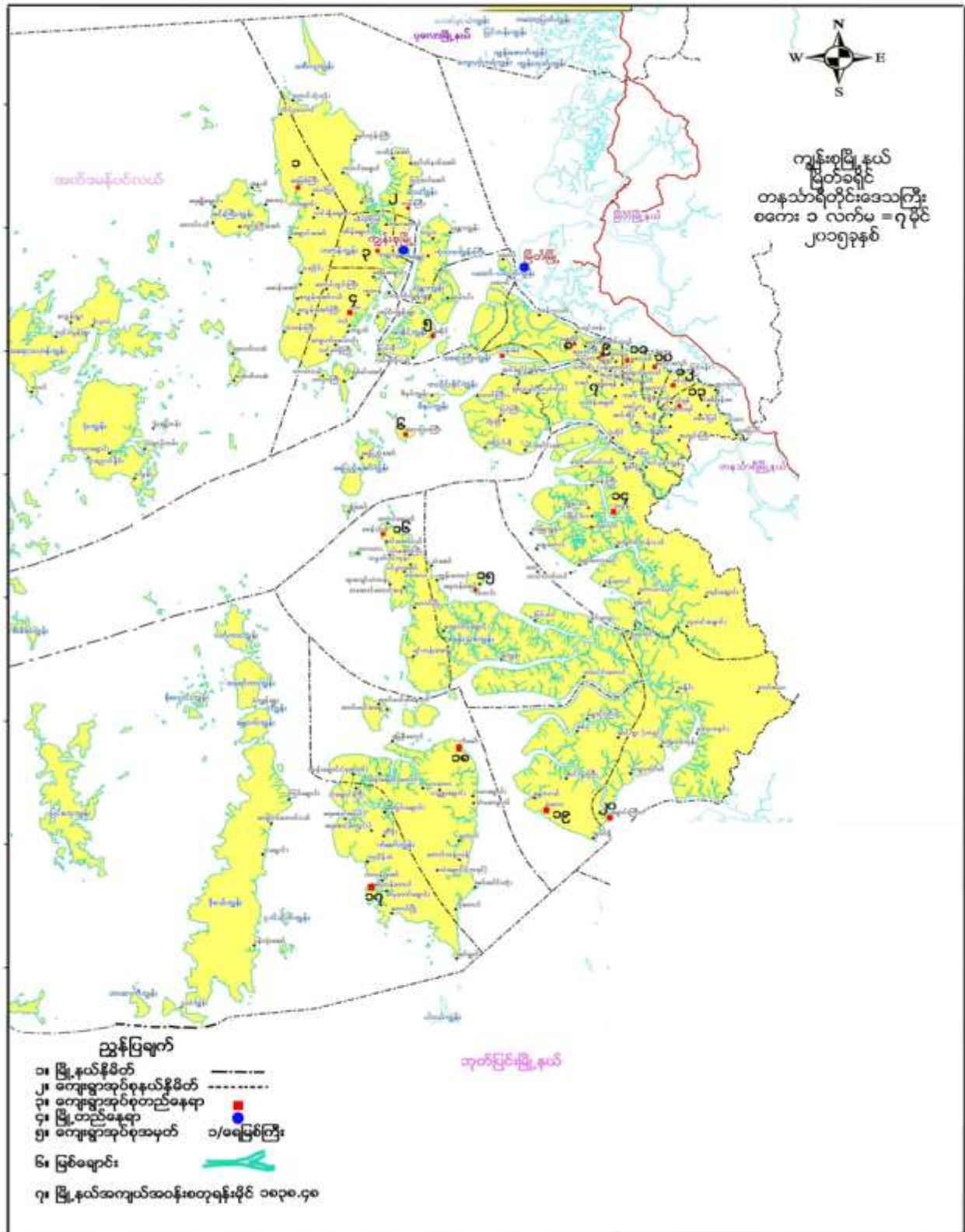



# ကျေးရွာအုပ်စုမြေပုံ

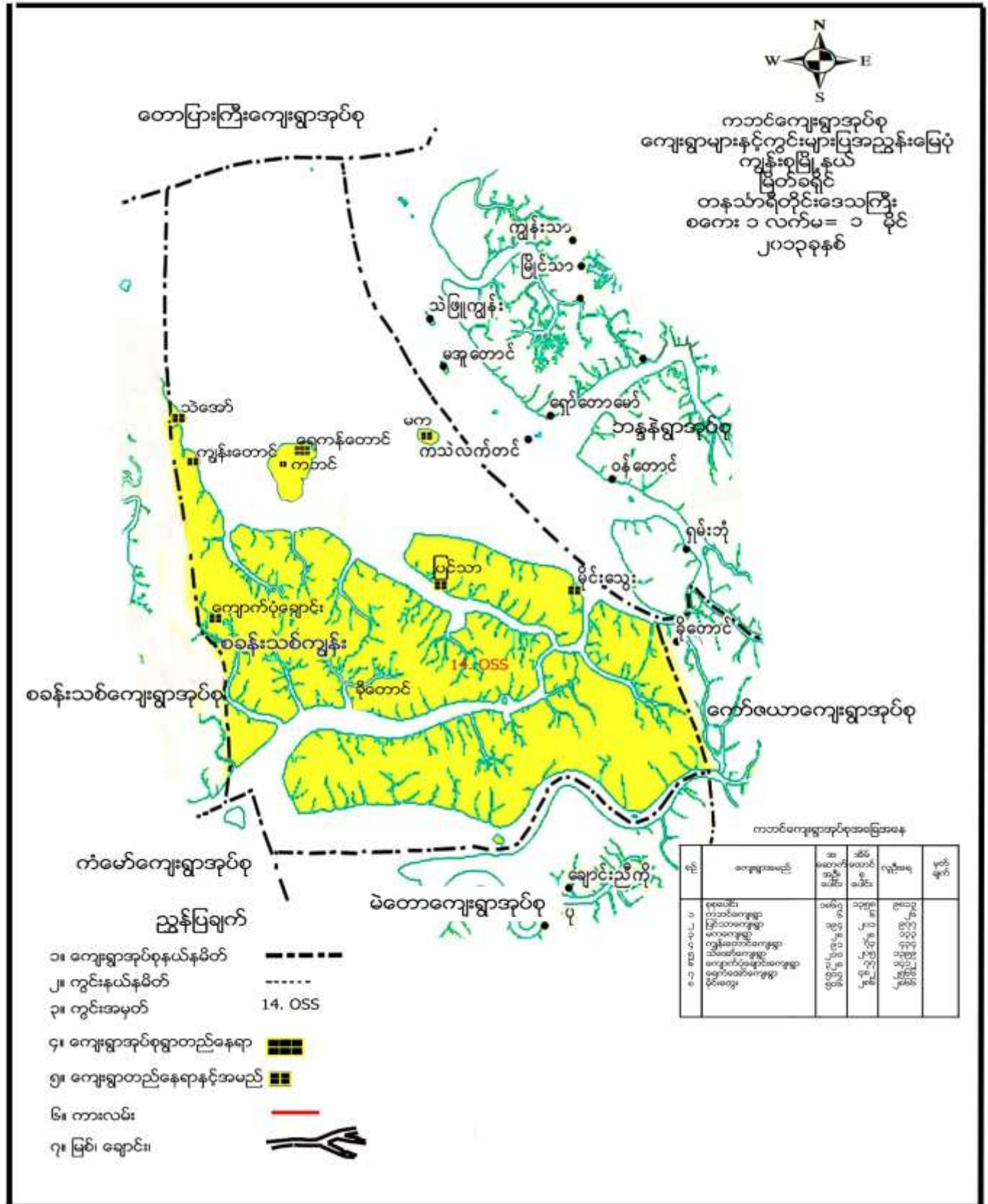

ကျေးရွာအုပ်စုအတွင်းပါဝင်သော ကျေးရွာများ

- ၁ - မိုင်းတွေးကျေးရွာ
- ၂ - တောင်ညိုလေးကျေးရွာ
- ၃ - သဲအော်ကျေးရွာ
- ၄ - ခိုတောင်ကျေးရွာ
- ၅ - ကွက်သစ်ကျေးရွာ
- ၆ - ရေကန်အော်ကျေးရွာ
- ၇ - ကျွန်းတောင်ကျေးရွာ
- ၈ - ရေတွင်းတောင်
- ၉ - ရွာသစ်ကျေးရွာ
- ၁၀ - ပြင်သာကျေးရွာ
- ၁၁ - ကျောက်ပုံချောင်းကျေးရွာ
- ၁၂ - ဥယျာဉ်ကြီးကျေးရွာ
- ၁၃ - မကကျေးရွာ
- ၁၄ - ကမာချောင်းကျေးရွာ

လူထုပူးပေါင်းပါဝင်သော လူမှုဆန်းစစ်ခြင်းနှင့် အကဲဖြတ်ခြင်း လုပ်ငန်းစဉ် (PSA/PRA) အကျဉ်းချုပ်

စဉ်	အသုံးပြုခဲ့သော PRA Tool များ
၁	ကျေးရွာသမိုင်းကြောင်း
၂	လူမှုနှင့်အရင်းအမြစ်ပြမြေပုံ
၃	ရာသီခွင်ပြ ပြက္ခဒိန်
၄	အဖွဲ့အစည်းချိတ်ဆက်မှုပြမြေပုံ
၅	ပြဿနာသစ်ပင် (၁)
၆	ပြဿနာသစ်ပင် (၂)
၇	ပင့်ကူအိမ်မြေပုံ
၈	ကြွယ်ဝမှုပြဇယား
၉	အသက်မွေးဝမ်းကြောင်းပြမြေပုံ

ကျေးရွာသမိုင်းကြောင်း

ခုနှစ်	အကြောင်းအရာ ( သမိုင်းကြောင်း )	အကျိုး / ဂုဏ်
၁၂၉၉ ခု	နှစ်မှာ ဦးဖိုးမြင် + ဦးဘောင်ဘဒင် + ဦးနောင်ခဲ တို့မှ စတင် တည်ထောင် ခဲ့ပါသည်။	ကျေးရွာကို အတွက် အကျပ်တည်း ချော့ပြန် ရွေးခဲ့ပါသည်။
၁၃၀၂ ခု	နှစ်လောက်မှာ ဝမ်းနည်း နှစ်ဆယ်ကျော်လောက်ဖြစ် သန်းတောင်တိုး ကျောင်း၊ ဆောင်လှယ် မှုအင် ခဲ့သည် ဝှာတွင် လမ်းများမှာ သစ်လုံးစီခပ်၊ မြို့၊ များထားပါသည်။	ဘာသာရေး + မညာရေး အတွက်
၁၃၀၅ ခု	နှစ်လောက်မှာ အနီးကပ်တွင် သစ် ဝှာမှာ အဆည်ပေး ခဲ့သည်။	
၁၃၅၆	နှစ်မှာ နယ်မြေ အခြေခံရေးဆွဲပြီးနောက် အတွက် မြောင်းရွေ့ ခဲ့ကြပါသည်။	
၁၃၅၉ ခု	နှစ်မှာ နှစ်ကွာတစ်ကွာ ပေါင်းပြီး နိုင်ငံရေး တွက်သစ် အဖြစ် ခေတ်ထိုင်ခဲ့ကြပါသည်။	
12-6-2014	နှစ်မှာ တွက်သစ် မြေထဲရေးဂေါက် ကျေးရွာ အဖြစ် ချီးမြှင့်ခဲ့သည်။	
2014 / 15	နှစ်မှာ လူထုဗဟိုပြု စီမံကိန်း မှ ဦး ဆက် အလှူအတန်း မြို့နယ်ပေး ခဲ့ပါ သည်။	စစ်တပ်မှ ဦး နင်း ဆေး ကျေးရွာ
2014 / 15	ပညာရေး ဝါဒီ ဌာနမှ စံသစ်ကျောင်း တစ်ကျောင်း တည်ထောင်ပေး ခဲ့သည်။	ကလေးများ သက်သာ စေရန် ချိတ် ပညာသင်ကြား ချိတ်ရန်။



### ကျေးရွာသမိုင်းကြောင်းအပေါ်သုံးသပ်ချက်

နေ့စွဲ - ၂၄.၁.၂၀၁၆

အချိန် - ၁ နာရီ

ကဘင်ကျေးရွာအုပ်စု ကွက်သစ်ကျေးရွာသည် မြန်မာသက္ကရာဇ် ၁၂၉၉ ခုနှစ်တွင် ဦးစိုးမြင့်၊ ဦးအောင်ဘတင်၊ ဦးနောင်မဲတို့မှ ရေလုပ်ငန်းလုပ်ကိုင်ရန် အလုပ်တည်နေရာအဖြစ် စတင်တည်ထောင်ခဲ့သော ကျေးရွာဖြစ်သည်။ ၁၃၀၂ ခုနှစ်ဝန်းကျင်တွင် အိမ်ခြေ ၂၀ ကျော်ရှိလာပြီး ဘုန်းတော်ကြီးကျောင်း ၁ ကျောင်းအား စတင်တည်ထောင်ဆောက်လုပ်ခဲ့ပြီး ဘာသာရေးနှင့် ပညာရေးအတွက် အားထားခဲ့ကြသည်။ ရွာသည် ရေပေါ်တွင်တည်ထားသောရွာဖြစ်ပြီး ရွာတည်စတွင် လမ်းများကို သစ်လုံးစီခင်းပြီး ပြုလုပ်ထားသည်။ ၁၃၀၅ ခုနှစ်တွင် အစိုးရမှ ကွက်သစ်ရွာဟု အမည်ပေးခဲ့ပါသည်။ ၁၃၅၆ ခုနှစ်တွင် နယ်မြေအေးချမ်းမှု မရှိတော့သည့်အတွက် အခြားနေရာသို့ ပြောင်းရွှေ့ နေခဲ့ရပါသည်။ ၁၃၅၉ ခုနှစ်ရောက်သောအခါမှ နှစ်ရွာတစ်ရွာပေါင်းပြီး မိုင်းတွေးကွက်သစ်အဖြစ် ပြန်လည်နေထိုင်ခွင့်ရရှိခဲ့ပါသည်။ ထိုသို့နှစ်ပေါင်းများစွာ အတူနေထိုင်လာပြီးမှ ၁၂.၆.၂၀၁၆ တွင် ကွက်သစ်ရွာသည် ပြည်ထဲရေးပေါက်ကျေးရွာအဖြစ် တစ်ရွာတည်း သီးသန့်ရပ်တည်ခွင့် ရရှိခဲ့သည်။ ၂၀၁၃-၁၄ ခုနှစ်တွင် လူထုဗဟိုပြုစီမံကိန်း (ပထမနှစ်)တွင် ရွာအမည်မပေါက် သေးသောကြောင့် နှစ်ရွာတစ်ရွာပေါင်းပြီး မိုင်းတွေးကျေးရွာစာသင်ကျောင်းပြုပြင်ခြင်းလုပ်ငန်းအား ပြုလုပ်ခဲ့ပါသည်။ ၂၀၁၄-၁၅ လူထုဗဟိုပြုစီမံကိန်း (ဒုတိယနှစ်)တွင်မှ လျှပ်စစ်မီးလင်းရေးလုပ်ငန်းအား ပြုလုပ်ဆောင်ရွက်ခဲ့ရာ တစ်ရွာလုံးမီးလင်းခြင်း အကျိုးကိုခံစားရပါသည်။ ၂၀၁၄-၁၅ ခုနှစ်တွင် ပညာရေးဝန်းကြီးဌာနမှလည်း စာသင်ကျောင်းဆောင် တစ်ဆောင်ကို တိုးချဲ့ဆောက်လုပ်ပေးခဲ့သောကြောင့် ကလေးများ အဆင်ပြေချောမွေ့စွာဖြင့် ပညာသင်ကြားရခြင်း အကျိုးကို ရရှိခဲ့ပါသည်။

ကွက်သစ်ကျေးရွာ စတင်တည်ထောင်ခဲ့စဉ်ကတည်းက ရွာသူ/သားများ ကိုယ်တိုင်ဦးစီး တည်ထောင်ခဲ့ပြီး ဘာသာရေး၊ ပညာရေး၊ လူနေမှုအဆင့်အတန်းမြင့်မားအောင် ကြိုးပမ်းခဲ့ကြသည်ကို တွေ့ရှိရပါသည်။ အစိုးရဘက်မှလည်း စာသင်ကျောင်း၊ ဆရာမဘော်ဒါဆောင် စသည့် လိုအပ်သော အကူအညီများပံ့ပိုးမှုကိုလည်းရရှိခဲ့ပါသည်။

ဦးဆောင်ဆွေးနွေးသူ - ဦးမျိုးဝင်း

ပါဝင်ဆွေးနွေးသူ - ကျား - ၅ ဦး၊ မ - ၁၂ ဦး



## လူမှုနှင့် အရင်းအမြစ်ပြုပြင်ခြင်း

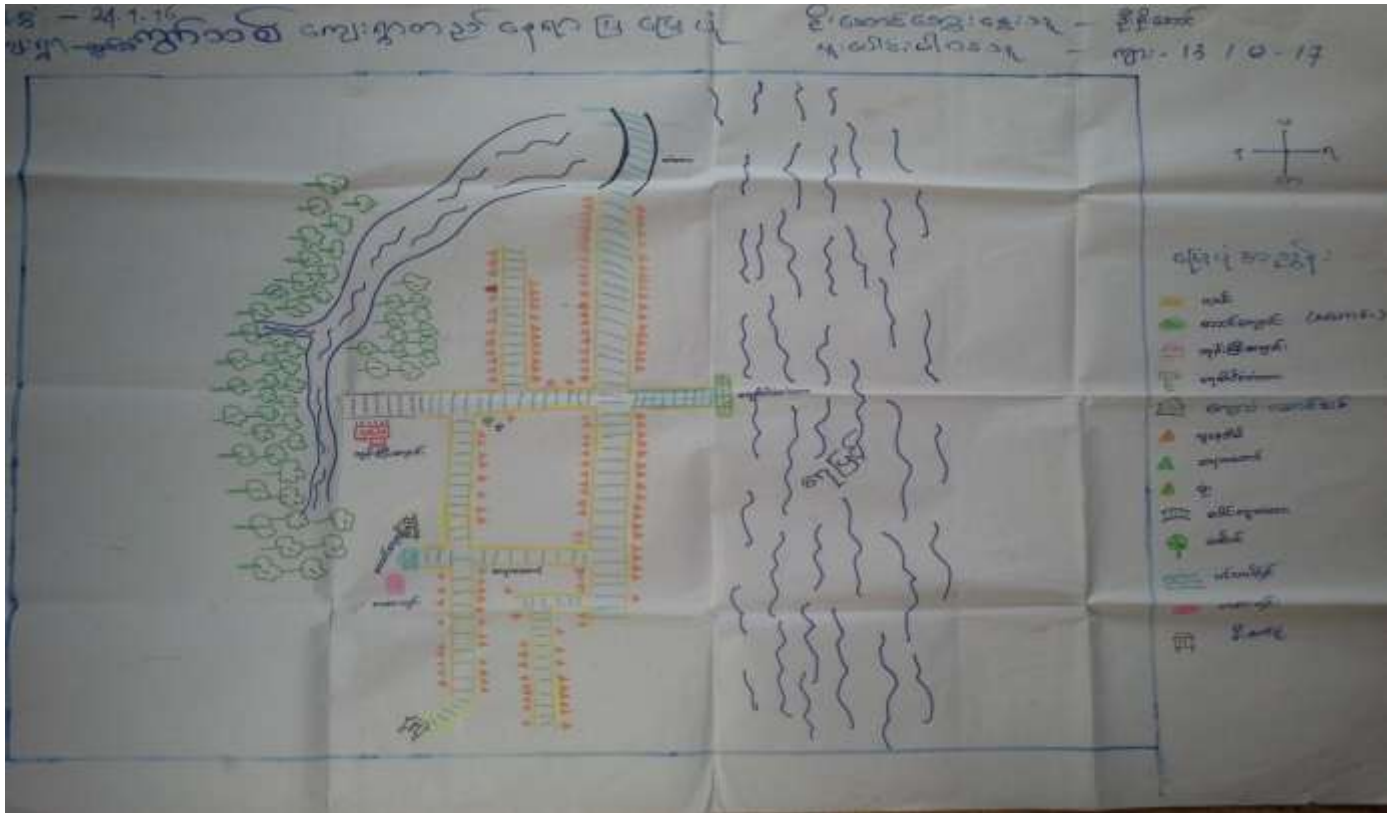

### လူမှုနှင့်အရင်းအမြစ်ပြုပြင်ခြင်းအပေါ်သုံးသပ်ချက်

နေ့စွဲ - ၂၄.၁.၂၀၁၆

အချိန် - ၂ နာရီ

ကဘင်ကျေးရွာအုပ်စု၊ ကွက်သစ်ကျေးရွာသည် အိမ်ခြေ ၁၅၀ ခန့်ရှိပြီး အိမ်ထောင်စု ၁၆၀ ခန့်ဖြင့် တည်ထားသော ကျေးရွာဖြစ်သည်။ အမျိုးသားဦးရေ (၇၈၇) ဦး၊ အမျိုးသမီးဦးရေ (၇၆၂) ဦး စုစုပေါင်းလူဦးရေ (၁၅၄၉) ဦးရှိပါသည်။ ကျေးရွာတည်နေရာအနေအထားသည် ရေပတ်လည်ဝိုင်းနေပြီး မြေမရှိသောရေပေါ်ကျွန်း တစ်ခုသာဖြစ်သည်။ ရွာ၏ မြောက်ဘက်တွင် မိုင်းတွေးကျေးရွာရှိပြီး ပေါင်းကူးတံတားတစ်ခုသာ ခြားနေသည်ကို တွေ့ရှိရပါသည်။ တောင်ဘက်တွင် ရွာသစ်ရွာ၊ ဥယျာဉ်ကြီးရွာတို့နှင့် ထိစပ်နေပါသည်။ ရေလုပ်ငန်းကို အဓိကအသက်မွေးဝမ်းကြောင်းအဖြစ် အားထားလုပ်ကိုင်ကြသည်။ အနည်းငယ်သော သူတို့သည် ရွာသစ်ကျေးရွာဘက်ခြမ်းတွင် ဥယျာဉ်ခြံမြေများကို သွားရောက်လုပ်ကိုင်ကြသည်။ အရောင်အဝယ် လုပ်ကိုင်သူများလည်းရှိပြီး အများစုမှ ရှုပ်ကောက်ခြင်း၊ ကဏန်းကောက်ခြင်း၊ ခရုကောက်ခြင်းကဲ့သို့သော ကြံရာကျပ်ပန်း အလုပ်များကိုသာ လုပ်ကိုင်ကြသည်။ ဘုန်းတော်ကြီးကျောင်း တစ်ကျောင်းရှိပြီး





တစ်ရွာလုံး ဗမာလူမျိုးများဖြစ်ကာ ဗုဒ္ဓဘာသာကို ကိုးကွယ်ကြသည်။ ရွာစတင်တည်ထောင်စဉ်က လမ်းများမှာ သစ်လုံးစီထားသောလမ်းများဖြစ်သော်လည်း ယခုအခါတွင် သစ်သားကြပ်စင်လမ်းများ ဆောက်လုပ်ထားသည်။ သို့သော် အချို့နေရာများတွင် ကျိုးပဲပျက်စီးနေပြီး သွားလာရန် အခက်အခဲရှိသည်ကိုလည်း တွေ့ရှိရပါသည်။ အိမ်အများစုမှ သစ်သား (ပျဉ်ထောင်)၊ နေမိုးအိမ်များဖြစ်သည်။ မူလတန်းအဆင့် စာသင်ကျောင်း တစ်ကျောင်းရှိသည်။ ဘုန်းတော်ကြီးကျောင်းမွေ့ရုံသည်သာ တစ်ရွာလုံးတွင်း အကြီးမားဆုံး အဆောက်အဦး ဖြစ်သောကြောင့် အစည်းအဝေးကိစ္စများ၊ သာရေး၊ နာရေးကိစ္စများပြုလုပ်ရန်အတွက် တစ်ရွာလုံးအားကိုးရာ အဖြစ်ရှိသည်ကိုလည်း တွေ့ရှိရပါသည်။ ခရီးသည်များ အတက်အဆင်းပြုလုပ်ရန်အတွက် ဆပ်ခံတံတား တစ်စင်းရှိသော်လည်း နားနေဆောင်မှလွဲ၍ ကျန်းသောအပိုင်းများတွင် သွားလာမရအောင် ကျိုးပဲနေသဖြင့် ခရီးသွားများအတွက် စိုးရိမ်စရာဖြစ်နေပါသည်။

**ရေရရှိမှု**

ကွက်သစ်ကျေးရွာသည် ရေပေါ်တွင် တည်ထားသောရွာဖြစ်သောကြောင့် ရေတွင်းတူးရန် မြေနေရာ မရှိသဖြင့် သောက်သုံးရေအတွက် လွန်စွာအခက်အခဲဖြစ်နေသည်ကို တွေ့ရှိရပါသည်။ သာရေး၊ နားရေး ကိစ္စများတွင် ရေရှားပါးမှုကြောင့် တစ်ရွာလုံး စိတ်သောကရောက်နေကြရပါသည်။ ရွာသစ်ရွာသို့ သွားရောက် သယ်ယူ၍ ရွာတွင် ပြန်လည်ရောင်းချသော ရေလှေများသာရှိ၍ ရေလုံလောက်မှုမရှိသည်ကိုလည်း တွေ့ရှိရပါသည်။ စားဝတ်နေရေးအတွက် ပင်လယ်ထိက်သောသူများအတွက် အလွန်ပင် သောက်သုံးရေ ခက်ခဲလှပါသည်။ ရေလှေနှင့် လွဲသောအခါများတွင် ရေဝယ်ယူရန်နေရာမရှိသဖြင့် နေ့စဉ် ရေမချိုးခြင်း၊ သောက်သုံးရေမရရှိခြင်းတို့ကြောင့် ကျန်းမာရေးထိခိုက်မှုများ ရှိလာပါသည်။ ရေလှေကိုသာ အမှီပြု နေရသောကြောင့်ရေလှေမလာသော ရက်များတွင် ရေခက်ခဲခြင်း၊ မီးဘေးအတွက် စိုးရိမ်ခြင်းများ ကြုံတွေ့နေရပါသည်။ ကွက်သစ်ရွာ၏ အခက်အခဲဆုံးမှာ ရေရှားပါးခြင်းပင်ဖြစ်ပါသည်။

**ကျန်းမာရေး**

ကျန်းမာရေးအတွက် ရွာတွင် အရံသားဖွား ဆရာမပင်မရှိသောကြောင့် အခက်အခဲကြုံတွေ့ရပါသည်။ မိုင်းတွေးကျေးရွာတွင် ဆေးပေးခန်းရှိသော်လည်း အရေးပေါ်ကိစ္စများတွင် သွားလာရခက်ခဲသဖြင့် အသက် အန္တရာယ်အတွက် စိုးရိမ်ရပါသည်။ ဆင်းရဲနွမ်းပါးသူများသောကြောင့် ငွေကြေးမတတ်နိုင်သဖြင့် သက်ကြီးရွယ်အိုများနှင့် ကလေးငယ်များအတွက် ကျန်းမာရေး အခက်အခဲကြုံတွေ့နေရပါသည်။

**ပညာရေး**

အစိုးရမူလတန်းကျောင်း တစ်ကျောင်းရှိသော်လည်း မူလတန်းအောင်မြင်ပြီး အလယ်တန်းကို မိုင်းတွေးကျေးရွာတွင် သွားရောက်တက်ရသော်လည်း ငွေကြေးအဆင်မပြေသောကြောင့် အနည်းငယ်သော သူတို့သာ တက်ရောက်နိုင်ကြသည်ကို တွေ့ရှိရပါသည်။ ရွာနှစ်ရွာကို ဆက်သွယ်ထားသောလမ်းမှာ ကြပ်စင်သစ်ခင်းလမ်းများ ဖြစ်သောကြောင့် ကလေးများကျမ်းကျွံကျခြင်း၊ ရေထဲသို့ ပြုတ်ကျခြင်းများ မကြာခဏ ကြုံတွေ့ရသောကြောင့် မိဘများမှာ စိတ်သောကရောက်ကြရပါသည်။ စာသင်ဆောင်မှာ ပျက်စီးနေသောကြောင့် ကလေးများအတွက် အန္တရာယ်ရှိလှပါသည်။



၂၀၁၄-၁၅ ခုနှစ်တွင် ပညာရေးဝန်ကြီး ဌာနမှ ပြုလုပ်ပေးထားသော စာသင်ဆောင် တစ်ဆောင်ရှိသော်လည်း လုံလောက်မှုမရှိပါ။ စာသင်ကျောင်းသို့ ဝင်သောလမ်းမှာလည်း ပျက်စီးနေသောကြောင့် ဆရာ/မများ ကျောင်းသား/သူများ သွားလာရေး ခက်ခဲမှုရှိပါသည်။ ပင်လယ်ရွာဖြစ်သောကြောင့် ရေလုပ်ငန်းဖြင့် အသက်မွေးဝမ်းကြောင်းပြုနေရပြီး ကလေးများ ပညာရေးစိတ်ဝင်စားမှု အားနည်းသည်ကို တွေ့ရှိရပါသည်။ ကလေးအများစုမှာ အရွယ်မတိုင်ခင် ပင်လယ်ပြင်တိုင် အလုပ်လုပ်ခြင်း၊ အိမ်တွင် မိမိထက်ငယ်သော ကလေးများကို ထိန်းပေးခြင်းတို့ဖြင့်သာ အချိန်ကုန်နေသောကြောင့် ပညာတတ်မြောက်မှု အားနည်းသည်ကို တွေ့ရှိရပါသည်။

**စီးပွားရေး**

ရေလုပ်ငန်းကိုသာ အဓိကလုပ်ကိုင်စားသောက်ကြပြီး တံငါရေပိုမိုရှားပါးလာသဖြင့် အရနည်းလာပြီး ဝင်ငွေနှင့်ထွက်ငွေမမျှတဖြစ်ကာ စီးပွားရေးကြပ်တည်းလာသည်။ ဥယျာဉ်လုပ်သူ၊ အရောင်းအဝယ် လုပ်သူများသာ အနည်းအကျဉ်းအဆင်ပြေပြီး ကျန်သောသူများသည် စီးပွားရေးအဆင်မပြေခြင်း၊ စားဝတ် နေရေးခက်ခဲခြင်း၊ အကြွေးသံသရာလည်ခြင်း များကြုံတွေ့နေရသည်ကို တွေ့ရှိရပါသည်။

**မီးရရှိမှုအခြေအနေ**

၂၀၁၄-၁၅ ခုနှစ်တွင် လူထုဗဟိုပြုစီမံကိန်းဖြင့် ကျေးရွာလူထုမှ အကောင်အထည်ဖော် ဆောင်ရွက်သော မီးလင်းရေးစီမံကိန်းကြောင့် တစ်ရွာလုံး ဈေးနှုန်းသက်သာပြီး မီးလင်းခြင်း အကျိုးကို ရရှိနေပါသည်။ ယခင်ကမီးမရှိသဖြင့် ညအချိန်တွင်သွားလာရေးခက်ခဲခြင်း၊ ကလေးများစာကျက်ရန် အခက်အခဲ ရှိခဲ့သော်လည်း ယခုအခါတွင် ညကျောင်းတက်ရန်နှင့် စာကျက်ရန်မီးရှိလာသောကြောင့် အဆင်ပြေ လာသည်ကိုလည်း တွေ့ရှိရပါသည်။ ရွာပိုင်မီးစက်ရှိလာသောကြောင့် သာရေး၊ နားရေးအတွက်လည်း အချိန်မရွေးမီးထွန်းနိုင်လာသည်ကိုလည်း တွေ့ရှိရပါသည်။

- ကွက်သစ်ရွာတွင် ရေရှားပါးသောကြောင့် ရေလုံလောက်စွာရရှိရန် လိုအပ်ခြင်း
- ရွာလမ်းများမှာ သစ်သားခင်းများသာဖြစ်သောကြောင့် သွားလာရေးခက်ခဲခြင်း၊ အန္တရာယ်ရှိခြင်း
- မူလတန်းကျောင်းသာရှိသောကြောင့် ပညာရေးအတွက် အခက်ကြုံရခြင်း
- ဆေးပေးခန်းမရှိသောကြောင့် ကျန်းမာရေးအတွက် ခက်ခဲခြင်း
- ရင်းနှီးလုပ်ကိုင်စားသောက်ရန်အတွက် အရင်းအနှီးမရှိခြင်း
- မီးကိုတစ်ရွာလုံး အဆင်ပြေစွာ သုံးစွဲလာနိုင်ခြင်း

ဦးဆောင်ဆွေးနွေးသူ - ဦးစိုးအောင်  
 ပါဝင်ဆွေးနွေးသူ - ကျား - ၁၃ ဦး၊ မ - ၁၇ ဦး

## ရာသီခွင်ပြ ပြက္ခဒိန်



### ရာသီခွင်ပြ ပြက္ခဒိန် အပေါ်သုံးသပ်ချက်

နေ့စွဲ - ၂၄.၁.၂၀၁၆

အချိန် - ၁ နာရီခွဲ

ကွက်သစ်ကျေးရွာသည် ရေပေါ်ရွာဖြစ်သောကြောင့် ရေလုပ်ငန်းကို တစ်နှစ်ပတ်လုံး အဓိက အသက်မွေးဝမ်းကြောင်းအဖြစ် လုပ်ကိုင်ကြသည်။ ဥယျာဉ်ခြံမြေလုပ်ကိုင်သူ၊ ရောင်းဝယ်ဖောက်ကားသူများလည်း အနည်းအကျဉ်းရှိပါသည်။ ဝါဆိုလမှ တော်သလင်းလအထိ ကာလများတွင် မိုးရာသီဖြစ်သောကြောင့် ဥယျာဉ် လုပ်သားများ တောခုတ်ခြင်း၊ အပင်စိုက်ပျိုးခြင်းများ လုပ်ကိုင်ကြသည်။ ကျန်သောကာလများတွင် ဥယျာဉ်မှ ထွက်သော ရာသီပေါ်သီးနှံများကို ခူးဆွတ်ရောင်းဝယ်ကြသည်။ ရေလုပ်ငန်းလုပ်သူများသည် တစ်ခြားသောကာလများတွင် အတောင်အသင့် အဆင်ပြေသော်လည်း ပြာသို၊ တပို့တွဲ၊ တပေါင်းကဲ့သို့ ပူပြင်းခြောက်သွေ့သော ကာလများတွင် ပုဖွန်များ၊ ကဏန်းများ၊ ခရုများရှားပါးလာသောကြောင့် စားဝတ်နေရေး အတွက် အခက်အခဲရှိပါသည်။ ရောင်းဝယ်ရေးသမားများသည် တစ်နှစ်ပတ်လုံး အလုပ်ရှိသော်လည်း ရေလုပ်သားများ စီးပွားရေးအဆင်မပြေသောကြောင့် အရောင်းအဝယ် ကျဆင်းနေပါသည်။ လအလိုက် အဓိက အဖြစ်အများဆုံးရောဂါများမှာ ရေရှားပါးခြင်း၊ သောက်သုံးရေမရရှိခြင်း တို့ကြောင့် ဝမ်းရောဂါများကို တန်ခူး၊ ကဆုန်၊ နယုန်ကဲ့သို့သော လများတွင် ဖြစ်ပွားတတ်ပါသည်။ မိုးရာသီအချိန်တွင် ဥယျာဉ်လုပ်သူ၊ ပင်လယ်လုပ်သူများမှာ သွေးလွန်တုတ်ကွေးရောဂါနှင့် ငှက်ဖျားရောဂါများ အများဆုံး ဖြစ်ပွားလေ့ရှိပြီး နတ်တော်၊

ပြာသိုကဲ့သို့သော အေးသောလများတွင် နှာစေး၊ ချောင်းဆိုး၊ အဆုတ်ပွ၊ ကိုယ်လက်မအီမသာ ဖြစ်ခြင်းများ ဖြစ်ပွားလေ့ရှိသည်။

ရွာ၏ပတ်ပတ်လည် ရေပိုင်းနေသောကြောင့် ရေတွင်းတူးရန် မြေနေရာမရှိသဖြင့် ပူပြင်းခြောက်သွေ့ သော တန်ဆောင်မုန်းလမှ နယုန်လအထိ ရေရှားပါးမှုဒုက္ခကို အလွန်ခံစားရပါသည်။ ဝါဆို၊ ဝါခေါင်၊ တော်သလင်း၊ သီတင်းကျွတ်ကဲ့သို့ မိုးရွာသောကာလများတွင် ရေအတော်အသင့်ရရှိသည်။ မိသားစု စားဝတ်နေရေးအတွက် ရုန်းကန်နေရသောကြောင့် ရေသွားခတ်ရန် အချိန်မရှိခြင်း၊ ကိုယ်ပိုင်လှေမရှိသဖြင့် ရေလှေကို စောင့်ကာ အသုံးပြုရခြင်း စသော ဒုက္ခများ ကြုံတွေ့ရသည်။ ရေလုပ်ငန်းလုပ်ကိုင်သူများသည် မိုးဦးကျချိန်တွင် မိုးသက်လေပြင်းဒဏ်ကြောင့် ပင်လယ်ပြင်သို့ မထွက်ရဲဘဲ ကုန်းပေါ်တွင်သာ ကြိုရာကျပန်း အလုပ်ကို လုပ်ကိုင်ရသဖြင့် ဝင်ငွေနှင့်ထွက်ငွေ မမျှတဘဲ ကြွေးမီများတစ်နှစ်ထက်တစ်နှစ် တိုးလာပါသည်။ ပွင့်လင်းရာသီးရောက်သောအခါမှ ပင်လယ်ပြင်သို့ထွက်ကြသည်။ ရေလုပ်သားများဖြစ်သောကြောင့် လစဉ် လဆန်း/ဆုတ် (၈၂၉၁၀) ရက်များတွင် အားလပ်ကြသည်။ ဆင်းရဲနွမ်းပါသူများဖြစ်သောကြောင့် အားလပ်ရက်များတွင် ကြိုရာအလုပ်ကို လုပ်ကိုင်ကြသည်။ အချို့သောသူများသည် အခြားနေရာများသို့ ၂ ညအိပ်၊ ၃ ညအိပ်ခရီးဖြင့် ရှုပ်များသွားကောက်ကြရသည်။

- ဦးဆောင်ဆွေးနွေးသူ - ဦးဇော်ထွေး
- ပါဝင်ဆွေးနွေးသူ - ကျား - ၇ ဦး၊ မ - ၁၆ ဦး

**အဖွဲ့အစည်းချိတ်ဆက်မှုပြမြေပုံ**

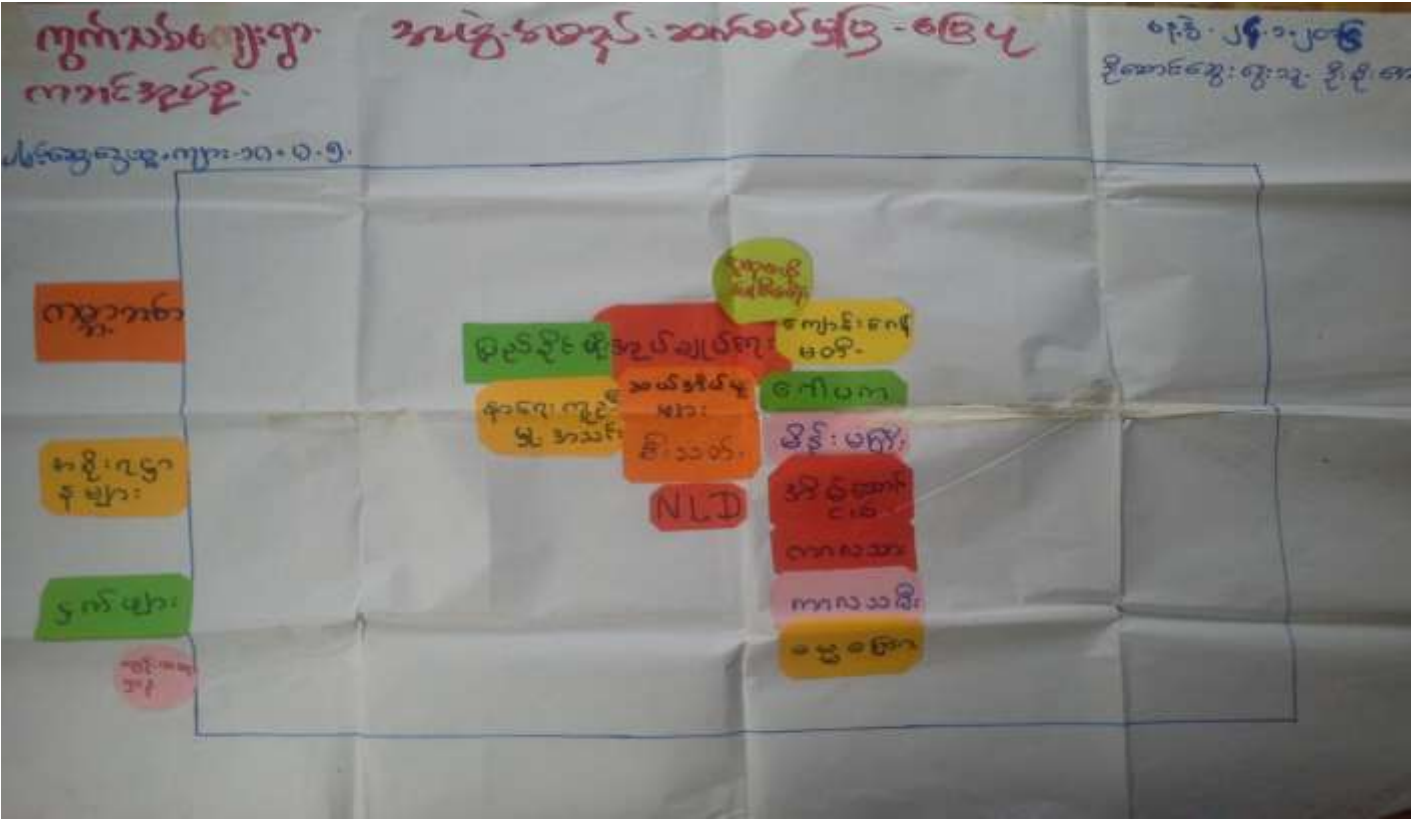



### အဖွဲ့အစည်းချိတ်ဆက်ပြ မြေပုံအပေါ် သုံးသပ်ချက်

ကဘင်ကျေးရွာအုပ်စု၊ ကွက်သစ်ကျေးရွာတွင် ၂၄.၁.၂၀၁၆ ရက်နေ့ နေ့လည် ၁:၀၀ အချိန်တွင် အုပ်ချုပ်ရေးမှူးနှင့် ရပ်ရွာလူထုပူးပေါင်းပြီး အဖွဲ့အစည်းချိတ်ဆက်ပြ မြေပုံအား ဆွေးနွေးခဲ့ကြသည်။

ထိုသို့ဆွေးနွေးရာတွင် ရပ်ရွာအတွင်းရှိချိတ်ဆက်မှုရှိသောအဖွဲ့အစည်းများနှင့် ပြင်ပမှချိတ်ဆက်သော အဖွဲ့အစည်းများကို သိရှိစေရန် ဖြစ်သည်။ ကွက်သစ်ကျေးရွာရှိ အဖွဲ့အစည်းများမှာ လူထုကို အခြေခံ၍ ဖွဲ့စည်းထားသော အုပ်ချုပ်ရေး၊ မီးသတ်၊ ကျောင်းကော်မတီ၊ ဂေါပက၊ မိန်းမကြီး၊ အိမ်ထောင်ငယ်၊ ကာလာသား၊ ကာလာသမီး၊ ဓမ္မစင်္ကြာ၊ နာရေးကူညီမှုအသင်းနှင့် နိုင်ငံရေးပါတီများ၊ လူထုဗဟိုပြုစီမံကိန်း စီ/ထောက်ကော်မတီ စသည်ဖြင့် ရပ်ရွာဖွံ့ဖြိုးရေးလုပ်ငန်းများကို လုပ်ဆောင်ရန် ဖွဲ့စည်းထားပါသည်။ ထို့အပြင် ကျေးရွာ၏ ပြင်ပမှလာရောက် ချိတ်ဆက်သောအဖွဲ့အစည်းများမှာ အစိုးရဌာနများဖြစ်ပြီး ပူးပေါင်းလုပ်ကိုင် ကြသည်ကိုတွေ့ရှိရပါသည်။

ကွက်သစ်ကျေးရွာ၏ အဖွဲ့အစည်းချိတ်ဆက်မှုပြမြေပုံကိုကြည့်ခြင်းအားဖြင့် ကျေးရွာအတွင်း အဖွဲ့အစည်းများ တစ်ဖွဲ့နှင့်တစ်ဖွဲ့ စည်းလုံးညီညွတ်စွာတိုင်ပင်ဆွေးနွေးမှုရှိကြပြီး ပြင်ပအဖွဲ့အစည်းများနှင့်လည်း ချိတ်ဆက် လုပ်ဆောင်ကြသည်ကို တွေ့ရှိရပါသည်။

- ဦးဆောင်ဆွေးနွေးသူ - ဦးစိုးအေး
- ပါဝင်ဆွေးနွေးသူ - ကျား - ၁၀ ဦး၊ မ - ၅ ဦး

### ပြဿနာသစ်ပင်များ



### ပြဿနာသစ်ပင်များအပေါ်သုံးသပ်ချက်

- နေ့စွဲ - ၂၄.၁.၂၀၁၆
- အချိန် - ၁ နာရီ

ကဘင်ကျေးရွာအုပ်စု၊ ကွက်သစ်ကျေးရွာတွင် အဓိကကြိုတွေ့နေရသော အခက်အခဲပြဿနာအား ပိုမိုမြင်သာစေရန် ပြဿနာသစ်ပင်ကို အသုံးပြု၍ ဆွေးနွေးခဲ့ကြရာ ရွာ၏ အဓိကအခက်အခဲ ပြဿနာများမှာ အလုပ်အကိုင်ရှားပါးခြင်း၊ ပညာမတတ်ခြင်း၊ ငွေအရင်းအနှီးမရှိခြင်း၊ တံငါရေရှားပါးလာခြင်း၊ မူးယစ်ဆေးဝါး ပေါများခြင်းတို့ဖြစ်သည်။ ၎င်းတို့၏ အကျိုးဆက်တို့ကို ဆက်လက်ဆွေးနွေးရာ စားဝတ်နေရေးခက်ခဲလာခြင်း၊ ပညာရေးနိမ့်ပါးလာခြင်း၊ ဆေးဝါးမကုသနိုင်ခြင်း၊ လူမှုရေးပိုင်းတွင်အားနည်းလာခြင်း၊ အကြွေးတင်လာခြင်း၊ အိမ်ယာမဲဖြစ်လာခြင်း၊ ရွာတွင်းလမ်းပျက်စီးခြင်း စသည်တို့ကို ဆွေးနွေးဖော်ထုတ်နိုင်ခဲ့ကြသည်။

ထိုသို့ပြဿနာသစ်ပင် ရေးဆွဲခြင်းဖြင့် ကျေးရွာသူ/သားများသည် မိမိတို့ကျေးရွာတွင် ဖြစ်ပေါ်နေသော ပြဿနာများကို ကိုယ်တိုင်သိမြင်လာပြီး ကျေးရွာဖွံ့ဖြိုးရေးအတွက် လိုအပ်သော လုပ်ငန်းများကိုလည်း ကိုယ်တိုင်ဖော်ထုတ်နိုင်ခဲ့ကြသည်။ ထွက်ပေါ်လာသော စီမံကိန်းများမှာ ရွာတွင်းလမ်းများ၊ ရေဆပ်ခံတံတား၊ ဆရာမအဆောင်၊ ဆေးပေးခန်း၊ စိမ့်စမ်းရေ မူကြိုကျောင်း၊ စာသင်ဆောင်တို့ဖြစ်ပြီး၊ ငွေစုငွေချေး စသည်တို့ဖြစ်သည်။

- ဦးဆောင်ဆွေးနွေးသူ - (၁) ဦးမျိုးဇော်ဝင်း၊ (၂) ဒေါ်ဝါဝါဌေး
- ပါဝင်ဆွေးနွေးသူ - (၁) ကျား - ၁၀ ဦး၊ မ - ၁၃ ဦး၊ (၂) ကျား - ၇ ဦး၊ မ - ၁၆ ဦး

### ပင့်ကူအိမ်မြေပုံ

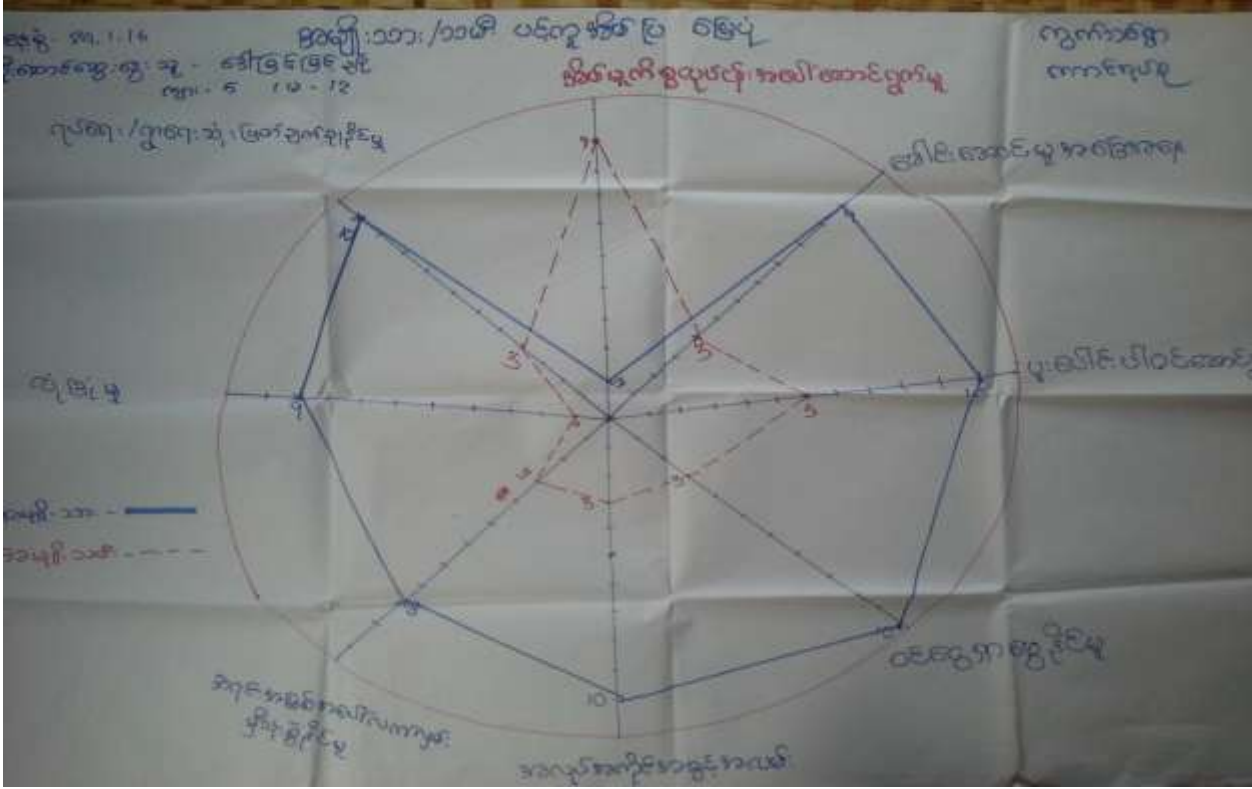



### ပင့်ကူအိမ်ပြုမြေပုံအပေါ်သုံးသက်ချက်

ကဘင်ကျေးရွာအုပ်စု၊ ကွက်သစ်ကျေးရွာ ထောင့်ပိုင်းတွင် ၂၄.၁.၂၀၁၆ ရက်နေ့ နံနက် ၁၀:၀၀ အချိန်တွင် အမျိုးသားနှင့် အမျိုးသမီးတို့၏ ကွာခြားမှုအခြေအနေကို ပင့်ကူအိမ်ပြုဖြင့် မြင်သာအောင် ဆွေးနွေးခဲ့ကြသည်။

အမျိုးသားနှင့်အမျိုးသမီးတို့၏ ကွာခြားမှုအခြေအနေအား အမျိုးသမီးထုဘက်မှ ရွေးချယ်ထားသော ခေါင်းစဉ်ကြီး ၈ ခုနှင့် ဆွေးနွေးခဲ့ကြသည်။ ခေါင်းစဉ်ကြီးများမှာ အိမ်မှုကိစ္စလုပ်ဆောင်မှု၊ ခေါင်းဆောင်မှုအခြေ အနေ၊ ပူးပေါင်း ပါဝင်ဆောင်ရွက်မှု၊ ဝင်ငွေရှာဖွေနိုင်မှု၊ အလုပ်အကိုင်အခွင့်အလမ်း၊ အရင်းအမြစ်အပေါ် သုံးစွဲနိုင်မှု၊ လုံခြုံမှု၊ ရပ်ရွာကိစ္စများတွင် ဆုံးဖြတ်ချက်ချနိုင်မှုတို့ဖြစ်ကြသည်။

#### (၁) အိမ်မှုကိစ္စလုပ်ဆောင်မှု

ကွက်သစ်ကျေးရွာတွင် အမျိုးသမီးများ၏ အိမ်တွင်းမှု လုပ်ကိုင်မှုသည် ၉၀% ရှိပြီး အမျိုးသားများမှာ ၁၀%သာ လုပ်ကိုင်ကြသည်။ အမျိုးသားများသည် အိမ်မှုကိစ္စတွင် မကူညီနိုင်ခြင်းမှာ စားဝတ်နေရေးအတွက် ရုန်းကန်လှုပ်ရှားနေခြင်း၊ အားလပ်ချိန်မရှိခြင်းတို့ကြောင့် ဖြစ်သည်။

#### (၂) ခေါင်းဆောင်မှုအခြေအနေ

ခေါင်းဆောင်မှုအခြေအနေတွင် အမျိုးသားများက ၉၀%ရှိပြီး အမျိုးသမီးများမှာ ၃၀%သာရှိသည်။ အမျိုးသမီးများသည် ရှေးထုံးတမ်းအစဉ်အလာအရ အမျိုးသားများ၏ နောက်တွင် မှီခိုနေခြင်း၊ မှီခိုလိုစိတ်ရှိနေခြင်းတို့ကြောင့် အားနည်းနေခြင်းဖြစ်သည်။

#### (၃) ပူးပေါင်းပါဝင်ဆောင်ရွက်မှု

ပူးပေါင်းပါဝင်ဆောင်ရွက်မှုတွင် အမျိုးသမီးနှင့် အမျိုးသားများ တန်းတူ အတူတကွ လုပ်ဆောင်ကြသည်။ အမျိုးသမီးများသည် အမျိုးသားများတန်းတူ ရင်ဘောင်တန်း၍ ပူးပေါင်းပါဝင်ကြောင်း တွေ့ရှိရပါသည်။

#### (၄) ဝင်ငွေရှာဖွေနိုင်မှု

အမျိုးသားများ၏ ဝင်ငွေရှာဖွေနိုင်မှုသည် ၁၀၀%ရှိပြီး အမျိုးသမီးများမှာ ၃၀% သာရှိသည်။ အမျိုးသမီးများသည် တစ်နေ့လုံး အိမ်မှုကိစ္စကိုသာ သိမ်းကြိုးလုပ်ကိုင်နေရသောကြောင့် ဝင်ငွေမရှာနိုင်ခြင်း ဖြစ်သည်။

#### (၅) အလုပ်အကိုင်အခွင့်အလမ်း

အမျိုးသားများသည် အလုပ်အကိုင် ၁၀၀% ရှိပြီး အမျိုးသမီးများမှာ ၃၀%သာရှိသည်။ အမျိုးသမီးများသည် ခွန်အားဗလအားနည်းခြင်း၊ လုပ်ကိုင်ရန် အလုပ်မရှိခြင်း၊ လုပ်အားခတန်းတူမရရှိခြင်း၊ အိမ်မှုကိစ္စများတွင်သာ အချိန်ကုန်နေခြင်း တို့ကြောင့်အားနည်းခြင်းဖြစ်သည်။

#### (၆) အရင်းအမြစ်ပေါ်လက်လှမ်းမီ သုံးစွဲနိုင်မှု

အရင်းအမြစ်အပေါ်လက်လှမ်းမီသုံးစွဲနိုင်မှုတွင် အမျိုးသားများသည် ၈၀%ရှိပြီး အမျိုးသမီးများသည် ၃၀%သာ ရှိသည်။ အမျိုးသမီးများသည် အမျိုးသားများ၏ နောက်လိုက်ဖြစ်နေသောကြောင့်ဖြစ်သည်။

**(၇) လုံခြုံမှု**

လုံခြုံမှုအခြေအနေတွင် အမျိုးသားများသည် ၉၀% ရှိပြီး အမျိုးသမီးများမှာ ၀%သာရှိသည်။ အမျိုးသမီးများသည် ရှေးထုံးတမ်းအစဉ်အလာအရ မိမိကိုယ်ကို ယုံကြည်မှုအားနည်းခြင်း၊ အားကိုးလိုစိတ်ရှိခြင်း၊ ရှက်ကြောက်တရား ကြီးမားခြင်းတို့ကြောင့် မိမိကိုယ်ကို လုံခြုံမှုမရှိဟု တွေးထင်ထားသောကြောင့် ဖြစ်သည်။

**(၈) ရပ်ရွာကိစ္စများတွင် ဆုံးဖြတ်ချက်ချနိုင်မှု**

ရပ်ရွာကိစ္စများတွင် ဆုံးဖြတ်နိုင်မှုတွင် အမျိုးသားများသည် ၈၀%ရှိပြီး အမျိုးသမီးများမှာ ၃၀%သာရှိသည်။ အမျိုးသမီးများသည် အမျိုးသားများ၏ လွှမ်းမိုးမှုကို မကျော်လွှားနိုင်ခြင်း၊ မိမိကိုယ်ကို ယုံကြည်မှုအားနည်းခြင်း တို့ကြောင့်ဖြစ်သည်။

**အနှစ်ချုပ်**

ပင့်ကူအိမ်မြေပုံကိုကြည့်ခြင်းအားဖြင့် အမျိုးသမီးများသည် အိမ်ကိစ္စများတွင်သာ အချိန်ပေးနေရခြင်း၊ အလုပ်အကိုင်အခွင့်အလမ်း နည်းပါးခြင်း၊ ဆုံးဖြတ်ချက်ချနိုင်မှုတွင်လည်း အခွင့်အလမ်းနည်းပါးခြင်းတို့ကို တွေ့ရှိရပြီး ကျားမတန်းတူညီမျှရေးအတွက် အသိပညာ၊ ဗဟုသုတများ များစွာလိုအပ်နေသည်ကို တွေ့ရှိရပါသည်။

- ဦးဆောင်ဆွေးနွေးသူ - ဒေါ်မြင့်မြင့်ချို
- ပါဝင်ဆွေးနွေးသူ - ကျား - ၅ ဦး၊ မ - ၁၂ ဦး

**ကြွယ်ဝမှုပြဇယား (လူနေမှုအဆင့်ပြ)**

စဉ်	အကြောင်းအရာ	ရာခိုင်နှုန်း	အချိန်ပေးမှု
၁	အဆင့် (၁) ၀၀	၄%	ဥယျာဉ်ခြံ၏ ၈၅%၊ ဆိုင်၏ ၈၅%၊ ထွက်ရှိရေး၊ အဝယ် ဖြန့်ဝေရေး၊ အိမ် (၁၀)၊
၂	အဆင့် (၂) ၀၀၀	၆%	လျှပ်စီး/စက်ယို/ပေးသွက်ပစ္စည်း၊ အကြေး၊ အဝယ်လုပ်ငန်း ပျံ့နှံ့ရေး၊ အိမ်ယို
၃	အဆင့် (၃) ၀၀၀၀၀၀၀၀၀၀၀၀၀၀၀၀၀၀	၃၀%	လျှပ်စီး/စက်ယို/ထုတ်ကုန်ခြံခြံ/ဂရုတစိုက်လုပ်ငန်း၊ တွေ့ရှိရလုပ်ငန်း
၄	အဆင့် (၄) ၀၀၀၀၀၀၀၀၀၀၀၀၀၀၀၀၀၀	၆၀%	အိမ်ခြံမြေ၊ ထုတ်ကုန်/လျှပ်စီးလုပ်ငန်းများ





### ကြွယ်ဝမှုပြဇယားအားသုံးသပ်ချက်

နေ့စွဲ - ၂၄.၁.၂၀၁၆

အချိန် - ၁ နာရီ

ကဘင်ကျေးရွာအုပ်စု၊ ကွက်သစ်ကျေးရွာ၏ ကြွယ်ဝမှုအခြေအနေအား ဆွေးနွေးသုံးသပ်ခဲ့ရာ အဆင့် ၄ ဆင့်ရှိကြောင်း တွေ့ရှိရပါသည်။ (၁) ချမ်းသာသောအုပ်စု (၂) အဆင်ပြေသောအုပ်စု၊ (၃) မပြေလည်သောအုပ်စု၊ (၄) မပြေလည်သောအုပ်စု စသည်တို့ဖြစ်သည်။ (၁) ချမ်းသာသောအုပ်စုသည် ၄% ရှိပြီး ပိုင်ဆိုင်မှုများမှာ ပျဉ်ထောင်အိမ်၊ ဥယျာဉ်ကြီး၊ ဆိုင်ကြီးများ၊ ဒေသထွက်ပစ္စည်းရောင်းဝယ်ခြင်းလုပ်ငန်းများနှင့် လှေအလတ်စားများ ပိုင်ဆိုင်သည်။ (၂) အဆင်ပြေသောအုပ်စုသည် ၆% ရှိပြီး ပျဉ်ထောင်အိမ်၊ ဒေသထွက်ပစ္စည်းများ ရောင်းဝယ်ရေးလုပ်ငန်းများနှင့် လှေ၊ စက် များပိုင်ဆိုင်ကြသည်။ (၃) မပြေလည်သောအုပ်စုသည် ၃၀%ရှိပြီး ဓနိမိုး ထရုံကာအိမ်များ၊ ကဏန်းခုပ်ချခြင်းလုပ်ငန်းများ၊ ငွေးထိုးပိုက်လုပ်ရန်အတွက် လှေငယ်များ ပိုင်ဆိုင်ကြသည်။ (၄) မပြေလည်သောအုပ်စုသည် ၆၀%ရှိပြီး ဓနိမိုး ထရုံကာအိမ်များနှင့်သာနေထိုင်ကြပြီး ကြုံရာကျပန်းအလုပ်ကိုင်လုပ်ကိုင် စားသောက်ကြရသည်။

ချမ်းသာသောသူများသည် ဥယျာဉ်များမှထွက်သော ထွက်ကုန်များအပြင် ဒေသထွက်ပစ္စည်းများ ရောင်းဝယ်မှုအဆင်ပြေခြင်းတို့ကြောင့် အဆင်ပြေချမ်းသာလာခဲ့ကြသည်။ အဆင်ပြေသောအုပ်စုများတွင်လည်း ရင်းနှီးရန်အတွက် ငွေရှိခြင်း၊ အလုပ်အကိုင်အဆင်ပြေခြင်းတို့ကြောင့် ဘဝကို မပူမပင်ဘဲ လွယ်ကူစွာဖြတ်သန်း နိုင်ကြသည်။ မပြေလည်သောအုပ်စုအတွင်းရှိသူများသည် ရင်းနှီးစားသောက်ရန် ငွေမရှိသောကြောင့် အလုပ်ရှင်များထံမှ အတိုးနှုန်းဖြင့် ကဏန်းမြီးများယူရခြင်း၊ ငွေးဖမ်းပိုက်များယူပြီး လုပ်ကိုင်စားသောက် ကြရသည်။ မပြေလည်သောအုပ်စုမှာ ရင်းနှီးရန်ငွေမရှိသောကြောင့် ကြုံရာကျပန်းအလုပ်များကိုသာ လုပ်ကိုင်စားသောက်ရခြင်း၊ မိသားစုဝင်များ များပြားခြင်း၊ အလုပ်အကိုင်ရှားပါးခြင်း၊ အသိပညာတတ်မြောက်မှု အားနည်းခြင်း၊ ချမ်းသာသောသူများထံမှ အတိုးနှုန်းဖြင့် ချေးငှားနေရခြင်းကြောင့် အကြွေးနှစ်သထက် နှစ်လာသော အခြေအနေသို့ ရောက်ရှိနေကြပါသည်။

ဦးဆောင်ဆွေးနွေးသူ - ဦးမျိုးဇော်ဝင်း

ပါဝင်ဆွေးနွေးသူ - ကျား - ၁၀ ဦး၊ မ - ၁၃ ဦး

### အသက်မွေးဝမ်းကြောင်းပြဇယား

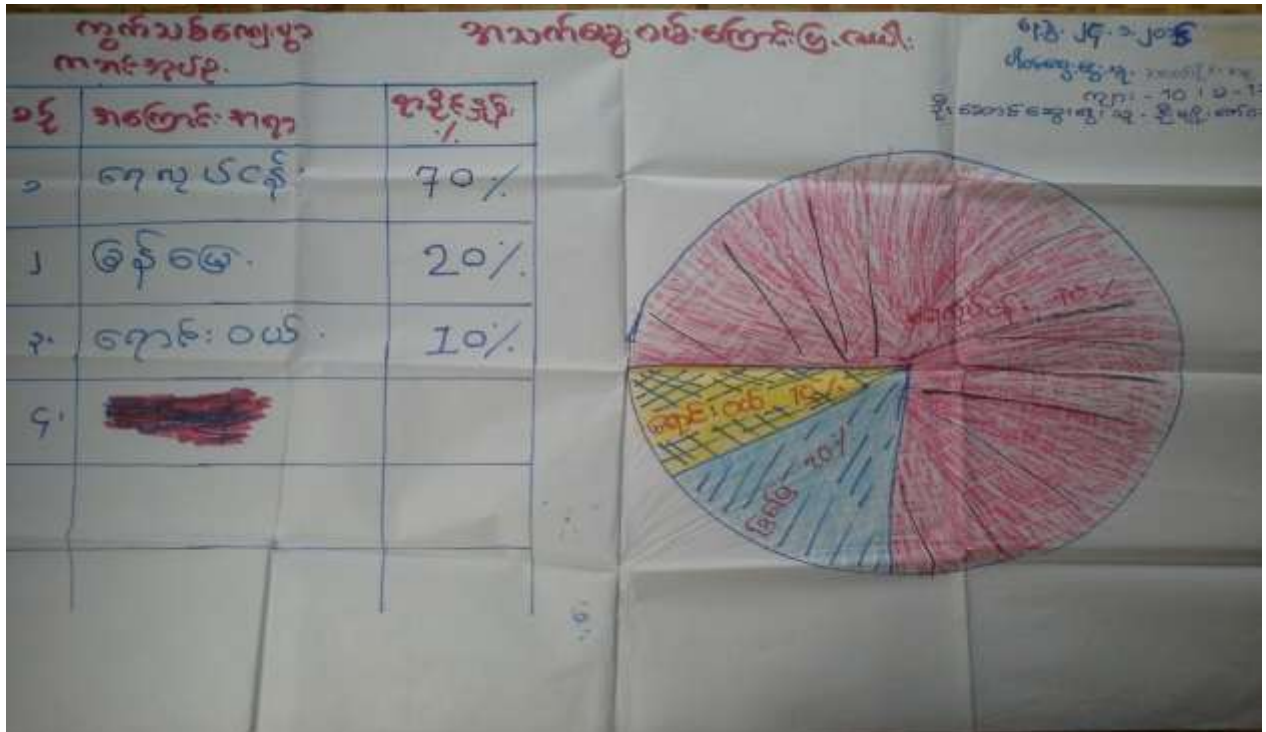

### အသက်မွေးဝမ်းကြောင်းပြမြေပုံအပေါ် သုံးသပ်ချက်

နေ့စွဲ - ၂၄.၁.၂၀၁၆

အချိန် - ၁ နာရီ

ကဘင်ကျေးရွာအုပ်စု၊ ကွက်သစ်ကျေးရွာ၏ အသက်မွေးဝမ်းကြောင်းပြ မြေပုံအား သုံးသပ်ကြရာ ရေလုပ်ငန်းလုပ်ကိုင်သူ ၇၀%ရှိပြီး၊ ဥယျာဉ်လုပ်ကိုင်သူ ၂၀%ရှိကာ၊ အရောင်အဝယ်လုပ်ကိုင်သူ ၁၀%ရှိကြောင်းတွေ့ရှိရပါသည်။

အသက်မွေးဝမ်းကြောင်းပြမြေပုံကို ကြည့်ခြင်းအားဖြင့် ရွာသူ/သားများ၏ ဘဝအခြေအနေကို ရာခိုင်နှုန်းဖြင့် သိရှိနိုင်ပါသည်။ ထိုမြေပုံမှ ကွက်သစ်ကျေးရွာတွင် အဓိကအလုပ်ကိုင်မှာ ရေလုပ်ငန်းဖြစ်ပြီး၊ ဥယျာဉ်ခြံမြေလုပ်ကိုင်သူများလည်းရှိကြောင်း၊ အနည်းစုမှာ ရောင်းဝယ်ဖောက်ကားရေးလုပ်ကိုင်ကြကြောင်း သိရှိရပါသည်။ ရေလုပ်ငန်းလုပ်ကိုင်သူ အများစုမှ ဆင်းရဲသားလူတန်းစားများဖြစ်ပြီး အားလပ်သော အချိန်များတွင် ကြိုရကျပန်းလုပ်ကိုင်ခြင်းဖြင့် ဘဝကို ရပ်တည်နေသူများဖြစ်သည်။

ဦးဆောင်ဆွေးနွေးသူ - ဒေါ်ဝါဝါဌေး  
 ပါဝင်ဆွေးနွေးသူ - ကျား - ၁၀ ဦး၊ မ - ၁၃ ဦး

# ရွှေပြောင်းသွားလာမှုပြမြေပုံ



မှတ်တမ်းဓါတ်ပုံများ



ရွာလုံးကျွတ် ပထမအကြိမ် အစည်းအဝေး



ကော်မတီဝင်များရွှေချယ်ခြင်း



မှတ်တမ်းခတ်ပုံများ



PRA Tools အသုံးပြု၍ ကျေးရွာအချက်အလက်ကောက်ယူခြင်း



စီမံကိန်းလုပ်ငန်းခွဲပြုလုပ်မည့်နေရာအား တိုင်းတာခြင်း

ကော်မတီဝင်များစာရင်း

စဉ်	အမည်	ကျား၊ မ	ရာထူး
၁	ဦးစိုးအောင်	ကျား	ကျေးရွာ စီ/ထောက် ဥက္ကဋ္ဌ
၂	ဒေါ်မီးငယ်ကြည်	မ	ကျေးရွာ စီ/ထောက် ဥက္ကဋ္ဌ
၃	ဒေါ်စန်းစန်းနု	မ	စောင့်ကြည့်၊ ကြီးကြပ်ရေး ဆပ်ကော်မတီ
၄	ဦးကျော်ကျော်	ကျား	စောင့်ကြည့်၊ ကြီးကြပ်ရေး ဆပ်ကော်မတီ
၅	ဒေါ်ခင်မိုးဇင်	မ	စောင့်ကြည့်၊ ကြီးကြပ်ရေး ဆပ်ကော်မတီ
၆	ဦးမျိုးဇော်ဝင်း	ကျား	ဝယ်ယူရေး ဆပ်ကော်မတီ
၇	ဒေါ်ဝါဝါဌေး	မ	ဝယ်ယူရေး ဆပ်ကော်မတီ
၈	ဒေါ်ချိုမာလွင်	မ	ဝယ်ယူရေး ဆပ်ကော်မတီ
၉	ဦးဘတင်	ကျား	လည်ပတ်ရေးနှင့် ပြင်/ထိန်း ဆပ်ကော်မတီ
၁၀	ဦးရွှေဝင်း	ကျား	လည်ပတ်ရေးနှင့် ပြင်/ထိန်း ဆပ်ကော်မတီ
၁၁	ဒေါ်အိအိဖြူ	မ	လည်ပတ်ရေးနှင့် ပြင်/ထိန်း ဆပ်ကော်မတီ
၁၂	ဦးယုလင်းဝေ	ကျား	စေတနာ့ဝန်ထမ်း
၁၃	ဒေါ်မြင့်မြင့်ချို	မ	စေတနာ့ဝန်ထမ်း
၁၄	ဦးဇော်ထွေး	ကျား	အကြံပြုတိုင်ကြားဖြေရှင်းရေး
၁၅	ဒေါ်ဟေမာစိုး	မ	အကြံပြုတိုင်ကြားဖြေရှင်းရေး
၁၆	ဦးမိုးဝင်း	ကျား	ကျေးရွာ စာရင်းကိုင်

ကျေးရွာ အခြေခံ အချက်အလက်များ (ပုံစံ - ၈ - ၁)



( 100/26 - 2 )

ပုံစံ-၁ ကျေးရွာအခြေခံအချက်အလက်များ (Form PC 1)

လမ်းညွှန်ချက်/ ကျေးရွာတစ်ရွာသို့ ပထမဆုံး ငါတ်သက်ခရီးသွားရောက်စေအောင် လမ်းပန်းဆက်သွယ်ရေးနှင့် အခြေခံအဆောက်အအုံများ ပြန်လည်ထူထောင်ပေးရန်အတွက် အခြေခံအချက်အလက်များကို မြေပုံဖော်ပြခြင်းဖြင့် အခြေခံအချက်အလက်များကို စာတမ်းအဖြစ် ထုတ်ပြန်ပေးခြင်းဖြစ်ပါသည်။

မြေပုံဖော်ပြခြင်းအတွက် အခြေခံအချက်အလက်များကို စာတမ်းအဖြစ် ထုတ်ပြန်ပေးခြင်းဖြစ်ပါသည်။

ကျေးရွာအုပ်ချုပ်ရေးမှူးအမည် ဒေါ်စုစုစု ကျေးရွာအုပ်ချုပ်ရေးမှူးရုံးမှန်း နံပါတ် ၀၅၄၅၃၂၀၇၃ လူထုစည်းရုံးရေးမှူးအမည် အိမ်ခြေမီ

ပြည်နယ်၊တိုင်းဒေသကြီး- တနင်္သာရီတိုင်းဒေသကြီး	မြို့နယ် တွန်းတင်	ကျေးရွာအုပ်စု ကျေးရွာ	ကျေးရွာ ကျေးရွာ
--	----------------------	--------------------------	--------------------

**၁. လူဦးရေ**

လူမျိုးစု	အိမ်ထောင်စုအရေအတွက်	ကိုးကွယ်သည့်ဘာသာ	အိမ်ထောင်စုအရေအတွက်
လူမျိုးစု (၁) <u>မူလ</u>	<u>၁၆၀</u>	ဘာသာ(၁) <u>ဗုဒ္ဓ</u>	<u>၁၆၀ - (၁၅၀ - ၁၀)</u>
လူမျိုးစု (၂) -----		ဘာသာ(၂) -----	
လူမျိုးစုစော -----		ဘာသာစော -----	

	အမျိုးသား(အရေအတွက်)	အမျိုးသမီး(အရေအတွက်)
လူဦးရေ	<u>၇၈၇</u>	<u>၇၆၃</u>
အိမ်ထောင်စုဦးရေ	<u>၁၅၀</u>	<u>၁၀</u>

**၂. ပတ်လှမ်းပိအသုံးပြုနိုင်သည့်အဆောက်အအုံများ**

အဆောက်အအုံအမျိုးအစား	အမှတ် ခြံမီ	ကျန်းမာရေး	အမှတ် ခြံမီ	အသုံးပြု နေမှု	အမှတ် ခြံမီ
အထက်တန်းကျောင်း	<input type="checkbox"/>	ဆေးရုံ	( )	ပထမ	<input type="checkbox"/>
အလယ်တန်းကျောင်း	<input type="checkbox"/>	ကျန်းမာရေးဌာန	( )	အောက်တန်းကျောင်း	<input checked="" type="checkbox"/>
မူလတန်းကျောင်း	<input checked="" type="checkbox"/>	ကျန်းမာရေးဌာနခွဲ	( )	ပထမတန်းကျောင်း	<input type="checkbox"/>
ပျက်စီးကျောင်း	<input type="checkbox"/>	ဆေးပေးခန်း	( )	ခရစ်ယာန်ကျောင်း	<input type="checkbox"/>
အခြား	<input type="checkbox"/>	အခြား	( )	ဇာယီ	<input type="checkbox"/>
				အခြား	<input type="checkbox"/>
မှတ်ချက်		မှတ်ချက်		မှတ်ချက်	





(ဂ) ကျွမ်းကျင်သူများမှတ်တမ်း ၊ ကျေးရွာတွင်နေထိုင်သော သို့မဟုတ် တခြားရွာမှလာရောက်သောကျွမ်းကျင်သူများ

	(၁) စာသင်ကျောင်း		(၂) ကျန်းမာရေး			(၃) နေထိုင်မှုအခြေအနေ		
	ရွာတွင်နေထိုင်သူ	အခြားရွာမှလာသူ		ရွာတွင်နေထိုင်သူ	အခြားရွာမှလာသူ		ရွာတွင်နေထိုင်သူ	အခြားရွာမှလာသူ
ပုလဲတန်းပြစာရအရောင်း	<input checked="" type="checkbox"/>	<input checked="" type="checkbox"/>	ဆရာဝန်	<input type="checkbox"/>	( )	ကန်တော	<input checked="" type="checkbox"/>	( )
အထက်တန်းပြစာရအရောင်း	<input type="checkbox"/>	<input type="checkbox"/>	လက်ထောက်ကျန်းမာရေးမှူး	<input type="checkbox"/>	( )	ရန်ကင်း	<input type="checkbox"/>	( )
အလက်တန်းပြစာရအရောင်း	<input type="checkbox"/>	<input type="checkbox"/>	အပျိုးသစ်ကျန်းမာရေးဆရာမ	<input type="checkbox"/>	( )	ကျွမ်းကျင်သူ	<input checked="" type="checkbox"/>	( )
ပထမတန်းပြစာရအရောင်း	<input type="checkbox"/>	<input type="checkbox"/>	အဆိုသားမွေး	<input type="checkbox"/>	( )	ကျွမ်းကျင်သူ	<input type="checkbox"/>	( )
အခြား	<input type="checkbox"/>	<input type="checkbox"/>	ပြည်သူ့ကျန်းမာရေးလုပ်သား (၁)/(၂)	<input type="checkbox"/>	( )	ကျွမ်းကျင်သူ	<input checked="" type="checkbox"/>	( )
မှတ်ချက်			မှတ်ချက်				မှတ်ချက်	

(ဃ) ကျေးရွာသို့ ရောက်ရှိနိုင်သည့်လမ်းအခြေအနေ / ကျေးရွာတစ်ရွာသည် ၎င်း၏ကျေးရွာအုပ်စုနှင့် အထိသွင်းကုန်ကုန်လမ်းအခြေအနေ (အောက်ဖိတ်ကို ဝိုင်းပါ)

ကျောက်ကြမ်းလမ်း: ကတ္တရာလမ်း: ကွန်ကရစ်လမ်း: မော်တော်ယာဉ်လမ်း  
 ကျောက်ခင်းလမ်း: မြေသားလမ်း: လူသွားလမ်း: အခြား ကတ္တရာ

- (င) ကျေးရွာဖွံ့ဖြိုးမှုစီမံချက်
- (၁) လူထုဝတ်ကြီးစီမံကိန်းမတင်မီ ဤကျေးရွာတွင်ကျေးရွာဖွံ့ဖြိုးမှုစီမံချက်ရှိခဲ့ပါသလား? မရှိပါ
  - (၂) ရှိခဲ့ပါက ဤစီမံချက်ကို မည်သည့် ဝန်ထုပ်ထွင်းဖြင့် ဆင်နွှဲပါသနည်း? မရှိပါ
  - (၃) ဤစီမံချက်ကို မြို့နယ်မှအတည်ပြုခဲ့ပါသလား? မြို့နယ်အတည်ပြုပါ
- (စ) ခရီးစကားအဝေး
- (၁) ဤကျေးရွာ၏ဝတ်ယူမှုနှင့်ကျေးရွာအုပ်စု၏ဝတ်ယူမှုအထိခေးပိုင်မည်ဟု ကျွေးတောသနည်း? မရှိပါ
  - (၂) ဤကျေးရွာမှ ၎င်းကျေးရွာအုပ်စုဝတ်ယူမှုအထိသွားလာရာတွင် ကြာမြင့်သည့်အချိန်  
 မြောက်သွေ့ ရာသီတွင် ကြာချိန် - ၂:၃၀ - ဝတ်လာရုံ/ဝတ်တော်ဆိုင်ကယ်/မြေတွင်/ကား/မော်တော်ယာဉ်/ ခိုးရာသီတွင် ကြာချိန် - ၃:၀၀ - အခြား - ၈:၀၀ - စသည်တို့ဖြင့် သွားလာမှုကြာမြင့်သည့်အချိန်  
 အခြား - ၈:၀၀ - ဝတ်လာရုံ/ဝတ်တော်ဆိုင်ကယ်/မြေတွင်/ကား/မော်တော်ယာဉ်/ စသည်တို့ဖြင့် သွားလာမှုကြာမြင့်သည့်အချိန်  
 အခြား - ၈:၀၀ - စသည်တို့ဖြင့် သွားလာမှုကြာမြင့်သည့်အချိန်

(ဆ) ဝတ်စုံအောင်ဆိုင်ရာသဘာဝဘေးအန္တရာယ် -  
 ဤကျေးရွာတွင် ရေကြီးခြင်းကဲ့သို့ သဘာဝဘေးအန္တရာယ်ကုန်ရာကုန်ရာမှ ဖြစ်ပေါ်ပါသလား  
 ဝန်ရှိပါ  ဝန်ရှိသည်  မရှိပါ  မရှိပါ





(ခ) ဝေလွင်္ဂာတွင် ခွဲစဉ်ထားသော အဖွဲ့အစည်းများ။

လူထုဝန်ထမ်းပေးမှုအဖွဲ့အစည်းများတွင် ဝေလွင်္ဂာအဖွဲ့အစည်းများ (သို့) ကျားကုသရေးအဖွဲ့အစည်း (သို့) စင်စစ်အဖွဲ့အစည်းများ ခွဲစဉ်ထားသည့် အဖွဲ့အစည်းများရှိပါသလား။

မရှိပါ

ဝေလွင်္ဂာခေါင်းစဉ်

အမည် ဦးစိုးစန်း -

ရက်စွဲ ၁၄.၁.၂၀၁၆

လူထုဝန်ထမ်းပေးမှု

အမည် ဦးစိုးစန်း

ရက်စွဲ ၁၄.၁.၂၀၁၆

စီမံကိန်းစက်ဝန်း အချိန်ဇယား (ပုံစံ - ၈ - ၂)



ပုံစံ ၈-၂- စီမံကိန်းစက်ဝန်းအချိန်ဇယား (PC.2)

လမ်းညွှန်ဖျက်သက်ဆိုင်ရာလုပ်ငန်းများ/လက်ထောက်ပံ့ညွှန်ကြားမှုအဖွဲ့အစည်းများ/စီမံကိန်းစက်ဝန်းအထွေထွေနှင့် ဖြည့်စွက်ရေးအဖွဲ့အစည်းများ

စက်ဝန်းအားအမှတ်ကြိုပေးပါ  စက်ဝန်း(၁)  စက်ဝန်း(၂)  စက်ဝန်း(၃)

စက်ဝန်း(၄)

ကျေးရွာအုပ်စု \_\_\_\_\_ ကက်မစ် \_\_\_\_\_ လူဦးရေ \_\_\_\_\_

စီမံကိန်းစတင်ရက်စွဲအထက်များ	စက်ဝန်း		အစဉ်အဆက်စတင်ရက်စွဲအထက်များ			
	စတင်ရက်စွဲ	ပြီးဆုံးရက်စွဲ	အချိုးအစား	အချိုးအစား	အချိုးအစား	လုပ်ငန်းစဉ်
၁. ကျေးရွာစီမံကိန်း စီမံကိန်းစတင်ရက်စွဲအထက်များ	၂၀၁၈.၁.၁၆	၂၀၁၈.၁.၁၆	၂၃	၂၃	၂၃	၁၀၃
၂. ကျေးရွာစီမံကိန်းစီမံကိန်းအဖွဲ့အစည်းအစည်းအဝေး	၂၀၁၈.၁.၁၆	၂၀၁၈.၁.၁၆	၂၃	၂၃	၂၃	၁၀၃
၃. ကျေးရွာအုပ်စု လုပ်ငန်း	၂၀၁၈.၁.၁၆	၂၀၁၈.၁.၁၆	၂၃	၂၃	၂၃	၁၀၃
၄. ဖြည့်စွက်ရေးအဖွဲ့အစည်းအစည်းအဝေး	၂၀၁၈.၁.၁၆	၂၀၁၈.၁.၁၆	၂၃	၂၃	၂၃	၁၀၃
၅. ဖြည့်စွက်ရေးအဖွဲ့အစည်းအစည်းအဝေး	၂၀၁၈.၁.၁၆	၂၀၁၈.၁.၁၆	၂၃	၂၃	၂၃	၁၀၃
၆. စီမံကိန်းလုပ်ငန်းစဉ်စီမံကိန်းအဖွဲ့အစည်းအစည်းအဝေး	၂၀၁၈.၁.၁၆	၂၀၁၈.၁.၁၆	၂၃	၂၃	၂၃	၁၀၃
၇. စီမံကိန်းလုပ်ငန်းစဉ်စီမံကိန်းအဖွဲ့အစည်းအစည်းအဝေး	၂၀၁၈.၁.၁၆	၂၀၁၈.၁.၁၆	၂၃	၂၃	၂၃	၁၀၃
၈. စီမံကိန်းလုပ်ငန်းစဉ်စီမံကိန်းအဖွဲ့အစည်းအစည်းအဝေး	၂၀၁၈.၁.၁၆	၂၀၁၈.၁.၁၆	၂၃	၂၃	၂၃	၁၀၃
၉. စီမံကိန်းလုပ်ငန်းစဉ်စီမံကိန်းအဖွဲ့အစည်းအစည်းအဝေး	၂၀၁၈.၁.၁၆	၂၀၁၈.၁.၁၆	၂၃	၂၃	၂၃	၁၀၃



၆. နားထောင်ရေးရန်ကုန်မြို့ လျာထားသည့်အခါတွင် ဖော်ပြခြင်း	၁.၁.၁.၁၆	၁.၁.၁.၁၆	၁၁	၁၁	၀၀	၈၁
၆. နားထောင်ရေး/ထိန်းသိမ်းရေးအခါတွင် ဖော်ပြခြင်း	၁၀.၁.၁၆	၁၀.၁.၁၆				
၇. စီမံကိန်းလုပ်ငန်းခွဲ တိုးတက်မှု စတင်ကြည့် လာစဉ်အစဉ်အစား	မလရှိ	မလရှိ	မလရှိ	မလရှိ		မလရှိ
၇.၁ အစဉ်အစား ပထမအကြိမ်						
၇.၂ အစဉ်အစား ဒုတိယအကြိမ်						
၇.၃ အစဉ်အစား တတိယအကြိမ်						
၈. စီမံကိန်းလုပ်ငန်းခွဲ အပြီးသတ်စစ်ဆေးခြင်း အစဉ်အစား						
၉. လူထုဝင်စားခွင့်အစဉ်အစား						

ကျေးရွာဖွံ့ဖြိုးရေး ဦးစားပေး အစီအစဉ် (ပုံစံ - ၁ - ၃)



ပုံစံ ၁-၃ ကျေးရွာဖွံ့ဖြိုးရေး ဦးစားပေး အစီအစဉ် (Form PC 3)

လယ်ဧကနှင့် ခွက်/အထပ်(၃)ကျေးရွာဖွံ့ဖြိုးရေးမှန်းချက်အစည်းအဝေးပြီးနောက် ပေးပေးပါ ကျေးရွာစီမံကိန်း အထောက်အကူပြုစေရန်အတွက် လူထုစည်းရုံးရေးများအတွက် ဝန်ထမ်းများ ပြုစုပေးခြင်းနှင့် အခြားအစည်းအဝေးများ ပြုစုပေးခြင်းအတွက် အထောက်အကူပြုစေရန်အတွက် လုပ်ငန်းများအား လုပ်ဆောင်ပေးခြင်း					
လူထုစည်းရုံးရေးမှူး/ဝန်ထမ်း အမည်	ဒေါ်မြင့်မြင့်စွာ				
အဖွဲ့ 24. 1. 16	စက်ဝန်းအား အမှတ်ကြိမ် (၂) ဝ စက်ဝန်း(၁) ဝ စက်ဝန်း(၂) စက်ဝန်း(၃) ဝ စက်ဝန်း(၄)				
ပြည်နယ်/တိုင်း-အနုထာပိုတိုင်း	မြို့နယ်-ကျွန်းစု	ကျေးရွာအုပ်စု	ကောင်	ကျေးရွာ	ကွက်အစဉ်
၁. အခက်အခဲအတားအဆီးများအား ဆွေးနွေးခြင်း - ယခုလက်ရှိအခြေအနေတွင် ကျေးရွာဖွံ့ဖြိုးတိုးတက်ရေးအတွက် အဓိကအခက်အခဲအတားအဆီးများသည် မည်သည့်ပျားဖြစ်ပါသနည်း(အမျိုးသား/သမီး အနည်းဆုံးအခက်အခဲ ၅ ခုစီစီမံပါ)					
အမျိုးသား အခွဲမှတင်ပြသောအခက်အခဲအတားအဆီးများ			အမျိုးသမီး အခွဲမှတင်ပြသောအခက်အခဲအတားအဆီးများ		
၁	၁	၁	၁	၁	၁
၂	၂	၂	၂	၂	၂
၃	၃	၃	၃	၃	၃
၄	၄	၄	၄	၄	၄
၅	၅	၅	၅	၅	၅







ပျော်ပျော်ခြင်း- ဤကျေးရွာတွင်ပြီးတိုင်းတက်ရေးအတွက်ဆောင်ရွက်လာမည့် (၅) မြစ်အားရည်ရွယ်၍ဆောင်ရွက်ရန်အတွက်  
မည်သည့်အရာများသည်အဓိကပျော်ပျော်မှုကိုဖြစ်စေမည်။

မပျော်သောအဖွဲ့မှတင်ပြသောအပျော်ပျော်မှုများ	အပျော်သမီးပဉ္စမတင်ပြသောပျော်ပျော်မှုများ
<p>၀ ရေကို တစ်ရွာလုံး ဖြူလျှင် ခွာရ ဂြိုဟာပါက ရေခက်ခဲ ဖြစ် မိလွတ် ဖြောက်လာစေရန်။</p>	<p>၀ ရေကို တစ်ရွာလုံး ဖြူလာပါ ကလိပ်ရွှင်ခဲများ ကွက် ပျံ့ပျံ့ ဆင်ဖြူ လာစေရန်။</p>
<p>၂ ရင်းနှီးရန် ငွေကို ပါက ကိုယ် ခိုင်စွာစား စားလုပ်နေ များလှည့် ကိုင် ခိုင်စေရန်။</p>	<p>၂ ငွေရင်းနှီးခြင်းကို ပါက တွယ် ပိုင်စားစား စား ခိုင်ယင် များ ဖွင့် ယှဉ် ခိုင်စေရန်။</p>
<p>၃ ဆေးဝေးခန်း ဂြိုဟာပါက အစိုမိ လူ့အင်္ဂါ ဖြစ် စာသက် စွန့်ကပ်မှ လွတ်ကင်း စေရန်။</p>	<p>၃ ဆေးဝေးခန်း ဂြိုဟာပါက ကိုယ်စို ဆောင် ကျန်းမာစွာ များ စာပွယ် စာကုစေ များ ခိုင်ရန်။</p>
<p>၄ ဆွေမျိုးများ ကတောက်စပုံ ပစ္စည်းများ ရလာပါက ရေလျှော် ဘားများ ကွက် အဆင်ဖြူလာ စေရန်။</p>	<p>၄ ရေလျှော် ဘားများ ကတောက်စ တောက်စပုံ မပစ္စည်း များ ရ ဂြိုဟာ ဖြိုစမ်း စာတု ကဆင်ဖြူလာစေရန်။</p>
<p>၅ ဝမ်းရောင်များ တစ် ဖြောက် လာပါက ဝမ်းအေးကွက် အဖွဲ့ကိုင် များ ယာစေရန်။</p>	<p>၅ အိမ်တွင်း မှ တစ်စင်း စတင် ဖြောက်စား ကြောင့် ကိုင်းစေကြီး စားပေး များ အားသာရ ဖြစ် မှ ကင်း စား စေရန်။</p>

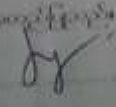

ဤကျေးရွာ၏ လာမည့် (၃)နှစ်အတွက် ဦးစားပေး ဖွံ့ဖြိုးတိုးတက်မှု လုပ်ငန်း အစီအစဉ်များအားဖော်ပြပါ။  
 လူထုဝတ်ပြုစီမံကိန်း ခုံမှတစ်ဆင့် အဆိုပြုသော အစီအစဉ်များကိုဦးစားပေး အဆင့်အလိုက်ဖော်ပြပြီး ကျန် လူထုဝတ်ပြု စီမံကိန်း  
 ခုံမှတစ်ဆင့်အခြေပြန် ဖတ်သက်သည့်အစီအစဉ်များလည်းဖော်ပြရန်ဖြစ်သည်။ )

ကျေးရွာအတွက်ဦးစားပေးဖွံ့ဖြိုးတိုး တက်မှု လုပ်ငန်းစဉ်များ	အဆိုပြုသူ (အမျိုးသားများ/ အမျိုးသမီးများ/ အမျိုးသား+အမျိုး သမီး)	လူထုဝတ်ပြုစီမံကိန်းအတွက်အဆိုပြုသည်(ဦးစား ပေးအဆင့် အလိုက်ဖော်ပြပါ)	ခန့်မှ န်း ကျ စရိတ်	အကျိုးခံ စား ခွင့်ရှိသူစ န့် မှန်းခြေ အရေ အတွက်
၁။ ရေ (ခွက်ဆီ )	ကျား + ၈	ကျေးရွာ ၅ နှစ် (၁၀ နှစ်)		
၂။ ရေစင်စင်ခွက်	"	ကျေးရွာ ၀		
၃။ စားစားခင်း	"	ကျေးရွာ ၄ (၁၀၀)		
၄။ ရေလျှပ်ငွေ နှစ်ထောက် နှစ်ပုံ ဝန်ခွန်	"	ကျေးရွာ ၀		
၅။ ဝါးစု နှစ်တန်း	ကျား	ကျေးရွာ ၀ (၁၀၀၀၀)		
၆။ ဝါးစု နှစ်တန်း	မ	၀		

အဖွဲ့ဝင်များအားလုံး၏ လက်မှတ်များကို အောက်ဖော်ပြပါအတိုင်း ဖော်ပြပါ။  
 အဖွဲ့ဝင် ဦးစိုးအောင် လက်မှတ်  ၄.၅.၂၀၁၆  
 ဒေါ်စိုးမာ်ဖြူ  ၅.၅.၂၀၁၆

၁။ ဗြိတိသျှင်	ကျား+၀	၆	
၂။ အာရှ-ကန်ဒါအောင်	"	၃	
၃။ အာရှအောင်တို့ ခွဲ	"	၇	
၄။ အကြွေ့တို့	"	၈	
၅။ ဂျေးဇွတ် ဗွတ်	"	၉	
၆။ ကစား ကွင်း	ကျား	၀	
၇။ ဇီးဘတ်ရဲ	"	၁၀	
၈။ ဇွတ်လမ်း လမ်းများ	ကျား+၀	၁	
၉။ ရက်စက်စက်	"	၂	
၁၀။ အက်ကယ်များ ဝိုင်	"	၀	
၁၁။ ဇွတ် ဇွတ်	"	၀	
၁၂။ ဇွတ်ပျား	"	၀	

ကျေးရွာအုပ်စု စီမံကိန်းလုပ်ငန်းခွဲ ရွေးချယ်ခြင်း (ပုံစံ - ၈ -၄)

ပုံစံ PC-၄ ကျေးရွာအုပ်စု စီမံကိန်းလုပ်ငန်းခွဲ ရွေးချယ်ခြင်းပုံစံ

ကျေးရွာအုပ်စုစီမံကိန်းရေးဆွဲရေးဌာနချုပ် / လက်ထောက်နည်းပညာမှူးတို့၏ အရာထမ်းကြီးကြပ်မှုအောက်တွင် ရွေးချယ်ခြင်းပုံစံ /

ကျေးရွာအုပ်စုစီမံကိန်းရေးဆွဲရေးဌာနချုပ် / လက်ထောက်နည်းပညာမှူးတို့၏ အရာထမ်းကြီးကြပ်မှုအောက်တွင် ရွေးချယ်ခြင်းပုံစံ /

ကျေးရွာအုပ်စုစီမံကိန်းရေးဆွဲရေးဌာနချုပ် / လက်ထောက်နည်းပညာမှူးတို့၏ အရာထမ်းကြီးကြပ်မှုအောက်တွင် ရွေးချယ်ခြင်းပုံစံ /

စက်ဝန်းအားအမှတ်ပြင်ပေးပါ(✓) စက်ဝန်း(၁) စက်ဝန်း(၂) ဖောက်ခွဲ(၃) စက်ဝန်း(၄)

ကျေးရွာအုပ်စု ဇနာ ၁၄

ကျေးရွာအမည်	ဆောင်ရွက်မည့် လုပ်ငန်းများ	အတိုင်းအတာ	ဧရိယာ တိုက်ရိုက်အကျိုး ဖြစ်စေမည့်ဧရိယာ	အဆိုပြုထားသော အဆိုပြုစာရွက်	စီမံကိန်းမှ ထည့်သွင်းမှု	ခန့်မှန်းကုန်ကျစရိတ်		
						ကျေးရွာမှ ထည့်သွင်းမှု	အခြားထည့်သွင်းမှု (ခေါ်ငြိမ်း)	စုစုပေါင်း
ရွှေကန်အောက်	ရွာတွင်း လမ်းစာ၊ စား + ကျွဲ ကရင် လမ်း (ကျောက်အောက် ၈၀၀)	၉၆၃' x ၇၆၆'	၁၀၇၄	၁၀၇၄	၁၁၀ သိန်း	-	-	၁၁၀ သိန်း
ကွက်သစ်	ရွာတွင်း လမ်းစာ	၁၀၀' x ၇၆၆'	၁၀၇၄	၁၀၇၄	၁၀၅ သိန်း	-	-	၁၀၅ သိန်း
ရွာသစ်	ဆိပ်ဖွဲ့စာ	၁၇၅' x ၇၆၆'	၁၀၇၄	၁၀၇၄	၈၅ သိန်း	-	-	၈၅ သိန်း
ရွာတွင်းစာ	ရွာတွင်း လမ်းစာ	၃၅၀' x ၇၆၆'	၂၆၆၆	၂၆၆၆	၁၁၀ သိန်း	-	-	၁၁၀ သိန်း



ကျောက်ပျံ	ရွာစဉ်းလမ်း ရှမ်းလမ်း	125' x 6' x 9"	520	အောက်ပိုင်း အောက်ပိုင်း အောက်ပိုင်း အောက်ပိုင်း	103 သိန်း	103 သိန်း
ကျောက်ပျံ	ရွာစဉ်းလမ်း ကျောက်ပျံ ကျောက်ပျံ	200' x 6' x 9"	602	အောက်ပိုင်း အောက်ပိုင်း အောက်ပိုင်း	100 သိန်း	100 သိန်း
ကျောက်ပျံ	ရွာစဉ်းလမ်း ကျောက်ပျံ	500' x 7' x 7'	301	အောက်ပိုင်း အောက်ပိုင်း အောက်ပိုင်း	95 သိန်း	95 သိန်း
ကျောက်ပျံ	ရွာစဉ်းလမ်း ကျောက်ပျံ	275' x 6' x 6'	233	အောက်ပိုင်း အောက်ပိုင်း အောက်ပိုင်း	110 သိန်း	110 သိန်း
ကျောက်ပျံ	ရွာစဉ်းလမ်း ကျောက်ပျံ	450' x 6' x 6'	447	အောက်ပိုင်း အောက်ပိုင်း အောက်ပိုင်း	110 သိန်း	110 သိန်း
ကျောက်ပျံ	ရွာစဉ်းလမ်း ကျောက်ပျံ	350' x 6' x 6'	195	အောက်ပိုင်း အောက်ပိုင်း အောက်ပိုင်း	80 သိန်း	80 သိန်း

*Handwritten signature*  
၁၂၀၆၆၆၆၆၆

*Handwritten signature*  
၁၂၀၆၆၆၆၆၆၆

၁၂၀၆၆၆၆၆၆၆၆  
၁၂၀၆၆၆၆၆၆၆၆၆



အစည်းအဝေး တက်ရောက်သူများစာရင်း (ပုံစံ - စ - ၁၂)

ပထမအကြိမ် အစည်းအဝေး



ပုံစံ - စ - ၁၂ - အစည်းအဝေးတက်ရောက်သူများ (FORM PC 12) (၀)

လမ်းညွှန်၊ စီမံကိန်း အစည်းအဝေးအားလုံးတွင် အသုံးပြုရန်၊ လူထုစည်းရုံးရေးပညာ ကျေးဇူးပြု ပေးသည့် ကျေးဇူးတင်စာအဖြစ် ပုံစံ  
 / စီမံကိန်းတော်ဝင်အချိန်ယူပြီးနောက် အစည်းအဝေးတက်ရောက် သူများစာရင်းကို ဖြည့်သွင်းရန်  
 စည်းရုံးရေးမှူးအမည် **ခေါ်ဖြူဖြူ**  
 ရက်စွဲ - **၁၃. ၁. ၁၆** စီမံကိန်းတော်ဝင်အမှတ်ဖြစ်ပါ (✓)  တော်ဝင် (၁)  
 တော်ဝင် (၂)  တော်ဝင် (၃)  တော်ဝင် (၄)  
 ပြည်နယ်/ တိုင်းဒေသကြီး - **ဗြိ.နယ်** ကျေးဇူးတင်စာ **ကက** ကျေးဇူး  
 တနင်္သာရီတိုင်းဒေသကြီး **ကျွန်းစု** **ကျေးဇူး**

အစည်းအဝေးခေါင်းစဉ်၊ ပစ္စည်းကိရိယာများ၊ ကျွတ်စီမံကိန်း ဖိတ်ချက်အစဉ်အစား စာစောင် (၁၃) ခု ပြင်ဆင်ခြင်း။

စဉ်	အမည်	ကျား (✓)	မ (✓)	အိမ်ထောင်စုကိုယ်စားလှယ် (✓) <sup>(၁)</sup>	လူမျိုး	လက်မှတ်
၁	ဦးစွာဦး	✓		✓	ဗမာ	
၂	ဦးစောစော	✓		✓	ဗမာ	
၃	ဦးစိုးစိုး	✓		✓	ဗမာ	
၄	ဦးစိုးစိုး	✓		✓	ဗမာ	
၅	ဦးစိုးစိုး	✓		✓	ဗမာ	
၆	ဦးစိုးစိုး	✓		✓	ဗမာ	
၇	ဦးစိုးစိုး	✓		✓	ဗမာ	
၈	ဦးစိုးစိုး	✓		✓	ဗမာ	
၉	ဦးစိုးစိုး	✓		✓	ဗမာ	
၁၀	ဦးစိုးစိုး	✓		✓	ဗမာ	
၁၁	ဦးစိုးစိုး	✓		✓	ဗမာ	
၁၂	ဦးစိုးစိုး	✓		✓	ဗမာ	
၁၃	ဦးစိုးစိုး	✓		✓	ဗမာ	
၁၄	ဦးစိုးစိုး	✓		✓	ဗမာ	
၁၅	ဦးစိုးစိုး	✓		✓	ဗမာ	
၁၆	ဦးစိုးစိုး	✓		✓	ဗမာ	
၁၇	ဦးစိုးစိုး	✓		✓	ဗမာ	
၁၈	ဦးစိုးစိုး	✓		✓	ဗမာ	
၁၉	ဦးစိုးစိုး	✓		✓	ဗမာ	
၂၀	ဦးစိုးစိုး	✓		✓	ဗမာ	
၂၁	ဦးစိုးစိုး	✓		✓	ဗမာ	
၂၂	ဦးစိုးစိုး	✓		✓	ဗမာ	
၂၃	ဦးစိုးစိုး	✓		✓	ဗမာ	
၂၄	ဦးစိုးစိုး	✓		✓	ဗမာ	
၂၅	ဦးစိုးစိုး	✓		✓	ဗမာ	
၂၆	ဦးစိုးစိုး	✓		✓	ဗမာ	
၂၇	ဦးစိုးစိုး	✓		✓	ဗမာ	
၂၈	ဦးစိုးစိုး	✓		✓	ဗမာ	
၂၉	ဦးစိုးစိုး	✓		✓	ဗမာ	
၃၀	ဦးစိုးစိုး	✓		✓	ဗမာ	

(၁) အိမ်ထောင်စုကိုယ်စားလှယ်အဖြစ် အမျိုးသား/အမျိုးသမီး အိမ်ထောင်စု တစ်ခုကို ကိုယ်စားပြုသည့်သူမဆို အမှတ်ဖြစ်ပါ။  
 ကျား - ၁၃ ဦး      မိန်းမ - ၁၇      ပေါင်း - ၃၀





ပုံစံ - ၈၁၂ - အစည်းအဝေးတက်ရောက်သူများ (FORM PC 12)

လမ်းညွှန်၊ စီမံကိန်း အစည်းအဝေးအားလုံးတွင် အသုံးပြုရန်၊ လူထုစည်းရုံးရေးမှူးတာ ကျေးရွာလှုံ့ ကျွမ်းမည် မည်သို့ ပေါင်းသင်းပုံစံ  
 ၂ စီမံကိန်းစက်ဝန်းအမျိုးအမည်အရ အစည်းအဝေးတက်ရောက် သူများစာရင်းကို ပြည့်စုံစွာဖြည့်  
 စည်းရုံးရေးမှူးအမည် ဒေါ်မြနု (မြနု)  
 ရက်စွဲ - ၂၅. 1. 16 စီမံကိန်းစက်ဝန်းအမှတ်ဖြစ်ပါ (✓)  စက်ဝန်း(၁)  
 စက်ဝန်း(၂)  စက်ဝန်း(၃)  စက်ဝန်း(၄)  
 ပြည်နယ်/ တိုင်းဒေသကြီး - မြို့နယ် ကျေးရွာအုပ်စု ကာင် ကျေးရွာ ကွက်ဘစ်  
 တနင်္သာရီတိုင်းဒေသကြီး တွန်းစု

အစည်းအဝေးခေါင်းစဉ်၊ ပစ္စည်း(ကြံ့ခံ)များ ဖြတ်စဲမှုစံနှုန်း မိတ်စက်စာစဉ်အရ ၆၇၂ ဖြစ်ပါသည်။

စဉ်	အမည်	ကျား (✓)	မ (✓)	အိမ်ထောင် စုကိုယ်စား လှယ်(✓) <sup>(၁)</sup>	လူမျိုး	လက်မှတ်
၁၈၀	ဒေါ်သန်းလွင်	✓		✓	မတူ	သန်းလွင်
၁၉၀	မအိန်	✓		✓	မ	အိန်
၂၀၀	မအောင်မြေပင်	✓		✓	မ	အောင်မြေပင်
၂၁၀	မအလင်းစဝ	✓		✓	မ	အလင်းစဝ
၂၂၀	မမြေပင်	✓		✓	မ	မြေပင်
၂၃၀	မအောင်မြေ	✓		✓	မ	အောင်မြေ
၂၄၀	မအောင်မြေ	✓		✓	မ	အောင်မြေ

(၁) အိမ်ထောင်စဉ်စီမံကိန်းစက်ဝန်းအမျိုးအမည်၊ အမျိုးသား/အမျိုးသမီး အိမ်ထောင်စု ထပ်စုကို ကိုယ်စားပြုသူသည်သူမဆို အမှတ်ဖြစ်ပါသည်။  
 ၈၅၅ - ၇၃





ပုံစံ - ၀-၁၂ - အစည်းအဝေးတက်ရောက်သူများ (FORM PC 12)

လမ်းညွှန်၊ စီမံကိန်း အစည်းအဝေးအားလုံးတွင် အသုံးပြုရန်၊ လူထုစည်းရုံးရေးနှင့် ကျေးဇူးပြု ပူးပေါင်းဆောင်ရွက်ပေးရန် ပုံစံ ၂ စီမံကိန်းစက်ဝန်းအမျိုးအမေးပါ အစည်းအဝေးတက်ရောက် သူများစာရင်းကို ဖြည့်သွင်းရန်

စည်းရုံးရေးမှူးအမည် ဒေါ်မြင့်မြင့်

ရက်စွဲ ၂၀၁၂.၁.၁၆ စီမံကိန်းစက်ဝန်းအမှတ်ဖြစ်ပါ (✓)  စက်ဝန်း(၁)  စက်ဝန်း(၂)  စက်ဝန်း(၃)  စက်ဝန်း(၄)

ပြည်နယ်/ တိုင်းဒေသကြီး မြို့နယ် ကျေးရွာအုပ်စု ကျေးရွာ ကျေးရွာ ကျေးရွာ တွက်ဘက်

စာနည်းစာတိုင်းအမျိုးအမည် ကျေးရွာ

အစည်းအဝေးခေါင်းစဉ်၊ ပထမဇယား(က)၏ ဌာန၊ ကွဲဟု ဆိုက်လျက်၊ မိတ်ဆက်စာရင်းစာရင်းစာရင်း - ၆၂၊ ၂၃၊ ၆၃၊ ၆၄၊ ၆၅၊ ၆၆၊ ၆၇၊ ၆၈၊ ၆၉၊ ၇၀၊ ၇၁၊ ၇၂၊ ၇၃၊ ၇၄၊ ၇၅၊ ၇၆၊ ၇၇၊ ၇၈၊ ၇၉၊ ၈၀၊ ၈၁၊ ၈၂၊ ၈၃၊ ၈၄၊ ၈၅၊ ၈၆၊ ၈၇၊ ၈၈၊ ၈၉၊ ၉၀၊ ၉၁၊ ၉၂၊ ၉၃၊ ၉၄၊ ၉၅၊ ၉၆၊ ၉၇၊ ၉၈၊ ၉၉၊ ၁၀၀

စဉ်	အမည်	ကျား (✓)	မ (✓)	အိမ်ထောင်စုကိုယ်စားလှယ် (✓) (၁)	လူမျိုး	လက်မှတ်
၁	ဖေဖေအောင်		✓		ဗမာ	ဖေဖေ
၂	အောင်အောင်		✓		"	အောင်အောင်
၃	ဒေါ်စန္ဒာ		✓		"	ဒေါ်စန္ဒာ
၄	ဒေါ်စန္ဒာ အောင်		✓		"	ဒေါ်စန္ဒာ
၅	ဒေါ်စန္ဒာ မွန်		✓		"	ဒေါ်စန္ဒာ
၆	ဒေါ်စန္ဒာ မွန်		✓		"	ဒေါ်စန္ဒာ
၇	မောင်စန္ဒာ		✓		"	မောင်စန္ဒာ
၈	မောင်စန္ဒာ		✓		"	မောင်စန္ဒာ
၉	မောင်စန္ဒာ		✓		"	မောင်စန္ဒာ
၁၀	ဒေါ်စန္ဒာ		✓		"	ဒေါ်စန္ဒာ
၁၁	ဒေါ်စန္ဒာ		✓		"	ဒေါ်စန္ဒာ
၁၂	ဒေါ်စန္ဒာ		✓		"	ဒေါ်စန္ဒာ
၁၃	ဒေါ်စန္ဒာ		✓		"	ဒေါ်စန္ဒာ
၁၄	ဒေါ်စန္ဒာ		✓		"	ဒေါ်စန္ဒာ
၁၅	ဒေါ်စန္ဒာ		✓		"	ဒေါ်စန္ဒာ
၁၆	ဒေါ်စန္ဒာ		✓		"	ဒေါ်စန္ဒာ
၁၇	ဒေါ်စန္ဒာ		✓		"	ဒေါ်စန္ဒာ
၁၈	ဒေါ်စန္ဒာ		✓		"	ဒေါ်စန္ဒာ
၁၉	ဒေါ်စန္ဒာ		✓		"	ဒေါ်စန္ဒာ
၂၀	ဒေါ်စန္ဒာ		✓		"	ဒေါ်စန္ဒာ
၂၁	ဒေါ်စန္ဒာ		✓		"	ဒေါ်စန္ဒာ
၂၂	ဒေါ်စန္ဒာ		✓		"	ဒေါ်စန္ဒာ
၂၃	ဒေါ်စန္ဒာ		✓		"	ဒေါ်စန္ဒာ
၂၄	ဒေါ်စန္ဒာ		✓		"	ဒေါ်စန္ဒာ
၂၅	ဒေါ်စန္ဒာ		✓		"	ဒေါ်စန္ဒာ
၂၆	ဒေါ်စန္ဒာ		✓		"	ဒေါ်စန္ဒာ
၂၇	ဒေါ်စန္ဒာ		✓		"	ဒေါ်စန္ဒာ
၂၈	ဒေါ်စန္ဒာ		✓		"	ဒေါ်စန္ဒာ
၂၉	ဒေါ်စန္ဒာ		✓		"	ဒေါ်စန္ဒာ
၃၀	ဒေါ်စန္ဒာ		✓		"	ဒေါ်စန္ဒာ

(၁) အိမ်ထောင်စုကိုယ်စားလှယ်၊ အမျိုးသား/အမျိုးသမီး အိမ်ထောင်စု တစ်စုကို ကိုယ်စားပြုသူမည်သူမဆို အမှတ်ဖြစ်ပါ။

၀. ၃၇



ပုံစံ - ၀-၁၂ - အစည်းအဝေးတက်ရောက်သူများ (FORM PC 12)

လမ်းညွှန်၊ စီမံကိန်း အစည်းအဝေးအားလုံးတွင် အသုံးပြုရန်၊ လူထုဝယ်ယူမှုနှင့် အခြားကိစ္စများကို ကျွမ်းကျင်စွာ ဆောင်ရွက်ရန် နှင့် စီမံကိန်းတက်ဝင်မှုအချိန်အဟောင်းပါ အစည်းအဝေးတက်ရောက် သူများစာရင်းကို ခြည့်သွင်းရန်

စည်းရုံးရေးမှူးအမည် ဒေါ်ခင်မြ

ရက်စွဲ၊ ၁၁. 1. 16

စီမံကိန်းတက်ဝင်မှုအမှတ်ခြစ်ထိ(✓) -  တက်ဝင်(၀)  တက်ဝင်(၂)  တက်ဝင်(၃)  တက်ဝင်(၄)

ပြည်နယ်/ တိုင်းဒေသကြီး/ တနင်္သာရီတိုင်းဒေသကြီး

မြို့နယ် ကျွန်းစု ကျေးရွာအုပ်စု ကား ကျေးရွာ ကျောက်

အစည်းအဝေးခေါင်းစဉ်၊ ပကာမာကြမ်းရွာ၊ ကျွတ်ခိ ပက်၊ စီမံကိန်းအစည်းအဝေး ပြုလုပ်ခြင်း

စဉ်	အမည်	ကျား (✓)	မ (✓)	အိမ်ထောင်စုကိုယ်စားလှယ်(✓) <sup>(၁)</sup>	လူစဉ်	လက်မှတ်
၂၆၁	ဒေါ်ဝါဝါစု		✓		မာ	
၂၆၂	ဒေါ်ဥဒါဝင်း		✓		"	
၃၀၂	ဒေါ်မာမာ		✓		"	
၃၀၃	ဒေါ်စုစု		✓		"	
၃၀၄	ဒေါ်ခင်စန္ဒာ		✓		"	
၃၀၅	ဒေါ်ခင်စန္ဒာ		✓		"	
၃၀၆	ဒေါ်ခင်စန္ဒာ		✓		"	
၃၀၇	ဒေါ်ခင်စန္ဒာ		✓		"	
၃၀၈	ဒေါ်ခင်စန္ဒာ		✓		"	
၃၀၉	ဒေါ်ခင်စန္ဒာ		✓		"	
၃၁၀	ဒေါ်ခင်စန္ဒာ		✓		"	
၃၁၁	ဒေါ်ခင်စန္ဒာ		✓		"	
၃၁၂	ဒေါ်ခင်စန္ဒာ		✓		"	
၃၁၃	ဒေါ်ခင်စန္ဒာ		✓		"	
၃၁၄	ဒေါ်ခင်စန္ဒာ		✓		"	
၃၁၅	ဒေါ်ခင်စန္ဒာ		✓		"	
၃၁၆	ဒေါ်ခင်စန္ဒာ		✓		"	
၃၁၇	ဒေါ်ခင်စန္ဒာ		✓		"	
၃၁၈	ဒေါ်ခင်စန္ဒာ		✓		"	
၃၁၉	ဒေါ်ခင်စန္ဒာ		✓		"	
၃၂၀	ဒေါ်ခင်စန္ဒာ		✓		"	
၃၂၁	ဒေါ်ခင်စန္ဒာ		✓		"	
၃၂၂	ဒေါ်ခင်စန္ဒာ		✓		"	
၃၂၃	ဒေါ်ခင်စန္ဒာ		✓		"	
၃၂၄	ဒေါ်ခင်စန္ဒာ		✓		"	
၃၂၅	ဒေါ်ခင်စန္ဒာ		✓		"	
၃၂၆	ဒေါ်ခင်စန္ဒာ		✓		"	
၃၂၇	ဒေါ်ခင်စန္ဒာ		✓		"	
၃၂၈	ဒေါ်ခင်စန္ဒာ		✓		"	
၃၂၉	ဒေါ်ခင်စန္ဒာ		✓		"	
၃၃၀	ဒေါ်ခင်စန္ဒာ		✓		"	
၃၃၁	ဒေါ်ခင်စန္ဒာ		✓		"	
၃၃၂	ဒေါ်ခင်စန္ဒာ		✓		"	
၃၃၃	ဒေါ်ခင်စန္ဒာ		✓		"	
၃၃၄	ဒေါ်ခင်စန္ဒာ		✓		"	
၃၃၅	ဒေါ်ခင်စန္ဒာ		✓		"	
၃၃၆	ဒေါ်ခင်စန္ဒာ		✓		"	
၃၃၇	ဒေါ်ခင်စန္ဒာ		✓		"	
၃၃၈	ဒေါ်ခင်စန္ဒာ		✓		"	
၃၃၉	ဒေါ်ခင်စန္ဒာ		✓		"	
၃၄၀	ဒေါ်ခင်စန္ဒာ		✓		"	
၃၄၁	ဒေါ်ခင်စန္ဒာ		✓		"	
၃၄၂	ဒေါ်ခင်စန္ဒာ		✓		"	
၃၄၃	ဒေါ်ခင်စန္ဒာ		✓		"	
၃၄၄	ဒေါ်ခင်စန္ဒာ		✓		"	
၃၄၅	ဒေါ်ခင်စန္ဒာ		✓		"	
၃၄၆	ဒေါ်ခင်စန္ဒာ		✓		"	
၃၄၇	ဒေါ်ခင်စန္ဒာ		✓		"	
၃၄၈	ဒေါ်ခင်စန္ဒာ		✓		"	
၃၄၉	ဒေါ်ခင်စန္ဒာ		✓		"	
၃၅၀	ဒေါ်ခင်စန္ဒာ		✓		"	
၃၅၁	ဒေါ်ခင်စန္ဒာ		✓		"	
၃၅၂	ဒေါ်ခင်စန္ဒာ		✓		"	
၃၅၃	ဒေါ်ခင်စန္ဒာ		✓		"	
၃၅၄	ဒေါ်ခင်စန္ဒာ		✓		"	
၃၅၅	ဒေါ်ခင်စန္ဒာ		✓		"	
၃၅၆	ဒေါ်ခင်စန္ဒာ		✓		"	
၃၅၇	ဒေါ်ခင်စန္ဒာ		✓		"	
၃၅၈	ဒေါ်ခင်စန္ဒာ		✓		"	
၃၅၉	ဒေါ်ခင်စန္ဒာ		✓		"	
၃၆၀	ဒေါ်ခင်စန္ဒာ		✓		"	
၃၆၁	ဒေါ်ခင်စန္ဒာ		✓		"	
၃၆၂	ဒေါ်ခင်စန္ဒာ		✓		"	
၃၆၃	ဒေါ်ခင်စန္ဒာ		✓		"	
၃၆၄	ဒေါ်ခင်စန္ဒာ		✓		"	
၃၆၅	ဒေါ်ခင်စန္ဒာ		✓		"	
၃၆၆	ဒေါ်ခင်စန္ဒာ		✓		"	
၃၆၇	ဒေါ်ခင်စန္ဒာ		✓		"	
၃၆၈	ဒေါ်ခင်စန္ဒာ		✓		"	
၃၆၉	ဒေါ်ခင်စန္ဒာ		✓		"	
၃၇၀	ဒေါ်ခင်စန္ဒာ		✓		"	
၃၇၁	ဒေါ်ခင်စန္ဒာ		✓		"	
၃၇၂	ဒေါ်ခင်စန္ဒာ		✓		"	
၃၇၃	ဒေါ်ခင်စန္ဒာ		✓		"	
၃၇၄	ဒေါ်ခင်စန္ဒာ		✓		"	
၃၇၅	ဒေါ်ခင်စန္ဒာ		✓		"	
၃၇၆	ဒေါ်ခင်စန္ဒာ		✓		"	
၃၇၇	ဒေါ်ခင်စန္ဒာ		✓		"	
၃၇၈	ဒေါ်ခင်စန္ဒာ		✓		"	
၃၇၉	ဒေါ်ခင်စန္ဒာ		✓		"	
၃၈၀	ဒေါ်ခင်စန္ဒာ		✓		"	
၃၈၁	ဒေါ်ခင်စန္ဒာ		✓		"	
၃၈၂	ဒေါ်ခင်စန္ဒာ		✓		"	
၃၈၃	ဒေါ်ခင်စန္ဒာ		✓		"	
၃၈၄	ဒေါ်ခင်စန္ဒာ		✓		"	
၃၈၅	ဒေါ်ခင်စန္ဒာ		✓		"	
၃၈၆	ဒေါ်ခင်စန္ဒာ		✓		"	
၃၈၇	ဒေါ်ခင်စန္ဒာ		✓		"	
၃၈၈	ဒေါ်ခင်စန္ဒာ		✓		"	
၃၈၉	ဒေါ်ခင်စန္ဒာ		✓		"	
၃၉၀	ဒေါ်ခင်စန္ဒာ		✓		"	
၃၉၁	ဒေါ်ခင်စန္ဒာ		✓		"	
၃၉၂	ဒေါ်ခင်စန္ဒာ		✓		"	
၃၉၃	ဒေါ်ခင်စန္ဒာ		✓		"	
၃၉၄	ဒေါ်ခင်စန္ဒာ		✓		"	
၃၉၅	ဒေါ်ခင်စန္ဒာ		✓		"	
၃၉၆	ဒေါ်ခင်စန္ဒာ		✓		"	
၃၉၇	ဒေါ်ခင်စန္ဒာ		✓		"	
၃၉၈	ဒေါ်ခင်စန္ဒာ		✓		"	
၃၉၉	ဒေါ်ခင်စန္ဒာ		✓		"	
၄၀၀	ဒေါ်ခင်စန္ဒာ		✓		"	

(၁) အိမ်ထောင်စုကိုယ်စားလှယ်အဖြစ် အမျိုးသား/အမျိုးသမီး အိမ်ထောင်စု တစ်ခုကို ကိုယ်စားပြုသူအဖြစ် အမှတ်ခြစ်ပါ။



ပုံစံ - ၀-၁၂ - အစည်းအဝေးတက်ရောက်သူများ (FORM PC 12)

လမ်းညွှန်၊ စီမံကိန်း အစည်းအဝေးအားလုံးတွင် အသုံးပြုရန် လူထုစည်းရုံးရေးမှူးတာ ကျေးဇူးပြု ပေးအပ်ရန် မှတ်တမ်း ဖြစ်ပေါ်စေရန်

၂ စီမံကိန်းစက်ဝန်းအချိန်ဇယားပါ အစည်းအဝေးတက်ရောက် သူများစာရင်းကို ဖြည့်သွင်းရန်

စည်းရုံးရေးမှူးအမည် ဒေါ်(ဇော်)ဇော် မိုး

ရက်စွဲ ၂၃.၁.၂၀၂၃ စီမံကိန်းစက်ဝန်းအမှတ်ဖြစ်ပါ(✓) - စက်ဝန်း(၁)  
စက်ဝန်း(၂) စက်ဝန်း(၃) စက်ဝန်း(၄)

ပြည်နယ်/ တိုင်းဒေသကြီး- မြို့နယ် ကျေးရွာအုပ်စု ကကင် ကျေးရွာ ကျက်ဘဏ်  
 တနင်္သာရီတိုင်းဒေသကြီး ကျေးရွာ

အစည်းအဝေးခေါင်းစဉ် ပထမမြစ် ရွာဖွံ့ဖြိုးရေး ကော်မတီ အစည်းအဝေး

စဉ်	အမည်	ကျား (✓)	မ (✓)	အိမ်ထောင်စုကိုယ်စားလှယ်(✓) <sup>(၁)</sup>	လူမျိုး	လက်မှတ်
၅၅	ဒေါ်နုနု		✓	✓	"	
၅၆	ဒေါ်နုနု မောင်		"	✓	"	ဒေါ်နုနု
၅၇	ဒေါ်နုနု မောင်		"	✓	"	မောင်
၅၈	ဒေါ်နုနု မောင်		"	✓	"	မောင်
၅၉	ဒေါ်နုနု မောင်		"	✓	"	မောင်
၆၀	မောင်နုနု		"	✓	"	နုနု
၆၁	ဒေါ်နုနု မောင်		"	✓	"	မောင်
၆၂	ဒေါ်နုနု မောင်		"	✓	"	မောင်
၆၃	ဒေါ်နုနု မောင်		"	✓	"	မောင်
၆၄	ဒေါ်နုနု မောင်		"	✓	"	မောင်
၆၅	ဒေါ်နုနု မောင်		"	✓	"	မောင်
၆၆	ဒေါ်နုနု မောင်		"	✓	"	မောင်
၆၇	ဒေါ်နုနု မောင်		"	✓	"	မောင်
၆၈	ဒေါ်နုနု မောင်		"	✓	"	မောင်
၆၉	ဒေါ်နုနု မောင်		"	✓	"	မောင်
၇၀	ဒေါ်နုနု မောင်		"	✓	"	မောင်

စုစုပေါင်း

(၁) အိမ်ထောင်စုကိုယ်စားလှယ်အဖြစ် ပေးအပ်ထားသူများ/အမျိုးသား/အမျိုးသမီး အိမ်ထောင်စု တစ်ခုကို ကိုယ်စားပြုသူမရှိပါက အမှတ်ဖြစ်ပါ

၂ - ၁၅



ဒုတိယအကြိမ် အစည်းအဝေး တက်ရောက်သူများစာရင်း

နံပါတ် - ၈-၁၂ - အစည်းအဝေးတက်ရောက်သူများ (FORM PC 12) (၃၇)

သို့မဟုတ် အခြားမည်သည့် အဖွဲ့အစည်း၏ လူထုစည်းရုံးရေးမှူးက ကျွေးမွေးသည့် ကွင်းဆင်းစဉ် စစ်ဆေး၍ နံပါတ်  
ပိုင်ဆိုင်မှုတိုင်ကြားခြင်းမရှိမီ အစည်းအဝေးတက်ရောက် သူများစာရင်းကို ဖြည့်သွင်းရန်  
စည်းရုံးရေးမှူးသည် ၈၈/၁၉၆၄ ခုနှစ် ခုနှစ်

ရက်စွဲ: ၁၃. ၇. ၇၆

စီမံကိန်းဦးစီးဌာန (✓)  စက်ဝန်း(၁)  
 စက်ဝန်း(၂)  စက်ဝန်း(၃)  စက်ဝန်း(၄)

ပြည်နယ်/ တိုင်းဒေသကြီး တနင်္သာရီတိုင်းဒေသကြီး	မြို့နယ် တနင်္သာရီ	ကျေးရွာအုပ်စု ကျေးရွာ	ကျေးရွာ ကျွတ်သစ်
--	-----------------------	--------------------------	---------------------

အစည်းအဝေးခေါ်တွင်း ကျေး: ၅၅၅ (၅) ဧက၊ ၇၅ ခိုင်ခံ့၊ ကံကျ၊ ကံ ဖြစ်နိုင်၊ ကံဆုတ်၊ ကံဆုတ်၊ စတဲ့: ၁၉၆၄

စဉ်	အမည်	ကျား (✓)	မ (✓)	အိမ်ထောင် စုကိုယ်စား လှယ်(✓) <sup>(၁)</sup>	လူမျိုး	လက်မှတ်
၁၀	စိုက်ပျိုးရေး		✓	✓	မဟာ	(၃၆)
၁၁	ပဲ	✓	✓	✓	မ	ပိတောက်
၁၂	ပဲ	✓	✓	✓	မ	စံပယ်
၁၃	ပဲ	✓	✓	✓	မ	ပဲခူး
၁၄	ပဲ	✓	✓	✓	မ	ပဲခူး
၁၅	ပဲ	✓	✓	✓	မ	ပဲခူး
၁၆	ပဲ	✓	✓	✓	မ	ပဲခူး
၁၇	ပဲ	✓	✓	✓	မ	ပဲခူး
၁၈	ပဲ	✓	✓	✓	မ	ပဲခူး
၁၉	ပဲ	✓	✓	✓	မ	ပဲခူး
၂၀	ပဲ	✓	✓	✓	မ	ပဲခူး
၂၁	ပဲ	✓	✓	✓	မ	ပဲခူး
၂၂	ပဲ	✓	✓	✓	မ	ပဲခူး
၂၃	ပဲ	✓	✓	✓	မ	ပဲခူး
၂၄	ပဲ	✓	✓	✓	မ	ပဲခူး
၂၅	ပဲ	✓	✓	✓	မ	ပဲခူး
၂၆	ပဲ	✓	✓	✓	မ	ပဲခူး
၂၇	ပဲ	✓	✓	✓	မ	ပဲခူး
၂၈	ပဲ	✓	✓	✓	မ	ပဲခူး
၂၉	ပဲ	✓	✓	✓	မ	ပဲခူး
၃၀	ပဲ	✓	✓	✓	မ	ပဲခူး
၃၁	ပဲ	✓	✓	✓	မ	ပဲခူး
၃၂	ပဲ	✓	✓	✓	မ	ပဲခူး
၃၃	ပဲ	✓	✓	✓	မ	ပဲခူး
၃၄	ပဲ	✓	✓	✓	မ	ပဲခူး
၃၅	ပဲ	✓	✓	✓	မ	ပဲခူး
၃၆	ပဲ	✓	✓	✓	မ	ပဲခူး
၃၇	ပဲ	✓	✓	✓	မ	ပဲခူး
၃၈	ပဲ	✓	✓	✓	မ	ပဲခူး
၃၉	ပဲ	✓	✓	✓	မ	ပဲခူး
၄၀	ပဲ	✓	✓	✓	မ	ပဲခူး

(၁) အိမ်ထောင်စုကိုယ်စားလှယ်မရှိသည့် အခြားအဖွဲ့အစည်း အိမ်ထောင်စု တစ်ခုကို ကိုယ်စားပြုသူပုဂ္ဂိုလ်တစ်ဦးတို့က ဖြည့်သွင်းရန်

ကျေး: ၅၅၅ ခိုင်ခံ့  
မ. ၇၅  
ကျေး: ၅၅၅





ပုံစံ - ၈-၁၂ - အစဉ်အတော်ဆက်ရောက်သူများ (FORM PC 12) (၃)

လယ်ဥယျာဉ်၊ ဝါးစိုက်ခင်း အစဉ်အတော်ဆက်ရောက်သူများတွင် အသုံးပြုရန် လှူထုတ်ရန်အတွက် တောင်းဆို လွှဲပြောင်းပေးခြင်း စစ်ဆေးမှု ပုံစံ  
 ၂ ဝါးစိုက်ခင်းအစဉ်အတော်ဆက်ရောက်သူများစာရင်းကို ဖြည့်သွင်းရန်  
 စည်းရုံးရေးမှူးအမည် ၁၅/၉၄/၉၄ ဖို  
 ရက်စွဲ ၂၄. ၁. ၁၆  
 ဝါးစိုက်ခင်းအစဉ်အတော်ဆက်ရောက်ခြင်း (၁)  ဝါးစိုက်ခင်း (၁)  
 ဝါးစိုက်ခင်း (၂)  ဝါးစိုက်ခင်း (၃)  ဝါးစိုက်ခင်း (၄)  
 ပြည်နယ်/ တိုင်းဒေသကြီး/ ကနဏ္ဍတိုင်းဒေသကြီး ဦးမှန် ကျေးရွာအုပ်စု ကောင် ကျေးရွာ  
 ကျေးရွာအုပ်စု ကောင် ကျေးရွာ  
 ကျေးရွာ အစဉ်အတော်

အစဉ်အတော်ဆက်ရောက်သူများ စာရင်း (၂) ဝါးစိုက်ခင်းအစဉ်အတော်ဆက်ရောက်သူများ (၉၄ ဝါးစိုက်ခင်း) စာရင်း (၁) ဝါးစိုက်ခင်း

စဉ်	အမည်	ကျား (V)	မ (V)	အိမ်ထောင်စု ကိုယ်စားလှယ် (V) <sup>(၁)</sup>	လူမျိုး	လက်မှတ်
၁၅	၁၅/၉၄/၉၄	✓	✓	✓	ဗမာ	အိ
၁၆	၁၆/၉၄/၉၄	✓	✓	✓	ဗမာ	အိ
၁၇	၁၇/၉၄/၉၄	✓	✓	✓	ဗမာ	အိ
၁၈	၁၈/၉၄/၉၄	✓	✓	✓	ဗမာ	အိ
၁၉	၁၉/၉၄/၉၄	✓	✓	✓	ဗမာ	အိ
၂၀	၂၀/၉၄/၉၄	✓	✓	✓	ဗမာ	အိ
၂၁	၂၁/၉၄/၉၄	✓	✓	✓	ဗမာ	အိ
၂၂	၂၂/၉၄/၉၄	✓	✓	✓	ဗမာ	အိ
၂၃	၂၃/၉၄/၉၄	✓	✓	✓	ဗမာ	အိ
၂၄	၂၄/၉၄/၉၄	✓	✓	✓	ဗမာ	အိ
၂၅	၂၅/၉၄/၉၄	✓	✓	✓	ဗမာ	အိ
၂၆	၂၆/၉၄/၉၄	✓	✓	✓	ဗမာ	အိ
၂၇	၂၇/၉၄/၉၄	✓	✓	✓	ဗမာ	အိ
၂၈	၂၈/၉၄/၉၄	✓	✓	✓	ဗမာ	အိ
၂၉	၂၉/၉၄/၉၄	✓	✓	✓	ဗမာ	အိ
၃၀	၃၀/၉၄/၉၄	✓	✓	✓	ဗမာ	အိ
၃၁	၃၁/၉၄/၉၄	✓	✓	✓	ဗမာ	အိ
၃၂	၃၂/၉၄/၉၄	✓	✓	✓	ဗမာ	အိ
၃၃	၃၃/၉၄/၉၄	✓	✓	✓	ဗမာ	အိ
၃၄	၃၄/၉၄/၉၄	✓	✓	✓	ဗမာ	အိ
၃၅	၃၅/၉၄/၉၄	✓	✓	✓	ဗမာ	အိ
၃၆	၃၆/၉၄/၉၄	✓	✓	✓	ဗမာ	အိ
၃၇	၃၇/၉၄/၉၄	✓	✓	✓	ဗမာ	အိ
၃၈	၃၈/၉၄/၉၄	✓	✓	✓	ဗမာ	အိ
၃၉	၃၉/၉၄/၉၄	✓	✓	✓	ဗမာ	အိ
၄၀	၄၀/၉၄/၉၄	✓	✓	✓	ဗမာ	အိ
၄၁	၄၁/၉၄/၉၄	✓	✓	✓	ဗမာ	အိ
၄၂	၄၂/၉၄/၉၄	✓	✓	✓	ဗမာ	အိ
၄၃	၄၃/၉၄/၉၄	✓	✓	✓	ဗမာ	အိ
၄၄	၄၄/၉၄/၉၄	✓	✓	✓	ဗမာ	အိ
၄၅	၄၅/၉၄/၉၄	✓	✓	✓	ဗမာ	အိ
၄၆	၄၆/၉၄/၉၄	✓	✓	✓	ဗမာ	အိ
၄၇	၄၇/၉၄/၉၄	✓	✓	✓	ဗမာ	အိ
၄၈	၄၈/၉၄/၉၄	✓	✓	✓	ဗမာ	အိ
၄၉	၄၉/၉၄/၉၄	✓	✓	✓	ဗမာ	အိ
၅၀	၅၀/၉၄/၉၄	✓	✓	✓	ဗမာ	အိ
၅၁	၅၁/၉၄/၉၄	✓	✓	✓	ဗမာ	အိ
၅၂	၅၂/၉၄/၉၄	✓	✓	✓	ဗမာ	အိ
၅၃	၅၃/၉၄/၉၄	✓	✓	✓	ဗမာ	အိ
၅၄	၅၄/၉၄/၉၄	✓	✓	✓	ဗမာ	အိ
၅၅	၅၅/၉၄/၉၄	✓	✓	✓	ဗမာ	အိ
၅၆	၅၆/၉၄/၉၄	✓	✓	✓	ဗမာ	အိ
၅၇	၅၇/၉၄/၉၄	✓	✓	✓	ဗမာ	အိ
၅၈	၅၈/၉၄/၉၄	✓	✓	✓	ဗမာ	အိ
၅၉	၅၉/၉၄/၉၄	✓	✓	✓	ဗမာ	အိ
၆၀	၆၀/၉၄/၉၄	✓	✓	✓	ဗမာ	အိ

(၁) အိမ်ထောင်စုကိုယ်စားလှယ်၊ အမျိုးသား/အမျိုးသမီး အိမ်ထောင်စု တစ်ခုကို ကိုယ်စားပြုသူမည်သူမဆို အမှတ်ပြုပါ။  
 ပ- ၂၇ ဖို



ပုံစံ - ၀-၁၂ - အစည်းအဝေးတက်ရောက်သူများ (FORM PC 12)

(၃)

လက်မှတ်၊ ဝိမိတ်နံး အစည်းအဝေးအားလုံးတွင် အသုံးပြုရန်၊ လူထုစည်းရုံးရေးမှူးက ကျေးဇူးပြု၍ ကွင်းဆင်းစဉ် စစ်ဆေး၍ ပုံစံ  
 ၂ ဝိမိတ်နံးစက်ဝန်းအပိုင်းအား အစည်းအဝေးတက်ရောက် သူများစာရင်းကို ပြည့်ညောင်ရန်  
 စည်းရုံးရေးမှူးအမည် **ဝင်းမြင့်မြင့်**  
 ရက်စွဲ 24.1.16 ဝိမိတ်နံးစက်ဝန်းအမှတ်ဖြစ်ပါ(V)  စက်ဝန်း(၁)  
 စက်ဝန်း(၂)  စက်ဝန်း(၃)  စက်ဝန်း(၄)  
 ပြည်နယ်/ တိုင်းဒေသကြီး ခြို့နယ် ကျေးရွာအုပ်စု ကောင် ကျေးရွာ  
 တနင်္သာရီတိုင်းဒေသကြီး ကွန်းစု ကောင် ကျေးရွာ

အစည်းအဝေးဆင်းစဉ်၊ ကျား၊ မွန်၊ ဖြိုး၊ ရှေး၊ ဝိမိတ်နံး၊ နား၊ အဖွဲ့ ဖြစ် နှင့် တက်မဝင်မှု စာရင်း ဖြစ်ပါ။

စဉ်	အမည်	ကျား (V)	မ (V)	အိမ်ထောင် စုကိုယ်စား လှယ်(V) <sup>(၁)</sup>	လူမျိုး	လက်မှတ်
၅၅၀	ဒေါ်ခင်မာမာ		✓	✓	ဗမာ	(Mark)
၅၅၁	မိ.တင်		✓	✓	"	မိ.တင်
၅၅၂	သူ့ဇာတတ်		✓	✓	"	သူ့ဇာ
၅၅၃	မ.မိ		✓	✓	"	မ.မိ
၅၅၄	မိ.လှိုင်အောင်		✓	✓	"	မိ.လှိုင်
၅၅၅	မိ.မာမာ		✓	✓	"	မိ.မာမာ
၅၅၆	မိ.စုစု		✓	✓	"	မိ.စုစု
၅၅၇	မိ.ခင်မာမာ		✓	✓	"	မိ.ခင်မာ
၅၅၈	မိ.ခင်မာမာ		✓	✓	"	မိ.ခင်မာ
၅၅၉	မိ.ခင်မာမာ		✓	✓	"	မိ.ခင်မာ
၅၆၀	မိ.ခင်မာမာ		✓	✓	"	မိ.ခင်မာ
၅၆၁	မိ.ခင်မာမာ		✓	✓	"	မိ.ခင်မာ
၅၆၂	မိ.ခင်မာမာ		✓	✓	"	မိ.ခင်မာ
၅၆၃	မိ.ခင်မာမာ		✓	✓	"	မိ.ခင်မာ
၅၆၄	မိ.ခင်မာမာ		✓	✓	"	မိ.ခင်မာ
၅၆၅	မိ.ခင်မာမာ		✓	✓	"	မိ.ခင်မာ
၅၆၆	မိ.ခင်မာမာ		✓	✓	"	မိ.ခင်မာ
၅၆၇	မိ.ခင်မာမာ		✓	✓	"	မိ.ခင်မာ
၅၆၈	မိ.ခင်မာမာ		✓	✓	"	မိ.ခင်မာ
၅၆၉	မိ.ခင်မာမာ		✓	✓	"	မိ.ခင်မာ
၅၇၀	မိ.ခင်မာမာ		✓	✓	"	မိ.ခင်မာ
၅၇၁	မိ.ခင်မာမာ		✓	✓	"	မိ.ခင်မာ

(၁) အိမ်ထောင်စုကိုယ်စားလှယ်၊ အမျိုးသား/အမျိုးသမီး အိမ်ထောင်စု တစ်စုကို ကိုယ်စားပြုသူမည်သူမဆို အမှတ်ဖြစ်ပါ။  
 ပ-၁၇



ပုံစံ - ၀-၁၂ - အစည်းအဝေးထောက်စရာကိရိယာများ (FORM PC 12) ( ၃ )

လမ်းညွှန်၊ စီမံကိန်း အစည်းအဝေးအားလုံးတွင် အသုံးပြုရန် လှူထုတ်ပေးရန်အတွက် ကျေးဇူးပြု၍ ကွင်းဆင်းစဉ် စစ်ဆေး၍ ပုံစံ ၂ စီမံကိန်းစက်ဝန်းအဖြစ် ပေးအပ်ပါ။ အစည်းအဝေးထောက်စရာကိရိယာများစာရင်းကို ဖြည့်သွင်းရန်

စည်းစဉ်စာမျက်နှာအရပ် ၆၅ ( ၅၆ မှ ၆၆ )

ရက်စွဲ ၂၀၂၄.၀၁.၁၆ စီမံကိန်းစက်ဝန်းအပတ်ခြစ်ပါ (v)  စက်ဝန်း(၁)  စက်ဝန်း(၂)  စက်ဝန်း(၃)  စက်ဝန်း(၄)

ပြည်နယ်/ တိုင်းဒေသကြီး တနင်္သာရီတိုင်းဒေသကြီး ဇွဲနယ် တွင်းရ

ကျေးရွာအုပ်စု ကောင်းကျင် ကျေးရွာ ကွက်အင်

အစည်းအဝေးခေါ်ဆိုစဉ်: ၈၇၂.၅၂ (၅၂)၊ ၈၇၂.၅၂ (၅၂)၊ ၈၇၂.၅၂ (၅၂)၊ ၈၇၂.၅၂ (၅၂)၊ ၈၇၂.၅၂ (၅၂)၊ ၈၇၂.၅၂ (၅၂)

စဉ်	အမည်	ကျား (v)	မ (v)	အိမ်ထောင်စုကိုယ်စားလှယ် (v)	လှစဉ်	လက်မှတ်
၁	ဒေါ်ခင်စု	<input checked="" type="checkbox"/>		<input checked="" type="checkbox"/>	၀၈၂	
၂	ဒေါ်ခင်စု	<input checked="" type="checkbox"/>		<input checked="" type="checkbox"/>		
၃	ဒေါ်ခင်စု	<input checked="" type="checkbox"/>		<input checked="" type="checkbox"/>		ဒေါ်ခင်စု
၄	ဒေါ်ခင်စု	<input checked="" type="checkbox"/>		<input checked="" type="checkbox"/>		၀၈၂
၅	ဒေါ်ခင်စု	<input checked="" type="checkbox"/>		<input checked="" type="checkbox"/>		
၆	ဒေါ်ခင်စု	<input checked="" type="checkbox"/>		<input checked="" type="checkbox"/>		
၇	ဒေါ်ခင်စု	<input checked="" type="checkbox"/>		<input checked="" type="checkbox"/>		ဒေါ်ခင်စု
၈	ဒေါ်ခင်စု	<input checked="" type="checkbox"/>		<input checked="" type="checkbox"/>		
၉	ဒေါ်ခင်စု	<input checked="" type="checkbox"/>		<input checked="" type="checkbox"/>		
၁၀	ဒေါ်ခင်စု	<input checked="" type="checkbox"/>		<input checked="" type="checkbox"/>		ဒေါ်ခင်စု
၁၁	ဒေါ်ခင်စု	<input checked="" type="checkbox"/>		<input checked="" type="checkbox"/>		ဒေါ်ခင်စု
၁၂	ဒေါ်ခင်စု	<input checked="" type="checkbox"/>		<input checked="" type="checkbox"/>		
၁၃	ဒေါ်ခင်စု	<input checked="" type="checkbox"/>		<input checked="" type="checkbox"/>		
၁၄	ဒေါ်ခင်စု	<input checked="" type="checkbox"/>		<input checked="" type="checkbox"/>		
၁၅	ဒေါ်ခင်စု	<input checked="" type="checkbox"/>		<input checked="" type="checkbox"/>		
၁၆	ဒေါ်ခင်စု	<input checked="" type="checkbox"/>		<input checked="" type="checkbox"/>		
၁၇	ဒေါ်ခင်စု	<input checked="" type="checkbox"/>		<input checked="" type="checkbox"/>		
၁၈	ဒေါ်ခင်စု	<input checked="" type="checkbox"/>		<input checked="" type="checkbox"/>		
၁၉	ဒေါ်ခင်စု	<input checked="" type="checkbox"/>		<input checked="" type="checkbox"/>		
၂၀	ဒေါ်ခင်စု	<input checked="" type="checkbox"/>		<input checked="" type="checkbox"/>		
၂၁	ဒေါ်ခင်စု	<input checked="" type="checkbox"/>		<input checked="" type="checkbox"/>		
၂၂	ဒေါ်ခင်စု	<input checked="" type="checkbox"/>		<input checked="" type="checkbox"/>		
၂၃	ဒေါ်ခင်စု	<input checked="" type="checkbox"/>		<input checked="" type="checkbox"/>		
၂၄	ဒေါ်ခင်စု	<input checked="" type="checkbox"/>		<input checked="" type="checkbox"/>		
၂၅	ဒေါ်ခင်စု	<input checked="" type="checkbox"/>		<input checked="" type="checkbox"/>		
၂၆	ဒေါ်ခင်စု	<input checked="" type="checkbox"/>		<input checked="" type="checkbox"/>		
၂၇	ဒေါ်ခင်စု	<input checked="" type="checkbox"/>		<input checked="" type="checkbox"/>		
၂၈	ဒေါ်ခင်စု	<input checked="" type="checkbox"/>		<input checked="" type="checkbox"/>		
၂၉	ဒေါ်ခင်စု	<input checked="" type="checkbox"/>		<input checked="" type="checkbox"/>		
၃၀	ဒေါ်ခင်စု	<input checked="" type="checkbox"/>		<input checked="" type="checkbox"/>		

(၁) အိမ်ထောင်စုကိုယ်စားလှယ် ဝင်ရောက်/ထွက်ခွာသည့် အိမ်ထောင်စု တစ်ခုကို ကိုယ်စားပြုသူပုဂ္ဂိုလ်တို့ အမှတ်တံဆိပ်

ကျား - ၁၇ ဦး





ပုံစံ - ၈-၁၂ - အစည်းအဝေးတက်ရောက်သူများ (FORM PC 12) (၃)

လမ်းညွှန်၊ စီမံကိန်း အစည်းအဝေးအားလုံးတွင် အသုံးပြုရန် လူထုစည်းရုံးရေးမှူးက ကျေးဇူးတင် တောင်းဆိုသည့် စစ်ဆေးချိတ်  
 / စီမံကိန်းစက်ဝန်းအချိန်ဇယားပါ အစည်းအဝေးတက်ရောက် သူများစာရင်းကို ဖြည့်သွင်းရန်

စည်းရုံးရေးမှူးအမည် ခေါ်ဖြူဖြူ

ရက်စွဲ ၁၄. ၁. ၂၀၂၀ စီမံကိန်းစက်ဝန်းအမှတ်ဖြစ်ပါ (✓)  စက်ဝန်း(၁)  
 စက်ဝန်း(၂)  စက်ဝန်း(၃)  စက်ဝန်း(၄)

ပြည်နယ်/ တိုင်းဒေသကြီး မြို့နယ် ကျေးရွာအုပ်စု တောင် ကျေးရွာ ကျက်စာ  
 စာနာထုတ်ဝေရေးအဖွဲ့ ကျေးရွာ

အစည်းအဝေးခေါ်ဝေါ်စဉ်၊ ကျေးဇူးပြု၍ ကျား၊ မိမိတို့၏လေးစွဲခြင်း၊ နှစ်၊ ကျား၊ မိမိတို့၏စာရင်း ခြင်း

စဉ်	အမည်	ကျား (✓)	မ (✓)	အိမ်ထောင်စုကိုယ်စားလှယ် (✓) <sup>(၁)</sup>	လူမျိုး	လက်မှတ်
၁	စိုးစိုးဝေ	✓		✓		စိုးစိုးဝေ
၂	ဦးစိုးစိုး	✓		✓		ဦးစိုးစိုး
၃	မောင်မောင်	✓		✓		မောင်မောင်
၄	အောင်အောင်	✓		✓		အောင်အောင်
၅	အိမ်ထောင်စု	✓		✓		အိမ်ထောင်စု
၆	အိမ်ထောင်စု	✓		✓		အိမ်ထောင်စု
၇	အိမ်ထောင်စု	✓		✓		အိမ်ထောင်စု
၈	အိမ်ထောင်စု	✓		✓		အိမ်ထောင်စု
၉	အိမ်ထောင်စု	✓		✓		အိမ်ထောင်စု
၁၀	အိမ်ထောင်စု	✓		✓		အိမ်ထောင်စု
၁၁	အိမ်ထောင်စု	✓		✓		အိမ်ထောင်စု
၁၂	အိမ်ထောင်စု	✓		✓		အိမ်ထောင်စု
၁၃	အိမ်ထောင်စု	✓		✓		အိမ်ထောင်စု
၁၄	အိမ်ထောင်စု	✓		✓		အိမ်ထောင်စု
၁၅	အိမ်ထောင်စု	✓		✓		အိမ်ထောင်စု
၁၆	အိမ်ထောင်စု	✓		✓		အိမ်ထောင်စု
၁၇	အိမ်ထောင်စု	✓		✓		အိမ်ထောင်စု
၁၈	အိမ်ထောင်စု	✓		✓		အိမ်ထောင်စု
၁၉	အိမ်ထောင်စု	✓		✓		အိမ်ထောင်စု
၂၀	အိမ်ထောင်စု	✓		✓		အိမ်ထောင်စု
၂၁	အိမ်ထောင်စု	✓		✓		အိမ်ထောင်စု
၂၂	အိမ်ထောင်စု	✓		✓		အိမ်ထောင်စု
၂၃	အိမ်ထောင်စု	✓		✓		အိမ်ထောင်စု
၂၄	အိမ်ထောင်စု	✓		✓		အိမ်ထောင်စု
၂၅	အိမ်ထောင်စု	✓		✓		အိမ်ထောင်စု
၂၆	အိမ်ထောင်စု	✓		✓		အိမ်ထောင်စု
၂၇	အိမ်ထောင်စု	✓		✓		အိမ်ထောင်စု
၂၈	အိမ်ထောင်စု	✓		✓		အိမ်ထောင်စု
၂၉	အိမ်ထောင်စု	✓		✓		အိမ်ထောင်စု
၃၀	အိမ်ထောင်စု	✓		✓		အိမ်ထောင်စု
၃၁	အိမ်ထောင်စု	✓		✓		အိမ်ထောင်စု
၃၂	အိမ်ထောင်စု	✓		✓		အိမ်ထောင်စု
၃၃	အိမ်ထောင်စု	✓		✓		အိမ်ထောင်စု
၃၄	အိမ်ထောင်စု	✓		✓		အိမ်ထောင်စု
၃၅	အိမ်ထောင်စု	✓		✓		အိမ်ထောင်စု
၃၆	အိမ်ထောင်စု	✓		✓		အိမ်ထောင်စု
၃၇	အိမ်ထောင်စု	✓		✓		အိမ်ထောင်စု
၃၈	အိမ်ထောင်စု	✓		✓		အိမ်ထောင်စု
၃၉	အိမ်ထောင်စု	✓		✓		အိမ်ထောင်စု
၄၀	အိမ်ထောင်စု	✓		✓		အိမ်ထောင်စု
၄၁	အိမ်ထောင်စု	✓		✓		အိမ်ထောင်စု
၄၂	အိမ်ထောင်စု	✓		✓		အိမ်ထောင်စု
၄၃	အိမ်ထောင်စု	✓		✓		အိမ်ထောင်စု
၄၄	အိမ်ထောင်စု	✓		✓		အိမ်ထောင်စု
၄၅	အိမ်ထောင်စု	✓		✓		အိမ်ထောင်စု
၄၆	အိမ်ထောင်စု	✓		✓		အိမ်ထောင်စု
၄၇	အိမ်ထောင်စု	✓		✓		အိမ်ထောင်စု
၄၈	အိမ်ထောင်စု	✓		✓		အိမ်ထောင်စု
၄၉	အိမ်ထောင်စု	✓		✓		အိမ်ထောင်စု
၅၀	အိမ်ထောင်စု	✓		✓		အိမ်ထောင်စု

(၁) အိမ်ထောင်စုအဖြစ်ရရှိမလိုပါ။ အမျိုးသား/အမျိုးသမီး အိမ်ထောင်စု တစ်စုကို ကိုယ်စားပြုသူပုဂ္ဂိုလ်တစ်ဦးအဖြစ်အမှတ်ဖြစ်ပါ။

စာ - ၁၀၂



အစည်းအဝေးမှတ်တမ်း (ပ - အကြိမ်)

Date: / /

ပထမအကြိမ်စာလုံး ရွေးကောက်ပွဲစနစ်ဆိုင်ရာ အစည်းအဝေး

နေရာ : ကွတ်ဆန်ကျေးရွာ ၊ သုံးတော် ကြီးကျောင်း ၊  
စစ်ကိုင်း

ရက်စွဲ : ၁၃. ၇. ၂၀၁၆

အချိန် : ၁:၀၀ PM

ရည်ရွယ်ချက် : စီမံကိန်းဆက်စဉ် အစဉ်အား ရပ်ရွာသူတွေ အားလုံး  
အားလုံးကတော့ ရွေးကောက်ပွဲစနစ်ဆိုင်ရာ အစည်းအဝေး  
ကျင်းပဖို့ အားလုံးကတော့ အားလုံးကတော့ အားလုံးကတော့

ဆွေးနွေးချက် : ကျေးရွာလူတွေ အားလုံး စီမံကိန်းအားလုံး  
လိုအပ်တဲ့ အားလုံးကတော့ ပါဝင်စေရန် စီမံ  
ကိန်း မပါ ဆောင်ရွက်ရမယ်လို့ လိုအပ်တဲ့ လူတွေ  
စီမံကိန်း ထပ်မံဆောင်ရွက်ရမယ်လို့ ပြန်လည်  
အားလုံးချစ်ခင် ရန် ၊ ရပ်ရွာလူတွေနှင့်  
ကျေးရွာအုပ်စုကြီး ချိတ်ဆက် လုပ်ဆောင်  
ပေးနိုင်စေရန် ကျေးရွာအုပ်စု အစည်းအဝေး  
လိုအပ်စား လုပ်ဆောင် (၅) ဦး အားလုံး ချိတ်  
ဆက်ရန် ဆွေးနွေး ကြားနားခဲ့ပါ။ ရပ်ရွာ  
လူတွေမှ ပြန်လည် အားလုံး ထပ်မံ ဆောင်  
ပေးနိုင်စေရန် ကျေးရွာအုပ်စု အစည်းအဝေး  
များအား အစဉ် ဖြစ်စေရန် ပြင်ဆင်  
လုပ်ဆောင် ကြားနား ဖြစ်စေရန်  
အစည်းအဝေး ချိတ်ဆက် ဖြစ်စေရန်

APOLLO

Date: \_\_\_\_\_ / \_\_\_\_\_ / \_\_\_\_\_

စာ: ဖြစ်ချက်

ကောင်း၊ အကြံပြု ကိုယ်စားလှယ်  
 ခေါ်ဝေါ်စာစဉ်: ကား လာဉ်: ကောင်း ဖြစ်  
 လာဉ်ကား ချယ်ပြီ: ရုပ်ရွာလူ ထု ထဲ မှ  
 ပရဟိတ စိတ်ရှိစေအကြောင်း သူ (၃) ဦး  
 ကား ရွေးချယ် ကြ ရှာဖွေ: ရွေး: ကြား  
 ကျေးဇူးတင် အစီအစဉ် အချက် အချာ လျ  
 စေအရင်း ကိုင် စေ့ရာကား ယခင်  
 ဒွန် မှ ကံတွေ အကြံ ပိုသူ ဦး ဖြိုးဝင်း  
 ကား လာဉ်: ကောင်း၊ အကြံ ပြု ကိုယ်  
 စားလှယ် အဖြစ် ယခင် ဒွန် မှ ခေါ်ဝေါ်  
 စာစဉ်: နှင့် ယခု ဒွန် မှ ရွေး: ချယ် သူ  
 ဦး ကံကောင်း ကား လာဉ်: ကောင်း၊  
 စေတနာ စိတ်ကောင်း ရှာဖွေ သွယ်လက်  
 ချက်ချင်း ပရဟိတ စိတ်ရှိစေ  
 ဦး ထုလင်းဝေ ဒွန် ခေါ် ဖြစ် ဖြစ်ချိ  
 ကား အစစ်ထဲ မှ ရွေး: ချယ် ပေး  
 ကြပြီ: ကျေးဇူး ချယ် စေ့ စေတနာ  
 ရား မှ လာဉ်: စိတ်ကောင်းကို ကျေးဇူး  
 ကောင်းစွာ ပြန် ပါစဉ်ကွဲ ဖြစ်  
 စာ: ဖြစ်ခဲ ကြားသူ။

အစဉ်: ကောင်း စိတ်ကောင်း ချိန်၊ အစဉ်: အစား ကား (၄:၀၀) စာ  
 အချိန်ကွဲ ပြန် စိတ်: လိုက် ပါသူ။

မှတ်တမ်း တင်သူ  
 ဦးကျော်ကျော်  
 စောင့် ကြည့်သူ

အစည်းအဝေးမှတ်တမ်း (ဒု - အကြိမ်)

Date: \_\_\_/\_\_\_/\_\_\_

ဒုတိယအကြိမ် အစည်းအဝေး ဖွဲ့စည်းခြင်း ရက်စွဲ နှင့်  
 ကုမ္ပဏီ ပူးပေါင်းပါဝင်ဆန်းစစ်ခြင်း အားဖြင့်  
 ရက်စွဲ . . . . . 24 . 1 . 2016

ရက်စွဲ . . . . . ကောင်အုပ်စု ၊ ကွက်ဘတ် အစည်းအဝေး ၊ ကျင်းပ  
 ကြီးကြောင်း ၊ စာတမ်း

စ. နံပါတ် . . . . . 3 : 00 PM

ရည်ရွယ်ချက် . . . . . အစည်းအဝေး ဖွဲ့စည်းရေး စီမံချက်အား ရုပ်ရွာလူထု  
 ကိုယ်စားပြု ဖော်ထုတ်ဆွေးနွေးရန် ။

ဆွေးနွေးချက် ။ . . . . . ကော်မတီဝင် များ အားဖြင့် ရည်ရွယ်ချက်  
 ဖြစ်ကြရန် အတည်ပြု ဆောင်ရွက် အားဖြင့်  
 မှတ်တမ်း ဆွေးနွေးချက် ရုပ်ရွာလူထု  
 ဖြစ်ကြပြီး ယခင်နှစ်မှ အတည်ပြု များ  
 နှင့် ယခု အစည်းအဝေး အားဖြင့်  
 ရည်ရွယ်ချက် ရှိပြီး ဖြစ်ပြီး ဤအတွက်  
 ဆင်နွှဲ ဆောင်ရွက် ချိတ်ဆက် (DRA)  
 များ အားဖြင့် အစည်းအဝေး ဖြစ်ပြီး  
 ဖြစ်ပြီး အစည်းအဝေး အားဖြင့်  
 များ အားဖြင့် အစည်းအဝေး အားဖြင့်  
 ရည်ရွယ်ချက် ရှိပြီး ဖြစ်ပြီး ဤအတွက်  
 ဆင်နွှဲ ဆောင်ရွက် ချိတ်ဆက် (DRA)  
 များ အားဖြင့် အစည်းအဝေး ဖြစ်ပြီး  
 ဖြစ်ပြီး အစည်းအဝေး အားဖြင့်  
 များ အားဖြင့် အစည်းအဝေး အားဖြင့်  
 ရည်ရွယ်ချက် ရှိပြီး ဖြစ်ပြီး ဤအတွက်  
 ဆင်နွှဲ ဆောင်ရွက် ချိတ်ဆက် (DRA)

APOLO



အား အရေးကြီး၊ အရေး ဖော်ပြပါဖြစ်၊ ရွေး  
ချယ်ကြသည်။

ဆုံးဖြတ်ချက် . ရွေးကောက်ပွဲ ဖြိုဖြို ရှေး နိမိတ်တို့ အား  
အကောင်အထည်ဖော်ဆောင်ရွက်ရန်  
အတွက် ဦးဆောင်ပေး ခဲ့ခြင်းအားဖြင့်  
မတ် ၂၀၁၁ ခုနှစ် အား

(၁) ဦးစီးဌာန ဥက္ကဋ္ဌ (၁) ဦး ဦးစိုးမောင် (အစည်း)  
(၂) ဦးစီးဌာန ညွှန်ကြားရေးမှူးချုပ် (ကော်)

(၂) ဝန်ထမ်းများ ဥက္ကဋ္ဌ (၁) ဦး မျိုးမင်းဝင်း (အစည်း)  
မှတ်တမ်းထိန်း (၂) ဒေါ်ဝါဝါဖြူ ( . " )  
အဖွဲ့ဝင် (၃) ဒေါ်အိမ်စိန် ( " )

(၃) ဆေးကြောရေးမှူးချုပ် ဥက္ကဋ္ဌ (၁) ဒေါ်စန်းစန်း (ကော်)  
အဖွဲ့ဝင် (၂) ဦးကျော်ကျော် ( " )  
" (၃) ဒေါ်ခင်မိုးစင် ( " )

(၄) ဖြူဖြူထိန်းသိမ်း ဥက္ကဋ္ဌ (၁) ဦးဘတင် (ကော်)  
အဖွဲ့ဝင် (၂) ဦးရွှေဝင်း (အစည်း)  
" (၃) ဒေါ်အိမ်စိန် (ကော်)

စီမံကိန်းလုပ်ငန်းခွဲများအား (၁) ရွာတွင်းလမ်း

(၂) ကျောက်တံတား (၃) ရေ (စီမံခန့်ခွဲရေး)

(၄) အမှတ်ပေးဆောင် (၅) ဆေးပေးခန်း ယူ၍ရွေး  
ချယ်ဆုံးဖြတ်ခဲ့ကြသည်။

အစည်းအဝေး ပိတ်သိမ်းချိန် . နံနက် (၅:၀၀) ထိုးအချိန်တွင်  
အစည်းအဝေးအား ရက်သတ္တိပေးပါသည်။

မှတ်တမ်းရေးမှူးချုပ်  
ဦးကျော်ကျော်  
ဆေးကြောရေးမှူးချုပ် (၂၀၁၀.၀၆)



### ကဏ္ဍအလိုက် ဖွံ့ဖြိုးရေး ဦးစားပေး လုပ်ငန်းစဉ်များ



နောက်ထက်တွဲ (၄) မြားနားသော အပိုင်းများအတွက် ဦးစားပေးဖွံ့ဖြိုးရေးလုပ်ငန်းစဉ်များ အနှစ်ချုပ်

မူရင်းသည်အား VPS ဇယားထုတ်ယူမည်၊ အခြားဌာနဆိုင်ရာများနှင့် ညှိနှိုင်းရန်အတွက် မိတ္တူအား TPIC သို့ပို့ရပါမည်။ MIS data အနေဖြင့် သွင်းရန်မလိုအပ်ပါ။

	အဆင့်	လုပ်ငန်း	မည်သူဦးစားပေးမလဲ	လ/နှစ်	ကျေးဇူးပြု တာဝန်ခံသူ သို့ အုပ်စု	ပြင်ဆင်မှု ထောက်ပံ့ မလဲ
စိုက်ပျိုးရေးနှင့် သစ်တောရေးရာ	၁။	ရွာတွင်း လမ်း	✓ ဦးစား	၂၀၂၆	၇၇	လုပ်ဆောင်မည်
	၂။	ကျောက်တန်း	✓ ဦးစား	၂၀၂၇	၇၇	"
	၃။	ကျ (ပိုင်ဆိုင်)	✓ ဦးစား	၂၀၂၈	၇၇	"
	၄။	ကျောက်တန်း	✓ ဦးစား	၂၀၂၉	၇၇	"
	၅။	ကျောက်တန်း	✓ ဦးစား	၂၀၂၂	၇၇	"
အခြားဌာနဆိုင်ရာများ			○ ဦးစား			
			○ ဦးစား			
			○ ဦးစား			
			○ ဦးစား			
			○ ဦးစား			
			○ ဦးစား			
အခြားဌာနဆိုင်ရာများ	၁။	ကျောက်တန်း	✓ ဦးစား	၂၀၂၀	၇၇	"
			○ ဦးစား			
			○ ဦးစား			
			○ ဦးစား			
			○ ဦးစား			
အခြားဌာနဆိုင်ရာများ	၁။	ကျောက်တန်း	✓ ဦးစား	၂၀၂၁	၇၇	"
			○ ဦးစား			
			○ ဦးစား			
			○ ဦးစား			
			○ ဦးစား			



## VDP အရည်အသွေးထိန်းချုပ်မှု

ထိန်းချုပ်သူ-	ရက်စွဲ-	ရွာ-	VDP ရက်စွဲ
		မြို့နယ်	ကျေးရွာအုပ်စု

VDP စာရွက်စာတမ်းပြီးဆုံးမှုကို စစ်ဆေးပါ။ (OM အရ)

- မျက်နှာဖုံး (အဖုံး)
- မာတိကာ
- ကျေးရွာအခြေခံ (data)
- PSA အကျဉ်းချုပ်နှင့် PRA လုပ်ငန်းစဉ်
- အမျိုးသားအမျိုးသမီး အဖွဲ့များ၏ အခက်အခဲများ
- ကျေးရွာမျှော်မှန်းချက် (ဆွေးနွေးချက် ရလဒ်)
- အမျိုးသား၊ အမျိုးသမီးအဖွဲ့များ သဘောတူထားသည့် (၄) နှစ်အတွက် ဦးစားပေး လုပ်ငန်းများ စာရင်း (အခြေခံ အဆောက်အအုံ၊ အသက်မွေးမှု၊ ပညာရေး၊ လူမှုရေးထိန်းသိမ်းမှု၊ .....)

နောက်ဆက်တွဲများ

- လူမှုရေးအကဲဖြတ်မှု၊ စာရွက်စာတမ်း၊ ဓါတ်ပုံနှင့် PRA လုပ်ငန်းစဉ်၊ မြေပုံများပါရမည်၊ စည်းစိမ်ပိုင်ဆိုင်မှု အဆင့်၊ Venn ပုံ.....
- ကျေးရွာစီမံကိန်း ရေးဆွဲရေး အစည်းအဝေးမှတ်တမ်း မိတ္တူ
- ကျေးရွာ၏ အချက်အလက် (PC 1 ပုံစံ)
- ကျေးရွာမျှော်မှန်းချက်

(၂) လူမှုရေးအကဲဖြတ်မှုအရည်အသွေးနှင့် (VDP စစ်ဆေးပါ)

- VDP တွင် ပါဝင်သော ဦးရေ (အမျိုးသားအမျိုးသမီး)
- လူမှုရေးအကဲဖြတ်မှုအရည်အသွေးနှင့် VDP အတွက် ရက်ပေါင်း
- PRA အသုံးပြုမှုအရည်အတွက်
- ပါဝင်သောဦးရေနှင့် လုပ်ငန်းများ မှတ်တမ်းတင်ခြင်း (အစည်းအဝေးမှတ်တမ်း၊ ဓါတ်ပုံ၊ တိုင်းရင်းသားအနည်းစုနှင့် ထိခိုက်လွယ်သောအဖွဲ့များ၊)
  - အလွန်ကောင်
  - ကောင်း
  - ညံ့
- လုပ်ငန်းများမှတ်တမ်းတင်ခြင်းနှင့် အမျိုးသမီးအဖွဲ့အစည်း၏ ရလဒ်အား ခွဲခြားပေးထားသလား၊
  - ရှိ
  - မရှိ
- စီမံကိန်း အရေအတွက် (အမျိုးသား၊ အမျိုးသမီးရွေးချယ်မှုအရေအတွက်)

PRA နှင့်သက်ဆိုင်သော အခြားစီမံကိန်းအရေအတွက် (အမျိုးသားအမျိုးသမီးရွေးချယ်မှုအရေအတွက်)