

ပြည်ထောင်စုသမ္မတမြန်မာနိုင်ငံတော်အစိုးရ
စိုက်ပျိုးရေး၊ မွေးမြူရေးနှင့် ဆည်မြောင်းဝန်ကြီးဌာန
ကျေးလက်ဒေသဖွံ့ဖြိုးတိုးတက်ရေးဦးစီးဌာန

ကျွန်းစုမြို့နယ်



လူထုပဟိုပြုစီမံကိန်း
National Community Driven Development Project
(NCDDP)



ကျေးရွာဖွံ့ဖြိုးရေး အစီအစဉ်
Village Development Plan (VDP)

ကော်မယ်အနောက်ကျေးရွာ၊ ကံမော်ကျေးရွာအုပ်စု

မာတိကာ

စဉ်	အကြောင်းအရာ	စာမျက်နှာ
၁	ကျွန်းစုမြို့နယ်မြေပုံ	၁
၂	ကျေးရွာအုပ်စုမြေပုံ	၂
၃	ကျေးရွာအုပ်စုတွင် ပါဝင်သောကျေးရွာများစာရင်း	၃
၄	လူထုပူးပေါင်းပါဝင်သော ဆန်းစစ်ခြင်းနှင့် အကဲဖြတ်ခြင်း လုပ်ငန်းစဉ်	၃
၅	လူမှုနှင့် အရင်းအမြစ်ပြုမြေပုံ	၄
၆	လူမှုနှင့် အရင်းအမြစ်ပြုမြေပုံအပေါ်သုံးသပ်ချက်	၄
၇	ရာသီခွင်ပြုပြင်ကွဲဒီဇိုင်း	၆
၈	ရာသီခွင်ပြုပြင်ကွဲဒီဇိုင်းအပေါ်သုံးသပ်ချက်	၆
၉	အဖွဲ့အစည်းချိတ်ဆက်ပြုမြေပုံ	၇
၁၀	အဖွဲ့အစည်းချိတ်ဆက်ပြုမြေပုံအပေါ်သုံးသပ်ချက်	၈
၁၁	ပြဿနာသစ်ပင်	၉
၁၂	ပြဿနာသစ်ပင်အပေါ်သုံးသပ်ချက်	၁၀
၁၃	ပင့်ကူအိမ်မြေပုံ	၁၁
၁၄	ပင့်ကူအိမ်မြေပုံအပေါ်သုံးသပ်ချက်	၁၁
၁၅	ထိခိုက်လွယ်အုပ်စုကိုသုံးသပ်ခြင်းဇယား	၁၂
၁၆	ထိခိုက်လွယ်အုပ်စုကိုသုံးသပ်ခြင်းဇယားအပေါ်သုံးသပ်ချက်	၁၃
၁၇	ကျေးရွာရွှေ့ပြောင်းမှုပြုမြေပုံ	၁၄
၁၈	မှတ်တမ်းဓါတ်ပုံများ	၁၅
၁၉	ကော်မတီဝင်များစာရင်း	၁၇
၂၀	ကျေးရွာအခြေခံအချက်အလက်များ (ပုံစံ - ၈ - ၁)	၁၈
၂၁	စီမံကိန်းစက်ဝန်းအချိန်ဇယား (ပုံစံ ၈-၂)	၂၁
၂၂	ကျေးရွာဖွံ့ဖြိုးရေး ဦးစားပေး အစီအစဉ် (ပုံစံ ၈-၃)	၂၃
၂၃	ကျေးရွာအုပ်စုစီမံကိန်းလုပ်ငန်းခွဲရွေးချယ်ခြင်း (ပုံစံ ၈-၄)	၂၆
၂၄	အစည်းအဝေးတက်ရောက်သူများစာရင်း	၂၉
၂၅	အစည်းအဝေးမှတ်တမ်းများ	၄၀
၂၆	ကဏ္ဍအလိုက် ဖွံ့ဖြိုးရေး ဦးစားပေးလုပ်ငန်းများ	၄၅
၂၇	VDP အရည်အသွေးထိန်းချုပ်မှု	၄၆

ကျွန်းစုမြို့နယ်အခြေပြမြေပုံ

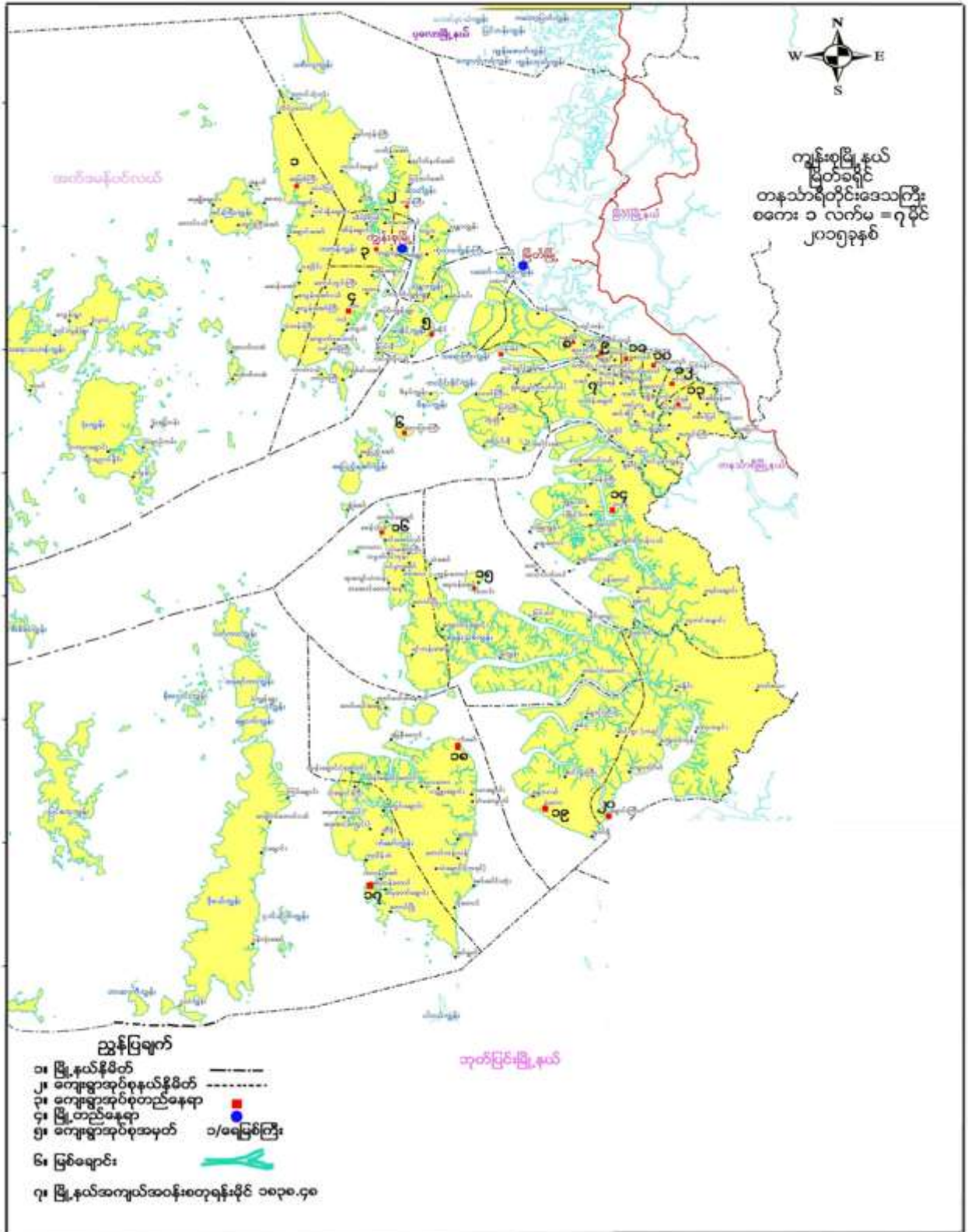

ကျေးရွာအုပ်စုအတွင်းပါဝင်သော ကျေးရွာများ

- ၁ - ကံမော်ကျေးရွာ
- ၂ - ကော်မယ်ရှေ့ကျေးရွာ
- ၃ - ကော်မယ်နောက်ကျေးရွာ
- ၄ - မြေနီတောင်ကျေးရွာ
- ၅ - ငမန်းချောင်းတောင်ကျေးရွာ
- ၆ - ဘိုတောင်ကျေးရွာ
- ၇ - ပသျှူးချောင်းကျေးရွာ
- ၈ - မော်ခေါင်းတုံးကျေးရွာ
- ၉ - တောကာကျေးရွာ

လူထုပူးပေါင်းပါဝင်သော လူမှုဆန်းစစ်ခြင်းနှင့် အကဲဖြတ်ခြင်း လုပ်ငန်းစဉ် (PSA/PRA) အကျဉ်းချုပ်

စဉ်	အသုံးပြုခဲ့သော PRA Tool များ
၁	လူမှုနှင့်အရင်းအမြစ်ပြုမြေပုံ
၂	ရာသီခွင်ပြ ပြက္ခဒိန်
၃	အဖွဲ့အစည်းချိတ်ဆက်မှုပြုမြေပုံ
၄	ပြဿနာသစ်ပင်
၅	ပင့်ကူအိမ်မြေပုံ
၆	ထိခိုက်လွယ်အုပ်စုကိုသုံးသပ်ခြင်းဇယား
၇	ကျေးရွာရွှေ့ပြောင်းမှုပြုမြေပုံ

လူမှုနှင့် အရင်းအမြစ်ပြုမြေပုံ



လူမှုနှင့်အရင်းအမြစ်ပြုမြေပုံအပေါ်သုံးသပ်ချက်

နေ့စွဲ - ၂၃.၁၂.၂၀၁၅

နေရာ - ဦးသန်းထိုက်အိမ်

တနင်္သာရီတိုင်းဒေသကြီး၊ ကျွန်းစုမြို့နယ်၊ ကံဖော်ကျေးရွာအုပ်စု၊ ကော်မယ်အနောက်ကျေးရွာသည် ပင်လယ်သမုဒ္ဒရာ ကျွန်းရဲ့ကမ်းခြေမှာ တံငါအလုပ်နှင့် ဥယျာဉ်ခြံအလုပ်ကို အဓိကထားလုပ်ကိုင်ကြသည့် ရွာလေးတစ်ရွာဖြစ်သည်။ ကော်မယ်အနောက်ကျေးရွာတွင် အိမ်ခြေစုစုပေါင်း (၁၄၆)အိမ်ထောင်စု (၁၄၆) ရှိပြီး လူဦးရေမှာ အမျိုးသား ၂၉၄၊ အမျိုးသမီး ၂၈၉ စုစုပေါင်း ၅၈၃ ဦးရေနေထိုင်ကြသည်။ ကော်မယ်အနောက်ကျေးရွာသည် ဧရိယာကျယ်ပြန့်သောကြောင့် အရှေ့ပိုင်း၊ အောက်ပိုင်း၊ ကောင်းကောင်းအော်ဟူ၍ အပိုင်း (၃) ပိုင်းဖြင့် ဖွဲ့စည်းထားပါသည်။ ကော်မယ်အနောက်ကျေးရွာတွင် အပိုင်း (၃) ပိုင်းရှိသော်လည်း ဘုန်းကြီးကျောင်း (၁)ကျောင်း တည်းကိုးကွယ် ကြပါသည်။ ကျေးရွာသူ၊သား အားလုံးမှာ ဗုဒ္ဓဘာသာဝင်များ ဖြစ်ကြသည်။

ကော်မယ်အနောက်ကျေးရွာတွင် ဆက်သွယ်ထားသောလမ်းမှာ မြေသားလမ်းဖြစ်သောကြောင့် မိုးရာသီတွင် သွားလာရေးခက်ခဲခြင်းကို ကြုံတွေ့ရပါသည်။ ကျွန်းစပ်တွင်နေပင်၊ ပရုပ်ပင်များဖြင့် စိမ်းလန်းစိုပြေ စွာတည်ရှိပါသည်။



ရွာ၏တောင်ဘက်တွင် ဥယျာဉ်နှင့်တောတန်းများရှိသည်။ ဥယျာဉ်ခြံမြေနှင့် ပင်လယ်သမုဒ္ဒရာ ကို အမှီပြုပြီး ရေလုပ်ငန်းဖြင့် အသက်မွေးလုပ်ကိုင် စားသောက်ကြပါသည်။ ဈေးဆိုင်နှင့် ပင်လယ်ထွက်ပစ္စည်းများ ကုန်ရောင်း ကုန်ဝယ် ဆိုင်များလည်းရှိပါသည်။ အဓိကကူးသန်းရောင်းဝယ်ရေးမှာ မြိတ်မြို့နှင့်ရှမ်းပြည်များကို အဓိကထားပြီး ကုန်ရောင်း ကုန်ဝယ်ပြုလုပ်ကြ ရသည့်ရွာဖြစ်သည်။

ကော်မယ်အနောက်ကျေးရွာတွင် စာသင်ကျောင်းရှိသော်လည်း ကျောင်းသား၊ ကျောင်းသူများ တစ်နှစ်ထက် တစ်နှစ် များပြားလာသောကြောင့် စာသင်ကျောင်းမလုံလောက်၍ ယာယီအဆောင်လေး ဆောက်ပြီး သင်ကြား ရပါသည်။ စာသင်ကျောင်းမှာ အ.မ.က ကျောင်းအဖြစ်သာ ရှိသောကြောင့် ပညာရေးကို ဆုံးခန်းတိုင်အောင် မသင်ရခြင်း ပညာတတ်မြောက်မှု နည်းပါးခြင်းနှင့် ကြုံတွေ့နေရပါသည်။ တချို့စီးပွားရေး အဆင်ပြေသော မိသားစုဝင်များသာ မြိတ်မြို့မှာ ပညာဆက်လက်သင်ကြားခွင့် ရရှိသည်။

ကော်မယ်အနောက်ကျေးရွာ ဆေးပေးခန်းမရှိသဖြင့် ကျန်းမာရေးနှင့်ပတ်သက်၍ လက်လှမ်းမမှီဖြစ်ရခြင်း၊ ငွေကြေးရှိသူများသာ မြိတ်မြို့သို့ တက်၍ဆေးကုသမှုခံယူ ရခြင်း ငွေကြေးမတတ်နိုင် သောမိသားစုဝင်များသည် အသက်အန္တရာယ်နှင့် ကြုံတွေ့နေရပါသည်။ ကျေးရွာဖွံ့ဖြိုးရေးနှင့် လူမှုရေးလုပ်ဆောင်သော အခါကျေးရွာလူထု ပူးပေါင်းလုပ်ဆောင်ကြပါသည်။ အစည်းအဝေး ခေါ်ယူရာတွင်လည်း(၁၀)အိမ်စု အလိုက် ပူးပေါင်းတက်ရောက်ကြသည်။ ကျန်းမာရေးနှင့် ပတ်သက်ပြီး ငှက်ဖျားတိုက်ဖျက်ရေးအဖွဲ့ နှင့် TV မှတဆင့် မှတ်သားကြရသည်။

အနှစ်ချုပ်

ကော်မယ်အနောက်ကျေးရွာတွင် လမ်းပန်းဆက်သွယ်ရေး မကောင်းသဖြင့် သွားလာရေးခက်ခဲခြင်း၊ မိုး ရာသီတွင် ကျောင်းသား၊သူများ ကျောင်းတက်ရခက်ခဲခြင်း၊ ကျောင်းသားဦးရေများပြားလာသောကြောင့် စာသင်ခန်းများ မလုံလောက်ခြင်း၊ စီးပွားရေးအဆင်မပြေသဖြင့် မြိတ်မြို့သို့တက်ရောက် သင်ကြားရန် အဆင်မပြေခြင်း တို့ကြောင့် ပညာတတ်မြောက်မှုနည်းခြင်း၊ အသိပညာဗဟုသုတနည်းပါးခြင်း၊ ကော်မယ်အနောက်ကျေးရွာတွင် ဆေးပေးခန်း မရှိသဖြင့် ငွေကြေးမတတ်နိုင်သော သူများမှာ ဆေးကုသမှုခံယူ ရန်ခက်ခဲခြင်း၊ အသက်အန္တရာယ် ထိခိုက်မှုများ ရှိနေပါသည်။

- ဦးဆောင်ဆွေးနွေးသူ - ဦးသန်းထိုက်
- ပါဝင်ဆွေးနွေးသူ - ကျား ၆ ဦး၊ မ - ၁၀ ဦး
- စတင်ချိန် - နေ့လည်(၂:၀၀)နာရီ
- ပြီးဆုံးချိန် - ညနေ(၃:၄၅)နာရီ

ရာသီခွင်ပြ ပြက္ခဒိန်

ရက်စွဲ - 23. 12. 2015
 ကျေးရွာအုပ်စု - ကံမယ်
 ကျေးရွာ - ကော်မယ်အကျောင်း

ဒို့ဘေးအန္တရာယ် - ၁/၂၀၀၀
 ဝါးအန္တရာယ် - ၅/၁၀၀
 ၆ - 17

ရာသီ	မိုးခေါင်	မိုးတို	မိုးရွာ	မိုးခဲ	မိုးခဲ	အေးအေး	အေးအေး	အေးအေး	အေးအေး	အေးအေး	အေးအေး	အေးအေး
ရာသီဥတု												
ပွဲလမ်းသဘင်		-	-		-	-				-	-	-
ရောဂါ												
အလုပ်အကိုင်												
ဝင်ငွေ												
ထွက်ငွေ												
အားလပ်ရက်												
ရေအခြေ												
သဘာဝဘေးအန္တရာယ်												

ရာသီခွင်ပြ ပြက္ခဒိန် အပေါ်သုံးသပ်ချက်

- နေ့စွဲ - ၂၃.၁၂.၂၀၁၅
- စတင်ချိန် - နေ့လည်(၁၂:၀၀)
- ပြီးဆုံးချိန် - နေ့လည်(၁:၀၅)

တနင်္သာရီတိုင်းဒေသကြီး ကျွန်းစုမြို့နယ် ကံမယ်ကျေးရွာအုပ်စု ကော်မယ်နောက်ကျေးရွာတွင် ရာသီခွင်ပြဇယားကို ဆွေးနွေးခဲ့ပါသည်။ ထိုသို့ဆွေးနွေးရာတွင် ကျေးရွာရှိ ရာသီဥတု၊ ပွဲလမ်းသဘင်၊ ရောဂါ၊ အလုပ်အကိုင်၊ ဝင်ငွေ၊ ထွက်ငွေ၊ အားလပ်ရက်၊ ရေရရှိမှုနှင့် သဘာဝဘေးအန္တရာယ်များအပေါ် အဓိကထားဆွေးနွေးခဲ့ပါသည်။ ကော်မယ်နောက်ကျေးရွာတွင် နယုန်လမှ တော်သလင်းလအထိမိုးရွာသွန်း လေ့ရှိပြီး မိုးများသော ဒေသတွင် တည်ရှိပါသည်။ မြန်မာလ များ တွင် ပွဲတော် များ ရှိပြီး ကျန်းမာရေး အခြေ အနေ တွင် လည်း ရာသီအလိုက် ရောဂါများရှိပါသည်။ အလုပ်အကိုင် အနေအဖြင့် (၁၂) လလုံး အလုပ်အကိုင်လုပ်ကိုင်ကြပြီး အဓိကအလုပ်အကိုင်မှာ တံငါလုပ်ငန်း၊ ကျားပါစပ်၊ လုပ်ငန်းကိုအဓိကထား လုပ်ကိုင်ကြပြီး တံငါအလုပ်မရှိသော အချိန်တွင် ဥယျာဉ်၊ ဓနိ ရာဘာခြစ်၊ တံငါ အလုပ်အသေးစားများ အနေဖြင့် အသက်မွေးလေ့ရှိပါသည်။ တစ်နှစ်လုံးအတိုင်အတာအရ လက်လုပ်



အဖွဲ့အစည်းချိတ်ဆက်ပြ မြေပုံအပေါ် သုံးသပ်ချက်

- နေ့စွဲ - ၂၃.၁၂.၂၀၁၅
- စတင်ချိန် - ညနေ(၄:၂၀)နာရီ
- ပြီးဆုံးချိန် - ညနေ(၅:၄၀)နာရီ
- နေရာ - ရာအိမ်မှူးရုံးနားကအိမ်

တနင်္သာရီတိုင်းဒေသကြီး၊ ကျွန်းစုမြို့နယ်၊ ကံမော်ကျေးရွာ အုပ်ချုပ်ရေးမှူးရုံး နားကအိမ်တွင် (၂၃.၁၂.၁၅) ညနေပိုင်း (၄:၂၀)နာရီ တွင်အဖွဲ့အစည်းချိတ်ဆက်မှု ပြဇယားကို စတင်ဆွေးနွေးခဲ့သည်။ ကျေးရွာအတွင်းရှိ ဖွဲ့စည်းထားသော အဖွဲ့အစည်းများ၏ ချိတ်ဆက်လုပ်ဆောင်မှု၊ ကျေးရွာပြင်ပမှ အဖွဲ့အစည်း များနှင့် ချိတ်ဆက်လုပ်ဆောင်မှုများကို သိသာစေရန် အဓိကထားဆွေးနွေး ခဲ့ကြသည်။ ဆွေးနွေးပွဲမှာ ကျေးရွာအတွင်းရှိ အဖွဲ့အစည်းများမှာ လူထုကိုအခြေခံ၍ အုပ်ချုပ်ရေး၊ မိဘဆရာအသင်း၊ စာသင်ကျောင်း အကျိုးတော်ဆောင်၊ လူထုဗဟိုပြု စီမံကိန်းကောမတီအဖွဲ့၊ ရပ်မိရပ်ဖ၊ ဂေါပက၊ ကာလသား၊ ကာလသမီး၊ မိန်းမကြီးအဖွဲ့၊ ငှက်ဖျားတိုက်ဖျက်ရေးအဖွဲ့ စသည်ဖြင့် အဖွဲ့အစည်းများစွာရှိပြီး ကျေးရွာဖွံ့ဖြိုးရေးအတွက် စည်းလုံးစွာဖြင့် လုပ်ကိုင်လေ့ရှိသည်။ ပြင်ပအဖွဲ့အစည်းများအနေဖြင့် အထွေထွေအုပ်ချုပ်ရေး၊ ပညာရေး၊ ကျေးလက်ဒေသဖွံ့ဖြိုးရေး ဦးစီးဌာနတို့ ချိတ်ဆက်လုပ်ကိုင်လေ့ရှိသည်။

အနှစ်ချုပ်

ကော်မယ်အနောက်ကျေးရွာ၏ အဖွဲ့အစည်းချိတ်ဆက်ပြ ဇယားကြည့်ခြင်းအားဖြင့် ရပ်ရွာအတွင်းတွင် ပါတီ NLD၊ ကြံ့ခိုင်ဖွံ့ဖြိုးရေးပါတီ (၂) ခုရှိသော်လည်း ပါတီစွဲမရှိဘဲ စည်းလုံးညီညွတ်စွာ လက်တွဲလုပ်ကိုင် လေ့ရှိသည်ကို လေ့လာတွေ့ရှိရပါသည်။

- ဦးဆောင်ဆွေးနွေးသူ - ဦးစိုးထွန်း
- ပါဝင်ဆွေးနွေးသူ - ကျား ၅ ဦး ၊ မ ၁၃ ဦး



ပြဿနာသစ်ပင်အပေါ်သုံးသပ်ချက်

နေ့စွဲ - ၂၃.၁၂.၂၀၁၅

တနင်္သာရီတိုင်းဒေသကြီး၊ ကျွန်းစုမြို့နယ်၊ ကံမော်ကျေးရွာအုပ်စု၊ ကော်မယ်အနောက်၏ အခက်ခဲများကို ဖော်ထုတ်သိရှိနိုင်ရန် ရည်မှန်းချက်များကို ဖော်ထုတ်နိုင်ရန်ပြဿနာသစ်ပင် (၁) ပင်ကို အသုံးပြုခဲ့သည်။ စည်းရုံးရေးမှူးနှင့် ကျေးရွာလူထုများ ပူးပေါင်းပြီး ရပ်ရွာလူထု၏ အခက်အခဲကိုခြုံငုံပြီး ကျေးရွာအတွင်းအများက အခက်အခဲဖြစ်နေသော အလုပ်အကိုင်အခွင့်အလမ်း ရှားပါးခြင်းအခက်အခဲကို ဆန်းစစ်မှုပြုလုပ်ခဲ့သည်။ ပြဿနာ သစ်ပင်တွင် ကျေးရွာ၏ အဓိကအခက်ခဲအလုပ်အကိုင် ရှားပါးခြင်း စသည့်အားဖြင့် လေ့လာတွေ့ရှိရပါသည်။ ဆွေးနွေးစဉ်တွင် ကျောင်းသားများကို ယာယီအဆောင်ဆောက်လုပ် ပြီးပညာသင်ကြားနေခြင်း၊ သွားလာရေး အခက်အခဲကြောင့် စီးပွားရေး၊ လူမှုရေး အပိုင်းများတွင် အခက်အခဲဖြစ်သောအချက် ကိုအဓိကထားပြီး တောင်းဆိုခဲ့ကြသည်။ ကျေးရွာဖွံ့ဖြိုးရေးအတွက် ကျေးရွာသူ၊သားများ အလိုရှိသောလုပ်ငန်းများမှာ စာသင်ကျောင်း တိုးချဲ့ခြင်း၊ ဆေးပေးခန်း၊ ကျေးရွာတွင်းလမ်း ကွန်ကရက်ခင်းခြင်းကို အဓိကထားပြီး တောင်းဆိုခဲ့သည်။ သောက်သုံးရေ ရှားပါးသော ကျေးရွာလေးဖြစ်သည်။

အနှစ်ချုပ်

ပြဿနာသစ်ပင်(၁)ပင် နှင့် ဆွေးနွေးမှုများကို လေ့လာခြင်းအားဖြင့် ပညာရေး၊ စားဝတ်နေရေး၊ ရွာချင်း ဆက်လမ်းရရှိရေး၊ သန့်ရှင်းသောသောက်သုံးရေ ရရှိခြင်း၊ ချေးငွေလုပ်ငန်းများအပေါ် မူတည်၍ ကိုယ်ပိုင် တစ်နိုင် တစ်ပိုင် လုပ်ငန်းများ လုပ်ဆောင်လိုခြင်း များကိုတွေ့ရှိရပါသည်။

- ဦးဆောင်ဆွေးနွေးသူ - ဦးကောင်းကောင်းထိုက်
- ပါဝင်ဆွေးနွေးသူ - ကျား ၁၂၊ မ ၁၀
- စတင်ချိန် - ညနေ ၃း၀၀နာရီ
- ပြီးဆုံးချိန် - ညနေ ၄း၂၀နာရီ

ပင့်ကူအိမ်မြေပုံ

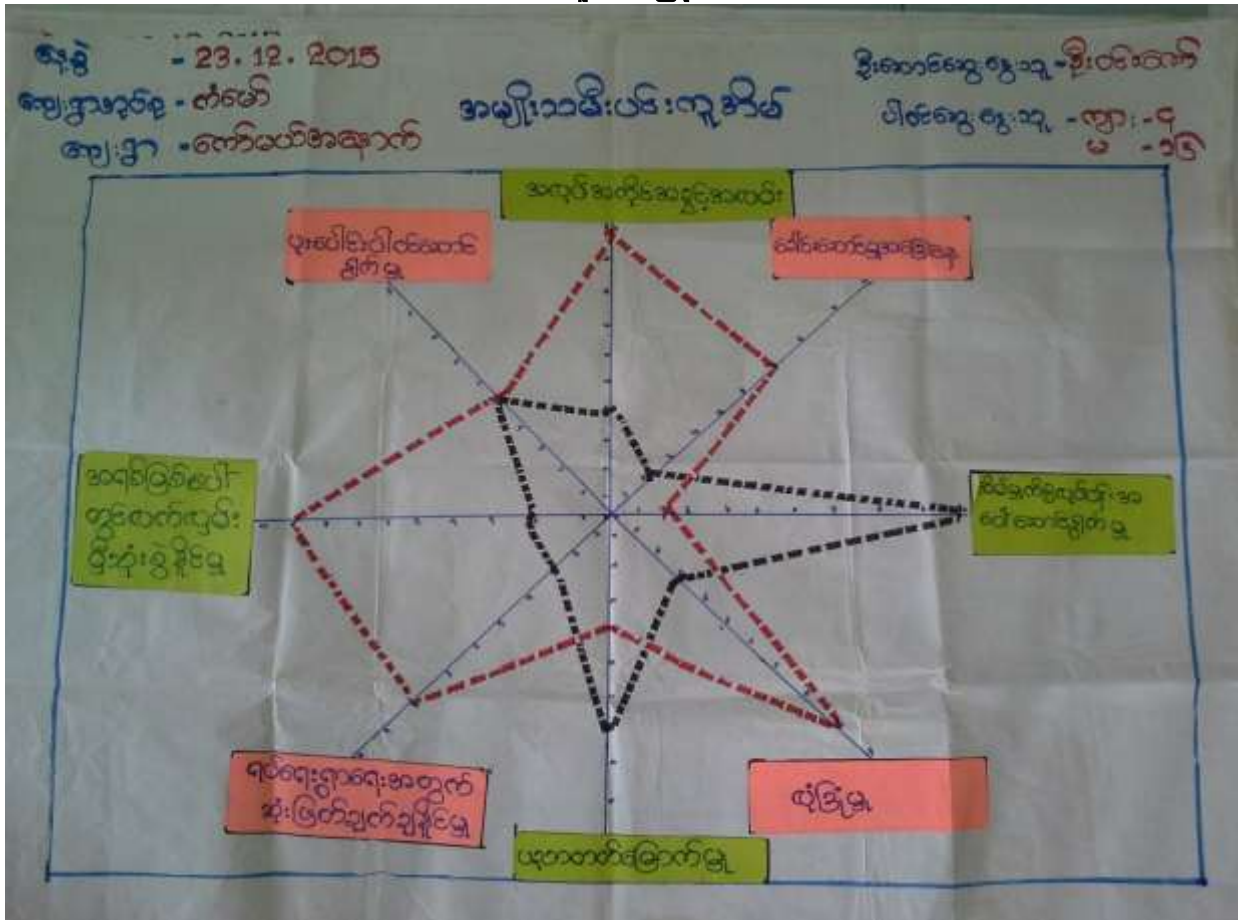

ပင့်ကူအိမ်မြေပုံအပေါ်သုံးသပ်ချက်

- နေ့စွဲ - ၂၃.၁၂.၁၅
- စတင်ချိန် - နေ့လည် (၂:၄၀)နာရီ
- ပြီးဆုံးချိန် - နေ့လည် (၄:၆၀)နာရီ
- နေရာ - ဦးဝင်းဇော်သိန်း

တနင်္သာရီတိုင်းဒေသကြီး၊ ကျွန်းစုမြို့နယ်၊ ကံမော်ကျေးရွာအုပ်စု၊ ကော်မယ်အနောက်တွင် ပင့်ကူအိမ်ပြေမြေပုံကို စတင်အသုံးပြုခဲ့သည်။ ရည်ရွယ်ချက်မှာ ကျေးရွာအတွင်း အမျိုးသားနှင့် အမျိုးသမီးတို့၏ အခန်းကဏ္ဍများကို နှိုင်းယှဉ်လေ့လာနိုင်ရန်ဖြစ်သည်။ ထိုသို့လေ့လာနိုင်ရန် အမျိုးသား၊ အမျိုးသမီး သီးသန့်အဖွဲ့ဖွဲ့၍ အမျိုးသမီးမှ ဆွေးနွေးရန် အချက်အလက်များကို ဖော်ထုတ်စေရာ (၈)ချက် ထွက်ပေါ်လာသည်။ ထိုအချက် (၈)ချက်မှာ အလုပ်အကိုင် အခွင့်အလမ်း၊ ခေါင်းဆောင်မှုအခြေအနေ၊ အိမ်မှုကိစ္စလုပ်ငန်း အပေါ်ဆောင်ရွက်နိုင်မှု၊ လုံခြုံမှု၊ ပညာတတ်မြောက်မှု၊ ရပ်ရေးရွာရေးအတွက် ဆုံးဖြတ်ချက်ချနိုင်မှု၊ အရင်းအမြစ်အပေါ်တွင် လက်လှမ်းမီသုံးစွဲနိုင်မှု၊ ပူးပေါင်းပါဝင်ဆောင်ရွက်နိုင်မှု တို့ဖြစ်ပါသည်။ ထို့နောက်ပူးပေါင်း ဆောင်ရွက်မှုမှာ တန်းတူဖြစ်ကြောင်း ဆွေးနွေးချက်များ သုံးသပ်ချက်ဖြင့် သိရှိနိုင်သည့် အလုပ်အကိုင်အခွင့်အလမ်း၊ ခေါင်းဆောင်မှု အခြေအနေ၊ လုံခြုံမှု



ရပ်ရေးရွာရေး အတွက် ဆုံးဖြတ်ချက်ချနိုင်မှု၊ အရင်းအမြစ်အပေါ် လက်လှမ်းမှီသုံးစွဲနိုင်မှု အခြေအနေတွင် အမျိုးသားများက ပိုမိုသုံးစွဲ ပါကြောင်းအခွင့်အရေးပိုရကြောင်း၊ ပညာတတ်မြောက်မှုနှင့် အိမ်မှုကိစ္စလုပ်ငန်းများတွင် သာပိုလုပ်နေကြောင်း၊ အမျိုးသမီးများပညာတတ်မြောက်သူ များသော်လည်းအလုပ်အကိုင် အခွင့်အလမ်းမှာ အမျိုးသားများသာ နေရာပိုရရှိနေကြောင်း စသည်ဖြင့် တွေ့ရှိရပါသည်။

အနှစ်ချုပ်

အမျိုးသမီးတိုင်း၏ ဆန္ဒသဘောထားမှာ အမျိုးသားများနှင့် တန်းတူလုပ်ဆောင်ခွင့်၊ အခွင့်အလမ်းများ၊ ပူးပေါင်း ပါဝင်မှု ရပ်ရေးရွာရေးဆုံးဖြတ်ချက်ချနိုင်မှုတို့တွင် လည်းပါဝင်လျှင် ပို၍ကောင်းမွန်မည် ဖြစ်ကြောင်း ဆွေးနွေးပွဲများတွင် ပြောကြားခဲ့သည်။

ကော်မယ်အနောက်ကျေးရွာ၏ ပင့်ကူအိမ်မြေပုံ အပေါ်ခြုံငုံသုံးသပ်ရလျှင် အမျိုးသားများသည် အမျိုး သမီးများထက် အခွင့်အလမ်းပိုရရှိနေကြောင်း၊ အမျိုးသမီးများကို နေရာတိုင်းတွင်တန်းတူ အခွင့်အလမ်းများ ဖော်ဆောင်ပေးရန် လိုအပ်ပါကြောင်း စသည်ဖြင့် သုံးသပ်ရပါသည်။

ဦးဆောင်ဆွေးနွေးသူ - ဦးမြင့်ဆွေ၊ ဒေါ်နီနီဝင်း

ပါဝင်ဆွေးနွေးသူ - ကျား ၄ ဦး၊ မ ၁၆ ဦး

ထိခိုက်လွယ်အုပ်စုကိုသုံးသပ်ခြင်းဇယား

နေ့စွဲ - 23.12.2015
 ဧည့်သည်များ - ကံမော်
 ဧည့်သည်များ - ကော်မယ်အနောက်

ဦးဆောင်ဆွေးနွေးသူ - ဒေါ်ခင်အိမ်
 ပါဝင်ဆွေးနွေးသူ - ၈၅ - ၆ / ၀ - ၂၇

စဉ်	အုပ်စု	အိမ်အရေအတွက်	အခြေအနေအထား	အကြောင်းအရာ
၁။	ချင်းသာသော အုပ်စု	၈	ရာသာပင် ကွင်းသို့ပင် များစွာရှိပြီး ချင်းပင် အောက်တွင် နေထိုင်ကြသည်။	ကျား ၇ ဦး၊ မ ၁ ဦး
၂။	ပြေလည်သော အုပ်စု	၄၈	ကျောက်ပျော့ဖြင့် ဖွဲ့စည်းထားပြီး ချင်းပင် အောက်တွင် နေထိုင်ကြသည်။	ဦး မိုက်ပင်၊ ကျောက်ပျော့ဖြင့် ဖွဲ့စည်းထားပြီး ချင်းပင် အောက်တွင် နေထိုင်ကြသည်။
၃။	မပြေလည်သော အုပ်စု	၃၀	ကျောက်ပျော့ဖြင့် ဖွဲ့စည်းထားပြီး ချင်းပင် အောက်တွင် နေထိုင်ကြသည်။	ကျား ၇ ဦး၊ မ ၁ ဦး၊ ကျောက်ပျော့ဖြင့် ဖွဲ့စည်းထားပြီး ချင်းပင် အောက်တွင် နေထိုင်ကြသည်။



ထိခိုက်လွယ်အုပ်စုကိုသုံးသပ်ခြင်းဇယားအပေါ်သုံးသပ်ချက်

- စတင်ချိန် - ၂:၀၀နာရီ
- ပြီးဆုံးချိန် - ၄:၁၅နာရီ
- နေ့စွဲ - ၂၃.၁၂.၂၀၁၅

တနင်္သာရီတိုင်းဒေသကြီး၊ ကျွန်းစုမြို့နယ်၊ ကံမော်ကျေးရွာအုပ်စု၊ ကော်မယ်အနောက်ကျေးရွာ၊ ကောင်းကောင်းအော်တွင် ကျား- ၆ မ -၃၄ ဦးနှင့်အတူ ဆွေးနွေးခဲ့ပါသည်။ ချမ်းသာသောအုပ်စုကို (၁) ဟုသတ်မှတ်ပြီး ပြေလည်သော အုပ်စု (၂) နှင့် မပြေလည်သောအုပ်စုကို (၃) ဟုအုပ်စု (၃) အုပ်စုဖြင့် သတ်မှတ်ထားပါသည်။ (၁) အုပ်စုသည် အိမ်ခြေ (၈)အိမ်ခန့်ရှိပြီး တိုက်အိမ်၊ ပျဉ်ထောင်အိမ်၊ ရာဘာခြံ၊ ကွမ်းသီးခြံ၊ ကျားပါးစပ်၊ ဈေးဆိုင်၊ TV၊ စလောင်းများ ပိုင်ဆိုင်ကြသည်။ (၁) အုပ်စု ကိုယ်ပိုင်လုပ်ငန်းရှိပြီး စီးပွားရေးလုပ်ငန်းကို လုပ်ကိုင်သူများဖြစ်ကြသည်။ (၂) အုပ်စုတွင် အိမ်ခြေ (၄၈) အိမ်ရှိပြီး ပြင်ထောင်အိမ်၊ ကျောက်ပုစွန်လှေ၊ ပိုက်လှေ၊ ဥယျာဉ်များပိုင်ဆိုင်ကြသည်။ ငါးပိုက်ပစ်၊ ပုစွန်ဖမ်း၊ ကျောက်ပုစွန်ဖမ်းများမှ ရရှိသောငွေများဖြင့် ပြေလည်သောအုပ်စုဖြစ်ပြီး ကိုယ်ပိုင်အိမ်များရှိရာ ဥယျာဉ်ခြံထွက် သီးနှံများကို ကုန်ရောင်းကုန်ဝယ်ပြုလုပ်ကြပြီး ပြေလည်သောအုပ်စု ဖြစ်ကြသည်။ (၃) အုပ်စုသည် ကျေးရွာတွင် အဆင်မပြေသော အုပ်စုဖြစ်ပြီး အိမ်ခြေ(၉၈၀) အိမ်ရှိပြီး ထရံကာ၊ ဓနိမိုး၊ သူဌေးများစိစဉ်ပေးသော လှိုင်းခန်းများတွင် နေထိုင်ကြပါသည်။ ထိုအုပ်စုသည် ငွေကြေးအရင်းအနှီးမရှိသဖြင့် ကြုံရာကျပန်းလုပ်ကိုင် စားသောက်သူများ ဖြစ်ကြသည်။ ကိုယ်ပိုင်အိမ်ပိုင်ဆိုင်မှု နည်းပါးသည်။ ဥယျာဉ်ခြံမြေနှင့် ကျားပါးစပ်ပိုင်ရှင်များ ထံတွင် နေ့စားအလုပ် လုပ်ကိုင်ကြရပါသည်။

အနှစ်ချုပ်

မပြေလည်သောအုပ်စု(၃)အုပ်စုသည် ဓနိမိုး၊ ထရံကာအိမ်များ ဖြင့်နေထိုင်ကြရပါသည်။ အဓိက အသက်မွေး ဝမ်းကြောင်းမှာ သူဌေးများထံတွင် နေ့စားလုပ်ကိုင်ကြသူများ ဖြစ်ကြသည်။ ရာသီပေါ်အသီးအနှံ အပြောခအနေကို ကြည့်ပြီး တောခုတ်၊ ဓနိခုတ်၊ ကျားပါးစပ်၊ လှေလုပ်သားစသည်ဖြင့် လုပ်ကိုင်စားသောက်ကြသည်။ အလုပ်အကိုင် ရှိသော်လည်း လုပ်အားခဖြင့် လုပ်ကိုင်စားသောက်ကြသည်။ အလုပ်အကိုင်ရှိသော်လည်း လုပ်အားခ နည်းပါးသောကြောင့် အခြားရပ်ဝေးဒေသများသို့ မိသားစုနှင့်ဝေးပြီး အချိန်ကြာမြင့်စွာ သွားရောက်လုပ်ကိုင် ကြရပါသည်။ ထို့ကြောင့် ဝင်ငွေ၊ ထွက်ငွေမမျှတ၍ အဆင်မပြေမှုများ ပိုမိုကြုံတွေ့ရပါသည်။

- ဦးဆောင်ဆွေးနွေးသူ - ဦးစိုးထွန်း
- ပါဝင်ဆွေးနွေးသူ - ကျား ၆ ဦး၊ မ ၄ ဦး

မှတ်တမ်းခတ်ပုံများ



ရွာလုံးကျွတ် ပထမအကြိမ် အစည်းအဝေး



PRA Tools များအသုံးပြု၍ ကျေးရွာအခက်အခဲများ ဖော်ထုတ်ခြင်း

မှတ်တမ်းဓါတ်ပုံများ



စီမံကိန်းလုပ်ငန်းခွဲဆောင်ရွက်မည့်နေရာ



လုပ်ငန်းညှိနှိုင်းအစည်းအဝေးကျင်းပနေပုံ

ကော်မတီဝင်များစာရင်း

စဉ်	အမည်	ကျား၊ မ	ရာထူး
၁	ဦးထွန်းကိုကို	ကျား	ကျေးရွာ စီ/ထောက် ဥက္ကဋ္ဌ
၂	ဒေါ်နီနီဝင်း	မ	ကျေးရွာ စီ/ထောက် ဥက္ကဋ္ဌ
၃	ဦးမြင့်ငွေ	ကျား	စောင့်ကြည့်၊ ကြီးကြပ်ရေး ဆပ်ကော်မတီ
၄	ဦးလင်းထိုက်	ကျား	စောင့်ကြည့်၊ ကြီးကြပ်ရေး ဆပ်ကော်မတီ
၅	ဒေါ်ဝင်းရွှေ	မ	စောင့်ကြည့်၊ ကြီးကြပ်ရေး ဆပ်ကော်မတီ
၆	ဦးအောင်ထွန်းဦး	ကျား	ဝယ်ယူရေး ဆပ်ကော်မတီ
၇	ဦးစိန်ကုလား	ကျား	ဝယ်ယူရေး ဆပ်ကော်မတီ
၈	ဒေါ်စန်းစန်းအေး	မ	ဝယ်ယူရေး ဆပ်ကော်မတီ
၁၀	ဦးရွှေအေး	ကျား	လည်ပတ်ရေးနှင့် ပြင်/ထိန်း ဆပ်ကော်မတီ
၁၁	ဒေါ်လှဆွေ	မ	လည်ပတ်ရေးနှင့် ပြင်/ထိန်း ဆပ်ကော်မတီ
၁၂	ဒေါ်ဌေးယု	မ	လည်ပတ်ရေးနှင့် ပြင်/ထိန်း ဆပ်ကော်မတီ
၁၂	ဦးမြင့်ဆွေ	ကျား	စေတနာ့ဝန်ထမ်း
၁၃	ဒေါ်တင်ချို	မ	စေတနာ့ဝန်ထမ်း
၁၄	ဦးသန်းထိုက်	ကျား	အကြံပြုတိုင်ကြားဖြေရှင်းရေး
၁၅	ဒေါ်သန္တာလွင်	မ	အကြံပြုတိုင်ကြားဖြေရှင်းရေး
၁၆	ဒေါ်ဝင်းဇော်သိန်း	မ	ကျေးရွာ စာရင်းကိုင်

ကျေးရွာ အခြေခံ အချက်အလက်များ (ပုံစံ - ၈ - ၁)



ပုံစံ ၈-၁ ကျေးရွာအခြေခံအချက်အလက်များ (Form PC 1)

လယ်ယာမြေများ၊ ကျေးရွာအုပ်စုများ၊ အထူးသဖြင့် မိတ်ဆက်ပေးသောအခါ လူထုစည်းရုံးရေးများသည် ကျေးရွာအုပ်စုအဖွဲ့အစည်းများ၏ အဖွဲ့အစည်းများနှင့် ဆက်သွယ်၍ ဆောင်ရွက်ရမည်။ ဤအချက်အလက်များကို မိတ်ဆက်ပေးသော အချက်အလက်များနှင့် ဆက်သွယ်၍ ဆောင်ရွက်ရမည်။ ဤအချက်အလက်များအားလုံးကို မိတ်ဆက်ပေးသော အချက်အလက်များနှင့် ဆက်သွယ်၍ ဆောင်ရွက်ရမည်။ Tablets မှတစ်ဆင့် ဖြန့်ချိရမည်။

ကျေးရွာအုပ်စုအဖွဲ့အစည်း ဦးစိုးစိုး	ကျေးရွာအုပ်စုရုံးအဖွဲ့အစည်း နံပါတ် ၀၅၉၇၆၉၅၂၇	လူထုစည်းရုံးရေးအဖွဲ့အစည်း ဦးစောစော	
ပြည်နယ်တိုင်းဒေသကြီး တနင်္သာရီတိုင်းဒေသကြီး	မြို့နယ် ကျွန်းဝှက်	ကျေးရွာအုပ်စု ဖေဖေ	ကျေးရွာ ကျောက်စာရွက်

က. လူဦးရေ

လူမျိုးစု	အိမ်ထောင်စုအရေအတွက်	ကိုးကွယ်သည့်ဘာသာ	အိမ်ထောင်စုအရေအတွက်
လူမျိုးစု (၁) အသား	146	ဘာသာ(၁) ဗုဒ္ဓဘာသာ	146
လူမျိုးစု (၂) -----		ဘာသာ(၂) -----	
လူမျိုးစုစေ့ -----		ဘာသာစေ့ -----	

	အမျိုးသား(အရေအတွက်)	အမျိုးသမီး(အရေအတွက်)
လူဦးရေ	294	289
အိမ်ထောင်စုဦးရေ	139	7

(ခ) လက်လှမ်းမီအဆုံးပြုနိုင်သည့် အဆောက်အဦများ

တည်ဆောက်ရေး	အမှတ် ခြံမိ	ကျန်းမာရေး	အမှတ်ခြံ မိ	ဘာသာရေးအဆောက် အဦး	အမှတ် ခြံမိ
အထက်တန်းကျောင်း	<input type="checkbox"/>	ဆေးရုံ	<input type="checkbox"/>	စေတီ	<input checked="" type="checkbox"/>
အလယ်တန်းကျောင်း	<input type="checkbox"/>	ကျန်းမာရေးဌာန	<input type="checkbox"/>	ဘုန်းကြီးကျောင်း	<input checked="" type="checkbox"/>
မူလတန်းကျောင်း	<input checked="" type="checkbox"/>	ကျန်းမာရေးဌာနခွဲ	<input type="checkbox"/>	ဟိန္ဒူဘုရားကျောင်း	<input type="checkbox"/>
ပျက်ကျကျောင်း	<input type="checkbox"/>	ဆေးပေးခန်း	<input type="checkbox"/>	ခရစ်ယာန်ကျောင်း	<input type="checkbox"/>
အခြား	<input type="checkbox"/>	အခြား	<input type="checkbox"/>	ဗလီ	<input type="checkbox"/>
				အခြား	<input type="checkbox"/>
မှတ်ချက်		မှတ်ချက်		မှတ်ချက်	



(ခ) ကျေးရွာတွင် ခွဲစည်းထားသော အဖွဲ့အစည်းများ

လူထုဝေဖန်ခြင်းပုံစံကို အခြေခံ၍ ကျေးရွာတွင် ကျေးရွာခွဲခြားရေးအတွက် အစိုးရ(သို့)ရွာသားများကိုယ်တိုင်(သို့) စီမံကိန်းတစ်ခုခုမှ ခွဲစည်းထားသည့် အဖွဲ့အစည်းများရှိပါသလား။

မြန်မာ့အသံ့အမျှင်ရုံး
ဒါရိုက်တာ

ကျေးရွာခေါင်းဆောင်

အမည် ဒေါ်နီနီ

လက်မှတ် [Signature] ခေ.စွ 22-12-2015

လူထုစည်းရုံးရေးမှူး

အမည် ဦးစောစော

လက်မှတ် [Signature] ခေ.စွ 22-12-2015

Նպաստակազմի անդամները
 2012-2013 թվական

Նպաստակազմի անդամները	2012-13	2013-14	2014-15	2015-16	2016-17	2017-18	2018-19	2019-20
Գլխավոր խմբագիր	ԲՍ	ԲՍ	ԲՍ	ԲՍ	ԲՍ	ԲՍ	ԲՍ	ԲՍ
Գլխավոր խմբագրի տեղակալ	ԲՍ	ԲՍ	ԲՍ	ԲՍ	ԲՍ	ԲՍ	ԲՍ	ԲՍ
Գլխավոր խմբագրի տեղակալի տեղակալ	ԲՍ	ԲՍ	ԲՍ	ԲՍ	ԲՍ	ԲՍ	ԲՍ	ԲՍ
Գլխավոր խմբագրի տեղակալի տեղակալի տեղակալ	ԲՍ	ԲՍ	ԲՍ	ԲՍ	ԲՍ	ԲՍ	ԲՍ	ԲՍ
Գլխավոր խմբագրի տեղակալի տեղակալի տեղակալի տեղակալ	ԲՍ	ԲՍ	ԲՍ	ԲՍ	ԲՍ	ԲՍ	ԲՍ	ԲՍ
Գլխավոր խմբագրի տեղակալի տեղակալի տեղակալի տեղակալի տեղակալ	ԲՍ	ԲՍ	ԲՍ	ԲՍ	ԲՍ	ԲՍ	ԲՍ	ԲՍ
Գլխավոր խմբագրի տեղակալի տեղակալի տեղակալի տեղակալի տեղակալի տեղակալ	ԲՍ	ԲՍ	ԲՍ	ԲՍ	ԲՍ	ԲՍ	ԲՍ	ԲՍ
Գլխավոր խմբագրի տեղակալի տեղակալի տեղակալի տեղակալի տեղակալի տեղակալի տեղակալ	ԲՍ	ԲՍ	ԲՍ	ԲՍ	ԲՍ	ԲՍ	ԲՍ	ԲՍ



၁. မျှော်မှန်းခြင်း- ဤစာရွက်စာတမ်းကိုတက်ရောက်ဆောင်ရွက်လာမည့် (၅) နှစ်အတွင်း နယ်မြေဆောင်ရွက်ရန်အတွက် မည်သည့်အရာများသည် အဓိကမျှော်မှန်းချက်ဖြစ်သည်။

အမျိုးသားအဖွဲ့မှတင်ပြသောမျှော်မှန်းချက်များ	အမျိုးသမီးအဖွဲ့မှတင်ပြသောမျှော်မှန်းချက်များ
၀ ၂၀၁၈ ခုနှစ် နှစ်စဉ် အားပေးရေး အစီအစဉ် လာရောက်	၀ အမျိုးသားအဖွဲ့အား ခွင့်ပြုချက်
၂ ၂၀၁၈ ခုနှစ် အားပေးရေး အစီအစဉ် အစီအစဉ်	၂ အားပေးရေး အစီအစဉ် အစီအစဉ် ခွင့်ပြုချက်
၃ ပစ္စည်းများဖြင့် ဖား ချော	၃ အားပေးရေး အစီအစဉ် အစီအစဉ် အစီအစဉ် အစီအစဉ်
၄ အားပေးရေး အစီအစဉ် အစီအစဉ်	၄ အားပေးရေး အစီအစဉ် အစီအစဉ် အစီအစဉ် အစီအစဉ်
၅ အားပေးရေး အစီအစဉ် အစီအစဉ် အစီအစဉ်	၅ အားပေးရေး အစီအစဉ် အစီအစဉ် အစီအစဉ် အစီအစဉ်

အစည်းအဝေး တက်ရောက်သူများစာရင်း (ပုံစံ - ၈ - ၁၂)

ပထမအကြိမ် အစည်းအဝေး



ပုံစံ - ၈ - ၁၂ - အစည်းအဝေးတက်ရောက်သူများ (FORM PC 12)

အမျိုးသား

လက်မှတ်၊ ဝိသေသအစည်းအဝေးအားလုံးတွင် အသုံးပြုရန် လူထုစည်းရုံးရေးများက ကျေးဇူးပြု၍ တွင်းဆင်းစဉ် စစ်ဆေး၍ ပုံစံ ၂ ဝိသေသစက်ဝန်းအပေါ်ပါ အစည်းအဝေးတက်ရောက် သူများစာရင်းကို ဖြည့်သွင်းရန်	
စည်းရုံးရေးအမည်	ဦးကျော်စွာ
ရက်စွဲ	၂၀. ၁၂. ၂၀၂၀
<input checked="" type="checkbox"/> ဝိသေသစက်ဝန်းအမှတ်ဖြစ်ပါသည် (✓) <input type="checkbox"/> ဝက်ဝန်း (၁) <input type="checkbox"/> ဝက်ဝန်း (၂) <input type="checkbox"/> ဝက်ဝန်း (၃) <input type="checkbox"/> ဝက်ဝန်း (၄)	
ဖြည့်နယ်/ တိုင်းဒေသကြီး တနင်္သာရီတိုင်းဒေသကြီး	မြို့နယ် ကျွန်းဘ
ကျေးရွာအုပ်စု	ကျေးရွာ
ကျေးရွာ	ကျေးရွာ

စဉ်	အမည်	ကျား (✓)	မ (✓)	အိမ်ထောင် ရရှိထား လှယ်(✓) ^(၁)	လူမျိုး	လက်မှတ်
၁	ဦးစိုးနိုင်	✓		✓	ဗမာ	
၂	ဦးစိုးဝင်း	✓		✓	"	
၃	ဦးကျော်စွာ	✓		✓	"	
၄	ဦးကျော်စွာ	✓		✓	"	
၅	ဦးကျော်စွာ	✓		✓	"	
၆	ဦးကျော်စွာ	✓		✓	"	
၇	ဦးကျော်စွာ	✓		✓	"	
၈	ဦးကျော်စွာ	✓		✓	"	
၉	ဦးကျော်စွာ	✓		✓	"	
၁၀	ဦးကျော်စွာ	✓		✓	"	
၁၁	ဦးကျော်စွာ	✓		✓	"	
၁၂	ဦးကျော်စွာ	✓		✓	"	
၁၃	ဦးကျော်စွာ	✓		✓	"	
၁၄	ဦးကျော်စွာ	✓		✓	"	
၁၅	ဦးကျော်စွာ	✓		✓	"	
၁၆	ဦးကျော်စွာ	✓		✓	"	
၁၇	ဦးကျော်စွာ	✓		✓	"	
၁၈	ဦးကျော်စွာ	✓		✓	"	
၁၉	ဦးကျော်စွာ	✓		✓	"	
၂၀	ဦးကျော်စွာ	✓		✓	"	
၂၁	ဦးကျော်စွာ	✓		✓	"	
၂၂	ဦးကျော်စွာ	✓		✓	"	
၂၃	ဦးကျော်စွာ	✓		✓	"	
၂၄	ဦးကျော်စွာ	✓		✓	"	
၂၅	ဦးကျော်စွာ	✓		✓	"	
၂၆	ဦးကျော်စွာ	✓		✓	"	
၂၇	ဦးကျော်စွာ	✓		✓	"	
၂၈	ဦးကျော်စွာ	✓		✓	"	

(၁) အိမ်ထောင်မရှိသည့်အားဖြင့် ဝက်ဝန်း (၁)၊ ဝက်ဝန်း (၂)၊ ဝက်ဝန်း (၃)၊ ဝက်ဝန်း (၄) တွင် ဝက်ဝန်း (၁) ဝက်ဝန်း (၂) ဝက်ဝန်း (၃) ဝက်ဝန်း (၄) ကို ဝက်ဝန်း (၁) ဝက်ဝန်း (၂) ဝက်ဝန်း (၃) ဝက်ဝန်း (၄) ဝက်ဝန်း (၅) ဝက်ဝန်း (၆) ဝက်ဝန်း (၇) ဝက်ဝန်း (၈) ဝက်ဝန်း (၉) ဝက်ဝန်း (၁၀) ဝက်ဝန်း (၁၁) ဝက်ဝန်း (၁၂) ဝက်ဝန်း (၁၃) ဝက်ဝန်း (၁၄) ဝက်ဝန်း (၁၅) ဝက်ဝန်း (၁၆) ဝက်ဝန်း (၁၇) ဝက်ဝန်း (၁၈) ဝက်ဝန်း (၁၉) ဝက်ဝန်း (၂၀) ဝက်ဝန်း (၂၁) ဝက်ဝန်း (၂၂) ဝက်ဝန်း (၂၃) ဝက်ဝန်း (၂၄) ဝက်ဝန်း (၂၅) ဝက်ဝန်း (၂၆) ဝက်ဝန်း (၂၇) ဝက်ဝန်း (၂၈) ဝက်ဝန်း (၂၉) ဝက်ဝန်း (၃၀) ဝက်ဝန်း (၃၁) ဝက်ဝန်း (၃၂) ဝက်ဝန်း (၃၃) ဝက်ဝန်း (၃၄) ဝက်ဝန်း (၃၅) ဝက်ဝန်း (၃၆) ဝက်ဝန်း (၃၇) ဝက်ဝန်း (၃၈) ဝက်ဝန်း (၃၉) ဝက်ဝန်း (၄၀) ဝက်ဝန်း (၄၁) ဝက်ဝန်း (၄၂) ဝက်ဝန်း (၄၃) ဝက်ဝန်း (၄၄) ဝက်ဝန်း (၄၅) ဝက်ဝန်း (၄၆) ဝက်ဝန်း (၄၇) ဝက်ဝန်း (၄၈) ဝက်ဝန်း (၄၉) ဝက်ဝန်း (၅၀) ဝက်ဝန်း (၅၁) ဝက်ဝန်း (၅၂) ဝက်ဝန်း (၅၃) ဝက်ဝန်း (၅၄) ဝက်ဝန်း (၅၅) ဝက်ဝန်း (၅၆) ဝက်ဝန်း (၅၇) ဝက်ဝန်း (၅၈) ဝက်ဝန်း (၅၉) ဝက်ဝန်း (၆၀) ဝက်ဝန်း (၆၁) ဝက်ဝန်း (၆၂) ဝက်ဝန်း (၆၃) ဝက်ဝန်း (၆၄) ဝက်ဝန်း (၆၅) ဝက်ဝန်း (၆၆) ဝက်ဝန်း (၆၇) ဝက်ဝန်း (၆၈) ဝက်ဝန်း (၆၉) ဝက်ဝန်း (၇၀) ဝက်ဝန်း (၇၁) ဝက်ဝန်း (၇၂) ဝက်ဝန်း (၇၃) ဝက်ဝန်း (၇၄) ဝက်ဝန်း (၇၅) ဝက်ဝန်း (၇၆) ဝက်ဝန်း (၇၇) ဝက်ဝန်း (၇၈) ဝက်ဝန်း (၇၉) ဝက်ဝန်း (၈၀) ဝက်ဝန်း (၈၁) ဝက်ဝန်း (၈၂) ဝက်ဝန်း (၈၃) ဝက်ဝန်း (၈၄) ဝက်ဝန်း (၈၅) ဝက်ဝန်း (၈၆) ဝက်ဝန်း (၈၇) ဝက်ဝန်း (၈၈) ဝက်ဝန်း (၈၉) ဝက်ဝန်း (၉၀) ဝက်ဝန်း (၉၁) ဝက်ဝန်း (၉၂) ဝက်ဝန်း (၉၃) ဝက်ဝန်း (၉၄) ဝက်ဝန်း (၉၅) ဝက်ဝန်း (၉၆) ဝက်ဝန်း (၉၇) ဝက်ဝန်း (၉၈) ဝက်ဝန်း (၉၉) ဝက်ဝန်း (၁၀၀)



အစည်းအဝေး

ပုံစံ - ၀-၁၂ - အစည်းအဝေးထောက်ခံချက်သွေး (FORM PC 12)

ကပ်ညွှန်း စီမံကိန်း အစည်းအဝေးအကျဉ်းချုပ် အချိန်ဇယား၊ နေ့စဉ်စာအုပ်များက တွင်ထင်ရှား ဝင်ရောက် ပုံစံ
 / စီမံကိန်းထောက်ခံချက်အကျဉ်းချုပ် အစည်းအဝေးထောက်ခံချက် သို့မဟုတ် အစည်းအဝေးထောက်ခံချက်

စည်းရုံးရေးမှူးအမည်: ဦးစိုးကျော်စွာ

ရက်စွဲ: ၂၀. ၁၂. ၁၀. ၁၆ စီမံကိန်းထောက်ခံချက်အပိုင်း(၁) ထောက်ခံချက်(၁)
 ထောက်ခံချက်(၂) ထောက်ခံချက်(၃)

ပြည်နယ်/တိုင်းဒေသကြီး: _____ ညွှန်ကြားရေးမှူးချုပ်: _____
 တနင်္သာရီတိုင်းဒေသကြီး: _____

စဉ်	အမည်	လူမှု (V)	ပ (V)	အိမ်ထောင်စုတိုက်စားလှုပ်ရှားမှု (V) ^(၁)	ရပ်နား	ထက်မှတ်
၁	ဦးစိုးကျော်စွာ	✓		✓	မဟုတ်	-
၂	ဦးစိုးကျော်စွာ	✓		✓		
၃	ဦးစိုးကျော်စွာ	✓		✓		
၄	ဦးစိုးကျော်စွာ	✓		✓		
၅	ဦးစိုးကျော်စွာ	✓		✓		
၆	ဦးစိုးကျော်စွာ	✓		✓		
၇	ဦးစိုးကျော်စွာ	✓		✓		
၈	ဦးစိုးကျော်စွာ	✓		✓		
၉	ဦးစိုးကျော်စွာ	✓		✓		
၁၀	ဦးစိုးကျော်စွာ	✓		✓		
၁၁	ဦးစိုးကျော်စွာ	✓		✓		
၁၂	ဦးစိုးကျော်စွာ	✓		✓		
၁၃	ဦးစိုးကျော်စွာ	✓		✓		
၁၄	ဦးစိုးကျော်စွာ	✓		✓		
၁၅	ဦးစိုးကျော်စွာ	✓		✓		
၁၆	ဦးစိုးကျော်စွာ	✓		✓		
၁၇	ဦးစိုးကျော်စွာ	✓		✓		
၁၈	ဦးစိုးကျော်စွာ	✓		✓		
၁၉	ဦးစိုးကျော်စွာ	✓		✓		
၂၀	ဦးစိုးကျော်စွာ	✓		✓		
၂၁	ဦးစိုးကျော်စွာ	✓		✓		
၂၂	ဦးစိုးကျော်စွာ	✓		✓		
၂၃	ဦးစိုးကျော်စွာ	✓		✓		
၂၄	ဦးစိုးကျော်စွာ	✓		✓		
၂၅	ဦးစိုးကျော်စွာ	✓		✓		
၂၆	ဦးစိုးကျော်စွာ	✓		✓		
၂၇	ဦးစိုးကျော်စွာ	✓		✓		
၂၈	ဦးစိုးကျော်စွာ	✓		✓		

(၁) အိမ်ထောင်စုတိုက်စားလှုပ်ရှားမှု၊ အပျိုးသား/အပျိုးသား၊ အိမ်ထောင်စု တစ်ခုကို တိုက်စားခြင်းသည်လုပ်ဆောင်မှု အပိုင်းဖြစ်ပါသည်။



အထွေထွေ

ပုံစံ - ၈-၁၂ - အစည်းအဝေးတက်ရောက်သူများ (FORM PC 12)

လက်ညှိုး၊ လက်နှိပ် အစည်းအဝေးအားလုံးတွင် အသုံးပြုရန်၊ လူထုစည်းရုံးရေးမှူးက ကျေးဇူးတင်စွာ တောင်းဆိုထားသော စာမျက်နှာ ပုံစံ
 လက်နှိပ်ထုတ်ဝေပြီးနောက်ပိုင်း အစည်းအဝေးတက်ရောက် သူများစာရင်းကို ဖြည့်သွင်းရန်

ရက်စွဲ ၂၀၂၃-၀၉-၀၅

စီမံကိန်းစက်ဝန်းအမှတ်(၁) (V) စက်ဝန်း(၁)
 စက်ဝန်း(၂) စက်ဝန်း(၃) စက်ဝန်း(၄)

ပြည်နယ်/တိုင်းဒေသကြီး အမှတ်(၁)တိုင်းဒေသကြီး

မြို့နယ် ကွင်းစု ကျေးရွာအုပ်စု နံပါတ် ကျေးရွာ နေအိမ်အမှတ်နံပါတ်

စဉ်	အမည်	ကျား (V)	မ (V)	အိမ်ထောင်စုကိုယ်စားလှယ် (V) ^(၁)	လူမျိုး	လက်မှတ်
၁	မအောင်အောင်		✓		ဗမာ	အောင်အောင်
၂	မအေးအေး		✓		ဗမာ	မအေးအေး
၃	မအေးအေး		✓		ဗမာ	မအေးအေး
၄	မအေးအေး		✓		ဗမာ	မအေးအေး
၅	မအေးအေး		✓		ဗမာ	မအေးအေး
၆	မအေးအေး		✓		ဗမာ	မအေးအေး
၇	မအေးအေး		✓		ဗမာ	မအေးအေး
၈	မအေးအေး		✓		ဗမာ	မအေးအေး
၉	မအေးအေး		✓		ဗမာ	မအေးအေး
၁၀	မအေးအေး		✓		ဗမာ	မအေးအေး
၁၁	မအေးအေး		✓		ဗမာ	မအေးအေး
၁၂	မအေးအေး		✓		ဗမာ	မအေးအေး
၁၃	မအေးအေး		✓		ဗမာ	မအေးအေး
၁၄	မအေးအေး		✓		ဗမာ	မအေးအေး
၁၅	မအေးအေး		✓		ဗမာ	မအေးအေး
၁၆	မအေးအေး		✓		ဗမာ	မအေးအေး
၁၇	မအေးအေး		✓		ဗမာ	မအေးအေး
၁၈	မအေးအေး		✓		ဗမာ	မအေးအေး
၁၉	မအေးအေး		✓		ဗမာ	မအေးအေး
၂၀	မအေးအေး		✓		ဗမာ	မအေးအေး
၂၁	မအေးအေး		✓		ဗမာ	မအေးအေး
၂၂	မအေးအေး		✓		ဗမာ	မအေးအေး
၂၃	မအေးအေး		✓		ဗမာ	မအေးအေး
၂၄	မအေးအေး		✓		ဗမာ	မအေးအေး
၂၅	မအေးအေး		✓		ဗမာ	မအေးအေး
၂၆	မအေးအေး		✓		ဗမာ	မအေးအေး
၂၇	မအေးအေး		✓		ဗမာ	မအေးအေး

(၁) အိမ်ထောင်စုကိုယ်စားလှယ်၊ အမျိုးသား/အမျိုးသမီး အိမ်ထောင်စု တစ်စုကို ကိုယ်စားပြုသူမရှိ အမှတ်ခြစ်ပါ။



ပတ်စပို့

ပုံစံ - ၈-၂ - အပိုင်အထောက်အပံ့ပေးခြင်း (FORM PC 12)

၇၇.၁၂.၂၀၁၆

အပိုင်အထောက်အပံ့ပေးခြင်း အကျိုးခံစားခွင့်ရရှိသူများ၏ အသေးစိတ်အချက်အလက်များကို တွင်ဆောင် စစ်ဆေးမှု ပုံစံ

အပိုင်အထောက်အပံ့ပေးခြင်း အကျိုးခံစားခွင့်ရရှိသူများ၏ အသေးစိတ်အချက်အလက်များကို တွင်ဆောင် စစ်ဆေးမှု ပုံစံ

အပိုင်အထောက်အပံ့ပေးခြင်း အကျိုးခံစားခွင့်ရရှိသူများ၏ အသေးစိတ်အချက်အလက်များကို တွင်ဆောင် စစ်ဆေးမှု ပုံစံ

အပိုင်အထောက်အပံ့ပေးခြင်း အကျိုးခံစားခွင့်ရရှိသူများ၏ အသေးစိတ်အချက်အလက်များကို တွင်ဆောင် စစ်ဆေးမှု ပုံစံ

အပိုင်အထောက်အပံ့ပေးခြင်း အကျိုးခံစားခွင့်ရရှိသူများ၏ အသေးစိတ်အချက်အလက်များကို တွင်ဆောင် စစ်ဆေးမှု ပုံစံ

စဉ်	အမည်	ကျား (V)	မ (V)	အိမ်ထောင်စုဝင်အဖြစ် အသိပေးထားလျက်ရှိခြင်း (V)	လူမျိုး	လက်မှတ်
23	မ.စိ.အောင်		✓			
24	မ.စိ.အောင်		✓		မ.မ.၇	၂၆
25	မ.စိ.အောင်		✓		မ.မ.၇	၆.၇၆
31	မ.စိ.အောင်		✓			
32	မ.စိ.အောင်		✓		မ.မ.၇	မ.စိ.အောင်
33	မ.စိ.အောင်		✓		မ.မ.၇	မ.စိ.အောင်
34	မ.စိ.အောင်		✓		မ.မ.၇	မ.စိ.အောင်
35	မ.စိ.အောင်		✓		မ.မ.၇	မ.စိ.အောင်
36	မ.စိ.အောင်		✓		မ.မ.၇	မ.စိ.အောင်
37	မ.စိ.အောင်		✓		မ.မ.၇	မ.စိ.အောင်
38	မ.စိ.အောင်		✓		မ.မ.၇	မ.စိ.အောင်
39	မ.စိ.အောင်		✓		မ.မ.၇	မ.စိ.အောင်
40	မ.စိ.အောင်		✓		မ.မ.၇	မ.စိ.အောင်
41	မ.စိ.အောင်		✓		မ.မ.၇	မ.စိ.အောင်
42	မ.စိ.အောင်		✓		မ.မ.၇	မ.စိ.အောင်
43	မ.စိ.အောင်		✓		မ.မ.၇	မ.စိ.အောင်
44	မ.စိ.အောင်		✓		မ.မ.၇	မ.စိ.အောင်
45	မ.စိ.အောင်		✓		မ.မ.၇	မ.စိ.အောင်
46	မ.စိ.အောင်		✓		မ.မ.၇	မ.စိ.အောင်
47	မ.စိ.အောင်		✓		မ.မ.၇	မ.စိ.အောင်
48	မ.စိ.အောင်		✓		မ.မ.၇	မ.စိ.အောင်
49	မ.စိ.အောင်		✓		မ.မ.၇	မ.စိ.အောင်
49	မ.စိ.အောင်		✓		မ.မ.၇	မ.စိ.အောင်
50	မ.စိ.အောင်		✓		မ.မ.၇	မ.စိ.အောင်
51	မ.စိ.အောင်		✓		မ.မ.၇	မ.စိ.အောင်
52	မ.စိ.အောင်		✓		မ.မ.၇	မ.စိ.အောင်
53	မ.စိ.အောင်		✓		မ.မ.၇	မ.စိ.အောင်
54	မ.စိ.အောင်		✓		မ.မ.၇	မ.စိ.အောင်
55	မ.စိ.အောင်		✓		မ.မ.၇	မ.စိ.အောင်

(၁) အိမ်ထောင်စုဝင်အဖြစ် အသိပေးထားခြင်း အကျိုးခံစားခွင့်ရရှိသူများ၏ အသေးစိတ်အချက်အလက်များကို တွင်ဆောင် စစ်ဆေးမှု ပုံစံ



အစားအသွယ်

ပုံစံ - ၀-၁၂ - အစည်းအဝေးတက်ရောက်သူများ (FORM PC 12)

ကျေးရွာ

လက်ညှိုး၊ ခိပ်တိုင်း အစည်းအဝေးတက်ရောက်ရန်အတွက် အသုံးပြုရန်၊ လူထုစည်းရုံးရေးမှူးက ကျေးရွာသို့ တွင်းဆင်းရင်းစစ်ဆေးချိန် ပုံစံ ၂ ခိပ်တိုင်းတက်ရောက်ရန်အတွက် အစည်းအဝေးတက်ရောက် သူများစာရင်းကို ပြည့်စုံစွာဖြည့်စွက်ရန်

စည်းရုံးရေးမှူးအမည် ဦးကျော်စွာ ဦး

ရက်စွဲ 22.12.2019 ခိပ်တိုင်းတက်ရောက်ခြင်းပါ (✓) ခိပ်တိုင်း (၁)
 ခိပ်တိုင်း (၂) ခိပ်တိုင်း (၃) ခိပ်တိုင်း (၄)

ပြည်နယ်/ တိုင်းဒေသကြီး အနယ်အချက်အလက်	ပြည်နယ် ကျွန်းစု	ကျေးရွာအုပ်စု ကျေးရွာ	ကျေးရွာ ကျေးရွာ
---	---------------------	--------------------------	--------------------

စဉ်	အမည်	ကျား (✓)	မ (✓)	အိမ်ထောင် စုကိုယ်စား လှယ် (✓) ^(၁)	လူရိက္ခ	လက်မှတ်
၅၆	ကျော်စွာ		✓		မမ	ကျော်စွာ
၅၇	ကျော်စွာ		✓		မမ	ကျော်စွာ
၅၈	ကျော်စွာ		✓		မမ	ကျော်စွာ
၅၉	ကျော်စွာ		✓		မမ	ကျော်စွာ
၆၀	ကျော်စွာ		✓		မမ	ကျော်စွာ
၆၁	ကျော်စွာ		✓		မမ	ကျော်စွာ
၆၂	ကျော်စွာ		✓		မမ	ကျော်စွာ

စုစုပေါင်း

(၁) အိမ်ထောင်စဉ်းစီးခြင်းဖြစ်ပါက အမျိုးသား/အမျိုးသမီး အိမ်ထောင်စု တစ်စုကို ကိုယ်စားပြုသူမည်သူမဆို အမှတ်ခြစ်ပါ။

အစည်းအဝေး တက်ရောက်သူများစာရင်း (ပုံစံ - ၈ - ၁၂)

ဒုတိယအကြိမ် ရွာလုံးကျွတ်အစည်းအဝေး

= 55 / ၈ - ၉၉ - ၇၆

ရွာစားအဖွဲ့
ရွာအမည်

ပုံစံ - ၈ - ၁၂ - အစည်းအဝေးတက်ရောက်သူများ (FORM PC 12)

လက်ညှိုး၊ စီမံကိန်း အစည်းအဝေးအားလုံးတွင် အသုံးပြုရန်၊ လူထုစည်းရုံးရေးအဖွဲ့က ကျေးဇူးတင် တောင်းဆို၍ တွင်းဆင်းစဉ် ဝတ်ဆင်၍ ပုံစံ ၂ စီမံကိန်းတက်ရောက်သူများအား အစည်းအဝေးတက်ရောက် သူများစာရင်းကို ဖြည့်သွင်းရန်

စည်းရုံးရေးအဖွဲ့အမည် မြို့နယ်

ရက်စွဲ ၇.၂.၂၀၁၆ စီမံကိန်းတက်ရောက်ခြင်း(✓) တက်ရောက်(၀)

တက်ရောက်(၂) တက်ရောက်(၃) တက်ရောက်(၄)

ပြည်နယ်/ တိုင်းဒေသကြီး	ပြည်နယ်	ကျေးရွာအုပ်စု	ကျေးရွာ	ကျေးရွာ	ကျေးရွာ
တနင်္သာရီတိုင်းဒေသကြီး	ကျွန်းစု	ကျေးရွာ	ကျေးရွာ	ကျေးရွာ	ကျေးရွာ

စဉ်	အမည်	ကျား (✓)	မ (✓)	အိမ်ထောင်စုကိုယ်စားလှယ်(✓) ^(၁)	လူစဉ်	လက်မှတ်
၁	မြို့အုပ်ကြီး	✓		✓	၈၈၈	၇.၂.၂၀၁၆
၂	မြို့အုပ်	✓		✓	၆၀၈	၇.၂.၂၀၁၆
၃	မြို့အုပ်	✓		✓	၆၀၈	၇.၂.၂၀၁၆
၄	မြို့အုပ်	✓		✓		မြို့အုပ်
၅	မြို့အုပ်	✓		✓		မြို့အုပ်
၆	မြို့အုပ်	✓		✓		မြို့အုပ်
၇	မြို့အုပ်	✓		✓		မြို့အုပ်
၈	မြို့အုပ်	✓		✓		မြို့အုပ်
၉	မြို့အုပ်	✓		✓		မြို့အုပ်
၁၀	မြို့အုပ်	✓		✓		မြို့အုပ်
၁၁	မြို့အုပ်	✓		✓		မြို့အုပ်
၁၂	မြို့အုပ်	✓		✓		မြို့အုပ်
၁၃	မြို့အုပ်	✓		✓		မြို့အုပ်
၁၄	မြို့အုပ်	✓		✓		မြို့အုပ်
၁၅	မြို့အုပ်	✓		✓		မြို့အုပ်
၁၆	မြို့အုပ်	✓		✓		မြို့အုပ်
၁၇	မြို့အုပ်	✓		✓		မြို့အုပ်
၁၈	မြို့အုပ်	✓		✓		မြို့အုပ်
၁၉	မြို့အုပ်	✓		✓		မြို့အုပ်
၂၀	မြို့အုပ်	✓		✓		မြို့အုပ်
၂၁	မြို့အုပ်	✓		✓		မြို့အုပ်
၂၂	မြို့အုပ်	✓		✓		မြို့အုပ်
၂၃	မြို့အုပ်	✓		✓		မြို့အုပ်
၂၄	မြို့အုပ်	✓		✓		မြို့အုပ်
၂၅	မြို့အုပ်	✓		✓		မြို့အုပ်
၂၆	မြို့အုပ်	✓		✓		မြို့အုပ်
၂၇	မြို့အုပ်	✓		✓		မြို့အုပ်
၂၈	မြို့အုပ်	✓		✓		မြို့အုပ်
၂၉	မြို့အုပ်	✓		✓		မြို့အုပ်
၃၀	မြို့အုပ်	✓		✓		မြို့အုပ်

(၁) အိမ်ထောင်စုစီးခြင်းရရှိမလို့ပါ။ အမျိုးသား/အမျိုးသမီး အိမ်ထောင်စု တစ်စုကို ကိုယ်စားပြုသူပုဂ္ဂိုလ်တစ်ဦးအဖြစ် ဖြည့်သွင်းရမည်။



ပုံစံ - ၀-၁၂ - အစည်းအဝေးတက်ရောက်သူများ (FORM PC 12)

ဒုတိယအကြိမ်
ကျန်းမာရေးစစ်

အစည်းအဝေးအမျိုးအစားနှင့် အချိန်ဇယား၊ လူထုစုစည်းရန်အတွက် အကူအညီအတွက် အစည်းအဝေးတက်ရောက်သူများစာရင်းကို ဖြည့်သွင်းရန်
 အစည်းအဝေးအမျိုးအစား မြို့စားရွာနေထိုင်မှု
 ရက်စွဲ ၂၀၁၃-၀၂-၂၀ စီမံကိန်းစက်ဝန်းအမှတ်(၂)မြို့(✓) □စက်ဝန်း(၁)
 □စက်ဝန်း(၂) □စက်ဝန်း(၃) □စက်ဝန်း(၄)

အစည်းအဝေးအမျိုးအစား	မြို့နယ်	ကျေးရွာအုပ်စု	ကျေးရွာ
	ကျွန်းဆုံ	မင်္ဂလာ	ကျေးရွာ

ရက်စွဲ	အစည်းအဝေးအမျိုးအစား	ကျေးရွာ (✓)	မ (✓)	အိမ်ထောင်စုစာရင်း (V)	လူဦးရေ	လက်မှတ်
၁	၀၆၀၆၅		✓			၀၆၀၆၅
၂	၀၆၀၆၅		✓		၀၆၀၆၅	၀၆၀၆၅
၃	၀၆၀၆၅		✓		၀၆၀၆၅	၀၆၀၆၅
၄	၀၆၀၆၅		✓		၀၆၀၆၅	၀၆၀၆၅
၅	၀၆၀၆၅		✓		၀၆၀၆၅	၀၆၀၆၅
၆	၀၆၀၆၅		✓		၀၆၀၆၅	၀၆၀၆၅
၇	၀၆၀၆၅		✓		၀၆၀၆၅	၀၆၀၆၅
၈	၀၆၀၆၅		✓		၀၆၀၆၅	၀၆၀၆၅
၉	၀၆၀၆၅		✓		၀၆၀၆၅	၀၆၀၆၅
၁၀	၀၆၀၆၅	✓			၀၆၀၆၅	၀၆၀၆၅
၁၁	၀၆၀၆၅		✓		၀၆၀၆၅	၀၆၀၆၅
၁၂	၀၆၀၆၅		✓		၀၆၀၆၅	၀၆၀၆၅
၁၃	၀၆၀၆၅	✓			၀၆၀၆၅	၀၆၀၆၅
၁၄	၀၆၀၆၅	✓			၀၆၀၆၅	၀၆၀၆၅
၁၅	၀၆၀၆၅					
၁၆	၀၆၀၆၅					
၁၇	၀၆၀၆၅					
၁၈	၀၆၀၆၅					
၁၉	၀၆၀၆၅					
၂၀	၀၆၀၆၅					
၂၁	၀၆၀၆၅					
၂၂	၀၆၀၆၅					
၂၃	၀၆၀၆၅					
၂၄	၀၆၀၆၅					
၂၅	၀၆၀၆၅					

(၁) အိမ်ထောင်စုစာရင်း၊ အမျိုးသား/အမျိုးသမီး၊ အိမ်ထောင်စု တစ်ခုကို ကိုယ်စားပြုသူပုဂ္ဂိုလ်တစ်ဦးက အမှတ်ခြင်းပါ။



ပုံစံ - ၈-၁၂ - အစည်းအဝေးတက်စာရင်းစာရွက် (FORM PC 12)

ဒုတိယ ဦးစီးဌာန
မန္တလေးတိုင်းဒေသကြီး

အစည်းအဝေးအမျိုးအမည်: အစည်းအဝေးတက်စာရင်းစာရွက်
 နေ့စွဲ: ၇.၂.၂၀၂၄
 နေရာ: မန္တလေးတိုင်းဒေသကြီး
 ဝန်ထမ်းအမျိုးအမည်: ဝန်ထမ်း (၁) ဝန်ထမ်း (၂) ဝန်ထမ်း (၃) ဝန်ထမ်း (၄)

စဉ်	အမည်	အမျိုးအမည် (၁)	အမျိုးအမည် (၂)	အိမ်ထောင်စု ကိုယ်စားလှယ် (၁)	လူမျိုး	လက်မှတ်
၁	မောင်စိန်				မလ	မောင်စိန်
၂	မောင်စိန်				မလ	မောင်စိန်
၃	မောင်စိန်				မလ	မောင်စိန်
၄	မောင်စိန်				မလ	မောင်စိန်
၅	မောင်စိန်				မလ	မောင်စိန်
၆	မောင်စိန်				မလ	မောင်စိန်
၇	မောင်စိန်				မလ	မောင်စိန်
၈	မောင်စိန်				မလ	မောင်စိန်
၉	မောင်စိန်				မလ	မောင်စိန်
၁၀	မောင်စိန်	✓			မလ	မောင်စိန်
၁၁	မောင်စိန်		✓		မလ	မောင်စိန်
၁၂	မောင်စိန်		✓		မလ	မောင်စိန်
၁၃	မောင်စိန်	✓			မလ	မောင်စိန်
၁၄	မောင်စိန်	✓			မလ	မောင်စိန်
၁၅						
၁၆						
၁၇						
၁၈						
၁၉						
၂၀						
၂၁						
၂၂						
၂၃						
၂၄						
၂၅						
၂၆						
၂၇						
၂၈						
၂၉						
၃၀						
၃၁						
၃၂						
၃၃						
၃၄						
၃၅						
၃၆						
၃၇						
၃၈						
၃၉						
၄၀						
၄၁						
၄၂						
၄၃						
၄၄						
၄၅						
၄၆						
၄၇						
၄၈						
၄၉						
၅၀						

(၁) အိမ်ထောင်စု ကိုယ်စားလှယ်/အမျိုးအမည်: အိမ်ထောင်စု ကိုယ်စားလှယ်/အမျိုးအမည်

 (1) (2) (3) (4) (5) (6) (7) (8) (9) (10) (11) (12) (13) (14) (15) (16) (17) (18) (19) (20) (21) (22) (23) (24) (25) (26) (27) (28) (29) (30) (31) (32) (33) (34) (35) (36) (37) (38) (39) (40) (41) (42) (43) (44) (45) (46) (47) (48) (49) (50) (51) (52) (53) (54) (55) (56) (57) (58) (59) (60) (61) (62) (63) (64) (65) (66) (67) (68) (69) (70) (71) (72) (73) (74) (75) (76) (77) (78) (79) (80) (81) (82) (83) (84) (85) (86) (87) (88) (89) (90) (91) (92) (93) (94) (95) (96) (97) (98) (99) (100)

Sl. No.	Name of the Candidate	Roll No.	Grade	Percentage	Remarks
1					
2					
3					
4					
5					
6					
7					
8					
9					
10					
11					
12					
13					
14					
15					
16					
17					
18					
19					
20					
21					
22					
23					
24					
25					
26					
27					
28					
29					
30					
31					
32					
33					
34					
35					
36					
37					
38					
39					
40					
41					
42					
43					
44					
45					
46					
47					
48					
49					
50					
51					
52					
53					
54					
55					
56					
57					
58					
59					
60					
61					
62					
63					
64					
65					
66					
67					
68					
69					
70					
71					
72					
73					
74					
75					
76					
77					
78					
79					
80					
81					
82					
83					
84					
85					
86					
87					
88					
89					
90					
91					
92					
93					
94					
95					
96					
97					
98					
99					
100					



၆၆-၀၁၂-အစဉ်အဆက်အမှတ်အသား (၆၀၈၈/၇.၂၂)

အစဉ်အဆက်

လက်ညှိုး၊ ခိုင်ခံ့ခြင်း အစဉ်အဆက်အမှတ်အသားတွင် အသုံးပြုရန် လိုအပ်သည့်အချက်များအရ အစဉ်အဆက် အမှတ်အသားများကို အစဉ်အဆက် ပေးအပ်ခြင်း ဖြစ်သည်။

စီမံကိန်းအကဲဖြတ်ချက်အရ အစဉ်အဆက်အမှတ်အသားများကို အစဉ်အဆက် ပေးအပ်ခြင်း ဖြစ်သည်။

စတင်ရက်စွဲ ၂၀၂၃.၁၂.၂၀၂၅

စီမံကိန်းအကဲဖြတ်ချက်အရ (၁) အစဉ်အဆက် (၂) အစဉ်အဆက် (၃) အစဉ်အဆက်

ပြည်နယ်/တိုင်းဒေသကြီး ဖြန့်ဖြူးမှု အစဉ်အဆက် အမှတ်အသား

အမှတ်အသားအစဉ်အဆက်

စဉ်	အမည်	အမှတ် (၇)	ပ (၇)	စီမံကိန်း အကဲဖြတ်ချက် (၇)	အမှတ်	အမည်
၂၉	မောင်စိန်ဝင်း		✓	✓	၆၀၈၇	မောင်စိန်ဝင်း
၃၀	မောင်စိန်		✓	✓	-	မောင်စိန်
၃၁	မောင်စိန်		✓	✓	-	မောင်စိန်
၃၂	မောင်စိန်		✓	✓	-	မောင်စိန်
၃၃	မောင်စိန်		✓	✓	-	မောင်စိန်
၃၄	မောင်စိန်		✓	✓	-	မောင်စိန်
၃၅	မောင်စိန်		✓	✓	-	မောင်စိန်
၃၆	မောင်စိန်		✓	✓	-	မောင်စိန်
၃၇	မောင်စိန်		✓	✓	-	မောင်စိန်
၃၈	မောင်စိန်		✓	✓	-	မောင်စိန်
၃၉	မောင်စိန်		✓	✓	-	မောင်စိန်
၄၀	မောင်စိန်		✓	✓	-	မောင်စိန်

ရရှိရပါက

(၁) အစဉ်အဆက်အမှတ်အသားအစဉ်အဆက် အမှတ်အသား/အမှတ်အသား အစဉ်အဆက် အမှတ်အသား အစဉ်အဆက် အမှတ်အသား အစဉ်အဆက် အမှတ်အသား

အစည်းအဝေးမှတ်တမ်း (ပ - အကြိမ်)

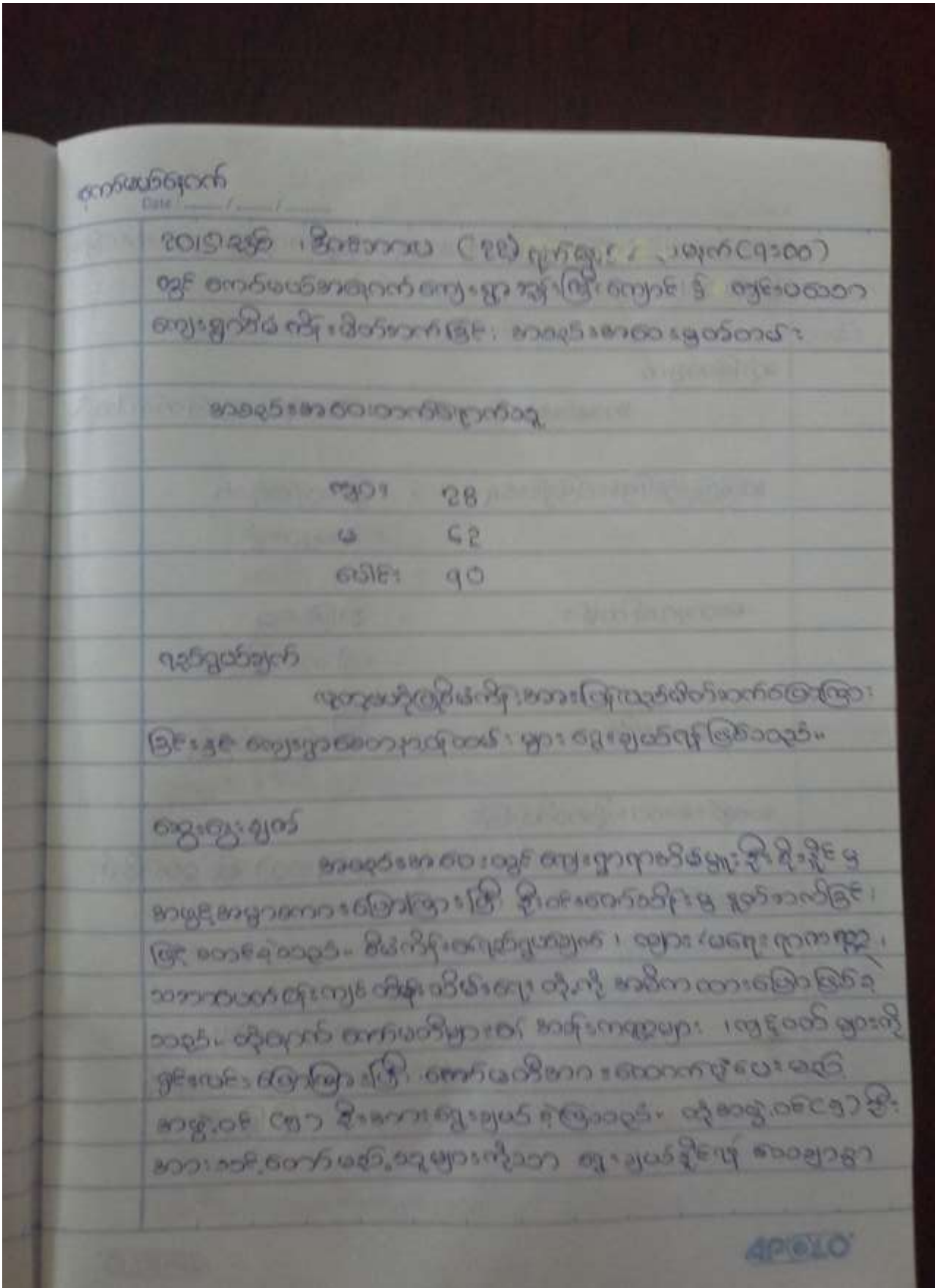

စက်မော်ဂျက်
Date: / /

၂၀၁၅ ခုနှစ် ၊ ဒီဇင်ဘာလ (၂၉) ရက်နေ့ (၂၀၁၅ ခုနှစ်) ၊ မြောက် (၇၁၀၀) ၊
 ဝဇ္ဇာ စက်မော်ဂျက်အဖွဲ့ဝင်များ၏ အစည်းအဝေး ၊ ဝဇ္ဇာ-ပထဝီ
 အစည်းအဝေးကို ဝဇ္ဇာ-ပထဝီအဖွဲ့ဝင်များ ၊ အစည်းအဝေး ဖွဲ့စည်းတင်

အစည်းအဝေးဝက်ကြိုက်သူ

အဖွဲ့ဝင်	၂၈
မ	၆၂
ပေါင်း	၉၀

ရည်ရွယ်ချက်

ဝဇ္ဇာ-ပထဝီအဖွဲ့ဝင်များ၏ အစည်းအဝေးကို ဝဇ္ဇာ-ပထဝီအဖွဲ့ဝင်များ ၊
 ဝဇ္ဇာ-ပထဝီအဖွဲ့ဝင်များ၏ အစည်းအဝေးကို ဝဇ္ဇာ-ပထဝီအဖွဲ့ဝင်များ ၊

ဆွေးနွေးချက်

အစည်းအဝေးတွင် ဝဇ္ဇာ-ပထဝီအဖွဲ့ဝင်များ ၊ ဝဇ္ဇာ-ပထဝီအဖွဲ့ဝင်များ ၊
 ဝဇ္ဇာ-ပထဝီအဖွဲ့ဝင်များ ၊ ဝဇ္ဇာ-ပထဝီအဖွဲ့ဝင်များ ၊ ဝဇ္ဇာ-ပထဝီအဖွဲ့ဝင်များ ၊
 ဝဇ္ဇာ-ပထဝီအဖွဲ့ဝင်များ ၊ ဝဇ္ဇာ-ပထဝီအဖွဲ့ဝင်များ ၊ ဝဇ္ဇာ-ပထဝီအဖွဲ့ဝင်များ ၊
 ဝဇ္ဇာ-ပထဝီအဖွဲ့ဝင်များ ၊ ဝဇ္ဇာ-ပထဝီအဖွဲ့ဝင်များ ၊ ဝဇ္ဇာ-ပထဝီအဖွဲ့ဝင်များ ၊
 ဝဇ္ဇာ-ပထဝီအဖွဲ့ဝင်များ ၊ ဝဇ္ဇာ-ပထဝီအဖွဲ့ဝင်များ ၊ ဝဇ္ဇာ-ပထဝီအဖွဲ့ဝင်များ ၊
 ဝဇ္ဇာ-ပထဝီအဖွဲ့ဝင်များ ၊ ဝဇ္ဇာ-ပထဝီအဖွဲ့ဝင်များ ၊ ဝဇ္ဇာ-ပထဝီအဖွဲ့ဝင်များ ၊
 ဝဇ္ဇာ-ပထဝီအဖွဲ့ဝင်များ ၊ ဝဇ္ဇာ-ပထဝီအဖွဲ့ဝင်များ ၊ ဝဇ္ဇာ-ပထဝီအဖွဲ့ဝင်များ ၊
 ဝဇ္ဇာ-ပထဝီအဖွဲ့ဝင်များ ၊ ဝဇ္ဇာ-ပထဝီအဖွဲ့ဝင်များ ၊ ဝဇ္ဇာ-ပထဝီအဖွဲ့ဝင်များ ၊

4P610

အစည်းအဝေးမှတ်တမ်း (၃ - အကြိမ်)

Date: _____

၂၀၂၄ ခုနှစ်၊ ဒီဇင်ဘာလ (၉) ရက်နေ့၊ ည.ပုဒ် (၂:၃၀) တွင်
ဧကန်ဝတ်စားရောက်ကျေးဇူး ဘုန်းတော်ကြီးကျောင်း၌ တွင်းပစ်တ
ကျေးဇူးပွဲ၊ ဖြိုးရေးအိမ်ချက်ရေးဆွဲခြင်း၊ အစည်းအဝေးမှတ်တမ်း

အစည်းအဝေးတက်ရောက်သူများ

ဣာ - ၂၇

မ - ၆၆

ပေါင်း - ၉၃

ရည်ရွယ်ချက်

ကျေးဇူးတော်မော်တော်များစွာ ချုပ်ချုပ်နှင့် ကျေးဇူးနှင့်
အမျှတကတည်းပျံ့အပ်သော အိမ်ကိန်းများကို စီးခားပေးအားပေးအားပေး
ရွေးချယ်မှုကို ရည်ရွယ်ပါသည်။

ဆွေးနွေးချက်

အစည်းအဝေးတွင် ရာဇဝတ်မှု၊ ခိုးခံမှုနှင့် နှောင့်နှေးသော
များအား ဆုံးမခံကားဖြင့် ကြောကြားရင်း အစည်းအဝေးကို အကျင့်
စိုဝင်စိုက်ဆင်းရဲရေးများမှ PRA တာဝန်များအား တစ်ချင်းစီအပိုင်
ရှင်းပေးစိုက်စိုက် PRA နှင့်ဆက်စပ်ကျေးဇူးအိမ်ကိန်းများအား
ရွေးချယ်မှုစိုက်စိုက်ကို ရှင်းပေးစိုက်စိုက် PRA အကျင့်အကျင့်-ကြီး
အကျင့်တွင် အိမ်ကိန်းအပိုင်များကို မိမိတို့ဖြင့် ရွေးချယ်ခံကြသည်။
ဆိုရန်ကော်မတီများ၏ အစိုးရအဖွဲ့ကို တစ်ခုချင်းစီအပိုင်ရှင်း
ကြီး ကော်မတီဝင်များအား ရွေးချယ်ခံကြသည်။

ဆုံးဖြတ်ချက်

အစည်းအဝေးမှ အောက်ပါအတိုင်း ဆုံးဖြတ်ခဲ့ပါသည်။

ကျေးဇူးတင်/ထောက်ခံမှု - ဒီဂျစ်လီယံ
- ခေါ်ဆိုပေး

ထပ်မံအေးချမ်းစေရန် - ဒီဂျစ်လီယံ
(အဖွဲ့ဝင်) - ဒီဂျစ်လီယံ
(အဖွဲ့ဝင်) - ခေါ်ဆိုပေး

ဆုံးဖြတ်ချက်/အချိန်ပေးချိန် - ဒီဂျစ်လီယံ
(အဖွဲ့ဝင်) - ဒီဂျစ်လီယံ
(အဖွဲ့ဝင်) - ခေါ်ဆိုပေး

အထောက်အပံ့/အချိန်ပေးချိန် - ဒီဂျစ်လီယံ
(အဖွဲ့ဝင်) - ခေါ်ဆိုပေး
(အဖွဲ့ဝင်) - ခေါ်ဆိုပေး

Date: _____

စိမ်းကိန်းလုပ်ငန်းခွဲများမှာ -

- ① ရွာတစ်ဝိုက်ကြီးတွင်တရစ်လမ်းခင်းခြင်း
- ② ရေပူပေးရေး
- ③ ရွာရွာစားအိမ်အိမ်
- ④ စာတန်းကျောင်းဖွဲ့ခြင်း
- ⑤ အချိုးရ အရာ / အရာမများကို
- ⑥ အိမ်အိမ်
- ⑦

အစည်းအဝေးလက်ကိုင်အိမ်

အစည်းအဝေးကို အစုပေါင်း (၄:၀၀) ထိုးဝင်

လက်ကိုင်ခံပါဝင်ပါ

ကြီး

ရွာတစ်ဝိုက်

ဖွဲ့ခြင်း

ကဏ္ဍအလိုက် ဖွံ့ဖြိုးရေး ဦးစားပေး လုပ်ငန်းစဉ်များ



နောက်ဆက်တွဲ (၄) ပြားနားသော အပိုင်းများအတွက် ဦးစားပေးဖွံ့ဖြိုးရေးလုပ်ငန်းစဉ်များ အနှစ်ချုပ်

မှိုင်းသည်အား VPSC တွင်ထားရှိရပါမည်။ အခြားဌာနဆိုင်ရာများနှင့် ညှိနှိုင်းရန်အတွက် မိတ္တူအား TPIC သို့ပို့ရပါမည်။ MIS data အနေဖြင့် သွင်းရန်မလိုအပ်ပါ။

	အဆင့်	လုပ်ငန်း	မည်သူဦးစားမပေးမည်	လ/နှစ်	ကျေးဇူးပြု ထားဝန်ခံသူ သို့ အုပ်စု	ပြင်ပမှ မည်သူ ထောက်ပံ့ မည်
အခြေခံအဆောက်အအုံ	1	ဂျပန်-ကျွန်းတစ်ဝန်းခြံစီး	၂၀၁၇ မ ၂၀၁၈ ကျား	၂၀၁၆	မူလ	
	2	ရေလျှော့ရေး	၂၀၁၇ မ ၂၀၁၈ ကျား		၆	
	3	မွန်ဒါးဆက်သွယ်ရေး	၂၀၁၇ မ ၂၀၁၈ ကျား		၅	
	4	ကမာရွတ်မြစ်	၂၀၁၇ မ ၂၀၁၈ ကျား		၆	
	5	ရေစိုက်ရေး	၂၀၁၇ မ ၂၀၁၈ ကျား		၆	
အသက်မွေးဝမ်းကျောင်း/ စိုက်ပျိုးရေး			၀ မ ၀ ကျား			
			၀ မ ၀ ကျား			
			၀ မ ၀ ကျား			
			၀ မ ၀ ကျား			
			၀ မ ၀ ကျား			
			၀ မ ၀ ကျား			
ကွန်ပရက်ဆင်နှင့် အားပေးရေး			၀ မ ၀ ကျား			
			၀ မ ၀ ကျား			
			၀ မ ၀ ကျား			
			၀ မ ၀ ကျား			
			၀ မ ၀ ကျား			
			၀ မ ၀ ကျား			
ပညာရေး	၆	ဘုရားကျောင်းများ ပြုပြင်ဆင်ခြင်	၂၀၁၇ မ ၂၀၁၈ ကျား		၆	
			၀ မ ၀ ကျား			
			၀ မ ၀ ကျား			
			၀ မ ၀ ကျား			
			၀ မ ၀ ကျား			
			၀ မ ၀ ကျား			



VDP အရည်အသွေးထိန်းချုပ်မှု

ထိန်းချုပ်သူ-	ရက်စွဲ-	ရွာ- မြို့နယ်	VDP ရက်စွဲ ကျေးရွာအုပ်စု
---------------	---------	------------------	-----------------------------

VDP စာရွက်စာတမ်းပြီးဆုံးမှုကို စစ်ဆေးပါ။ (OM အရ)

- မျက်နှာဖုံး (အဖုံး)
- မာတိကာ
- ကျေးရွာအခြေခံ (data)
- PSA အကျဉ်းချုပ်နှင့် PRA လုပ်ငန်းစဉ်
- အမျိုးသားအမျိုးသမီး အဖွဲ့များ၏ အခက်အခဲများ
- ကျေးရွာမူှာမှန်းချက် (ဆွေးနွေးချက် ရလဒ်)
- အမျိုးသား၊ အမျိုးသမီးအဖွဲ့များ သဘောတူထားသည့် (၄) နှစ်အတွက် ဦးစားပေး လုပ်ငန်းများ စာရင်း (အခြေခံ အဆောက်အဦး၊ အသက်မွေးမှု၊ ပညာရေး၊ လူမှုရေးထိန်းသိမ်းမှု၊)

နောက်ဆက်တွဲများ

- လူမှုရေးအကဲဖြတ်မှု၊ စာရွက်စာတမ်း၊ ဓါတ်ပုံနှင့် PRA လုပ်ငန်းစဉ်၊ မြေပုံများပါရမည်၊ စည်းစိမ်ပိုင်ဆိုင်မှု အဆင့်၊ Venn ပုံ.....
- ကျေးရွာစီမံကိန်း ရေးဆွဲရေး အစည်းအဝေးမှတ်တမ်း မိတ္တူ
- ကျေးရွာ၏ အချက်အလက် (PC 1 ပုံစံ)
- ကျေးရွာမူှာမှန်းချက်

(၂) လူမှုရေးအကဲဖြတ်မှုအရည်အသွေးနှင့် (VDP စစ်ဆေးပါ)

- VDP တွင် ပါဝင်သော ဦးရေ (အမျိုးသားအမျိုးသမီး)
- လူမှုရေးအကဲဖြတ်မှုအရည်အသွေးနှင့် VDP အတွက် ရက်ပေါင်း
- PRA အသုံးပြုမှုအရည်အတွက်
- ပါဝင်သောဦးရေနှင့် လုပ်ငန်းများ မှတ်တမ်းတင်ခြင်း (အစည်းအဝေးမှတ်တမ်း၊ ဓါတ်ပုံ၊ တိုင်းရင်းသားအနည်းစုနှင့် ထိခိုက်လွယ်သောအဖွဲ့များ၊)
 - အလွန်ကောင်
 - ကောင်း
 - ညံ့
- လုပ်ငန်းများမှတ်တမ်းတင်ခြင်းနှင့် အမျိုးသမီးအဖွဲ့အစည်း၏ ရလဒ်အား ခွဲခြားပေးထားသလား၊
 - ရှိ
 - မရှိ
- စီမံကိန်း အရေအတွက် (အမျိုးသား၊ အမျိုးသမီးရွေးချယ်မှုအရေအတွက်)

PRA နှင့်သက်ဆိုင်သော အခြားစီမံကိန်းအရေအတွက် (အမျိုးသားအမျိုးသမီးရွေးချယ်မှုအရေအတွက်)