

ပြည်ထောင်စုသမ္မတမြန်မာနိုင်ငံတော်အစိုးရ
စိုက်ပျိုးရေး၊ မွေးမြူရေးနှင့် ဆည်မြောင်းဝန်ကြီးဌာန
ကျေးလက်ဒေသဖွံ့ဖြိုးတိုးတက်ရေးဦးစီးဌာန

ကျွန်းစုမြို့နယ်



လူထုပဟိုပြုစီမံကိန်း
National Community Driven Development Project
(NCDDP)



ကျေးရွာဖွံ့ဖြိုးရေး အစီအစဉ်
Village Development Plan (VDP)

ဘိုတောင်ကျေးရွာ၊ ကံမော်ကျေးရွာအုပ်စု

မာတိကာ

စဉ်	အကြောင်းအရာ	စာမျက်နှာ
၁	ကျွန်းစုမြို့နယ်မြေပုံ	၁
၂	ကျေးရွာအုပ်စုမြေပုံ	၂
၃	ကျေးရွာအုပ်စုတွင် ပါဝင်သောကျေးရွာများစာရင်း	၃
၄	လူထုပူးပေါင်းပါဝင်သော ဆန်းစစ်ခြင်းနှင့် အကဲဖြတ်ခြင်း လုပ်ငန်းစဉ်	၃
၅	ကျေးရွာသမိုင်းကြောင်း	၄
၆	ကျေးရွာသမိုင်းကြောင်းအပေါ်သုံးသပ်ချက်	၄
၇	လူမှုနှင့် အရင်းအမြစ်ပြုမြေပုံ	၅
၈	လူမှုနှင့် အရင်းအမြစ်ပြုမြေပုံအပေါ်သုံးသပ်ချက်	၅
၉	ရာသီခွင်ပြုပြင်ကိစ္စ	၇
၁၀	ရာသီခွင်ပြုပြင်ကိစ္စအပေါ်သုံးသပ်ချက်	၇
၁၁	အဖွဲ့အစည်းချိတ်ဆက်ပြုမြေပုံ	၈
၁၂	အဖွဲ့အစည်းချိတ်ဆက်ပြုမြေပုံအပေါ်သုံးသပ်ချက်	၉
၁၃	ပြဿနာသစ်ပင်များ	၁၀
၁၄	ပြဿနာသစ်ပင်များအပေါ်သုံးသပ်ချက်	၁၁
၁၅	ပင့်ကူအိမ်မြေပုံ	၁၂
၁၆	ပင့်ကူအိမ်မြေပုံအပေါ်သုံးသပ်ချက်	၁၂
၁၇	ထိခိုက်လွယ်အုပ်စုကိုသုံးသပ်ခြင်းဇယား	၁၃
၁၈	ထိခိုက်လွယ်အုပ်စုကိုသုံးသပ်ခြင်းဇယားအပေါ်သုံးသပ်ချက်	၁၄
၁၉	မှတ်တမ်းဓါတ်ပုံများ	၁၅
၂၀	ကော်မတီဝင်များစာရင်း	၁၇
၂၁	ကျေးရွာအခြေခံအချက်အလက်များ (ပုံစံ - ၈ - ၁)	၁၈
၂၂	စီမံကိန်းစက်ဝန်းအချိန်ဇယား (ပုံစံ ၈-၂)	၂၁
၂၃	ကျေးရွာဖွံ့ဖြိုးရေး ဦးစားပေး အစီအစဉ် (ပုံစံ ၈-၃)	၂၃
၂၄	ကျေးရွာအုပ်စုစီမံကိန်းလုပ်ငန်းခွဲရွေးချယ်ခြင်း (ပုံစံ ၈-၄)	၂၆
၂၅	အစည်းအဝေးတက်ရောက်သူများစာရင်း	၂၉
၂၆	အစည်းအဝေးမှတ်တမ်းများ	၃၃
၂၇	ကဏ္ဍအလိုက် ဖွံ့ဖြိုးရေး ဦးစားပေးလုပ်ငန်းများ	၃၈
၂၈	VDP အရည်အသွေးထိန်းချုပ်မှု	၃၉

ကျွန်းစုမြို့နယ်အခြေပြမြေပုံ

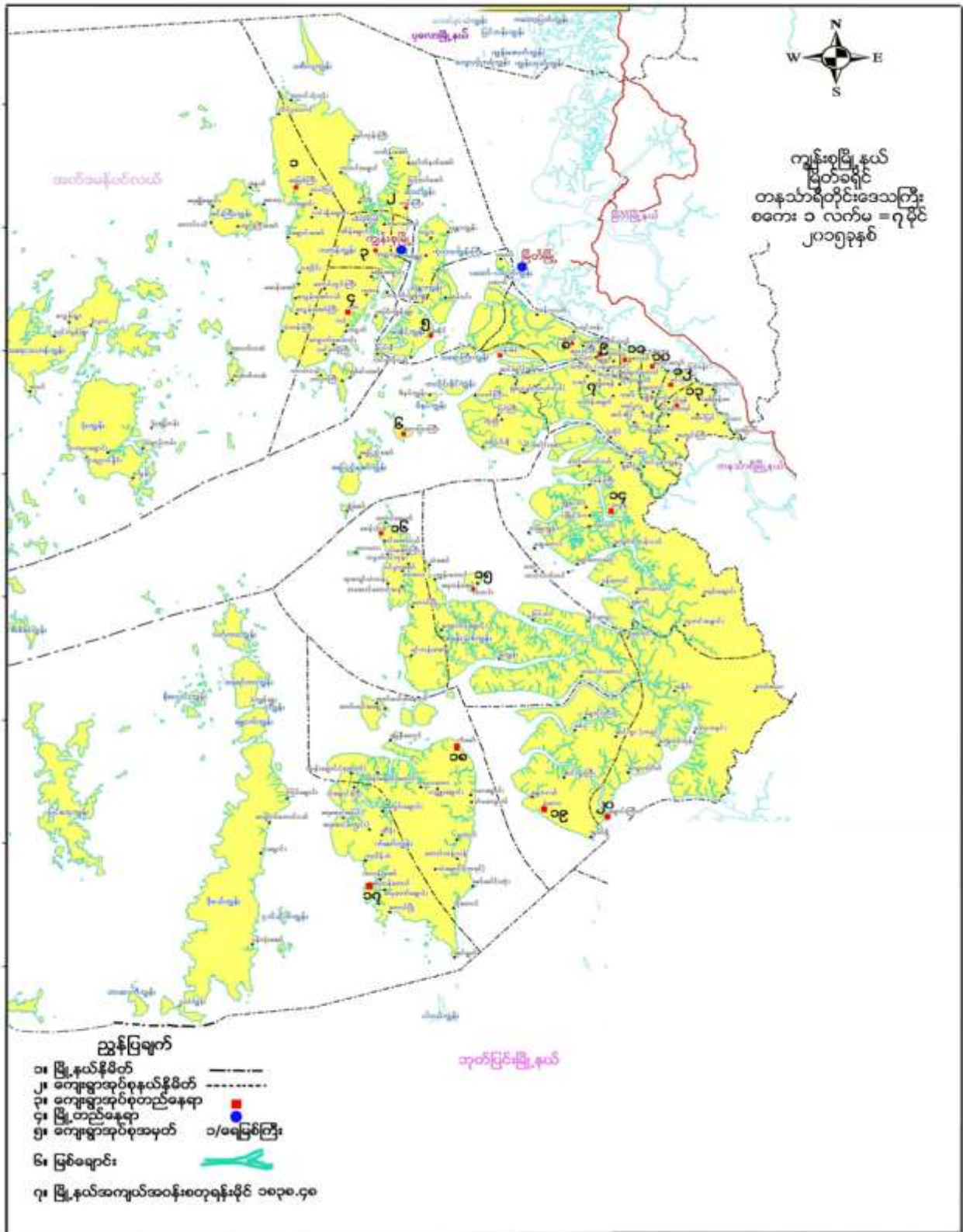

ကျေးရွာအုပ်စုမြေပုံ

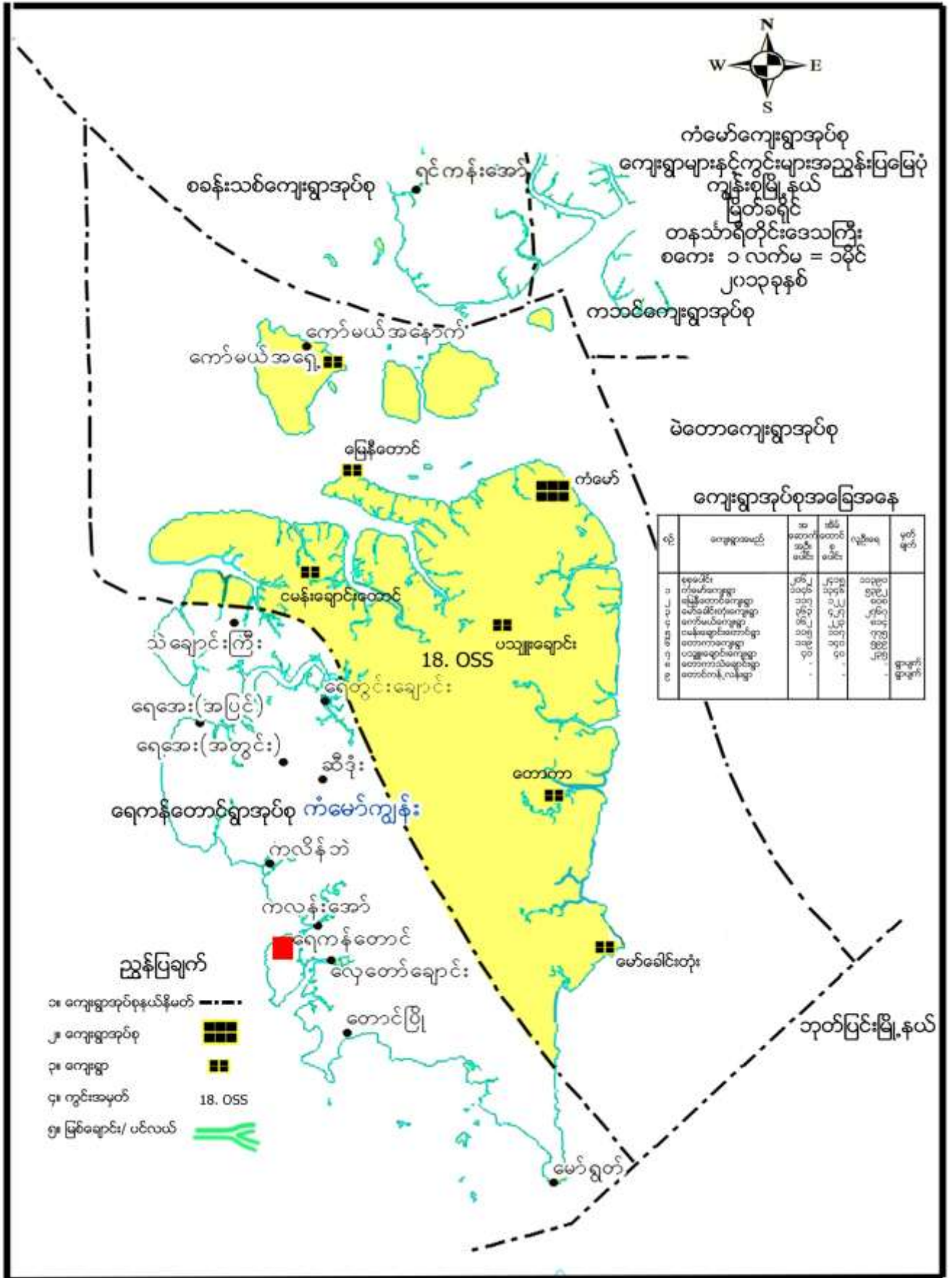

ကျေးရွာအုပ်စုအတွင်းပါဝင်သော ကျေးရွာများ

- ၁ - ကံမော်ကျေးရွာ
- ၂ - ကော်မယ်ရှေ့ကျေးရွာ
- ၃ - ကော်မယ်နောက်ကျေးရွာ
- ၄ - မြေနီတောင်ကျေးရွာ
- ၅ - ငမန်းချောင်းတောင်ကျေးရွာ
- ၆ - ဘိုတောင်ကျေးရွာ
- ၇ - ပသျှူးချောင်းကျေးရွာ
- ၈ - မော်ခေါင်းတုံးကျေးရွာ
- ၉ - တောကာကျေးရွာ

လူထုပူးပေါင်းပါဝင်သော လူမှုဆန်းစစ်ခြင်းနှင့် အကဲဖြတ်ခြင်း လုပ်ငန်းစဉ် (PSA/PRA) အကျဉ်းချုပ်

စဉ်	အသုံးပြုခဲ့သော PRA Tool များ
၁	ကျေးရွာသမိုင်းကြောင်း
၂	လူမှုနှင့်အရင်းအမြစ်ပြုမြေပုံ
၃	ရာသီခွင်ပြ ပြက္ခဒိန်
၄	အဖွဲ့အစည်းချိတ်ဆက်မှုပြုမြေပုံ
၅	ပြဿနာသစ်ပင်
၆	ပင့်ကူအိမ်မြေပုံ
၇	ထိခိုက်လွယ်အုပ်စုကိုသုံးသပ်ခြင်းဇယား

ကျေးရွာသမိုင်းကြောင်း

ခုနှစ်	အကြောင်းအရာ	ဒက်တမ်/အမျိုးအမည်	အကျိုးရလဒ်
	ကျေးရွာ သမိုင်းကြောင်း		
၁၉၄၉ - ၀၅-၀၈ ကျေးရွာ - ဘိုတောင် ၆၇၉ - ၁၇.၁၂.၁၅		ဦးဆောင်ဆွေးနွေးသူ - ဦးစိုးစောစင် ဖျခင်ဆွေးနွေးသူ - ကျား - ၁၃ / မ - ၆	
၁၉၈၂	အင်္ဂလိပ် ဦးစံသိန်းမှ ဘုရားကျောင်းစတင်ပေးခဲ့သည်။ ဘိုတောင်ရွာသည် ဘာသာရေး၊ နိုင်ငံရေး၊ ဖြစ်ပေါ်လာသည်။ အင်္ဂလိပ်ဘာသာနှင့် ဂျပန် နှင့် ဂျပန် ဖြစ်သည်။ အင်္ဂလိပ်မှ အင်္ဂလိပ် နိုင်ငံသို့ ရွာများသည် အသား၊ ဖွဲ့စက် ကျင်းပသည်။ ဂျပန်နိုင်ငံသို့ ဘိုတောင်ရွာ သို့ အရောက် ဖြစ်သည်။	ဦးစိုးစံစင် - ဦးစောစင်	
၁၉၈၅	အင်္ဂလိပ် ဦးစံသိန်းမှ ပုဂံတိုင်း ပညာရေးသင်ကျောင်း/စတင်တည်ထောင်ခဲ့သည်။	ကျောင်းသား (၂၀၀) ခန့်	မူလကျောင်း ပညာ
၁၉၉၄	မူလကျောင်းကျောင်းပွင့်	ကျောင်းသား (၂၀၀) ခန့်	မူလကျောင်း ပညာ
၁၉၉၇	စစ်ဘေးဒဏ် - KNU - ကွန်မြူနစ် - ကျောင်းသားများ၊ ဝင်ရောက်လာ။	ကျေးရွာစု	ကျေးရွာစု - ကျောင်းပွင့်
၂၀၀၆	ဆူနာမီ အများစု ဝင်ရောက်သည်။		
၂၀၁၄ - ၁၅	သီဟိုဠ် မင်းများ ဝင်ရောက်ပြီး ကျောင်းပွင့်သည်။ ကျွမ်းပင်တစ်ခုစီ ပေးသည်။ ကျွမ်းပင်၊ အချက်ပေးသည်။	၇၀ %	
၂၀၀၈ - ၁၄	CDD မှ အသစ်ကျောင်း အစိုးရ နိုင်ငံများ ဖြစ်ပေါ်စေသည်။	ကျောင်းသား ၂၉ ကျား၊ မများ	

ကျေးရွာသမိုင်းကြောင်းအပေါ်သုံးသပ်ချက်

- နေ့စွဲ - 17.12.2015
- စတင်ချိန် - ညနေ ၄:၀၀
- ပြီးဆုံးချိန် - ညနေ ၅:၄၀

တနင်္သာရီတိုင်းဒေသကြီး၊ ကျွန်းစုမြို့နယ်၊ ကံမော်ကျေးရွာအုပ်စု ၊ ဘိုတောင်ကျေးရွာ ဦးစန်းအောင် အိမ်တွင် (၁၇.၁၂.၂၀၁၅) ရက်နေ့ညနေပိုင်း (၄:၀၀) ခန့်တွင် ကျေးရွာသမိုင်းကြောင်းကို စတင်ဆွေးနွေးခဲ့ပါသည်။ ဘိုတောင်ကျေးရွာကို လွန်ခဲ့သောနှစ်ပေါင်း (၅၀)ခန့်က ဂျိုးတောင်ဘက်မှ ပြောင်းလာသည့် မိသားစု(၂)စု မှ စတင်တည်ခဲ့သည်။ 1982ခုနှစ်တွင် အက်ဒရစ် ဦးစံသိန်းမှ ဘုရားကျောင်းစတင်ပေးခဲ့သည်။ဘိုတောင်ရွာသည် ဘာသာရေးကိုအခြေခံပြီးဖြစ်ပေါ်လာသည်။ ကက်သရစ်ဘာသာတွင် စီရင်စုအုပ်စုဖြစ်သည်။အနီးတဝိုက်မှ ကက်သရစ် ကိုးကွယ်သည့် ရွာများသည် ဘာသာရေးပွဲတော်ကျင်းပသည့်အချိန်များတွင် ဘိုတောင်ရွာသို့ လာရောက်ကြသည်။ 1985 ခုနှစ်တွင် အက်ဒရစ် ဦးစံသိန်း မှ ပရဟိတပညာရေး သင်ကျောင်းဘော်ဒါဆောင် စတင်တည်ထောင်ခဲ့သည် ။ 1994 ခုနှစ်တွင် မူလတန်းကျောင်း ရရှိပြီး ၊ 1997 ခုနှစ်တွင် စစ်ဘေးကြုံတွေ့ရကာ KNU ကွန်မြူနစ်ကျောင်းသားများ ဝင်ရောက်လာသည်။ 2006 ခုနှစ်တွင် ဆူနာမီ အများစု ဝင်ရောက်ခဲ့သည်။ (2014-15) ခုနှစ်အတွင်းတွင် သီဟိုဠ်ပင်များ

ပန်းပွင့်ပြီးခြောက်သွားသည်။ ကွမ်းပင်တစ်ခါသေသည်။ ကွမ်းသီးအထွက်နည်းသည်။ (2013-14) ခုနှစ်တွင် CDD မှ စာသင်ကျောင်းအမိုးနှင့် တိုင်များ ပြုပြင်ပေးခဲ့သည်။ ဤစီမံကိန်းကို ရပ်ရွာလူထု မှ ဦးဆောင်ပြီး လုပ်ဆောင်ခဲ့သည်။

ဦးဆောင်ဆွေးနွေးသူ - ဦးစန်းအောင်

ပါဝင်ဆွေးနွေးသူ- ကျား-၁၃ / မ-၆

လူမှုနှင့် အရင်းအမြစ်ပြုမြေပုံ



လူမှုနှင့်အရင်းအမြစ်ပြုမြေပုံအပေါ်သုံးသပ်ချက်

နေ့စွဲ -17.12.2015

နေရာ -ဒေါ်ဝါနက်အိမ်

တနင်္သာရီတိုင်းဒေသကြီး၊ ကျွန်းစုမြို့နယ်၊ ကံမော်ကျေးရွာအုပ်စု၊ ဘိုတောင်ကျေးရွာသည် ပင်လယ်အတွင်းရှိ ကျွန်းအဖျားလေးတွင်ရှိပြီး တောင်ယာစိုက်ပျိုးရေးကို အဓိကလုပ်ကိုင်ကြသည်။ ဘိုတောင်ကျေးရွာတွင် အိမ်ခြေ (၃၈) အိမ်နှင့် အိမ်ထောင်စု (၃၈) စုရှိပြီး လူဦးရေမှာ အမျိုးသား (၁၁၅) ဦး၊ အမျိုးသမီး (၁၈၅) ဦး



စုစုပေါင်း (၃၄၀) ဦးရှိသည်။ ဘုံတောင်ကျေးရွာသည် နေထိုင်မှု၊ ဧရိယာကျယ်ပြန့်သောကျေးရွာဖြစ်ပြီး တောင်ယာနှင့် ဥယျာဉ်ခြံလုပ်ကိုင်လျက်ရှိကာ ခရစ်ယာန်ဘာသာ ကိုးကွယ်သောကရင်ရွာလေးဖြစ်သည်။

ဘုံတောင်ကျေးရွာတွင်း ဆက်သယ်ထားသောလမ်းများမှာ မြေသားလမ်းနှင့် ရေလမ်းဖြစ်သောကြောင့် မိုးရာသီတွင် သွားလာရေးခက်ခဲခြင်းကြုံတွေ့ရပါသည်။ လမ်းဘေးဝဲယာတွင် တောတောင်လယ်ကွင်းများရှိပြီး မြစ်ချောင်း ကမ်းနံဘေးတွင်လည်း ဓနိပင်များဖြင့် စိမ်းလန်းစိုပြေစွာ တည်ရှိပါသည်။ ရွာ၏ တောင်ဖက်တွင်ဥယျာဉ်များနှင့် တောင်တန်းများရှိပြီး စိမ့်စမ်းရေထွက်ရှိသော နေရာများရှိသည်။ ဘုံတောင်ကျေးရွာသူ/သားများသည် စိုက်ပျိုးရေးနှင့် တောင်ယာ၊ ဥယျာဉ်၊ ဓနိအပြင် တောတောင်ကြီးများ ကိုအမှီပြု၍ တောပစ်၊ အမဲလိုက်၊ ကမ်းဇော်စေ့ကောက်၊ ကြိမ်သီးခုတ်လုပ်ငန်း လုပ်ကိုင်ခြင်းများဖြင့်အသက်မွေးကြသည်။ ထို့ပြင် ဈေးဆိုင်နှင့် စပါးစက်များလည်းရှိသည်။ ကူးသန်းရောင်းဝယ်သည့်နေရာမှာ ရန်ကုန်နှင့်မြိတ်မြို့များသို့ ကူးသန်းရောင်းဝယ်ခြင်းများကို အဓိက လုပ်ကိုင်ကြသည်။

ဘုံတောင်ကျေးရွာတွင်ဆေးပေးခန်းမရှိသဖြင့် ကျန်းမာရေးနှင့် ပတ်သက်၍ လက်လှမ်းမမှီဖြစ်ရခြင်း ငွေကြေးရှိသူများသာတစ်ခြားရွာ၊ မြို့များသို့တက်၍ဆေးကုသမှုခံယူရခြင်း၊ ငွေကြေးမတတ်နိုင်သည့် မိသားစုဝင် များသည် အသက်အန္တရာယ်ကြုံတွေ့ရပါသည်။ ကျေးရွာဖွံ့ရေးနှင့် လူမှုရေးလုပ်ကိုင် ကြသောအခါကျေးရွာလူထု ပူးပေါင်းလုပ်ဆောင်ကြပါသည်။ အစည်းဝေးခေါ်ယူရာတွင်လည်း (၁၀) စုအလိုက်ပူးပေါင်းပါဝင်တက်ရောက်ကြပါသည်။ ကျန်းမာရေးနှင့် ပတ်သက်၍သတင်းအချက်အလက်များကို (TV) မှတစ်ဆင့်မှတ်သားကြရပါသည်။

ဘုံတောင်ကျေးရွာတွင် စာသင်ကျောင်းရှိသော်လည်း ကျောင်းသား/သူ များတစ်နှစ်ထက် တစ်နှစ် ပိုမိုများပြားလာသောကြောင့် စာသင်ကျောင်းဆောင် မလုံလောက်ခြင်းနှင့်စာသင်ကျောင်းမှာ (အ.မ.က) ကျောင်းအဖြစ် သာရှိသောကြောင့် ပညာရေးကို ဆုံးခန်းတိုင်အောင်မသင်ရခြင်း၊ ပညာတတ်မြောက်မှု နည်းပါးခြင်းများ ကြုံတွေ့ နေရပါသည်။

အနှစ်ချုပ်

ဘုံတောင်ကျေးရွာတွင် လမ်းပန်းဆက်သွယ်ရေးမကောင်းသဖြင့် သွားလာရေးခက်ခဲခြင်း မိုးရာသီတွင် ကျောင်းသား/သူများ ကျောင်းတက်ရခက်ခဲခြင်း၊ ကျောင်းသား/သူဦးရေများပြားခြင်းကြောင့် စာသင်ခန်းများ မလုံလောက်ခြင်း၊ စီးပွားရေးအဆင်မပြေသဖြင့် မြိတ်မြို့၊ ကံမော်သို့ တက်ရောက်ကြရသဖြင့် အဆင်မပြေခြင်း၊ ထို့ကြောင့် ပညာတတ်မြောက်မှုနည်းပါးခြင်း၊ အသိပညာဗဟုသုတနည်းပါးခြင်း တို့ကြုံတွေ့ရပါသည်။ ဆေးပေးခန်း မရှိသဖြင့် ငွေကြေးမတတ်နိုင်သောသူများ ဆေးကုသမှုခံယူရန် ခက်ခဲခြင်းကြောင့် အသက်အန္တရာယ် ထိခိုက်မှု ရှိပါသည်။

- ပါဝင်ဆွေးနွေးသူ - ကျား-13 ၊ မ-6
- ဦးဆောင်ဆွေးနွေးသူ - ဦးရဲထက်အောင်
- စတင်ချိန် - 3:11 မိနစ် ညနေ
- ပြီးဆုံးချိန် - 5:05 မိနစ် ညနေ

ရာသီခွင်ပြ ပြက္ခဒိန်

လျှာ:	မိုးရွာ	မိုးရွာ	မိုးရွာ	မိုးရွာ	မိုးရွာ	မိုးရွာ	မိုးရွာ	မိုးရွာ	မိုးရွာ	မိုးရွာ	မိုးရွာ
ကျေးရွာ - ဘိုတောင် အုပ်စု - ကဝေ နေ့စွဲ - 18.12.15	ရာသီခွင်ပြ ပြက္ခဒိန်										
ရာသီဥတု											
စပါး / တောင်ယာ											
အိမ်											
သီဟိုဠ် (သယံဇာတ)											
အုန်း / ရာဘာ / ကမ်းရော်											
မိတ္တူ											
မယ်တော်မာရီယာ											
ခရစ်မတ်ပွဲ											
ကရင်နစ်သစ်ကူး											
အုန်း (ကမ္ဘာ) နှစ်သစ်ကူး											
ဝါခေါင်ပွဲ											
ရဟန္တာပေါင်းပွဲ											
သင်္ဂြိုဟ်ပွဲ											
ဝင်္ဂမင်း											
အုန်းပွဲ											
ကျွန်းပွဲ											

ရာသီခွင်ပြ ပြက္ခဒိန် အပေါ်သုံးသပ်ချက်

- နေ့စွဲ - 18.12.2015
- စတင်ချိန် - နေ့လည် ၁:၀၀
- ပြီးဆုံးချိန် - နေ့လည် ၂:၂၅
- နေရာ - ဦးစန်းအောင်အိမ်

တနင်္သာရီတိုင်းဒေသကြီး၊ ကျွန်းစုမြို့နယ်၊ ကံမော်ကျေးရွာအုပ်စု ဘိုတောင်ကျေးရွာ ဦးစန်းအောင်အိမ်တွင် (၁၈.၁၂.၂၀၁၅) နေ့လည်ပိုင်း (၁:၀၀) တွင် ရာသီခွင်ပြဇယား၏ သုံးသပ်ချက်များကို စတင်ဆွေးနွေးခဲ့ပါသည်။ ဆွေးနွေးပွဲတွင် ကျေးရွာ၏ရာသီဥတုအခြေအနေ၊ စပါးတောင်ယာ၊ ကွမ်း၊ သီဟိုဠ်၊ ရာဘာ၊ ကမ်းရော်၊ မိတ္တူပွဲ၊ မယ်တော်မာရီယာ ကောင်းကင်တက်ပွဲ၊ ခရစ်မတ်ပွဲ၊ ကရင်နှစ်သစ်ကူး၊ ခရစ်(ကမ္ဘာ) နှစ်သစ်ကူး၊ ပါးစကာပွဲ၊ ရဟန္တာပေါင်းပွဲ၊ သင်္ဂြိုဟ်ပွဲ၊ ဝင်္ဂမင်းပွဲ၊ ကျွန်းမာရေးများအပေါ်အဓိကထားပြီးဆွေးနွေးခဲ့ကြသည်။ ဘိုတောင်ကျေးရွာတွင် ကဆုန်လမှ သီတင်းကျွတ်လအထိ မိုးရွာသွန်းလေ့ရှိပြီး မိုးများသောဒေသတွင်တည်ရှိပြီး တန်ဆောင်မုန်းလ မှ တန်းခူးလအထိ ရာသီဥတုသာယာမှုရှိပါသည်။ ဘိုတောင်ကျေးရွာတွင် ဝါခေါင်၊ တန်ဆောင်မုန်း၊ နတ်တော်၊ ပြာသို၊ တပေါင်းလများ တွင်ခရစ်ယာန်ပွဲတော်များရှိသည်။ ကျွန်းမာရေးအခြေအနေအရ ဝါဆို၊ ဝါခေါင် တွင် တုပ်ကွေး၊ ဝမ်းပျက်ဝမ်းလျော ဖြစ်ပြီး နတ်တော်၊ ပြာသိုလများတွင် နှာဆေးချောင်းဆိုး ဖြစ်ပေါ်လေ့ရှိသည်။ အလုပ်အကိုင်များ အနေဖြင့် ရာသီအလိုက် တောင်ယာ၊ ဥယျာဉ်၊ တာခေါင်းပေါင်းနွတ်၊ ကျွန်းအလုပ်အကိုင်များဖြင့်

အသက်မွေးလေ့ရှိသည်။ တနစ်လုံးအတိုင်းအတာအရ လက်လုပ်လက်စားများဖြင့် ဝင်ငွေထွက်ငွေ မျှတလေ့ မရှိပါ။ လူထုဗဟိုပြုစီမံကိန်းမှ 2013 ခုနှစ် စက်ဝန်းတွင် ကျေးရွာလူထုကိုယ်တိုင် စီမံကိန်းရုံပုံငွေဖြင့် အကောင်အထည်ဖော်ဆောင်ရွက်နေသော စာသင်ကျောင်းပြုပြင်ခြင်း စီမံကိန်း ပြီးစီးသည့်နောက်ပိုင်း ကျေးရွာ အခက်အခဲကို ဖြေရှင်းနိုင်ခဲ့သည်။ သစ်သီးဝလံများအနေဖြင့် တန်ခူးလ အုန်းသီး ၊ ကဆုန်လနှင့် နယုန်လလည်တွင် အုန်းသီး ၊ နယုန်ဝါဆိုဝါခေါင်လများတွင် စပါးစိုက်ပျိုး၍ တန်ဆောင်မုန်း ၊ နတ်တော် ၊ ပြာသို ၊ တပို့တွဲ ၊ တပေါင်းလများတွင် တောင်ယာလုပ်ကိုင်စားသောက်ကြသည်။ အလုပ်အကိုင် ရှားပါးခြင်းကြောင့် စီးပွားရေးအဆင်မပြေခြင်း ၊ စားဝတ်နေရေး ခက်ခဲခြင်း ၊ ဆင်းရဲသားပေါများခြင်း၊ ကျန်းမာရေးအလုပ်သမားများ နှင့် တောင်ယာစပါး လုပ်ကိုင်စားသောက်သူ ပေါများခြင်းကြောင့် ဝင်ငွေထွက်ငွေ မမျှတပေ။ ရွာတွင်ပိုက်ဆံများများ ရသောအလုပ်အကိုင်မရှိ ၊ တောတောင်ထဲတွင် ရရာအလုပ်လုပ်ပြီးလုပ်ကိုင်အသက်မွေး ဝမ်းကြောင်းပြုနေရသော ရွာလေးတစ်ရွာဖြစ်သည်။

ဦးဆောင်ဆွေးနွေးသူ - ဦးဆန်းအောင်

ပါဝင်ဆွေးနွေးသူ- ကျား-၁၂၊ မ- ၁၂

အဖွဲ့အစည်းချိတ်ဆက်မှုပြမြေပုံ





အဖွဲ့အစည်းချိတ်ဆက်ပြု မြေပုံအပေါ် သုံးသပ်ချက်

- နေ့စွဲ - 17.12.2015
- စတင်ချိန် - နေ့လည် ၂:၂၀
- ပြီးဆုံးချိန် - ညနေ ၄:၅၀
- နေရာ - ရာအိမ်မှူးဦးကြည်လွင်၏အိမ်

တနင်္သာရီတိုင်းဒေသကြီး ၊ ကျွန်းစုမြို့နယ်၊ ကံမော်ကျေးရွာအုပ်စု၊ ဘိုတောင်ကျေးရွာ ရာအိမ်မှူး ဦးကြည်လွင်၏ အိမ်တွင် (၁၇.၁၂.၂၀၁၅) နေခင်းပိုင်း (၂:၂၀)အချိန်တွင် အဖွဲ့အစည်းချိတ်ဆက်မှုပြုလေ့ရှိပြီး ကိုပထမအကြိမ် အစည်းအဝေး အတွင်းတွင် စတင်ဆွေးနွေး ခဲ့ပါသည်။ကျေးရွာအတွင်းဖွဲ့စည်းထားသော အဖွဲ့အစည်းများ၏ ချိတ်ဆက် လုပ်ဆောင်မှု၊ ကျေးရွာပြင်ပမှ အဖွဲ့အစည်းများနှင့် ချိတ်ဆက်လုပ်ဆောင်မှုများကို သိရှိစေရန် အဓိကထား ဆွေးနွေးခဲ့ပါသည်။ ဆွေးနွေးပွဲမှ ကျေးရွာအတွင်းရှိအဖွဲ့အစည်းများမှာ ကျေးရွာလူထုအဖွဲ့၊ ကျေးရွာအုပ်ချုပ်ရေးမှူး အဖွဲ့၊ သာသနာပြုအဖွဲ့၊ ဂေါပကအဖွဲ့၊ မိခင်နှင့်ကလေးအဖွဲ့၊ လူငယ်အဖွဲ့၊ ပညာရေးအဖွဲ့အစည်း၊ အားကစား လူငယ်အဖွဲ့စသည်ဖြင့် အဖွဲ့အစည်းများစွာ ရှိပြီး ကျေးရွာဖွံ့ဖြိုးရေး အတွက်စည်းလုံးစွာဖြင့် လုပ်ကိုင်လေ့ရှိပါသည်။ ပြင်ပ အဖွဲ့အစည်းများအနေဖြင့် အထွေထွေအုပ်ချုပ်ရေး၊ ကမ္ဘာ့ဘဏ်အဖွဲ့ ၊ဘာသာရေးဂရုဏာအဖွဲ့အစည်း၊ ကရင် တိုင်းရင်းသား ရေးရာအဖွဲ့အစည်း ၊ ကျန်းမာရေးအဖွဲ့အစည်းများနှင့်လည်း ချိတ်ဆက်လုပ်ကိုင်လေ့ရှိပါသည်။

အနှစ်ချုပ်

ဘိုတောင်ကျေးရွာ အဖွဲ့အစည်းချိတ်ဆက်ပြုလေ့ရှိပြီးအား ကြည့်ခြင်းအားဖြင့် ကျေးရွာအတွင်းတွင် ပါတီစွဲမရှိဘဲ စည်းလုံးညီညွတ်စွာ လက်တွဲလုပ်ကိုင်လေ့ရှိသည်ကို လေ့လာတွေ့ရှိရပါသည်။

ဦးဆောင်ဆွေးနွေးသူ - ဦးရဲထက်အောင်

ပါဝင်ဆွေးနွေးသူ- ကျား-၁၃ / မ-၆

ပြဿနာသစ်ပင်များ

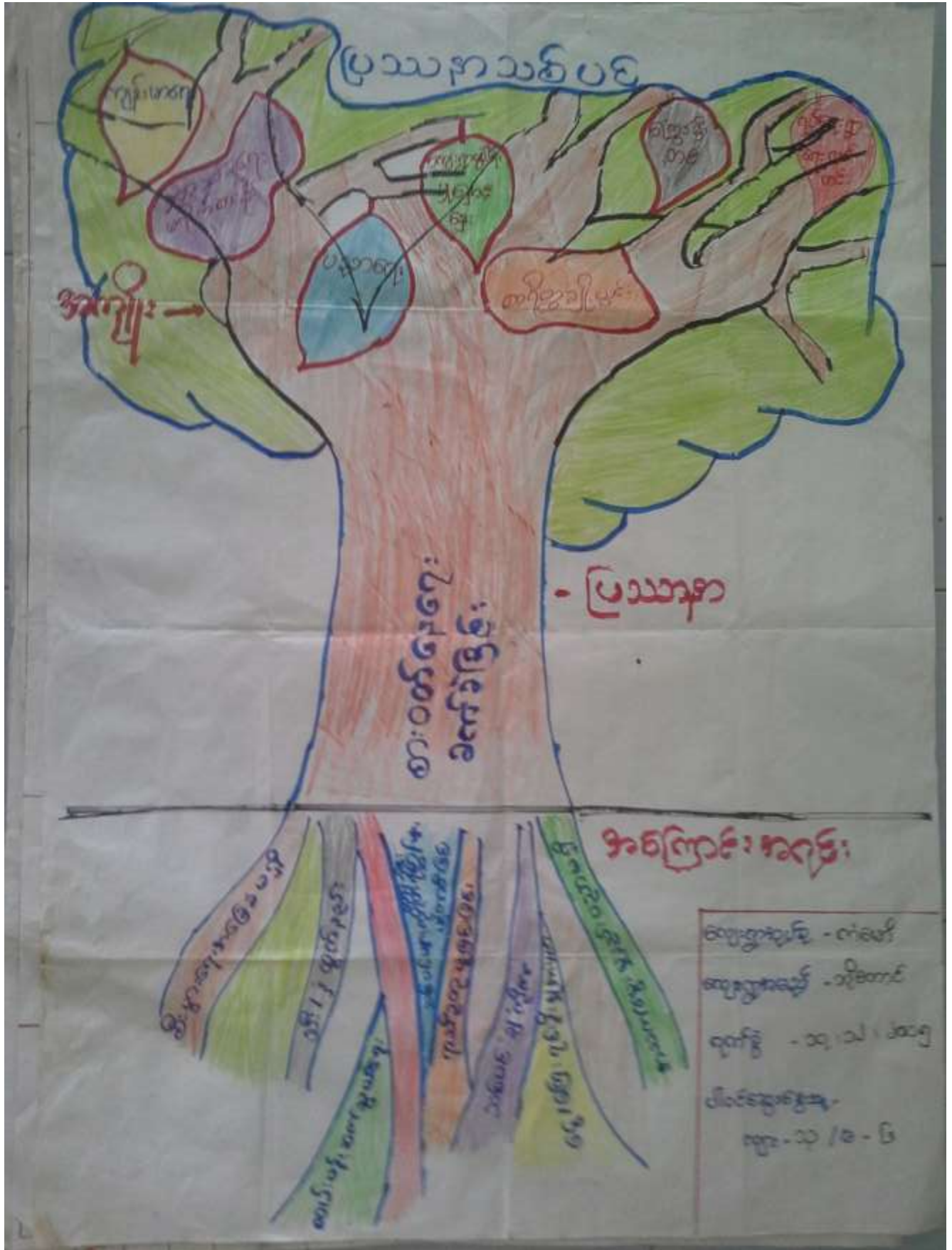



ပြဿနာသစ်ပင်အပေါ်သုံးသပ်ချက်

နေ့စွဲ. 17.12.2015

တနင်္သာရီတိုင်းဒေသကြီး၊ ကျွန်းစုမြို့နယ်၊ ကံမော်ကျေးရွာအုပ်စု၊ ဘိုတောင်ကျေးရွာ၏ အခက်အခဲများကို ဖော်ထုတ် သိရှိနိုင်ရန် နှင့်ရည်မှန်းချက်ကိုဖော်ထုတ်နိုင်ရန် ပြဿနာသစ်ပင်ကို အသုံးပြုခဲ့သည်။ပြဿနာသစ်ပင်များကို စည်းရုံးရေးမှူး(၂၂ဦး ၊လက်ထောက်နည်းပညာမှူးများ နှင့် ကျေးရွာအတွင်းပိုင်းရှိ အပိုင်များအားလုံးကို အရောက်သွားပြီး ကျေးရွာ လူထုကိုယ်တိုင် ပူးပေါင်းပါဝင်ဆန်းစစ်မှုကို ပြုလုပ်ခဲ့ပါသည်။ ပြဿနာသစ်ပင်တွင် စားဝတ်နေရေး အဆင်မပြေခြင်းစသည်အားဖြင့်သုံးသပ်လေ့လာတွေ့ရှိရပါသည်။ ဆွေးနွေးရာတွင် စီးပွားရေး အဆင်မပြေမှု၊ အလုပ် အကိုင်ရှာပါးမှု၊ အစစအရာရာ အခက်အခဲများ ကြုံတွေ့ရသော အချက်ကို အဓိထား ဆွေးနွေးခဲ့သည်။ ပညာရေး ဘက်မှာလည်း အားနည်ခဲ့ရသောအချက်က စားဝတ်နေရေး အဆင်မပြေသဖြင့် သားသမီးများကို မိဘများက ပညာရေးဘက် အားမပေးဘဲ အလုပ်လုပ်သည့်ဘက်ကိုသာအားပေးခဲ့သဖြင့်ပညာရေးမှာ အားနည်းလာခြင်းဖြစ်သည်။ ကျေးရွာတွင် သွားလာရေးခက်ခဲသောကြောင့် စားဝတ်နေရေး၊စီးပွားရေးအဆင်မပြေ ဖြစ်သဖြင့် ဘိုတောင်ကျေးရွာ၏ အဓိက လမ်းပန်းဆက်သွယ်ရေးဖြစ်သည့် ကွန်ကရစ်ချောင်ကူးတံတားတည်ဆောက်ခြင်း၊ ပညာရေးကို ကောင်းမွန် တိုးတက်အောင်ကျောင်းဆောင်သစ် တည်ဆောက်ခြင်း၊ ကျေးရွာတွင်းလမ်း၊ ကျန်းမာရေးဆေးပေးခန်းများကို အဓိက ထားဆွေးနွေးခဲ့ကြသည်။

အနှစ်ချုပ်

ပြဿနာသစ်ပင်ဆွေးနွေးမှုများကိုလေ့လာခြင်းအားဖြင့်သွားလာရေးခက်ခဲသဖြင့် စီးပွားရေးအဆင်မပြေ ဝင်ငွေရ အလုပ်အကိုင် မရှိသောကြောင့် စားဝတ်နေရေးတွင် အခက်အခဲများ ဖြစ်ကြောင်းတွေ့ရှိရသည်။

ဦးဆောင်ဆွေးနွေးသူ - နော်ဂဲထူး

ပါဝင်ဆွေးနွေးသူ - ကျား-၁၃ /မ ၆

ပင့်ကူအိမ်မြေပုံ

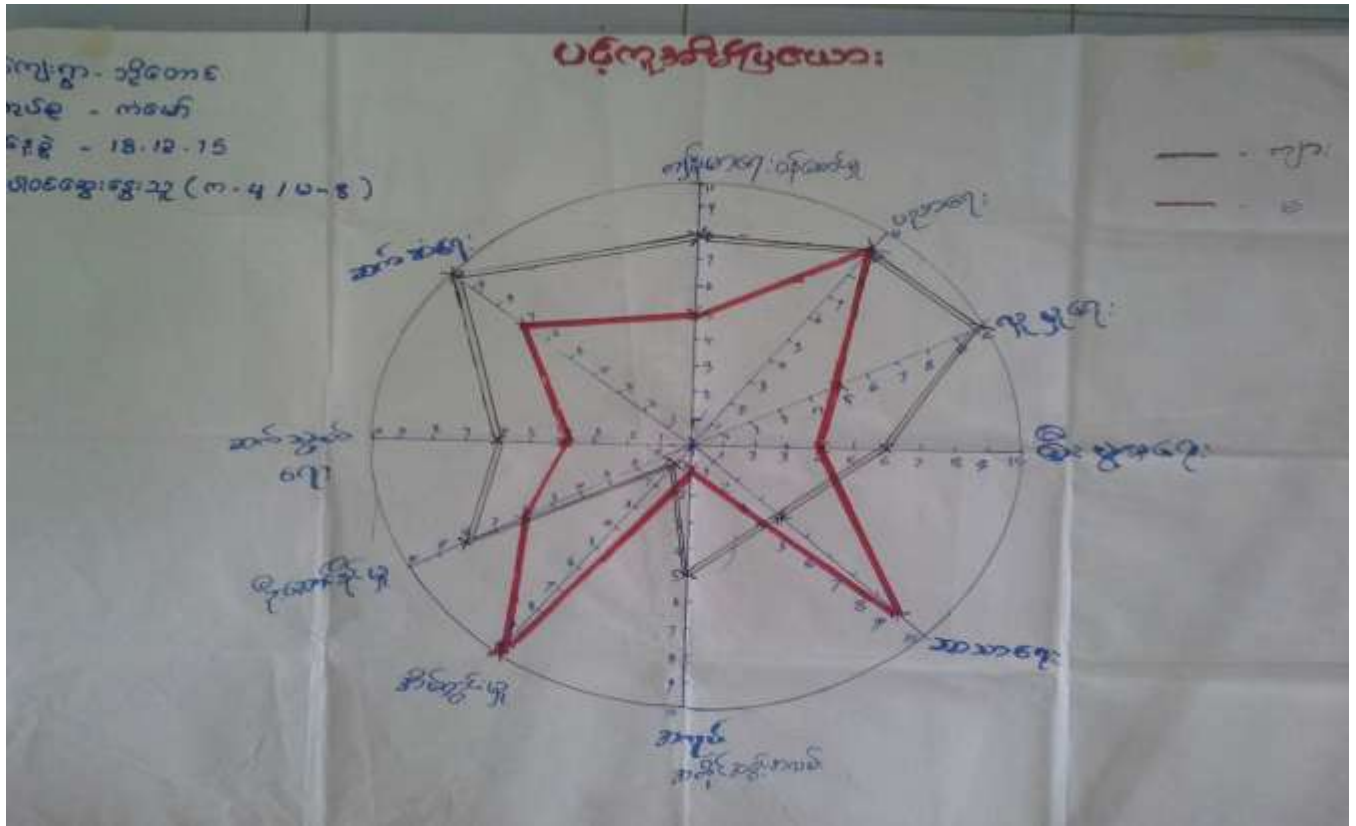

ပင့်ကူအိမ်မြေပုံအပေါ်သုံးသက်ချက်

- နေ့စွဲ - ၁၈.၁၂.၂၀၁၅
- စတင်ချိန် - နေ့လည် (၁၂:၂၀)
- ပြီးဆုံးချိန် - နေ့လည် (၁:၅၀)

တနင်္သာရီတိုင်းဒေသကြီး၊ ကျွန်းစုမြို့နယ်၊ ကံမော်ကျေးရွာအုပ်စု၊ ဘိုတောင်ကျေးရွာ ဒုတိယအကြိမ် အစည်းအဝေးမစခင် ပင့်ကူအိမ်မြေပုံကို အသုံးပြုခဲ့သည်။ ရည်ရွယ်ချက်မှာ ကျေးရွာအတွင်း အမျိုးသားနှင့် အမျိုးသမီးတို့၏ အခန်းကဏ္ဍကို နှိုင်းယှဉ်လေ့လာနိုင်ရန်ဖြစ်သည်။ ထိုသို့လေ့လာနိုင်ရန် အမျိုးသား၊ အမျိုးသမီးသီးသန့်အဖွဲ့ဖွဲ့၍ အမျိုးသမီးအဖွဲ့မှဆွေးနွေးရန်အချက်အလက်များကို ဖော်ထုတ်စေရာ ကျန်းမာရေးဝန်ဆောင်မှု၊ ပညာရေး၊ လူမှုရေး၊ စီးပွားရေး၊ ဘာသာရေး၊ အလုပ်အကိုင်အခွင့်အလမ်း၊ အိမ်မှုကိစ္စဦးဆောင်နိုင်မှု၊ ဆက်သွယ်ရေး၊ ဆက်ဆံရေး စသည့်အချက် (၈)ချက်ဖြင့် ဆွေးနွေးခဲ့သည်။ ထို့နောက်အချက်အလက်များကို အမျိုးသား၊အမျိုးသမီး သီးသန့်ဖွဲ့၍ ဆွေးနွေးချက်များကို ခြုံငုံသုံးသပ်ရလျှင် ပညာရေးတတ်မြောက်မှုတွင် တန်းတူဖြစ်ကြောင်း ကျန်းမာရေးဝန်ဆောင်မှု၊ လူမှုရေး၊ စီးပွားရေး၊ ဘာသာရေး၊ အလုပ်အကိုင်အခွင့်အလမ်း အိမ်မှုကိစ္စဦးဆောင်နိုင်မှု၊ ဆက်သွယ်ရေး၊ ဆက်ဆံရေးတို့တွင် အမျိုးသားများကအမျိုးသမီးများထက် ပိုပြီးအားသာကြောင်း အမျိုးသမီးများမှာ ဘာသာရေးနှင့် အိမ်တွင်းမှု ကိစ္စများတွင်သာပို၍အားစိုက်နေကြောင်း စသည်ဖြင့်တွေ့ရသည်။

အနစ်ချပ်

အမျိုးသမီးလူထု၏ ဆန္ဒသဘောထားမှာ အမျိုးသမီးများနှင့် တန်းတူလုပ်ကိုင်ခွင့် အခွင့်အလမ်းများ၊ ပူးပေါင်း ပါဝင်မှုများ၊ ဆုံးဖြတ်ချက်ချနိုင်မှုတို့တွင် လည်းပါဝင်လာလျှင် ပို၍ကောင်းမွန်မည်ဖြစ်ကြောင်း ဆွေးနွေးပွဲများတွင် ပြောကြားခဲ့သည်။

ဘုံတောင်ကျေးရွာ၏ ပင့်ကူအိမ်မြေပုံအပေါ် ခြုံငုံသုံးသပ်ရလျှင် အမျိုးသားများသည် အမျိုးသမီးများထက် အခွင့်အလမ်း ပိုမိုရရှိနေကြောင်း၊ အမျိုးသမီးများကို နေရာတိုင်းတွင် တန်းတူအခွင့်အလမ်းများ ဖော်ဆောင်ပေးရန် လိုအပ်ပါကြောင်း စသည်ဖြင့် သုံးသပ်ရပါသည်။

ဦးဆောင်ဆွေးနွေးသူ - ဒေါ်စန်းစန်းဝင်း

ပါဝင်ဆွေးနွေးသူ - ကျား-၄ / မ - ၈

ထိခိုက်လွယ်အပ်စုကိုသုံးသပ်ခြင်းဇယား

မှ	အုပ်စု	သွင်ပြင်လက္ခဏာ	အိမ်အမှတ်	အကြောင်းအရာ
၁	ချမ်းသာသာ အုပ်စု	ဆိုင်ကယ်၊ ဓား၊ TV၊ ဇယား၊ ဝါယာရိပ်များ၊ ဖိစက်၊ ဖျား၊ ကျွန်ကုတ် လှိုင်၊ ဖျားဆောင်ယာခင်း	၅	စိမ့်ခန်းခွဲ မျှကောင်း၊ အထွေအ ကြုံ ဗဟုသုတရှိ၊
၂	ပြေလည်သာ အုပ်စု	Solar, TV, ခြံ၊ စီးဖွားရွာ၊ ပြေလည်သာ	၁၅	ဧည့်ပေါ်ထွက်ကုန်
၃	မပြေလည်သာ အုပ်စု	ဥယျာဉ်၊ မြေ၊ နေရောင်၊ ကျပ်စား	၁၈	ပြောင်လွယ်သူများ၊ မိုင်ဆိုင်မှုအား အားလုံးအပိုင်အခွင့်အလမ်းနည်း



ထိခိုက်လွယ်အုပ်စုကိုသုံးသပ်ခြင်းဇယားအပေါ်သုံးသပ်ချက်

နေ့စွဲ - 18.12.2015
 စတင်ချိန် - နေ့လည် ၂:၄၀
 ပြီးဆုံးချိန် - နေ့လည် ၃:၄၅

တနင်္သာရီတိုင်းဒေသကြီး ၊ ကျွန်းစုမြို့နယ် ၊ ကံမော်ကျေးရွာအုပ်စု ၊ ဘိုတောင်ကျေးရွာတွင် အမျိုးသား (၄)ယောက် ၊ အမျိုးသမီး (၈) ယောက် နှင့်အတူဆွေးနွေးခဲ့ပါသည်။ ချမ်းသာသောအုပ်စုကို (၁) ဖြင့်သတ်မှတ်ပြီး ပြေလည်သော အုပ်စုကို(၂) နှင့် မပြေလည်သောအုပ်စုကို(၃) ဟု၍သတ်မှတ်ထားပါသည်။ (၁) အုပ်စုသည် အိမ်ခြေ(၅)အိမ်ခန့်ရှိပြီး ဆိုင်ကယ်၊လှေ၊တီဗီ၊လောင်း၊ဥယျာဉ်များ၊မီးစက်၊ဖုန်း၊ကွန်ကရစ်တိုင် ပျဉ်ထောင်အိမ်များဖြင့် နေထိုင်ကြသည်။(၁) အုပ်စုသည် ကိုယ်ပိုင်အလုပ်အကိုင်ရှိပြီး စီးပွားရေးလုပ်ငန်း လုပ်ကိုင်ကြသူများဖြစ်ကြသည်။ (၂) အုပ်စုတွင်အိမ်ခြေ (၁၅) အိမ်ရှိပြီး ပျဉ်ခင်းယိုင်ကာ ၊ပျဉ်ခင်းပျဉ်ကာ ၊ဆိုလာ ၊ တီဗီ ၊ ခြံများ ပိုင်ဆိုင်ကြသည်။ မိဘအမွေအနှစ်ကို ဆက်ခံသောအုပ်စုများဖြစ်ပြီး ကိုယ်ပိုင်အိမ်များလည်းရှိပြီး ရာသီထွက်သီးသီးနှံများကို ကုန်ရောင်း ကုန်ဝယ်ပြုလုပ်ကြပြီး ပြေလည်သောမိသားစုများဖြစ်သည်။(၃) အုပ်စုသည် ကျေးရွာတွင်အဆင်မပြေသော အုပ်စုဖြစ်ပြီး အိမ်ခြေ (၁၈)အိမ်ရှိပြီး ထရံကာ၊ဇန်မိုး အိမ်များဖြင့်နေထိုင်ကြသည်။ငွေကြေးအရင်းအနှီးမရှိသဖြင့် ကြုံရာကျပန်း လုပ်ကိုင်စားသောက်သူများ ဖြစ်ကြပြီး ဖြစ်သလို အိမ်ငယ်လေးများဖြင့်နေထိုင်ကြရပြီး ဥယျာဉ်၊ ခြံ ပိုင်ဆိုင်မှု မရှိသောကြောင့် ဥယျာဉ်ခြံနှင့်လယ်ယာမြေပိုင်ဆိုင်သူများထံ နေ့စားအလုပ်လုပ်ကိုင်ကြရပါသည်။

အနှစ်ချုပ်

မပြေလည်သောအုပ်စု(၃)သည် ဇန်မိုး၊ထရံကာ အိမ်များဖြင့်နေထိုင်ကြရသည်။ အဓိက အသက်မွေး ဝမ်းကြောင်းမှာ သူဌေးများထံမှာနေ့စား လုပ်ကိုင်ကြသူများဖြစ်ကြပြီး ရာသီပေါ်အသီးအနှံ အပေါ်ကြည့်ပြီး တောခုတ် ကောက်ရိတ်၊ ဇန်ခတ်၊ခယူစေ့ကောက်၊ကွမ်းသီးကောက်၊လှေလုပ်သား စသည်ဖြင့် ပိုင်ရှင်များထံတွင် လုပ်ကိုင်ကြ ရသည်။ အလုပ်အကိုင်ရှားပါးလာသောအခါ အခြားရပ်ရွာများသို့သွား၍ ကျပန်းအလုပ်ကို မိသားစုနှင့် အချိန်ကြာမြင့်စွာ သွားရောက်လုပ်ကိုင်ကြရသည်။ ထိုကြောင့် ဝင်ငွေထွက်ငွေမမျှတ၍ အဆင်မပြေမှုများ ပိုမိုကြုံတွေ့ရသည်။

မှတ်တမ်းခတ်ပုံများ



ရွာလုံးကျွတ် ပထမအကြိမ် အစည်းအဝေး



PRA Tools များအသုံးပြု၍ ကျေးရွာအခက်အခဲများ ဖော်ထုတ်ခြင်း

မှတ်တမ်းဓါတ်ပုံများ



စီမံကိန်းလုပ်ငန်းခွဲနေရာ



စီမံကိန်းလုပ်ငန်းခွဲနေရာ

ကော်မတီဝင်များစာရင်း

စဉ်	အမည်	ကျား၊ မ	ရာထူး
၁	ဦးဝင်းဇော်ထွန်း	ကျား	ကျေးရွာ စီ/ထောက် ဥက္ကဋ္ဌ
၂	ဒေါ်အေးအေးမူ	မ	ကျေးရွာ စီ/ထောက် ဥက္ကဋ္ဌ
၃	ဦးနော်ငို	ကျား	စောင့်ကြည့်၊ ကြီးကြပ်ရေး ဆပ်ကော်မတီ
၄	ဦးရွှေခုံး	ကျား	စောင့်ကြည့်၊ ကြီးကြပ်ရေး ဆပ်ကော်မတီ
၅	ဒေါ်မာရီ	မ	စောင့်ကြည့်၊ ကြီးကြပ်ရေး ဆပ်ကော်မတီ
၆	ဦးနီထွေး	ကျား	ဝယ်ယူရေး ဆပ်ကော်မတီ
၇	ဒေါ်သန်းမူ	မ	ဝယ်ယူရေး ဆပ်ကော်မတီ
၈	ဒေါ်မီးငယ်ထွေး	မ	ဝယ်ယူရေး ဆပ်ကော်မတီ
၁၀	ဦးကျော်လင်း	ကျား	လည်ပတ်ရေးနှင့် ပြင်/ထိန်း ဆပ်ကော်မတီ
၁၁	ဦးချစ်စိုး	ကျား	လည်ပတ်ရေးနှင့် ပြင်/ထိန်း ဆပ်ကော်မတီ
၁၂	နော်ဂဲကျား	မ	လည်ပတ်ရေးနှင့် ပြင်/ထိန်း ဆပ်ကော်မတီ
၁၂	ဦးမင်းလွင်	ကျား	စေတနာ့ဝန်ထမ်း
၁၃	ဒေါ်တင်တင်မြ	မ	စေတနာ့ဝန်ထမ်း
၁၄	ဦးကြည်လွင်	ကျား	အကြံပြုတိုင်ကြားဖြေရှင်းရေး
၁၅	ဒေါ်ဂါနက်	မ	အကြံပြုတိုင်ကြားဖြေရှင်းရေး
၁၆	ဦးစန်းအောင်	မ	ကျေးရွာ စာရင်းကိုင်

ကျေးရွာ အခြေခံ အချက်အလက်များ (ပုံစံ - ၈ - ၁)



ပုံစံ ၈-၁ ကျေးရွာအခြေခံအချက်အလက်များ (Form PC 1)

လမ်းညွှန်ချက်/ ကျေးရွာတစ်ရွာသို့ ပထမဆုံး မိတ်ဆက်ပေးသွားရောက်သောအခါ လူထုစည်းရုံးရေးမှူးသည် ကျေးရွာအခြေခံအချက်အလက်များကို မေတ္တာရပ်ခံ၍ တောင်းခံရသည်။ ဤအချက်အလက်များကို ဝိသနာပြုစီမံကိန်းမိတ်ဆက်အဖွဲ့ဝင်များက ဝိသနာပြုစီမံကိန်းမိတ်ဆက်အဖွဲ့ဝင်အဖွဲ့ဝင်များ၏ အဖွဲ့ဝင်များသည် လူထုစည်းရုံးရေးမှူးသည် ဤအချက်အလက်များအား စစ်ဆေးပြီးနောက် အောင်မြင်လုပ်ရမည်။ ပြီးနောက်တွင် လူထုစည်းရုံးရေးမှူးမှ သတင်းအချက်အလက်ထံသို့ Tablets မှတစ်ဆင့် ပြန်လည်ရမည်။

ကျေးရွာအုပ်ချုပ်ရေးမှူးအမည် ဦးဖြူစွယ်	(ကုမ္ပဏီ) ကျေးရွာအုပ်ချုပ်ရေးမှူး၏ နံပါတ် ၀၇-၄၇၉၈၅၄၀၆ ၀၇-၄၇၉၇၅၀၈၇	လူထုစည်းရုံးရေးမှူး၏ အမည် ဦးအောင်ကျော်ဦး
ပြည်နယ်တိုင်းဒေသကြီး- တနင်္သာရီတိုင်းဒေသကြီး	မြို့နယ် ကျွန်းစု	ကျေးရွာအုပ်စု ကံမော်
		ကျေးရွာ ဘိုကော

၁. လူဦးရေ

လူဦးရေ	အိမ်ထောင်စုအရေအတွက်	ကိုးတွယ်သည့်ဘာသာ	အိမ်ထောင်စုအရေအတွက်
လူဦးရေ (၁) - ၈၁၇၆	၃၇	ဘာသာ(၁) - ဥပုသ်ယာန်	၃၇
လူဦးရေ (၂) -		ဘာသာ(၂) -	
လူဦးရေစရာ ၁၀၀၀	၁	ဘာသာစရာ ၁၀၀၀	၁

	အမျိုးသား(အရေအတွက်)	အမျိုးသမီး(အရေအတွက်)
လူဦးရေ	၁၅၅	၁၅၅
အိမ်ထောင်စုဦးစီး	၁၈	-

၂. လက်လှမ်းမီအသုံးပြုနိုင်သည့် အဆောက်အအုံများ

အဆောက်အအုံအမျိုးအစား	အမှတ် ခြံမီ	ကျန်းမာရေး	အမှတ် ခြံမီ	ဘာသာရေးအဆောက် အအုံ	အမှတ် ခြံမီ
အထက်တန်းကျောင်း	<input type="checkbox"/>	ဆေးရုံ	<input type="checkbox"/>	ဇေတီ	<input type="checkbox"/>
အလယ်တန်းကျောင်း	<input type="checkbox"/>	ကျန်းမာရေးဌာန	<input type="checkbox"/>	ဘုန်းကြီးကျောင်း	<input type="checkbox"/>
မူလတန်းကျောင်း	<input checked="" type="checkbox"/>	ကျန်းမာရေးဌာနခွဲ	<input type="checkbox"/>	ဟိန္ဒူဘုရားကျောင်း	<input type="checkbox"/>
ပျက်စီးကျောင်း	<input type="checkbox"/>	ဆေးပေးခန်း	<input type="checkbox"/>	ရေစိမ့်ယာန်ကျောင်း	<input checked="" type="checkbox"/>
အခြား	<input type="checkbox"/>	အခြား	<input type="checkbox"/>	ဇလီ	<input type="checkbox"/>
				အခြား	<input type="checkbox"/>
မှတ်ချက်		မှတ်ချက်		မှတ်ချက်	



(ဂ) ကျွမ်းကျင်သူများမှတ်တမ်း ၊ ကျေးရွာတွင်နေထိုင်သော သို့မဟုတ် တခြားရွာမှလာရောက်သောကျွမ်းကျင်သူများ

	(၁) စာသင်ကျောင်း		(၂) ကျန်းမာရေး			(၃) လက်မှု ဝတ္ထုရောင်း		
	ရွာတွင်နေထိုင်သူ	တခြားရွာမှလာသူ		ရွာတွင်နေထိုင်သူ	အခြားရွာမှလာသူ		ရွာတွင်နေထိုင်သူ	အခြားရွာမှလာသူ
ပုလဲတန်ဆိုင်ဆရာမ	<input checked="" type="checkbox"/>	<input checked="" type="checkbox"/>	ဆရာဝန်	<input type="checkbox"/>	<input checked="" type="checkbox"/>	လက်သမား	<input type="checkbox"/>	<input type="checkbox"/>
အထက်တန်းပြဆရာမ	<input type="checkbox"/>	<input type="checkbox"/>	လက်ထောက်ကျန်းမာရေးမှူး	<input type="checkbox"/>	<input type="checkbox"/>	မန်းရဲ	<input type="checkbox"/>	<input type="checkbox"/>
အလက်တန်းပြဆရာမ	<input type="checkbox"/>	<input type="checkbox"/>	ဘေးရန်သိကျန်းမာရေးဆရာမ	<input type="checkbox"/>	<input type="checkbox"/>	လှုပ်ခတ်ဆိုင်ရာ	<input type="checkbox"/>	<input type="checkbox"/>
မူကြံဆရာမ	<input type="checkbox"/>	<input type="checkbox"/>	အရံသားရွား	<input type="checkbox"/>	<input type="checkbox"/>	ရေပိုက်သွယ်သူ	<input checked="" type="checkbox"/>	<input type="checkbox"/>
အခြား	<input type="checkbox"/>	<input type="checkbox"/>	ပြည်သူ့ကျန်းမာရေးလုပ်သား (၁)/(၂)	<input type="checkbox"/>	<input type="checkbox"/>	စက်ပြင်ဆရာ	<input type="checkbox"/>	<input type="checkbox"/>
စုံစမ်း			မှတ်စုတ်			မှတ်စုတ်		

(ဃ) ကျေးရွာသို့ ရောက်ရှိနိုင်သည့်လမ်းအခြေအနေ / ကျေးရွာတစ်ရွာသည် ၎င်း၏ကျေးရွာအုပ်စုနှင့် ဆက်သွယ်ထားသောလမ်းအခြေအနေ (အောက်ဖိတို့ကို ဖြည့်ပါ)

ကျောက်ကြမ်းလမ်း: ကတ္တရာလမ်း: ကွန်ကရစ်လမ်း: ✓ မော်တော်ဆိုင်ကယ်လမ်း:
 ကျောက်ခင်းလမ်း: မြေသားလမ်း: လှသွားလမ်း: အခြား: အုတ်သစ်

(င) ကျေးရွာခွဲမြို့နယ်စီမံချက်

(၁) လူထုပတ်ဝန်းကျင်ထိခိုက်မှုမရှိစေရန် ဤကျေးရွာတွင်ကျေးရွာခွဲမြို့နယ်စီမံချက်ရှိခဲ့ပါသလား? ဝိုင်းပါ
 (၂) ရှိပါလျှင် ဤစီမံချက်ကို မည်သည့် ရက်တွင်ပြင်ဆင်ခဲ့ပါသနည်း? နှစ်-----/မသိပါ
 (၃) ဤစီမံချက်ကို မြို့နယ်မှအတည်ပြုခဲ့ပါသလား? ပြုခဲ့ပါသည်/မပြုခဲ့ပါ /မသိပါ

(စ) ခရီးအကွာအဝေး

(၁) ဤကျေးရွာ၏ပတ်ဝန်းကျင်ကျေးရွာအုပ်စု၏ပတ်ဝန်းကျင်ပိုင်ပိုင်မှုကွာဝေးသနည်း? နိုင်-၂-၂- /မသိပါ
 (၂) ဤကျေးရွာမှ ၎င်းကျေးရွာအုပ်စုပတ်ဝန်းကျင်လမ်းကွေ့တွင်ကြာမြင့်သည့်အချိန်
 မြောက်သို့ ရာသီတွင်ကြာချိန်- ၂ နာရီ ၅ မိနစ် - မော်လမြိုင်/မော်တော်ဆိုင်ကယ်/မြေလျှင်/လား/မော်တော်ဆိုင်/
 အခြား: ----- စသည်တို့ဖြင့်သွားလျှင်ကြာမြင့်သည့်အချိန်
 မိုးရာသီတွင်ကြာချိန်- ၂ နာရီ ၅ မိနစ် - မော်လမြိုင်/မော်တော်ဆိုင်ကယ်/မြေလျှင်/လား/မော်တော်ဆိုင်/
 အခြား: ----- စသည်တို့ဖြင့်သွားလျှင်ကြာမြင့်သည့်အချိန်

(ဆ) ပတ်ဝန်းကျင်ဆိုင်ရာသဘာဝဘေးအန္တရာယ် -

ဤကျေးရွာတွင်ကြီးကြီးကြားကြားသဘာဝဘေးအန္တရာယ်ကူးရောက်ဖူးခြင်းရှိပါသလား။
 ရှိပါသည် ရှိပါသည် ရှိလျှင် ဝေါ်ပြပါ-----



(၈) ကျေးရွာတွင် ခွဲစည်းထားသော အဖွဲ့အစည်းများ

လူထုဝဟ်ပြုစီမံကိန်းပတ်ဝန်းကျင် ဤကျေးရွာတွင် ကျေးရွာခွဲခြားရေးအတွက် အစိုးရ(သို့)ရွာသားများကိုယ်တိုင်(သို့) စီမံကိန်းတစ်ခုခုမှ ခွဲစည်းထားသည့် အဖွဲ့အစည်းများရှိပါသလား။

ပါဠိတော် အကျဉ်းချုပ် နမူနာ

ကျေးရွာခေါင်းဆောင်

အမည် ဦးဇော်လွင်

လက်မှတ် [Signature] ဝန.ရဲ့ 18-12-19

လူထုစည်းရုံးရေးမှူး

အမည်

လက်မှတ် ဝန.ရဲ့

စီမံကိန်းစက်ဝန်း အချိန်ဇယား (ပုံစံ - ၈ - ၂)

စီမံကိန်းအမျိုးအစား	မူရင်း			အစဉ်အဆင့်ကောက်ချက်ချချိန်များ			
	မူရင်း	ပြန်လည်ရောက်ရှိရန်	အဆုံးသတ်ချိန်	အဆင့်မြှင့်တင်ရေး	အဆင့်မြှင့်တင်ရေး	အဆင့်မြှင့်တင်ရေး	အဆင့်မြှင့်တင်ရေး
၁. ကျေးဇူးတော်စီမံကိန်း	၁၉.၁၂.၁၅	၁၈.၁၂.၁၅	၁၇.၁၂.၁၅	၁၇	၁၈	၁၉	၂၀
၂. ကျေးဇူးတော်စီမံကိန်း	၁၇.၁၂.၁၅	၁၇.၁၂.၁၅	၁၇.၁၂.၁၅	၂၇	၃၀	၃၅	၄၇
၃. ကျေးဇူးတော်စီမံကိန်း	၃၀.၁၂.၁၅	၃၀.၁၂.၁၅	၃၀.၁၂.၁၅	၃၆	၃၇	၃၈	၃၉
၄. ကျေးဇူးတော်စီမံကိန်း	၂၃.၁၂.၁၆	၂၃.၁၂.၁၆	၂၃.၁၂.၁၆	၂၅	၂၆	၂၇	၂၈
၅. ကျေးဇူးတော်စီမံကိန်း	၂၆.၁၂.၁၆	၂၆.၁၂.၁၆	၂၆.၁၂.၁၆	၂၉	၃၀	၃၁	၃၂
၆. ကျေးဇူးတော်စီမံကိန်း	၂၃.၁၂.၁၆	၂၃.၁၂.၁၆	၂၃.၁၂.၁၆	၂၅	၂၆	၂၇	၂၈
၇. ကျေးဇူးတော်စီမံကိန်း	၂၃.၁၂.၁၆	၂၃.၁၂.၁၆	၂၃.၁၂.၁၆	၂၅	၂၆	၂၇	၂၈

လူထုပုဂ္ဂိုလ်စုံစုံစမ်းစစ်ဆေးရေးဌာန
အမှတ်-၃ ၂၉.၉.၂၀၁၅

၆. ဘုရားရှင်တော်တို့၏ လူထုပုဂ္ဂိုလ်စုံစမ်းစစ်ဆေးရေးဌာန ဖွဲ့စည်းခြင်း	၃၀.၁၂.၁၆	၈၀.၁၂.၁၆				
၆. ဖြစ်ပေါ်လာခြင်းနှင့် ဖြေရှင်းခြင်း	၂.၃.၁၆	၂.၃.၁၆				
၇. စီမံကိန်းလုပ်ငန်းစဉ် တိုးတက်မှု စောင့်ကြည့် လေ့လာခြင်း	မရှိ	မရှိ	မရှိ	မရှိ	မရှိ	မရှိ
၇.၁။ အစည်းအဝေး ဖလှယ်ခြင်း						
၇.၂။ အစည်းအဝေး ဖွဲ့စည်းခြင်း						
၇.၃။ အစည်းအဝေး တက်ယူခြင်း						
၈. စီမံကိန်းလုပ်ငန်းစဉ် အပြီးသတ်စစ်ဆေးခြင်း အစည်းအဝေး ၉.၇.၁၆						
၉. လူထုပုဂ္ဂိုလ်စုံစမ်းစစ်ဆေးရေး						

ကျေးရွာဖွံ့ဖြိုးရေး ဦးစားပေးအစဉ် (ပုံစံ - ၈ - ၃)



ပုံစံ ၈-၃ ကျေးရွာဖွံ့ဖြိုးရေး ဦးစားပေးအစဉ် (Form PC 3)

လယ်ဧွန် ခွက်၊ အဆင့် (၃) ကျေးရွာမှ ရွေးချယ်ရန်အတွက် အစည်းအဝေးပြီးနောက် ပူးပေါင်း ဆောင်ရွက်ရမည့် ကျေးရွာစီမံကိန်း အထောက်အကူပြုကော်မတီသည် လူထုစည်းရုံးရေးများ ဆောင်ရွက်ပြီး ပြန်လည်ဖြည့်သွင်းရမည့် အားလုံးသော အခက်အခဲအတားအဆီးများ ဖွံ့ဖြိုးရေး ဦးစားပေးအစဉ်များ လူထုဝဟ်ပြုစီမံကိန်း၏ ရန်ပုံငွေအရင်းအမြစ်နှင့် မသက်ဆိုင်သည့် လုပ်ငန်းများအားလုံးကို ဖော်ပြရမည်။

လူထုစည်းရုံးရေးများ/ဝန်ထမ်း အမည် - ဦးအောင်ကျော်စွာ

နေ့စွဲ - ၁၅.၁၂.၂၀၁၅ စက်ဝန်းအား အမှတ်ခြစ်ပါ (✓) စက်ဝန်း(၁) စက်ဝန်း(၂) စက်ဝန်း(၃) စက်ဝန်း(၄)

ပြည်နယ်/တိုင်း-တနင်္သာရီတိုင်း ညွှန်ကြားမှုဦးစီးဌာန ကျေးရွာအုပ်စု ကံစော ကျေးရွာ ဘိုတောင်

က. အခက်အခဲအတားအဆီးများအား ဖွဲ့စည်းခြင်း - ယခုလက်ရှိ အခြေအနေတွင် ကျေးရွာဖွံ့ဖြိုးတိုးတက်ရေးအတွက် အဓိကအခက်အခဲအတားအဆီးများသည် မည်သည့်များဖြစ်ပါသနည်း (အမျိုးသား/သမီး အနည်းဆုံးအခက်အခဲ ၅ ခုစီ ဖော်ပြပါ)

အမျိုးသား အဖွဲ့မှ တင်ပြသော အခက်အခဲအတားအဆီးများ	အမျိုးသမီး အဖွဲ့မှ တင်ပြသော အခက်အခဲအတားအဆီးများ
၁။ လမ်းပန်း၊ စက်ယန္တရား၊ ရေ၊ အခြေခံအဆောက်အအုံ	၁။ လမ်းပန်း၊ စက်ယန္တရား၊ ရေ၊ အခြေခံအဆောက်အအုံ
၂။ လျှပ်စီးစနစ်၊ ရေ၊ အခြေခံအဆောက်အအုံ	၂။ လျှပ်စီးစနစ်၊ ရေ၊ အခြေခံအဆောက်အအုံ
၃။ အခြေခံအဆောက်အအုံ၊ ရေ၊ အခြေခံအဆောက်အအုံ	၃။ လျှပ်စီးစနစ်၊ ရေ၊ အခြေခံအဆောက်အအုံ
၄။ စက်ယန္တရား၊ ရေ၊ အခြေခံအဆောက်အအုံ	၄။ လျှပ်စီးစနစ်၊ ရေ၊ အခြေခံအဆောက်အအုံ
၅။ အခြေခံအဆောက်အအုံ၊ ရေ၊ အခြေခံအဆောက်အအုံ	၅။ လျှပ်စီးစနစ်၊ ရေ၊ အခြေခံအဆောက်အအုံ



ခ. မွှားပန်းခြံခြင်း- ဤကော့ရွာရှိပြီးတိုးတက်ရေးအတွက်ဆောင်ရွက်ရန်အတွက်
ပညာသည့်အရာများသည်အဓိကမွှားပန်းချက်ဖြစ်သည်။

အမျိုးသားအဖွဲ့ဝင်ပြုသောမွှားပန်းချက်များ	အမျိုးမင်္ဂလာအဖွဲ့ဝင်ပြုသောမွှားပန်းချက်များ
၁ ဇွန်ခွဲစာ၊ ဗမာ၊ ဝင်း၊ ဘက်ဆွယ် ရွာချစ်များ၊ ဖြိုးချစ်	၁ ရွာတွင်း၊ ဇွန်၊ ဇွန်၊ ဇွန်၊ ဇွန်၊ ဇွန်၊ ဇွန်
၂ ဦးရွာ၊ ရွာ၊ နွေ၊ နွေ၊ နွေ၊ နွေ၊ ဇွန်ချစ်	၂ ယုဒ၊ ယုဒ၊ ယုဒ၊ ယုဒ၊ ယုဒ၊ ယုဒ
၃ ယုဒ၊ ယုဒ၊ ယုဒ၊ ယုဒ၊ ယုဒ၊ ယုဒ၊ ဇွန်၊ ယုဒ၊ ယုဒ၊ ယုဒ၊ ယုဒ၊ ယုဒ၊ ဇွန်ချစ်	၃ ဇွန်၊ ဇွန်၊ ဇွန်၊ ဇွန်၊ ဇွန်၊ ဇွန်၊ ဇွန်ချစ်
၄ ဇွန်၊ ဇွန်၊ ဇွန်၊ ဇွန်၊ ဇွန်၊ ဇွန်၊ ချစ်	၄ ဇွန်၊ ဇွန်၊ ဇွန်၊ ဇွန်၊ ဇွန်၊ ဇွန်၊ ချစ်
၅ ယုဒ၊ ယုဒ၊ ယုဒ၊ ယုဒ၊ ယုဒ၊ ယုဒ၊ ဇွန်၊ ယုဒ၊ ယုဒ၊ ယုဒ၊ ယုဒ၊ ယုဒ၊	၅ ယုဒ၊ ယုဒ၊ ယုဒ၊ ယုဒ၊ ယုဒ၊ ယုဒ၊ ဇွန်၊ ယုဒ၊ ယုဒ၊ ယုဒ၊ ယုဒ၊ ယုဒ၊



၈. ကျေးရွာအတွက် ဦးစားပေး ဖွံ့ဖြိုးတိုးတက်မှု လုပ်ငန်း အစီအစဉ်များအားမော်ပြုပါ။
 (လူထုဝန်ထမ်းစီမံကိန်း မှန်ကန်စွာ အဆင့်မြှင့်တင်မှုအစီအစဉ်များကို ဦးစားပေး အဆင့်အလိုက်မော်ပြုပြီး ကျန် လူထုဝန်ထမ်း စီမံကိန်း မှန်ကန်စွာ အဆင့်မြှင့်တင်မှု မပတ်သက်သည့် အစီအစဉ်များလည်းမော်ပြုရန်ဖြစ်သည်။)

ကျေးရွာအတွက် ဦးစားပေး ဖွံ့ဖြိုးတိုးတက်မှု လုပ်ငန်းစဉ်များ	အဆိုပြုသူ (အမျိုးသားများ/ အမျိုးသမီးများ/ အမျိုးသား+အမျိုးသမီး)	လူထုဝန်ထမ်းစီမံကိန်းအတွက် အဆိုပြုသည် (ဦးစားပေးအဆင့် အလိုက်မော်ပြုပါ)	ခန့်မှန်း ကျန် ကျန်ရစ်	အတိုးပေး စား ဖွင့်ရှိသူ နှင့် ပုန်းခြေ အဖွဲ့အတွက်
၁ ကျွန်ုပ်တို့ကျေးရွာ၊ စားစား၊ စားစား၊ စားစား	၈+၅	၁		၁၈၅၅၅၅ ၈-၁၅၅ ၉-၁၈၅
၂ စားစား၊ စားစား၊ စားစား	၈+၅	၂		၁၈၅၅၅၅ ၈-၁၅၅ ၉-၁၈၅
၃ စားစား၊ စားစား	၈	၃		၁၈၅၅၅၅ ၈-၁၅၅ ၉-၁၈၅
၄ စားစား၊ စားစား၊ စားစား	၈+၅	၄		၁၈၅၅၅၅
၅ စားစား၊ စားစား၊ စားစား	၈	၅		၁၈၅၅၅၅ ၈-၁၅၅ ၉-၁၈၅
၆ စားစား၊ စားစား	၀	၆		၁၈၅၅၅၅ ၈-၁၅၅ ၉-၁၈၅

၂၀၂၅ ခုနှစ်၊ ကျေးရွာစီမံကိန်းအထောက်အပံ့ပြုရေးကော်မတီမှ အတည်ပြုသည်။
 အတည်ပြုသူ: စားစား၊ စားစား၊ စားစား ကော်မတီဝင်: စားစား ၂၀၂၅ ခုနှစ်၊ ၁၂.၁၂.၂၅
 စားစား၊ စားစား၊ စားစား စားစား

Գրանցում (Վիճակագրական կենտրոնի կողմից)	Վիճակագրական կենտրոնի կողմից	Գրանցումներ			Կատարվող աշխատանքներ	Կատարման ժամկետ	Կատարման արդյունքներ	Կատարման ժամանակը	Կատարման վայրը
		Կատարման արդյունքներ	Կատարման ժամանակը	Կատարման վայրը					
1	Գրանցում	Կատարման արդյունքներ	Կատարման ժամանակը	Կատարման վայրը	Կատարման արդյունքներ	Կատարման ժամանակը	Կատարման վայրը	Կատարման վայրը	
2	Գրանցում	Կատարման արդյունքներ	Կատարման ժամանակը	Կատարման վայրը	Կատարման արդյունքներ	Կատարման ժամանակը	Կատարման վայրը	Կատարման վայրը	
3	Գրանցում	Կատարման արդյունքներ	Կատարման ժամանակը	Կատարման վայրը	Կատարման արդյունքներ	Կատարման ժամանակը	Կատարման վայրը	Կատարման վայրը	
4	Գրանցում	Կատարման արդյունքներ	Կատարման ժամանակը	Կատարման վայրը	Կատարման արդյունքներ	Կատարման ժամանակը	Կատարման վայրը	Կատարման վայրը	
5	Գրանցում	Կատարման արդյունքներ	Կատարման ժամանակը	Կատարման վայրը	Կատարման արդյունքներ	Կատարման ժամանակը	Կատարման վայրը	Կատարման վայրը	

54

100

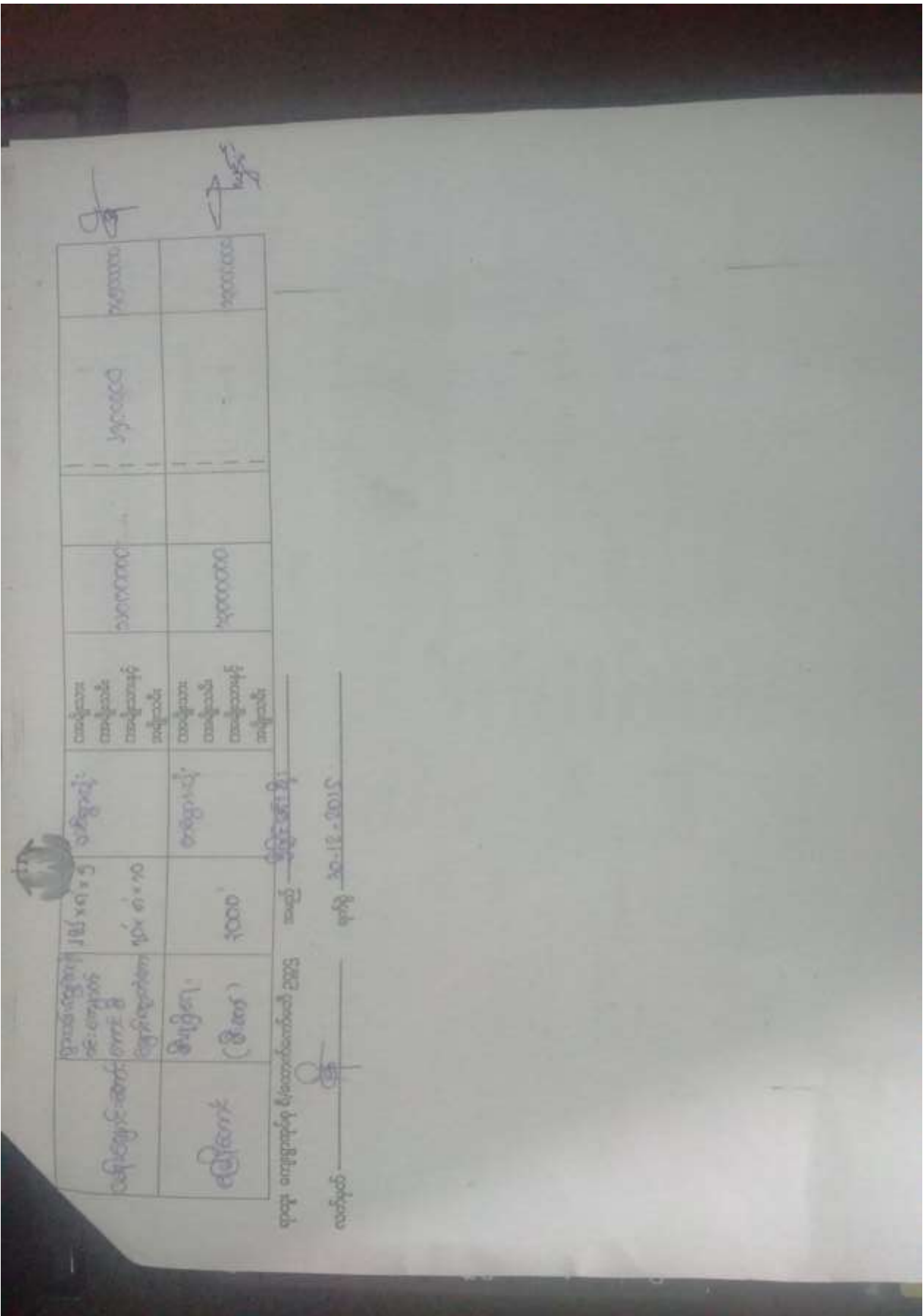

பகுதி 1	பெயர் 1	அளவு 1	காலம் 1	பகுதி 2	பெயர் 2
பகுதி 1	பெயர் 1	அளவு 1	காலம் 1	பகுதி 2	பெயர் 2

தேதி: 2022-11-01
 இடம்: சென்னை
 இடம்: சென்னை

အစည်းအဝေး တက်ရောက်သူများစာရင်း (ပုံစံ - ၈ - ၁၂)

ပထမအကြိမ် အစည်းအဝေး



ပုံစံ - ၈-၁၂ - အစည်းအဝေးတက်ရောက်သူများ (FORM PC 12)

လမ်းညွှန်၊ စီမံကိန်း အစည်းအဝေးအားလုံးတွင် အသုံးပြုရန်၊ လူထုစည်းရုံးရေးမှူးက ကျေးဇူးဆို ကွင်းဆင်းစဉ် စစ်ဆေး၍ ပုံစံ ၂ စီမံကိန်းစက်ဝန်းအချိန်ဇယားပါ အစည်းအဝေးတက်ရောက် သူများစာရင်းကို ဖြည့်သွင်းရန်			
စည်းရုံးရေးမှူးအမည် <u>ဦးစောနိုင်</u> ဖြစ်ကြောင်း ဖြစ်ပါသည်။			
ရက်စွဲ	စီမံကိန်းစက်ဝန်းအမှတ်(✓) <input type="checkbox"/> စက်ဝန်း(၁) <input type="checkbox"/> စက်ဝန်း(၂) <input type="checkbox"/> စက်ဝန်း(၃) <input type="checkbox"/> စက်ဝန်း(၄) <input type="checkbox"/>		
ပြည်နယ်/ တိုင်းဒေသကြီး တနင်္သာရီတိုင်းဒေသကြီး	မြို့နယ် ကျွန်းစု	ကျေးရွာအုပ်စု လှိုင်	ကျေးရွာ အိုင်ဂါ

အစည်းအဝေးခေါင်းစဉ်		ပက်စုအဖွဲ့ဝင်စာရင်း တက်ရောက်သူများ				
စဉ်	အမည်	ကျား (✓)	မ (✓)	အိမ်ထောင် စုကိုယ်စား လှယ်(✓) ^(၁)	လူမျိုး	လက်မှတ်
၁။	အောင်ကျော်စွာ		✓	✓	ကရင်	
၂။	ဒေါ်ဂါးမာ		✓	✓	-	ဒေါ်ဂါးမာ
၃။	ဒေါ်အေးလေး		✓	✓	-	ဒေါ်အေးလေး
၄။	ဒေါ်ကျော်စွာ		✓	✓	-	ဒေါ်ကျော်စွာ
၅။	ဒေါ်အေးလေး		✓	✓	-	ဒေါ်အေးလေး
၆။	ဒေါ်အေးလေး		✓	✓	-	ဒေါ်အေးလေး
၇။	ဒေါ်အေးလေး		✓	✓	-	ဒေါ်အေးလေး
၈။	ဒေါ်အေးလေး		✓	✓	-	ဒေါ်အေးလေး
၉။	ဒေါ်အေးလေး		✓	✓	-	ဒေါ်အေးလေး
၁၀။	ဒေါ်အေးလေး		✓	✓	-	ဒေါ်အေးလေး
၁၁။	ဒေါ်အေးလေး		✓	✓	-	ဒေါ်အေးလေး
၁၂။	ဒေါ်အေးလေး		✓	✓	-	ဒေါ်အေးလေး
၁၃။	ဒေါ်အေးလေး		✓	✓	-	ဒေါ်အေးလေး
၁၄။	ဒေါ်အေးလေး		✓	✓	-	ဒေါ်အေးလေး
၁၅။	ဒေါ်အေးလေး		✓	✓	-	ဒေါ်အေးလေး
၁၆။	ဒေါ်အေးလေး		✓	✓	-	ဒေါ်အေးလေး
၁၇။	ဒေါ်အေးလေး		✓	✓	-	ဒေါ်အေးလေး
၁၈။	ဒေါ်အေးလေး		✓	✓	-	ဒေါ်အေးလေး
၁၉။	ဒေါ်အေးလေး		✓	✓	-	ဒေါ်အေးလေး
၂၀။	ဒေါ်အေးလေး		✓	✓	-	ဒေါ်အေးလေး
၂၁။	ဒေါ်အေးလေး		✓	✓	-	ဒေါ်အေးလေး
၂၂။	ဒေါ်အေးလေး		✓	✓	-	ဒေါ်အေးလေး
၂၃။	ဒေါ်အေးလေး		✓	✓	-	ဒေါ်အေးလေး
၂၄။	ဒေါ်အေးလေး		✓	✓	-	ဒေါ်အေးလေး
၂၅။	ဒေါ်အေးလေး		✓	✓	-	ဒေါ်အေးလေး
၂၆။	ဒေါ်အေးလေး		✓	✓	-	ဒေါ်အေးလေး
၂၇။	ဒေါ်အေးလေး		✓	✓	-	ဒေါ်အေးလေး
၂၈။	ဒေါ်အေးလေး		✓	✓	-	ဒေါ်အေးလေး
၂၉။	ဒေါ်အေးလေး		✓	✓	-	ဒေါ်အေးလေး
၃၀။	ဒေါ်အေးလေး		✓	✓	-	ဒေါ်အေးလေး
၃၁။	ဒေါ်အေးလေး		✓	✓	-	ဒေါ်အေးလေး
၃၂။	ဒေါ်အေးလေး		✓	✓	-	ဒေါ်အေးလေး
၃၃။	ဒေါ်အေးလေး		✓	✓	-	ဒေါ်အေးလေး
၃၄။	ဒေါ်အေးလေး		✓	✓	-	ဒေါ်အေးလေး
၃၅။	ဒေါ်အေးလေး		✓	✓	-	ဒေါ်အေးလေး
၃၆။	ဒေါ်အေးလေး		✓	✓	-	ဒေါ်အေးလေး
၃၇။	ဒေါ်အေးလေး		✓	✓	-	ဒေါ်အေးလေး
၃၈။	ဒေါ်အေးလေး		✓	✓	-	ဒေါ်အေးလေး
၃၉။	ဒေါ်အေးလေး		✓	✓	-	ဒေါ်အေးလေး
၄၀။	ဒေါ်အေးလေး		✓	✓	-	ဒေါ်အေးလေး
၄၁။	ဒေါ်အေးလေး		✓	✓	-	ဒေါ်အေးလေး
၄၂။	ဒေါ်အေးလေး		✓	✓	-	ဒေါ်အေးလေး
၄၃။	ဒေါ်အေးလေး		✓	✓	-	ဒေါ်အေးလေး
၄၄။	ဒေါ်အေးလေး		✓	✓	-	ဒေါ်အေးလေး
၄၅။	ဒေါ်အေးလေး		✓	✓	-	ဒေါ်အေးလေး
၄၆။	ဒေါ်အေးလေး		✓	✓	-	ဒေါ်အေးလေး
၄၇။	ဒေါ်အေးလေး		✓	✓	-	ဒေါ်အေးလေး
၄၈။	ဒေါ်အေးလေး		✓	✓	-	ဒေါ်အေးလေး
၄၉။	ဒေါ်အေးလေး		✓	✓	-	ဒေါ်အေးလေး
၅၀။	ဒေါ်အေးလေး		✓	✓	-	ဒေါ်အေးလေး

စုစုပေါင်း ၂၃

(၁) အိမ်ထောင်စုကိုယ်စားလှယ်မရှိပါ။ အမျိုးသား/အမျိုးသမီး အိမ်ထောင်စု တစ်ခုကို ကိုယ်စားပြုသူမရှိပါ။ အမှတ်ဖြည့်ပါ။



၁ - ဇွန် အစည်းအဝေး

ပုံစံ - ၈-၁၂ - အစည်းအဝေးတက်ရောက်သူများ (FORM PC 12)

လက်ညှိုး၊ စီမံကိန်း အစည်းအဝေးအစားလှမ်းတွင် အသုံးပြုရန်၊ လူထုစည်းရုံးရေးမှူးက ကျေးဇူးတင် ကွင်းဆင်းစဉ် စစ်ဆေး၍ ပုံစံ ၂ စီမံကိန်းစက်ဝန်းအဖွဲ့ဝင်များပါ အစည်းအဝေးတက်ရောက် သူများစာရင်းကို ပြည့်စုံစွာ ရန်

စည်းရုံးရေးမှူးအမည် ဦးအောင်ကျော်စွာ

ရက်စွဲ: 18. 12. 15

စီမံကိန်းစက်ဝန်းအမှတ်ဖြစ်ပါ(✓) စက်ဝန်း(၁)
 စက်ဝန်း(၂) စက်ဝန်း(၃) စက်ဝန်း(၄)

ပြည်နယ်/ တိုင်းဒေသကြီး: ဗြိ.နယ် ကျေးဇူးအုပ်စု: ကျေးဇူး ကျေးရွာ: ဘိုကျောင်း
 တနင်္သာရီတိုင်းဒေသကြီး: ကျွန်းစု ကျေးဇူးအုပ်စု: ကျေးဇူး ကျေးရွာ: ဘိုကျောင်း

အစည်းအဝေးခေါင်းစဉ်: မဟာမိတ်ပြည်ထောင်စုနှင့် ကွန်မြူနစ်ပါတီ အစည်းအဝေး

စဉ်	အမည်	ကျား (✓)	မ (✓)	အိမ်ထောင်စုကိုယ်စားလှယ်(✓) ^(၁)	လူမျိုး	လက်မှတ်
၀၁	စောမင်းလွင်	✓		✓	မဂဒု	✓
၀၂	ဦးမောင်	✓		✓	"	✓
၀၃	ကျော်ကျော်စွာ	✓		✓	"	✓
၀၄	ဦးကျော်စွာ	✓		✓	"	✓
၀၅	ဦးမောင်	✓		✓	"	✓
၀၆	ဦးကျော်စွာ	✓		✓	"	✓
၀၇	ဦးမောင်	✓		✓	"	✓
၀၈	ဦးကျော်စွာ	✓		✓	"	✓
၀၉	ဦးမောင်	✓		✓	"	✓
၁၀	ဦးကျော်စွာ	✓		✓	"	✓
၁၁	ဦးမောင်	✓		✓	"	✓
၁၂	ဦးကျော်စွာ	✓		✓	"	✓
၁၃	ဦးမောင်	✓		✓	"	✓
၁၄	ဦးကျော်စွာ	✓		✓	"	✓
၁၅	ဦးမောင်	✓		✓	"	✓
၁၆	ဦးကျော်စွာ	✓		✓	"	✓
၁၇	ဦးမောင်	✓		✓	"	✓
၁၈	ဦးကျော်စွာ	✓		✓	"	✓
၁၉	ဦးမောင်	✓		✓	"	✓
၂၀	ဦးကျော်စွာ	✓		✓	"	✓
၂၁	ဦးမောင်	✓		✓	"	✓
၂၂	ဦးကျော်စွာ	✓		✓	"	✓
၂၃	ဦးမောင်	✓		✓	"	✓
၂၄	ဦးကျော်စွာ	✓		✓	"	✓
၂၅	ဦးမောင်	✓		✓	"	✓
၂၆	ဦးကျော်စွာ	✓		✓	"	✓
၂၇	ဦးမောင်	✓		✓	"	✓
၂၈	ဦးကျော်စွာ	✓		✓	"	✓
၂၉	ဦးမောင်	✓		✓	"	✓
၃၀	ဦးကျော်စွာ	✓		✓	"	✓
၃၁	ဦးမောင်	✓		✓	"	✓
၃၂	ဦးကျော်စွာ	✓		✓	"	✓
၃၃	ဦးမောင်	✓		✓	"	✓
၃၄	ဦးကျော်စွာ	✓		✓	"	✓
၃၅	ဦးမောင်	✓		✓	"	✓
၃၆	ဦးကျော်စွာ	✓		✓	"	✓
၃၇	ဦးမောင်	✓		✓	"	✓
၃၈	ဦးကျော်စွာ	✓		✓	"	✓
၃၉	ဦးမောင်	✓		✓	"	✓
၄၀	ဦးကျော်စွာ	✓		✓	"	✓
၄၁	ဦးမောင်	✓		✓	"	✓
၄၂	ဦးကျော်စွာ	✓		✓	"	✓
၄၃	ဦးမောင်	✓		✓	"	✓
၄၄	ဦးကျော်စွာ	✓		✓	"	✓
၄၅	ဦးမောင်	✓		✓	"	✓
၄၆	ဦးကျော်စွာ	✓		✓	"	✓
၄၇	ဦးမောင်	✓		✓	"	✓
၄၈	ဦးကျော်စွာ	✓		✓	"	✓
၄၉	ဦးမောင်	✓		✓	"	✓
၅၀	ဦးကျော်စွာ	✓		✓	"	✓
၅၁	ဦးမောင်	✓		✓	"	✓
၅၂	ဦးကျော်စွာ	✓		✓	"	✓
၅၃	ဦးမောင်	✓		✓	"	✓
၅၄	ဦးကျော်စွာ	✓		✓	"	✓
၅၅	ဦးမောင်	✓		✓	"	✓
၅၆	ဦးကျော်စွာ	✓		✓	"	✓
၅၇	ဦးမောင်	✓		✓	"	✓
၅၈	ဦးကျော်စွာ	✓		✓	"	✓
၅၉	ဦးမောင်	✓		✓	"	✓
၆၀	ဦးကျော်စွာ	✓		✓	"	✓
၆၁	ဦးမောင်	✓		✓	"	✓
၆၂	ဦးကျော်စွာ	✓		✓	"	✓
၆၃	ဦးမောင်	✓		✓	"	✓
၆၄	ဦးကျော်စွာ	✓		✓	"	✓
၆၅	ဦးမောင်	✓		✓	"	✓
၆၆	ဦးကျော်စွာ	✓		✓	"	✓
၆၇	ဦးမောင်	✓		✓	"	✓
၆၈	ဦးကျော်စွာ	✓		✓	"	✓
၆၉	ဦးမောင်	✓		✓	"	✓
၇၀	ဦးကျော်စွာ	✓		✓	"	✓
၇၁	ဦးမောင်	✓		✓	"	✓
၇၂	ဦးကျော်စွာ	✓		✓	"	✓
၇၃	ဦးမောင်	✓		✓	"	✓
၇၄	ဦးကျော်စွာ	✓		✓	"	✓
၇၅	ဦးမောင်	✓		✓	"	✓
၇၆	ဦးကျော်စွာ	✓		✓	"	✓
၇၇	ဦးမောင်	✓		✓	"	✓
၇၈	ဦးကျော်စွာ	✓		✓	"	✓
၇၉	ဦးမောင်	✓		✓	"	✓
၈၀	ဦးကျော်စွာ	✓		✓	"	✓
၈၁	ဦးမောင်	✓		✓	"	✓
၈၂	ဦးကျော်စွာ	✓		✓	"	✓
၈၃	ဦးမောင်	✓		✓	"	✓
၈၄	ဦးကျော်စွာ	✓		✓	"	✓
၈၅	ဦးမောင်	✓		✓	"	✓
၈၆	ဦးကျော်စွာ	✓		✓	"	✓
၈၇	ဦးမောင်	✓		✓	"	✓
၈၈	ဦးကျော်စွာ	✓		✓	"	✓
၈၉	ဦးမောင်	✓		✓	"	✓
၉၀	ဦးကျော်စွာ	✓		✓	"	✓
၉၁	ဦးမောင်	✓		✓	"	✓
၉၂	ဦးကျော်စွာ	✓		✓	"	✓
၉၃	ဦးမောင်	✓		✓	"	✓
၉၄	ဦးကျော်စွာ	✓		✓	"	✓
၉၅	ဦးမောင်	✓		✓	"	✓
၉၆	ဦးကျော်စွာ	✓		✓	"	✓
၉၇	ဦးမောင်	✓		✓	"	✓
၉၈	ဦးကျော်စွာ	✓		✓	"	✓
၉၉	ဦးမောင်	✓		✓	"	✓
၁၀၀	ဦးကျော်စွာ	✓		✓	"	✓

စုစုပေါင်း: 17

(၁) အိမ်ထောင်စုစီးမြစ်ရန်မလိုပါ။ အမျိုးသား/အမျိုးသမီး အိမ်ထောင်စု တစ်စုကို ကိုယ်စားပြုသူမည်သူမဆို အမှတ်ဖြစ်ပါ။

17 + 13 → 30

ဒုတိယအကြိမ် ရွာလုံးကျွတ်အစည်းအဝေး တက်ရောက်သူများစာရင်း



၅၀၈၇၄၀၇၈၈၈၈၈၈

ပုံစံ - ၀-၁၂ - အစည်းအဝေးတက်ရောက်သူများ (FORM PC 12)

၃-၂၆၂၆

လမ်းညွှန်၊ ဇီဝကိန်း အစည်းအဝေးအားလုံးတွင် အသုံးပြုရန်၊ လူထုစည်းရုံးရေးမှူးက ကျေးဇူးပြု၍ တွင်းဆင်းစဉ် စစ်ဆေး၍ ပုံစံ ၂ ဇီဝကိန်းစက်ဝန်းအမျိုးအစားပါ အစည်းအဝေးတက်ရောက် သူများစာရင်းကို ပြည့်စုံစွာဖြည့်သွင်းရန်

စည်းရုံးရေးမှူးအမည် ဦးအောင်

ရက်စွဲ 19.12.15

ဇီဝကိန်းစက်ဝန်းအမှတ်ဖြစ်ပါ (✓) စက်ဝန်း(၁)

စက်ဝန်း(၂) စက်ဝန်း(၃) စက်ဝန်း(၄)

ပြည်နယ်/ တိုင်းဒေသကြီး/ တနင်္သာရီတိုင်းဒေသကြီး

မြို့နယ် ကွန်းစု

ကျေးရွာအုပ်စု ကံစွယ်

ကျေးရွာ ၃၅၈၈၈

အစည်းအဝေးခေါင်းစဉ်		ဒု.ဂယာအကျင့်ရွာလုံးကျွတ်အစည်းအဝေး				
စဉ်	အမည်	ကျား (✓)	မ (✓)	အိမ်ထောင်စုကိုယ်စားလှယ်(✓) (၁)	လူမျိုး	လက်မှတ်
၀၁	စောအောင်လှ	✓		✓	မဂ်	
၀၂	ဦးကျော်စွာ	✓		✓	"	
၀၃	ဦးကျော်စွာ	✓		✓	"	
၀၄	ဦးကျော်စွာ	✓		✓	"	
၀၅	စောအောင်	✓			"	
၀၆	စောကျော်စွာ	✓			"	
၀၇	စောကျော်စွာ	✓			"	
၀၈	စောကျော်စွာ	✓			"	
၀၉	ဦးကျော်စွာ	✓		✓	"	
၁၀	ဦးကျော်စွာ	✓		✓	"	
၁၁	ဦးကျော်စွာ	✓		✓	"	
၁၂	ဦးကျော်စွာ	✓		✓	"	
၁၃	ဦးကျော်စွာ	✓		✓	"	
၁၄	ဦးကျော်စွာ	✓		✓	"	
၁၅	ဦးကျော်စွာ	✓		✓	"	
၁၆	စောကျော်စွာ	✓			"	
၁၇	စောကျော်စွာ	✓			"	
၁၈	စောကျော်စွာ	✓			"	
၁၉	ဦးကျော်စွာ	✓		✓	"	
၂၀	ဦးကျော်စွာ	✓		✓	"	
၂၁	ဦးကျော်စွာ	✓		✓	"	
၂၂	ဦးကျော်စွာ	✓		✓	"	
၂၃	ဦးကျော်စွာ	✓		✓	"	
၂၄	ဦးကျော်စွာ	✓		✓	"	
၂၅	ဦးကျော်စွာ	✓		✓	"	
၂၆	ဦးကျော်စွာ	✓		✓	"	
၂၇	ဦးကျော်စွာ	✓		✓	"	
	စုစုပေါင်း	27				

(၁) အိမ်ထောင်စုကိုယ်စားလှယ်အဖြစ် အမျိုးသား/အမျိုးသမီး အိမ်ထောင်စု တစ်ခုကို ကိုယ်စားပြုသူအဖြစ် သို့မဟုတ် အမှတ်ဖြစ်ပါ။

၂၇ + ၂၀ = 47



ပုံစံ - ၈-၁၂ - အစည်းအဝေးတက်ရောက်သူများ (FORM PC 12)

လမ်းညွှန်၊ စီမံကိန်း အစည်းအဝေးအားလုံးတွင် အသုံးပြုရန်၊ လူထုစည်းရုံးရေးမှူးက ကျေးဇူးပြု၍ ကွင်းဆင်းစဉ် စစ်ဆေး၍ ပုံစံ ၂ စီမံကိန်းစက်ဝန်းအမျိုးအစားပါ အစည်းအဝေးတက်ရောက် သူများစာရင်းကို ပြည့်သွင်းရန်

စည်းရုံးရေးမှူးအမည်
 ရက်စွဲ၊ ၁၇. ၁၂. ၇၅

စီမံကိန်းစက်ဝန်းအမှတ်ဖြစ်ပါ (V) စက်ဝန်း(၁)
 စက်ဝန်း(၂) စက်ဝန်း(၃) စက်ဝန်း(၄)

ပြည်နယ်/ တိုင်းဒေသကြီး
 တနင်္သာရီတိုင်းဒေသကြီး

မြို့နယ်
 ကွန်းစု

ကျေးရွာအုပ်စု
 ကံမော

ကျေးရွာ
 ဘိုကောင်

အစည်းအဝေးခေါင်းစဉ်		ဒုတိယအကြိမ် စွာထူး ကျော်စာရင်းစာ ဇယား				
စဉ်	အမည်	ကျား (V)	မ (V)	အိမ်ထောင်စုကိုယ်စားလှယ် (V) ^(၁)	လူမျိုး	လက်မှတ်
၁။	ဒေါ်စုစု		✓	✓	ကရင်	ကြည်
၂။	ဒေါ်တင်တင်		✓	✓	"	ကင်
၃။	ဒေါ်မိုးလှိုင်		✓	✓	"	မိုး
၄။	ဒေါ်ကြည်စိန်		✓		"	ဒေါ်ကြည်စိန်
၅။	ဒေါ်မိုးမိုး		✓		"	မိုး
၆။	ဒေါ်တင်တင်		✓	✓	"	တင်
၇။	ဒေါ်ကြည်ကြည်		✓	✓	"	မိုး
၈။	ဒေါ်မာမာ		✓	✓	"	ဒေါ်မာမာ
၉။	ဒေါ်တင်တင်		✓	✓	"	ဒေါ်တင်တင်
၁၀။	ဒေါ်အေးအေး		✓	✓	"	အေး
၁၁။	ဒေါ်မိုးမိုး		✓		"	မိုးမိုး
၁၂။	ဒေါ်မာမာ		✓	✓	"	မာမာ
၁၃။	ဒေါ်မာမာ		✓		"	မာမာ
၁၄။	ဒေါ်မာမာ		✓	✓	"	မာမာ
၁၅။	ဒေါ်မာမာ		✓	✓	"	မာမာ
၁၆။	ဒေါ်မာမာ		✓	✓	"	မာမာ
၁၇။	ဒေါ်မာမာ		✓	✓	"	မာမာ
၁၈။	ဒေါ်မာမာ		✓	✓	"	မာမာ
၁၉။	ဒေါ်မာမာ		✓	✓	"	မာမာ
၂၀။	ဒေါ်မာမာ		✓	✓	"	မာမာ

စုစုပေါင်း - ၂၀

(၁) အိမ်ထောင်စုစားဖြစ်ရန်မလိုပါ။ အမျိုးသား/အမျိုးသမီး အိမ်ထောင်စု တစ်စုကို ကိုယ်စားပြုသူမည်သူမဆို အမှတ်ဖြစ်ပါ။

အရည်အဝေးမှတ်တမ်း (ပ - အကြိမ်)

Date: _____/_____/_____

၂၀၁၆ ခုနှစ် ၊ အိုင်ဘာပ (ပဒါ) ရက်စွဲ၊ မနက် (၇:၀၀) နာရီတွင် အိုင်ဘာပ
ကျေးရွာကာကွယ်ရေးကျွမ်းကျင်ရေးအဖွဲ့ဝင်များ ကျေးရွာခရီးစဉ်မှ ဖိတ်ခေါ်ခြင်း
အရည်အဝေးမှတ်တမ်း

အရည်အဝေးတက်ရောက်သူများ

ကျား - ၁၈ ၂၇

မ - ၁၃

စုစုပေါင်း - ၃၀

ရေခဲအိတ်များ

ရေခဲအိတ်ဖြန့်ဝေခြင်း၊ ကပြရသည့် ဖိတ်ခေါ်ခြင်း၊
ခြင်းနှင့် ကျေးရွာအဝေးမှ ကျေးရွာအတွင်း ချွတ်ချွတ်ဖြန့်ဝေခြင်း

ရေခဲအိတ်များ

အရည်အဝေးတွင် ရာခိုင်နှုန်း မြင့်မားစွာ အများစုက
ပြောကြားပြီး ဘာသာရေးဆရာမှ နှုတ်ခမ်းခြင်းဖြင့် စတင်ခဲ့သည်။ နောက်တွင်
ရေခဲအိတ်များ ၊ အားမရေးရာ ကာကွယ်ရေးအဖွဲ့ဝင်များ၏ အား
တို့ကိုအားပေးထားပြီး ပြောကြားခဲ့သည်။ ထို့နောက် ကော်မတီများ၏ အား
ကဏ္ဍများ ၊ အဖွဲ့ဝင်များကို ရှင်းလင်းပြောကြားပြီး ကော်မတီများ၏
ဆောင်ရွက်ပေးမည့် အဖွဲ့၏ (၅) ဦး၊ အားမရေး ချွတ်ချွတ်ဖြန့်ဝေခြင်း ၊
ဗီ (၅) ဦးအား ဝင်တက်ရောက်သူများကိုသာ အားမရေးချွတ်ချွတ်ဖြန့်
ဝေချက်မှာ ပြောကြားခဲ့သည်။ ထို့နောက် အများဆုံးအားမရေးချွတ်
ဝေပြောကြားခဲ့သည်။

APOLLO

Date: ____/____/____

ဆုံးဖြတ်ချက်

အစည်းအဝေးမှ အောက်ပါ အချက်များ ဆုံးဖြတ်ခဲ့ပါသည်။

အကြံပြုဆောင်ရွက်ရမည့်အရာများ - ဦးအောင်ဦး

- ဒေါ်ခင်စန်း

အစည်းအဝေးအဖွဲ့

- ဦးမင်းဦး

- ဒေါ်ခင်စန်း

အစည်းအဝေးအဖွဲ့

- ဦးအောင်ဦး

အစည်းအဝေးအဖွဲ့အဖွဲ့

အစည်းအဝေးကို နေ့စဉ် (၁၂:၀၀) စတင်လုပ်ဆောင်

ခဲ့ပါသည်။

ကျော်

ဗဟိုအဖွဲ့

ဦးကျော်စွာ

ဆုံးဖြတ်ချက်

အစည်းအဝေးမှ ဆောင်ရွက်ရမည့် အချက်အလက်များ

ကျေးဇူးတင်ဆောင်ရွက်မှု - ဦးဝင်းကျော်စွာ

အစည်းအဝေးမှ - အစည်းအဝေးမှ

လက်ထောက်ရေးရာဇာတ် - ဦးစိုးစွာ

အဖွဲ့ဝင် - ဦးစိုးစွာ

အဖွဲ့ဝင် - ဦးစိုးစွာ

အဖွဲ့အစည်းအဖွဲ့အဖွဲ့ရေးရာဇာတ် - ဦးစိုးစွာ

အဖွဲ့ဝင် - ဦးစိုးစွာ

အဖွဲ့ဝင် - ဦးစိုးစွာ

အဖွဲ့အစည်းအဖွဲ့အဖွဲ့ရေးရာဇာတ် - ဦးစိုးစွာ

အဖွဲ့ဝင် - ဦးစိုးစွာ

အဖွဲ့ဝင် - ဦးစိုးစွာ

Date: _____ / _____ / _____

බිංදු සංග්‍රහණය

- ① ඉන්ද්‍රිය උද්දායකයන්
- ② භෞමිකයන්
- ③ ජීවමය
- ④ ආර්ථිකය
- ⑤ ආර්ථිකයේ සහභාගීත්වය
- ⑥ ආර්ථිකය

ආර්ථිකයේ සහභාගීත්වය:

ආර්ථිකයේ සහභාගීත්වය (සංග්‍රහණය) සහභාගීත්වය:

සංග්‍රහණය



ආර්ථිකයේ සහභාගීත්වය

සංග්‍රහණය

ကဏ္ဍအလိုက် ဖွံ့ဖြိုးရေးဦးစားပေး လုပ်ငန်းစဉ်များ



နောက်ဆက်တွဲ (၄) ပြားနားသောအပိုင်းများအတွက် ဦးစားပေးဖွံ့ဖြိုးရေးလုပ်ငန်းစဉ်များ အနှစ်ချုပ်

မှတစ်ဆင့်သည့်အား VFSO တွင်ထားရှိရပါမည်။ အခြားဌာနဆိုင်ရာများနှင့် ညှိနှိုင်းရန်အတွက် နည်းဥပဒေအား TPIC သို့ရှိရပါမည်။ MNS သို့မဟုတ် အခြားဌာနဆိုင်ရာများရှိမရှိအပေါ်မူတည်ပါသည်။

	အဆင့်	လုပ်ငန်း	မည်သူဦးစားပေးမည်	လ/နှစ်	ကျေးဇူးပြု ထားသော သို့မဟုတ် အဆင့်	ပြင်ပမှ မည်သူ ထောက်ပံ့မည်
အခြေခံအဆောက်အအုံ	1	စတင်လုပ်ငန်းစဉ် (၁)	<input type="checkbox"/> မ <input type="checkbox"/> ကျား	၂၀၀၅	လူထု	(၉၅)
	2	အိတ်စား (၃)	<input type="checkbox"/> မ <input type="checkbox"/> ကျား		"	
	3	ဆရာမကျောင်း (၄)	<input type="checkbox"/> မ <input type="checkbox"/> ကျား		"	
	4	ရွာတွင်းစမ်းကျွမ်းကျင်ရေး (၅)	<input type="checkbox"/> မ <input type="checkbox"/> ကျား		"	
	5	လူ့စစ်စစ်	<input type="checkbox"/> မ <input type="checkbox"/> ကျား		"	
အသေးစားအဖွဲ့အစည်း/အဖွဲ့အစည်း			<input type="checkbox"/> မ <input type="checkbox"/> ကျား			
			<input type="checkbox"/> မ <input type="checkbox"/> ကျား			
			<input type="checkbox"/> မ <input type="checkbox"/> ကျား			
			<input type="checkbox"/> မ <input type="checkbox"/> ကျား			
			<input type="checkbox"/> မ <input type="checkbox"/> ကျား			
			<input type="checkbox"/> မ <input type="checkbox"/> ကျား			
ပေးအပ်ရေး အဖွဲ့အစည်း	1	စားပေးရေး (၂)	<input type="checkbox"/> မ <input type="checkbox"/> ကျား			
			<input type="checkbox"/> မ <input type="checkbox"/> ကျား			
			<input type="checkbox"/> မ <input type="checkbox"/> ကျား			
			<input type="checkbox"/> မ <input type="checkbox"/> ကျား			
			<input type="checkbox"/> မ <input type="checkbox"/> ကျား			
			<input type="checkbox"/> မ <input type="checkbox"/> ကျား			
အခြား			<input type="checkbox"/> မ <input type="checkbox"/> ကျား			
			<input type="checkbox"/> မ <input type="checkbox"/> ကျား			
			<input type="checkbox"/> မ <input type="checkbox"/> ကျား			
			<input type="checkbox"/> မ <input type="checkbox"/> ကျား			
			<input type="checkbox"/> မ <input type="checkbox"/> ကျား			
			<input type="checkbox"/> မ <input type="checkbox"/> ကျား			



VDP အရည်အသွေးထိန်းချုပ်မှု

ထိန်းချုပ်သူ-	ရက်စွဲ-	ရွာ- မြို့နယ်	VDP ရက်စွဲ ကျေးရွာအုပ်စု
---------------	---------	------------------	-----------------------------

VDP စာရွက်စာတမ်းပြီးဆုံးမှုကို စစ်ဆေးပါ။ (OM အရ)

- မျက်နှာဖုံး (အဖုံး)
- မာတိကာ
- ကျေးရွာအခြေခံ (data)
- PSA အကျဉ်းချုပ်နှင့် PRA လုပ်ငန်းစဉ်
- အမျိုးသားအမျိုးသမီး အဖွဲ့များ၏ အခက်အခဲများ
- ကျေးရွာမူှာမှန်းချက် (ဆွေးနွေးချက် ရလဒ်)
- အမျိုးသား၊ အမျိုးသမီးအဖွဲ့များ သဘောတူထားသည့် (၄) နှစ်အတွက် ဦးစားပေး လုပ်ငန်းများ စာရင်း (အခြေခံ အဆောက်အဦး၊ အသက်မွေးမှု၊ ပညာရေး၊ လူမှုရေးထိန်းသိမ်းမှု၊)

နောက်ဆက်တွဲများ

- လူမှုရေးအကဲဖြတ်မှု၊ စာရွက်စာတမ်း၊ ဓါတ်ပုံနှင့် PRA လုပ်ငန်းစဉ်၊ မြေပုံများပါရမည်၊ စည်းစိမ်ပိုင်ဆိုင်မှု အဆင့်၊ Venn ပုံ.....
- ကျေးရွာစီမံကိန်း ရေးဆွဲရေး အစည်းအဝေးမှတ်တမ်း မိတ္တူ
- ကျေးရွာ၏ အချက်အလက် (PC 1 ပုံစံ)
- ကျေးရွာမူှာမှန်းချက်

(၂) လူမှုရေးအကဲဖြတ်မှုအရည်အသွေးနှင့် (VDP စစ်ဆေးပါ)

- VDP တွင် ပါဝင်သော ဦးရေ (အမျိုးသားအမျိုးသမီး)
- လူမှုရေးအကဲဖြတ်မှုအရည်အသွေးနှင့် VDP အတွက် ရက်ပေါင်း
- PRA အသုံးပြုမှုအရည်အတွက်
- ပါဝင်သောဦးရေနှင့် လုပ်ငန်းများ မှတ်တမ်းတင်ခြင်း (အစည်းအဝေးမှတ်တမ်း၊ ဓါတ်ပုံ၊ တိုင်းရင်းသားအနည်းစုနှင့် ထိခိုက်လွယ်သောအဖွဲ့များ၊)
 - အလွန်ကောင်
 - ကောင်း
 - ညံ့
- လုပ်ငန်းများမှတ်တမ်းတင်ခြင်းနှင့် အမျိုးသမီးအဖွဲ့အစည်း၏ ရလဒ်အား ခွဲခြားပေးထားသလား၊
 - ရှိ
 - မရှိ
- စီမံကိန်း အရေအတွက် (အမျိုးသား၊ အမျိုးသမီးရွေးချယ်မှုအရေအတွက်)

PRA နှင့်သက်ဆိုင်သော အခြားစီမံကိန်းအရေအတွက် (အမျိုးသားအမျိုးသမီးရွေးချယ်မှုအရေအတွက်)