

ကျွဲထိန်းကွင်းကျေးရွာ၊ ညောင်ပင်ကွင်းကျေးရွာအုပ်စု၊ တနင်္သာရီမြို့နယ်

၁။	မြို့နယ်မြေပုံ	၃
၂။	ကျေးရွာအုပ်စုပြမြေပုံ (တည်နေရာ)	၄
၃။	အုပ်စုတွင်ပါဝင်သောကျေးရွာများစာရင်း	၅
၄။	ကျေးရွာအခြေခံအချက်အလက်များ	၆
၅။	လူထုပူးပေါင်းပါဝင်သော လူမှုဆန်းစစ်ခြင်းနှင့် အကဲဖြတ်ခြင်းလုပ်ငန်းစဉ် (PSA/PRA) အကျဉ်းချုပ်ဇယား	၇
၆။	ကျေးရွာဖွံ့ဖြိုးရေးအစီအစဉ်အတွက်အသုံးပြုခဲ့သော PRA tools များနှင့် တစ်ခုချင်းစီ အတွက် သုံးသပ်ချက်များ	၉
၇။	ကော်မတီဝင်များစာရင်း	၂၅
၈။	ကျေးရွာအချက်အလက်(ပုံစံ-၁)	၂၆
၉။	စီမံကိန်းစက်ဝန်းအချိန်ဇယား(ပုံစံ-၂)	၂၈
၁၀။	ကျေးရွာဖွံ့ဖြိုးရေးဦးစားပေးအစီအစဉ်(ပုံစံ-၃)	၂၉
၁၁။	ကျေးရွာအုပ်စုစီမံကိန်းလုပ်ငန်းခွဲရွေးချယ်ခြင်း(ပုံစံ-၄)	၃၂
၁၂။	အစည်းအဝေးတက်ရောက်သူများ (ပုံစံ-၁၂)	၃၄
၁၃။	အစည်းအဝေးမှတ်တမ်း	၃၅
၁၄။	ကဏ္ဍာအလိုက် ဦးစားပေးလုပ်ငန်းများ အကျဉ်းချုပ်	၃၇
၁၅။	VDP အရည်အသွေး ထိန်းချုပ်မှု	၃၈

၁။ တနင်္သာရီမြို့နယ်ပြ မြေပုံ

MIMU



Myanmar Information Management Unit

Tanintharyi Township - Tanintharyi Region



Schweizerische Eidgenossenschaft
Confédération suisse
Confederazione Svizzera
Confederaziun svizra
Humanitarian Aid and Civil Protection
Embassy of Switzerland in Myanmar

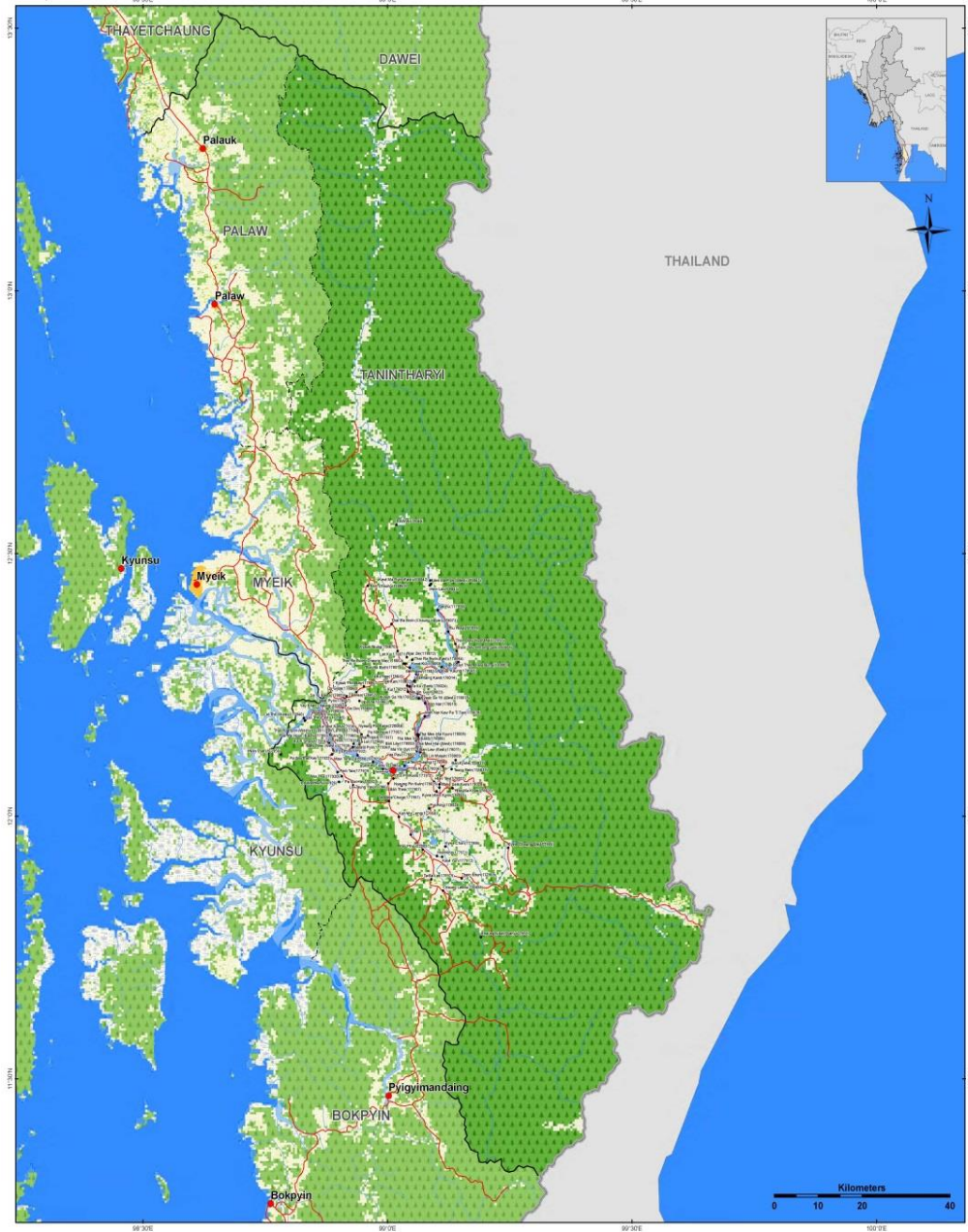

<p>Map ID: MIMU154-03 Creation Date: 09 Dec 2013 A1 Projection/Datum: Geographic/WGS84</p> <p>Date Source: BASE MAP - MIMU/Boundaries - WFP/modified by MIMU 2008. Landcover - LP DAAC - MCD12Q1 2011 V3 ISIP (Type1) Place name - Ministry of Home Affairs (2012) Translated by MIMU</p>	<p>Legend</p> <ul style="list-style-type: none"> Villages Towns Road Railways Non-Perennial/Intermittent/Floating Perennial/Permanent Stream Coast Township Boundary District Boundary State Boundary International Boundary 	<p>Landcover</p> <ul style="list-style-type: none"> Crop and Vegetation Forest Mixed Forest Grassland Shrubland Snow Ice Build-up Area Bare Land Wetland Water 	<p> Village Name Place Village Tract Name </p> <p> Myanmar Information Management Unit (MIMU) is a common resource of the Humanitarian Country Team (HCT) providing information management services, including GIS mapping and analysis, to the humanitarian and development actors both inside and outside of Myanmar. Map produced by the MIMU - E-mail: info.mimu@undp.org Website: www.themimu.info </p>
---	---	---	---

ကျွတ်နီးကွင်းကျေးရွာ၊ ညောင်ပင်ကွင်းကျေးရွာအုပ်စု၊ တနင်္သာရီမြို့

၂။ ကျေးရွာအုပ်စုပြင်မြေပုံ

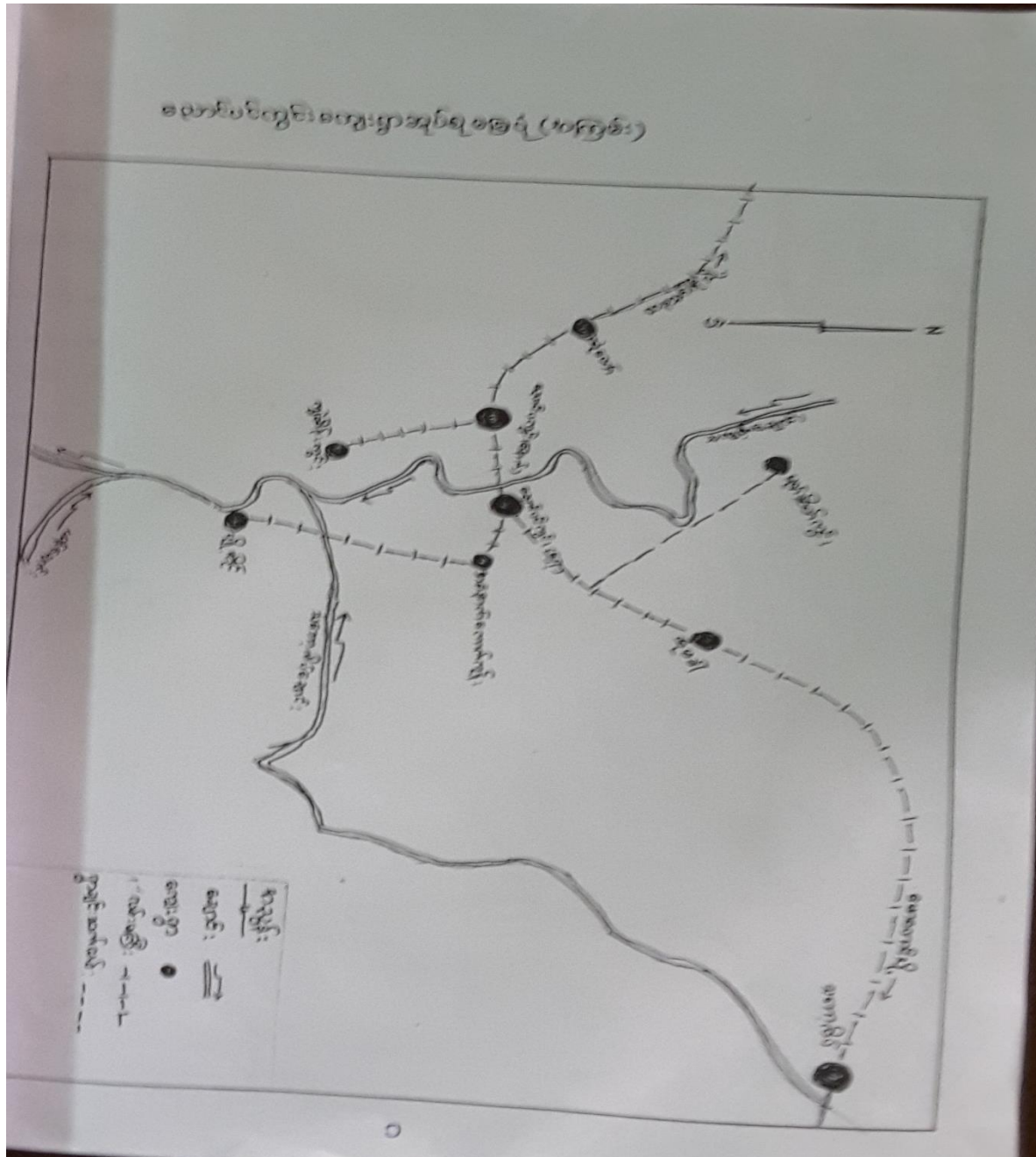

ကျွန်းကြီးကွင်းကျေးရွာ၊ ညောင်ပင်ကွင်းကျေးရွာအုပ်စု၊ တနင်္သာရီမြို့။

၃။ အုပ်စုတွင်ပါဝင်သောကျေးရွာစာရင်းများ

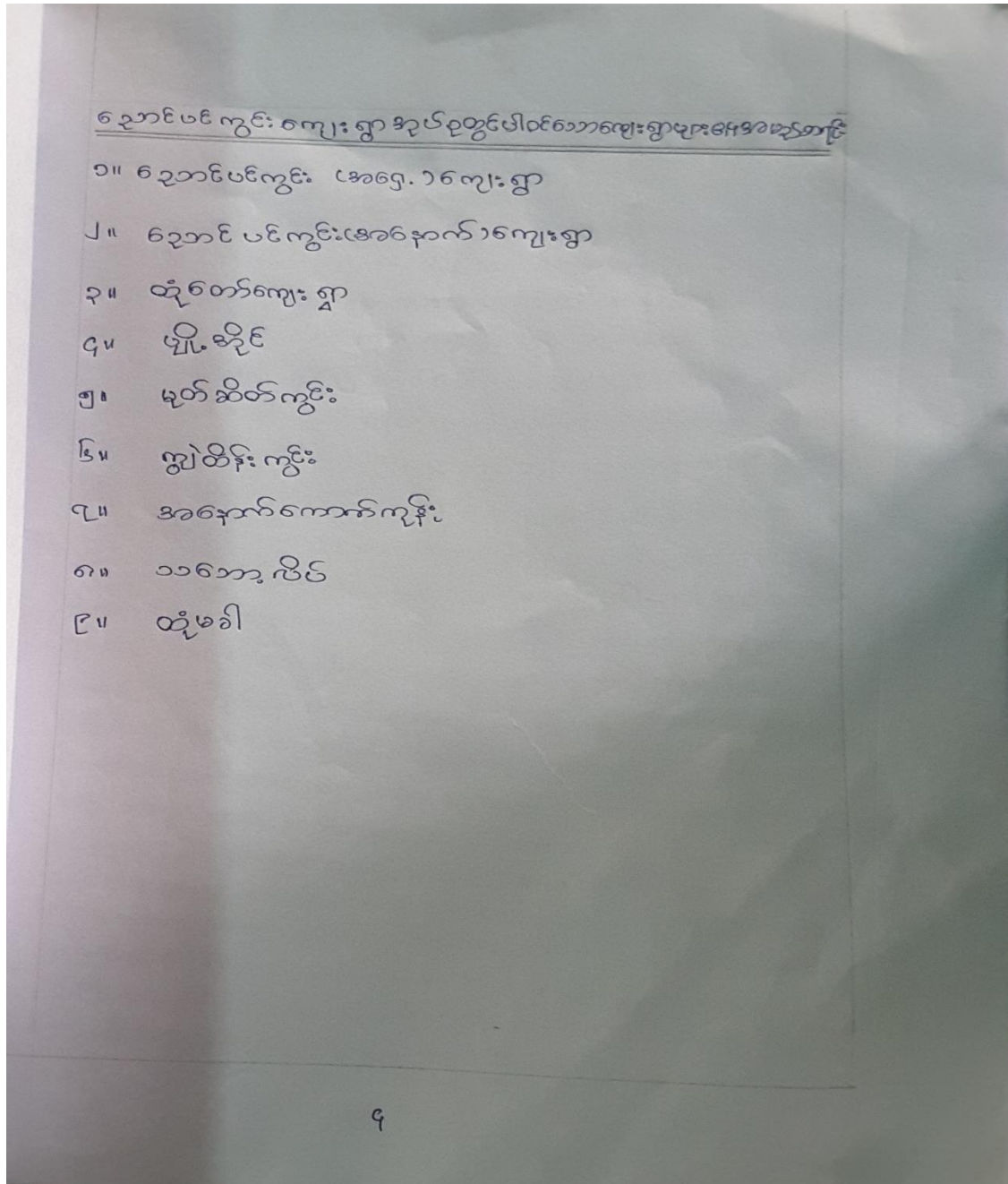

၄။ ကျေးရွာ၏အခြေခံအချက်အလက်များ

ဤတိုင်းကွင်းကျေးရွာ၏အခြေခံအချက်အလက်များ

ဤတိုင်းကွင်းကျေးရွာ၏အခြေခံအချက်အလက်များသည် သူ့လယ်စားပိုင်
 သုံးစွဲပြီး ကျေးရွာတွင် ပျက်စီးဆုံးရှုံးမှုများရှိပြီး များသောအားဖြင့် များသော
 လာရောက်လုပ်ကိုင်ဆောင်ရွက်နေကြသည်။ ကျေးရွာတွင် ကွင်း
 ဖြစ်ကြီးများ၊ စခန်းပေါ်များ၊ စခန်း ဖြစ်သည်အခြား၊ ရွာက ဤရွာများ
 ထိန်း ကျောင်းပျက်ခြင်းကွင်းများ မရှိဘဲ ဖြစ် ကျေးရွာတွင် လာရောက်
 ထိန်းကျောင်း ဆောင်ရွက် ဤတိုင်းကွင်းဟု အမည်တွင်လာပါ
 သည်။ လူဦးရေ ၃၅ ဖြစ်ပြီး ၂၀ အထိ ဖြစ်လာ ဖြစ် ရွာသည်
 လာရောက် ဖြစ်သည်ကို မှတ်တမ်းကွင်းပင်နှင့် တော် ကြီးကျောင်း မရှိ
 သဖြင့် ရွာပင်ပင် ကွင်းကျေးရွာအုပ်စုတွင် သွားရောက် ကွင်း
 ကြသည်။ မတူအချိန်တွင် လူဦးရေ ၂၀၀ ခန့် ဖြစ်ပြီး ကျား
 ၁၃၅ နှင့် ၂၅၀ ပေတက် ဖြစ်သည်အထိ တော်စွာ အခြား ၄၅၅
 ကိုးကွယ်သည်။ အသားမှာ မွန် အသားပျက် များ ဖြစ်သည်။
 ဦးဆောင်သူအချို့မှာ ကျား ၄၄ နှင့် ၃၅၀ ခန့် ဖြစ်သည်။ မြေအမျိုးမျိုး
 ရွာသူ ၂၀၀၀ များသည် အသက်မွေးဝမ်းကျောင်း အတွက်
 တောင်ပာလုပ်ငန်း၊ ဖယ်ပာလုပ်ငန်း၊ စိုက်ပျိုးရေး လုပ်ငန်းများ
 ဖြင့် လုပ်ကိုင်ဆောင်ရွက်သည်။ ကိုးကွယ်ရန် သွန်းတော် ကြီး
 ကျောင်းများကို ကျေးရွာ၊ ရွာ၊ ရွာတွင် ဆောက်ထား ဖြစ် ဖြစ်
 သည်။ ကျေးရွာသူ ၂၀၀၀ များသည် ဆိတ်ဆိတ် အင်မတန် ဖြစ်
 စင်အားရှိပြီး ရွာ၊ ရွာသူ ၂၀၀၀ များ ဖြစ်သည်။ ဖြစ်ပြီး မြေပညာ
 သင်ပညာမှာ မူလတန်းအထိ ဆိုတာဖြစ်သည်။ ဖြစ်ပြီး မူလများ
 ဖြစ် စေတီတော်ကျေးရွာ တစ်ရွာ ဖြစ်သည်။ လမ်းပန်းဆက်သွယ်ရေး
 များလည်းကောင်း ရှိသည်။ ဆင်းရဲသော ကျေးရွာ ဖြစ်သော
 ဖြစ်ပြီး ရေနှင့် ပတ်သက် ဖြစ် ကွင်းပင် ကွင်းပင် တစ် ဖြစ်ပြီး လူပင်
 များ ကွင်းရွာ အတွက် မလုပ်ဆောင် ပြုပြင်ပါ။

၆။ လူထုပူးပေါင်းပါဝင်သော လူမှုဆန်းစစ်ခြင်းနှင့် အကဲဖြတ်ခြင်း(PSA/PRA)အကျဉ်းချုပ်

အိတ်စီအိတ်စီ ကျေးရွာ

PSA PRA အကျဉ်းချုပ် ဝေဖန် နှစ်ပတ်စပတ် နှစ်ပတ်စပတ်

စဉ်	အကြောင်းအရာ	ရက်စွဲ	တက်ရောက်သူ		ပြောဆိုသူ	အဓိက အတွေ့ရမှုများ
			ကျား	မိန်းမ		
၁	ပစ္စည်းကိစ္စရပ်များ ဆိုင်ရာ သတိပေးခြင်း	၂၀၁၆ ခုနှစ်	၂၅	၁၇	၄၂	ကျေးရွာအတွင်း အခြေခံအဆောက်အအုံများ၊ အထူးသဖြင့် အခြေခံအဆောက်အအုံများ၊ အထူးသဖြင့် အခြေခံအဆောက်အအုံများ၊ အထူးသဖြင့် အခြေခံအဆောက်အအုံများ
၂	ရာသီဥတုပြောင်းလဲခြင်း	၂၀၁၆ ခုနှစ်	၂၅	၁၇	၄၂	လေပြင်း၊ ရေကြီးခြင်း၊ ရေကင်းခြင်း၊ ရေကင်းခြင်း၊ ရေကင်းခြင်း၊ ရေကင်းခြင်း၊ ရေကင်းခြင်း၊ ရေကင်းခြင်း
၃	မြေဆီလျော်ခြင်း	၂၀၁၆ ခုနှစ်	၂၅	၁၇	၄၂	ကျေးရွာအတွင်း အခြေခံအဆောက်အအုံများ၊ အထူးသဖြင့် အခြေခံအဆောက်အအုံများ၊ အထူးသဖြင့် အခြေခံအဆောက်အအုံများ
၄	အခြေခံအဆောက်အအုံများ	၂၀၁၆ ခုနှစ်	၂၅	၁၇	၄၂	ကျေးရွာအတွင်း အခြေခံအဆောက်အအုံများ၊ အထူးသဖြင့် အခြေခံအဆောက်အအုံများ၊ အထူးသဖြင့် အခြေခံအဆောက်အအုံများ

၆

ကျွန်ုပ်တို့ကွင်းကျေးရွာ၊ ညောင်ပင်ကွင်းကျေးရွာအုပ်စု၊ တနင်္သာရီမြို့

စဉ်	အကြောင်းအရာ	ရက်စွဲ	တက်ရောက်သူ			စိုးစဉ်အုပ်	အဓိကအကြောင်းအရာများ
			က	ပ	ဇ		
6.	ပင့်ကူအိမ်ဖြူ ပေးပို့	1.3.2016	24	19	43	အစည်းအဝေး၊ တက်ရောက်သူ အမျိုးသား၊ အမျိုးသမီး	အမျိုးသားပြုစုရေး အဖွဲ့များအစီအစဉ်၊ အမျိုးသားအဖ အဖွဲ့အစည်းများ ရရှိမှု၊ ငွေအကူအညီ အစရာများ
7.	အရပ်အဝန်း ဖြန့်ဖြူး	1.3.16	49	19	33	ရပ်ဆိုင်း စက်မိတ် အမျိုးသား၊ အမျိုးသမီး	အိမ်အမျိုးသားများ အခြေခံအစာအာဟာရ အဖွဲ့များ၊ အဖွဲ့အစည်း အဖွဲ့များ၊ အဖွဲ့အစည်း ဖြန့်ဖြူးပေးပို့ပေး ရေကန်များ၊ အစာအာဟာရ များ၊ အစာအာဟာရ
8.	အသုံးပြုသူ အိမ်အဖွဲ့အစည်း ပေးပို့	1.3.16	15	15	30	အစည်းအဝေး အဖွဲ့အစည်း အဖွဲ့အစည်း အဖွဲ့အစည်း	အိမ်အဖွဲ့အစည်း အသုံးပြုမှုအဖွဲ့အစည်း အသုံးပြုမှုအဖွဲ့အစည်း အိမ်အဖွဲ့အစည်း အသုံးပြုမှုအဖွဲ့အစည်း

ကျွန်ုပ်တို့ကွင်းကျေးရွာ၊ ညောင်ပင်ကွင်းကျေးရွာအုပ်စု၊ တနင်္သာရီမြို့၊

၇။ ကျေးရွာဖွံ့ဖြိုးရေးအစီအစဉ်အတွက်အသုံးပြုခဲ့သော PRA Tools များနှင့် တစ်ခုချင်းစီ အတွက် သုံးသပ်ချက်များ

ရက်စွဲ: ၂၀၂၁ ခုနှစ်၊ ဇူလိုင်လ ၂၅ ရက်

ကျေးရွာ: ၂၅၇၈၇ (ကျွန်းမူလ အစားပြုသော)

ညောင်ပင်ကွင်းကျေးရွာအုပ်စု

စဉ်	အမျိုးအစား	ပိုင်ဆိုင်မှု	သုံးပြုစေလွှတ်ထားသူ	အိမ်ထောင်စု၏ ရေအတွက်	%
၁။	ချမ်းသာ	ကွမ်းစော (၆၈၈)၊ ခင်မိုးအိမ် (၁၇၆၈)	၁၇၆၈ (၆၈၈)၊ ၇၅၁၁၈၈ (၃၈၈)၊ ၇၆၂၈၀)ကောင်	၁	၂%
၂။	အယ်အယ်	ကွမ်းစော (၃၈၈)၊ ဇွဲ (၃၂၅) ကောင်	၁၇၆၈ (၆၈၈)၊ ၈၅ (၃၂၅) ကောင်	၃၇	၃၇%
၃။	ရွှင်ပါး	တစ်နေ့၊ ယုတ်နေ့တော၊ ခိုင်	၃၂၅ ခုဖြင့်၊ ခိုင် ၆၆၆ ခုဖြင့်၊ ခိုင်ကယ်ဖြင့်၊ တော၊ လမ်းများ၊ ကျောင်းအားဖြင့်	၂၆	၆၁%
၄။	အရှင်ရွှင်ပါး				

ကျွန်ုပ်တို့ကွင်းကျေးရွာ၊ ညောင်ပင်ကွင်းကျေးရွာအုပ်စု၊ တနင်္သာရီမြို့

ဣန္ဒြေကွင်းကျေးရွာ၏ ဥစ္စာ ဝန်ထုပ်ပေးမှုအဆင့်သတ်မှတ်ခြင်း
(၁၉၅၆-၁၉၅၇)

ကျေးရွာ၌ ၁၇၀၀ နီးပါးရှိသော အိမ်ထောင်စုများသည် အစားအသောက် အစာအာဟာရ အစရှိသည့် အဆင့်သတ်မှတ်ချက်များကို အခြေခံ၍ အဆင့်သတ်မှတ်ပါသည်။

အိမ်ထောင်စုများသည် အစားအသောက် အစာအာဟာရ အစရှိသည့် အဆင့်သတ်မှတ်ချက်များကို အခြေခံ၍ အဆင့်သတ်မှတ်ပါသည်။

အိမ်ထောင်စုများသည် အစားအသောက် အစာအာဟာရ အစရှိသည့် အဆင့်သတ်မှတ်ချက်များကို အခြေခံ၍ အဆင့်သတ်မှတ်ပါသည်။

အိမ်ထောင်စုများသည် အစားအသောက် အစာအာဟာရ အစရှိသည့် အဆင့်သတ်မှတ်ချက်များကို အခြေခံ၍ အဆင့်သတ်မှတ်ပါသည်။

၇.၁။ရာသီခွင်ပြပုံကွဲဒီဇို

ဗျဲထိန်းကွင်းကျေးရွာ		ရာသီခွင်ပြပုံကွဲဒီဇို											ညောင်ပင်ကွင်းကျေးရွာအုပ်စု				
စဉ်	အကြောင်းအရာ	အောက်တိုဘာ	နိုဝင်ဘာ	ဇူလိုင်	ဇူလိုင်	အောက်တိုဘာ	နိုဝင်ဘာ	အောက်တိုဘာ	နိုဝင်ဘာ	အောက်တိုဘာ	နိုဝင်ဘာ	အောက်တိုဘာ	နိုဝင်ဘာ	အောက်တိုဘာ	နိုဝင်ဘာ	အောက်တိုဘာ	နိုဝင်ဘာ
၁။	လယ်		မပါးဆိုင်ချိန်											မပါးဆိုင်ချိန်			
၂။	ကွမ်းခြံ	မပါးဆိုင်ချိန်								ကွမ်းပင်ချိန်					ကွမ်းပင်ချိန်		
၃။	ခွံစော		သို့မဟုတ် စောက်စောက်							အင်ဆိုင်ချိန်							
၄။	ဂါဘာစော		ဂါဘာစော							ဆိုင်ချိန်					အစော့		၈၅
၅။	ဆောင်ယာခွံချိန်		ဆောင်ယာခွံချိန်														
၆။	အားလပ်ချိန်																
၇။	ပွဲအားသက်စော														ပွဲအား		

ကွဲထိန်းကွင်းကျေးရွာ၊ ညောင်ပင်ကွင်းကျေးရွာအုပ်စု၊ တနင်္သာရီမြို့။

ရာသီခွင်ပြုပြင်ကွန်အားသုံးသပ်ချက်

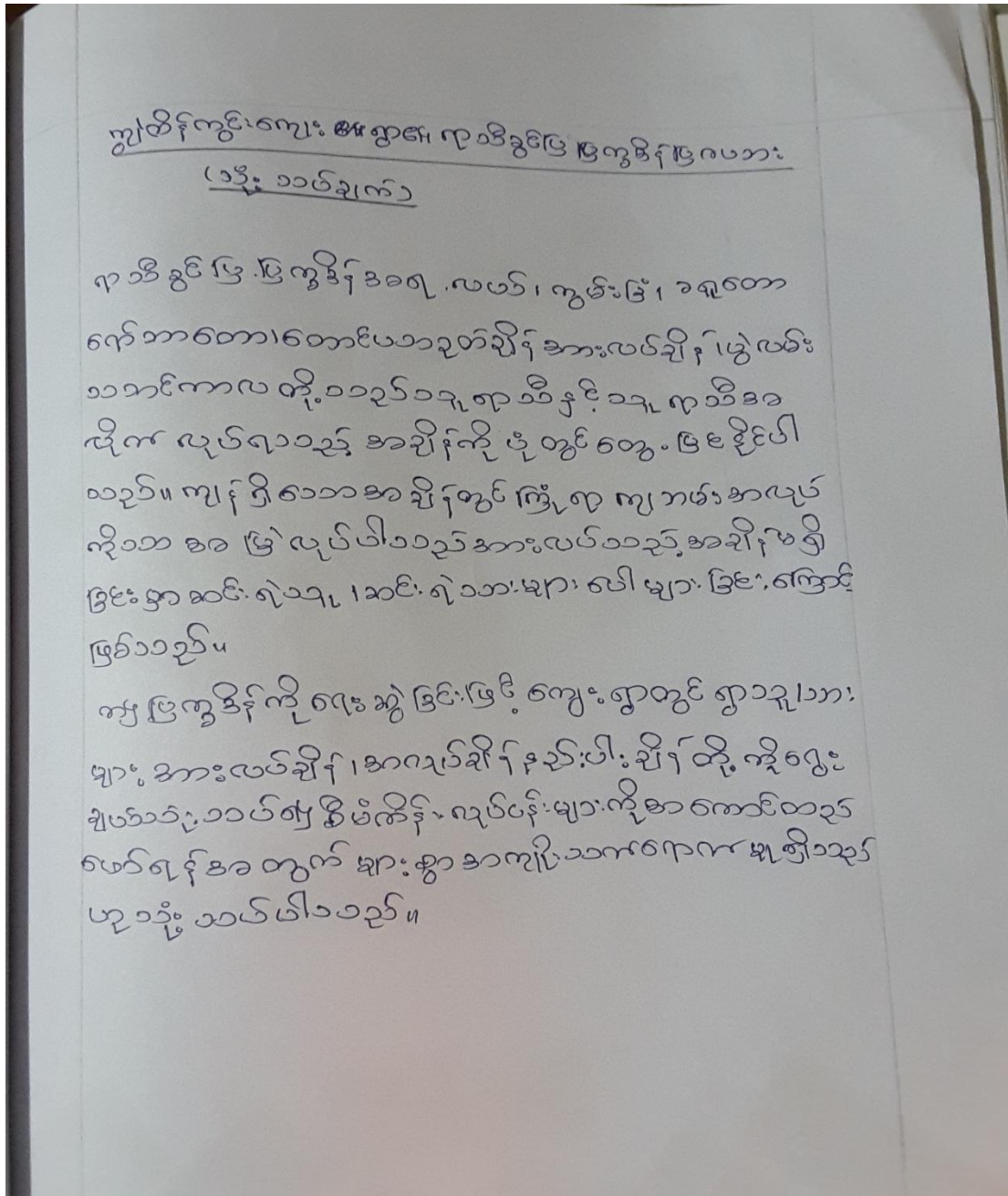

၇.၂။ ပင့်ကူအိမ်ပြင်မြေပုံ

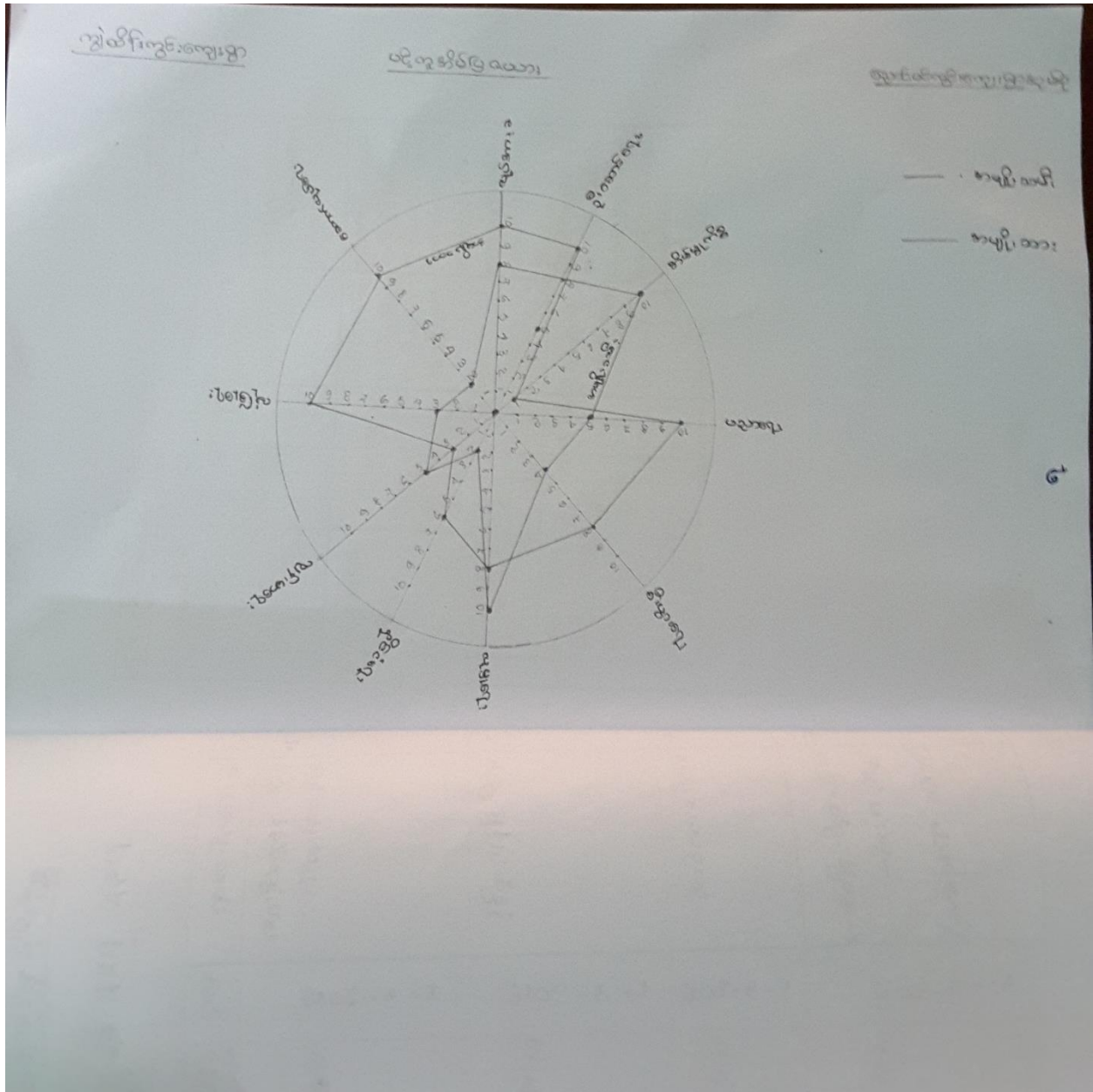

ကွဲထိန်းကွင်းကျေးရွာ၊ ညောင်ပင်ကွင်းကျေးရွာအုပ်စု၊ တနင်္သာရီမြို့။

ပင့်ကူအိမ်ပြုခြင်းအားသုံးသပ်ချက်

ရပ်ရှေး ဣရှေးတွင် ရှေး ဝေါင်းပါဝင်မှု

ရပ်ရှေး ဣရှေးတွင် ရှေး ဝေါင်းပါဝင်မှု အမျိုးအစားကို ကော်မရှင်း
 ဘားများ ကျင့်ရုံ ပါဝင်နေကြောင်းတွေ့ရှိရပါသည်။ အမျိုးအစား
 သဘာဝသဘာဝရန်ကင်းစင်မှုပေးရန်အတွက် ဖြစ်ပါသည်။

လုပ်အားစ

အလုပ်လုပ်ရာတွင် အမျိုးအစားများ၏ ထင်ရှား ဖြစ်မှုမှာ အမျိုးအစား
 ဤအားစအား ဆင့် (၈) အထိ ရောက်ရှိနေပြီး အမျိုးအစားဝင်ရောက်
 ရှိနေသည့်အခါမှ ထားတွေ့ရှိရပါသည်။ အမျိုးအစား အမျိုးအစား
 ပြုပြီး အလုပ်လုပ်ရန် တွဲဖက်ရည်အား ထားရှိလာကြောင်း ဖြစ်ပါသည်။

အိမ်မှုကိစ္စ

အိမ်မှုကိစ္စ များ လုပ်ဆောင်ရာတွင် အမျိုးအစား အားစအား
 ထားရှိပြီး အမျိုးအစား ကိုယ်တိုင် လုပ်ဆောင် နိုင်စေရန်အတွက်
 တွေ့ရှိရသည့် အမျိုးအစား များက အထင်အမြင်ဖြင့် ကိုယ့်အား စွဲနေ
 လာသောအခါမှ ထားကြောင်း ဖြစ်ပါသည်။

ဦးဆောင်မှု

ဦးဆောင်မှုအား ပြုတည်ရာ အမျိုးအစား အားစအား (၉) အထိ
 ထားရှိပြီး အမျိုးအစား များက ဦးဆောင်နိုင်မှု အားစအား
 သည့်အခါမှ ထားရှိကြောင်း တွေ့ရှိရပါသည်။ အမျိုးအစား များက
 တွေ့ရှိရပြီး အမျိုးအစား အားစအား နိုင်စေရန် တွဲဖက်ရည်
 ပေးပို့ပေးရန်အတွက် လာကြောင်း ဖြစ်ပါသည်။

ပညာရေး
 ပညာရေးနှင့် ပတ်သက်၍ အမျိုးမျိုး ဟောပြော ဆောင်ရွက်
 ခဲ့ပြီး အများစုမှာ သားများ ဟောပြော ဆောင်ရွက် ဝယ်ကြောင်း
 ကျွန်ုပ်တို့ သိရသည်။ အမျိုးမျိုး ဟောပြော ဆောင်ရွက်ထားခြင်း
 သောကြောင့် ပညာရေး ဘေးအန္တရာယ်များ ကင်းရှင်းစေရန်
 စိုးစားရမည်။

စိုးစားရေး
 စိုးစားရေး ယုတ်ဆောင်ရာတွင် အမျိုးမျိုး သားဆက်အမျိုး
 သမီးများ ဆောင်ရွက် ကာ အမျိုးမျိုး သမီးများ ပေးပို့ပေးခြင်း
 စဉ်တွင် ရည်ရွယ်ချက်အရ အမျိုးမျိုး သားများ အပြင်မှာ စိုးစား
 ချိန်တွင် အမျိုးမျိုး ဟောပြော ဆောင်ရွက်ခြင်း၊ သားသမီး နိဒါန်း
 ရေးသား ကြောင့် ဖြစ်သည်။ ထို့ကြောင့် အမျိုးမျိုး သမီးများ ဆက်ပေးခြင်း
 တစ်ခုထက် မပိုဝက်ဘဲ အပြင်တွင် ဖလှယ်ပေးခြင်းဖြင့် စိုးစားရေး
 ယုတ်ဆောင်ရာတွင် အန္တရာယ်များ ရှိရန် ချိန်ပေးပါသည်။

ယုတ်ဆေး
 ယုတ်ဆေးများ ယုတ်ဆောင်ရာတွင် အမျိုးမျိုး သားဆက်အမျိုး
 မျိုးမျိုးဖြင့် ယုတ်ဆေး ယုတ်ဆေးများ ဆောင်ရွက်ခြင်း သား
 များသားထက် ရေးရေး အတွက် အပြင်တွင် စားထက်ရေးရေး အတွက်
 စိုးစားခြင်းဖြင့် ရေးရေးကြောင့် ဖြစ်သည်။ ထို့ကြောင့် အမျိုးမျိုး
 သမီးများ ဆက်ပေးခြင်း သားများ ဆက်ပေးခြင်း မထုတ်
 ဘဲ ကျိန်ပေးခြင်းဖြင့် ချိန်ပေးပါသည်။

ဆောက်လုပ်ရေး

အမျိုး သား များ၏ ဆောက်လုပ်ရေး အပိုင်း မှာ အဆင့်မြဲ
 အထိရှိပြီး အမျိုး သား များ က အဆင့် ၂၃ အထိရှိနေပါသည်။
 မျိုး သား များသည် အရာရာ ကို လုပ်ဆောင်နိုင် တဲ့ စွမ်း ရည်တန်ဖိုးမှု
 ရှိတယ်။ အမျိုး သား များ က ဆောက်လုပ်ရေး ၅ နှင့် ပတ် သက်ပြီး
 အဆောက်အုံ လုပ်ငန်း မည် ဆိုလျှင် အပေါ် တက်ပြီး အမျိုး သား
 လုပ်ငန်း မည် အနေ အထား ရှိသော ကြောင့် ဖြစ်သည်။ အမျိုး
 သား အနေဖြင့် အဆင့် မမြေ များ ဖြစ် တွေ နေရ သည်။ ထို့ကြောင့်
 အမျိုး သား များ ကလည်း အမျိုး သား ၏ အခက် အခဲ များ
 ကို နား လည် သဘော ပေါက် ရန် လိုအပ် သည်။

၇.၃။ အရင်းအမြစ်ပြမြေပုံ

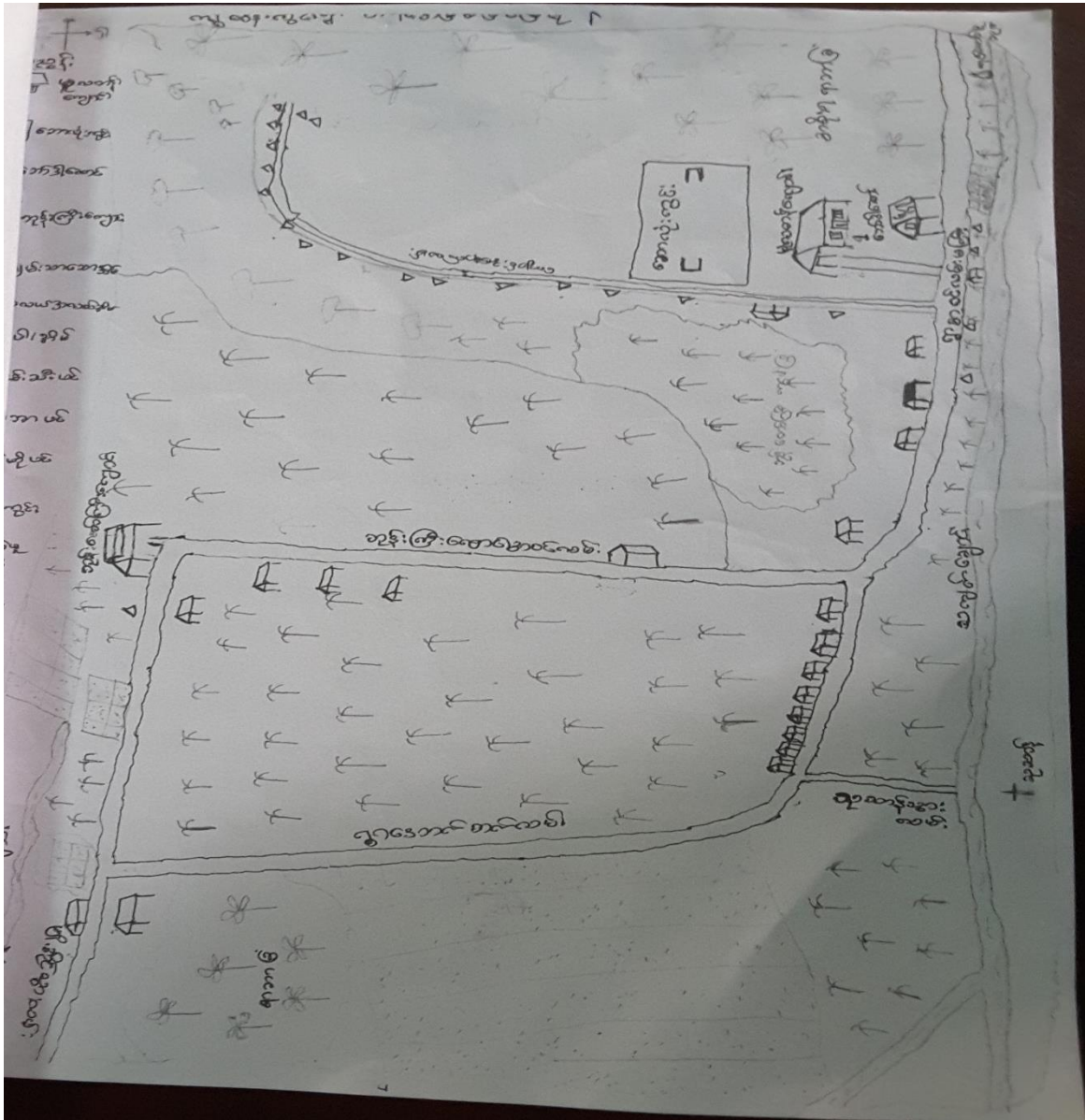

ကျွဲထိန်းကွင်းကျေးရွာ၊ ညောင်ပင်ကွင်းကျေးရွာအုပ်စု၊ တနင်္သာရီမြို့။

ဣဒိန်းကွင်းကျေးရွာ၊ ပျံ့ပျံ့အခြေပြု ဖြစ်ပျက်မှုများ (သုံးဆယ့်)

ကျစ်ဖြည့်တွေ့-ဖြင့်ချက်အရ ထို ရွာ၏ တောင်တောင်ရေပြေ
 သဘောသဘာဝကိုတွေ့-ဖြင့်ရပါသည်။ ထိုကျေး ရွာ
 အား များ များ နေထိုင်တတ်သောကြောင့် ပျံ့ပျံ့အခြေ
 တောင် ရွာနေသည်ကိုတွေ့-ရသည်။ ထို ရွာ၏ သဘာ
 ဝတေး အနွယ်ပင်ကုရကကြီး နှိပ်စားရေ များ ပျံ့ပျံ့
 ဆုံး ရှိ မှု များဖြင့် နေရပါသည်။ ကျေးကျေး ရွာတွင် သွတ်လာ
 ရေအဆင့်မြင့်စေရန် လမ်းများ မည်သည့်နေရာတွင် မည်သည့်
 သည်အရာ များ ဖြစ်သည်တွေ့-ဖြင့်ရပါသည်။ ထိုကျေး
 ရွာ တွင် ချစ်သာ-သို့၊ အလယ်ပင်ပင်အိမ်၊ ဆင်ရဲအိမ်
 မည်သည့်နေ ရာတွင် ဖြစ်ကြောင်း သိ ဖြစ်ရပါသည်။
 ထိုသို့ ဝိုင်းဝန်း လှုပ်ရှားကို ဆုံးတောကပ် ခေတက အဝက
 မြေ-ဝင်ကြောင်း အဆိုအတိုင်း ထား ဖြစ်ပျက်မှုများ
 တောကနေသည်ကိုတွေ့-ရသည်။ ထို ရွာတွင် ပျံ့ပျံ့
 နေသော လမ်း ကံ ဝက များ ကယ်နေ ရာတွင် ဖြစ်ကြောင်း
 ဥပမာအားဖြင့် ဖြစ်၊ အဆောက်အဦး ၂ က များ ကွင်းများကို
 မည်သည့် နယ်တွင် ဖြစ်ကြောင်း သိ ဖြစ်ရပါသည်။ ဖြစ်
 ပျံ့ပျံ့အခြေများကို ဖြစ် ဖြစ် အား ဖြင့် သွတ်လာရေ
 အခကခံ မရှိဘဲ အဆင်ပြေခြင်းမရှိဘဲ သို့ ထပ်ပါသည်။

၇.၄။ အသုံးပြုပုံ

ကျွဲထိန်းကွင်းကျေးရွာ

အသုံးပြုသူရင်းထိန်းချုပ်သူကြီးအဖွဲ့

Date.

ကျွဲထိန်းကွင်းကျေးရွာအုပ်စု

ကျား	မ	ကျား + မ
ယယ်ဆွဲဆက်	ဆယ်ချယ်ဆက်	ယယ်ဆွဲဆက်
ယယ်မြဲဆက်	ပျောဆိုင်	ယယ်မြဲဆက်
ဆိုင်ဆက်	ဆိုင်ကယ်	ဆိုင်ဆက်
ကွမ်းခြံ	ကျွဲ/ခွား	ကွမ်းခြံ/ကွမ်းခြံ
ကွမ်းခြံ	ကိုင်	ဆိုင်ကယ်
ဆိုင်ကယ်		ကျွဲ/ခွား
ဆိုင်ဆက်		ယယ်
ခွား/ကျွဲ		
ယယ်		

ကျွဲထိန်းကွင်းကျေးရွာ၊ ညောင်ပင်ကွင်းကျေးရွာအုပ်စု၊ တနင်္သာရီမြို့။

ညွှတ်စိမ်းကွင်းကျေးရွာ၏ အဖွဲ့ခင်းစဉ် - ချိတ်ဆက် ပြုပြင်ရေး (Venn)
၂ သို့ သတ်ချက်

ပုံစံကွင်းဖြင့်ချက်အရကျေးရွာလူထုနှင့်အစိကပါဝင်ဆင်
ဝက်နေ သည့် ပုဂ္ဂိုလ်မှာ " ဂုဏ်ရပ်ဖ ဆိုမပဉ်ကျောင်း
ဆရာ ဖြစ် သည်ပဉ်ထင်ပါသည်။ အစောင့်ဖြင့် ဥက္ကဋ္ဌ၊ ကျေး
ရွာချိတ်ဆက်အဖွဲ့ဝင်၊ ကျောင်းဆရာတော် ဖြစ်ပြီး ကျန်အဖွဲ့ခင်း
များသည် ဘာမန်အနေထား အစောင့်ဖြင့် ပါဝင်ပတ်သက်နေ
သည်ကိုတွေ့ရသည်။

သို့ ဖြစ်ပါ၍ စိမ်းကွင်းကွင်း အစောင့်ကြောင်းအရာ တစ်ခုကို
သတင်းအချက်အလက်ပေးရာတွင် ဖြစ်စေ၊ အစောင့်ကြောင်း
ကြား တွင်ဖြစ်စေ " ဂုဏ်ရပ်ဖ ဆိုမပဉ်ကျောင်း ဆရာ
အား အစောင့်ကြောင်း ကြားခြင်း ဖြစ်ပြီး ကျေးရွာအထိ ဖြစ်
နိုင်သည့် ကိုတွေ့ရပါသည်။ နောက်ပိုင်းကမ်းသည် အချိန်
ကျန်သက်သာ စုံမက ဖြိုဖျက်ဆိရောက် မှု အားကောင်းသည်
ဟုသိ သတ်ပါသည်။

ပြဿနာသစ်ပင်

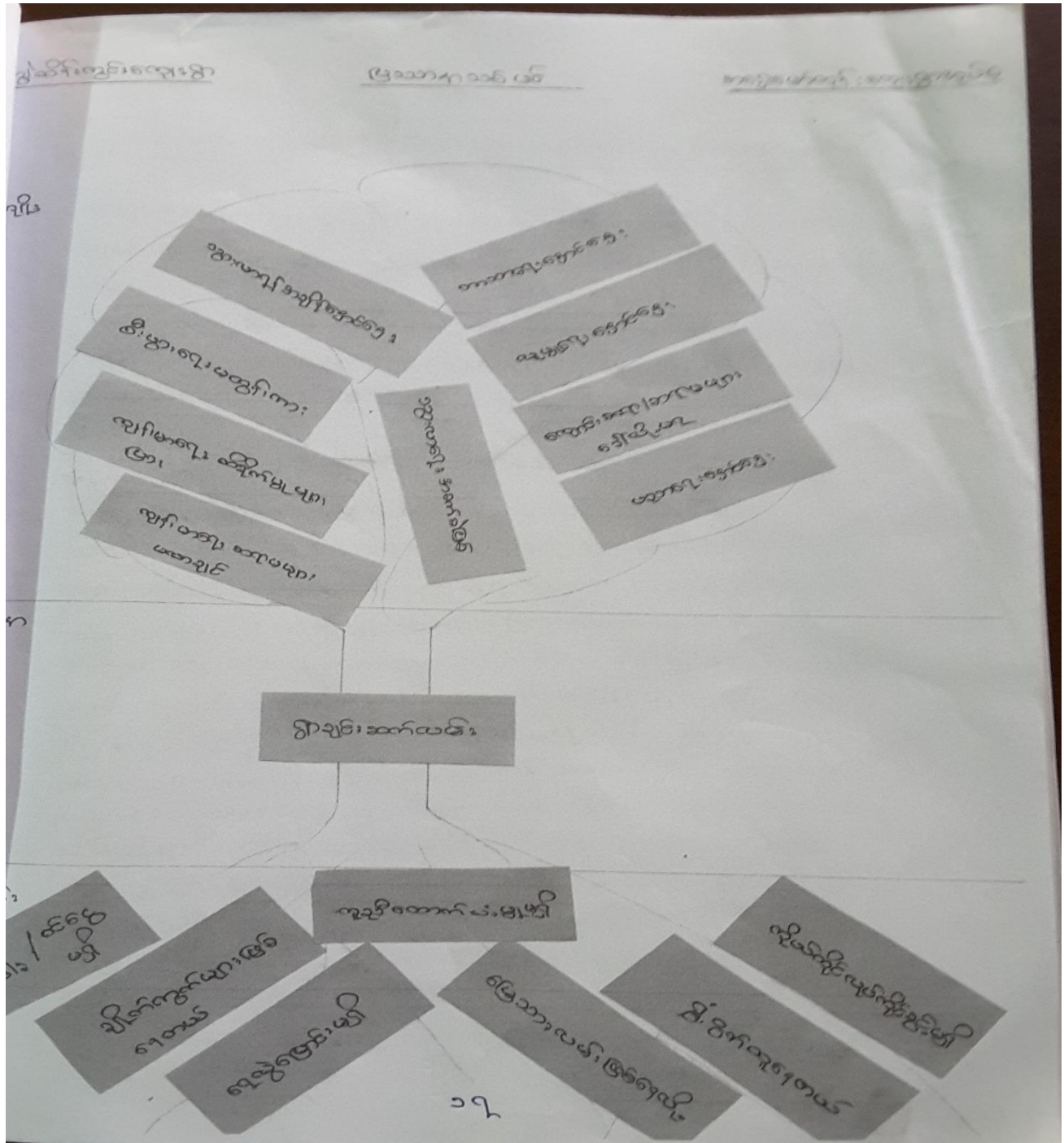

ကျွန်ုပ်တို့ကွင်းကျေးရွာ၊ လှောင်ပင်ကွင်းကျေးရွာအုပ်စု၊ တနင်္သာရီမြို့

ညိုထိန်းကွင်းကျေးရွာ၏ ဖြစ်ပွားမှုပင် problem Tree ဘုံ့ယုတ်အန်

ကျေးရွာသူကျေးရွာသားများ၏ ဖြစ်ပွားမှုပင် ရင်းခံကိစ္စများ
 နှစ်စဉ် ရင်းထို့က် ရွာချင်းဆက်ဆံရေးကို စွဲစွဲလေ့ရှိပါ
 နေရာတွင် ဖြစ်ရသည့် အကျိုးပေးမှုများ၊ နွေးပျက်မှုများ၊ ဗြ
 စအဖြစ် ဆုံးအရာ တစ်ခုကို သူတို့ကိုယ်တိုင် တွေ့မြင်
 ခဲ့ပါသည်။

ထိုကျေးရွာတွင် နယ်စပ်၏ အရေးထားဝေပေးမှုများကို
 ငြိမ်းချမ်း ဖွဲ့စည်းပါသည်။ နယ်စပ်၏ လက်ထက်မှ သည်
 မိုးရာသီတွင် သွားလာရအခက်ခဲဆုံး ဖြစ်ပွားဖြစ်ပါသည်။
 ကျေးရွာသူ သားများကို သွားလာရအခက်ခဲဆုံး ဖြစ်ပါသည်။
 မော်တော်ဆိုင်ကယ်များ၊ အများအပြား ဖောက်ဖျက် ဖြစ်ပါသည်။
 ကျောင်းသူ သားများ၊ အဖွဲ့ကလေးများ အခက်ခဲ ဖြစ်ပါသည်။ အတွက်
 ပညာရေးနှင့် ပတ်သက်၍ အဆင်မပြေမှုများ ကြုံတွေ့
 ဖြီး ပညာရေးနှင့် ပါးပျံ့သည်ကို တွေ့ရပါသည်။ ကျန်းမာရေး
 နှင့် ပတ်သက်၍ ဖြီး မိုးရာသီတွင် နေထိုင်အခက်ခဲ ဖြစ်ပါသည်။ အ
 တွက်အသက် အန္တရာယ်များကို စိုးရိမ်ရပါသည်။ ထိုလမ်း
 သည် မိုးရာသီတွင် ရွံ့ထူခြင်း၊ ချိုင့်၊ ပေါ်အခြင်း၊ အိုင်တင်အခြင်း၊
 ရေ လျှံခြင်း၊ အားဖြင့် ဖြစ်ပွားခြင်း၊ ဖြစ်တို့ ဖြစ်ပါသည်။ ထို့ရွာ
 အခြေအနေဖြင့် ထိုလမ်းသည် ထိုရွာတွင် နေထိုင်သူ၊ အ
 ကြီးကြီး သွားလာနေသူကို ပင်ပန်းအသက် အန္တရာယ်ကို စိုးရိမ်ရသည့်
 ကျေးရွာ၏ လမ်းသည် အပျက်စီးမှုများကို ဖြစ်ပွားနေပါသည်။

ကွဲထိန်းကွင်းကျေးရွာ၊ ညောင်ပင်ကွင်းကျေးရွာအုပ်စု၊ တနင်္သာရီမြို့။

ကော်မတီဝင်များစာရင်း

ဤ ထိန်းကွင်းကျေးရွာ၏ ကော်မတီ အဖွဲ့ဝင်များစာရင်း

စဉ်	အမည်	ကော်မတီအမည်	ရာထူး	ဖုန်းနံပါတ်
၁။ ၂။	ဦးသန်းဝင်း ဒေါ်လှိုင်	အဖွဲ့ ကျေးရွာစီမံကိန်း တာဝန်ထမ်းဆောင်ရေး	၈-၂၈၅ ၆-၂၈၅	၀၇၄၄၅၄၆၈၀၁ "
၃။ ၄။	ဦးထွန်းအေး ဒေါ်စင်စင်	ဝတ်ပစ္စည်းရေးဆွဲ ကော်မတီ	ဒေါ်စင်စင် အဖွဲ့ဝင်	ဦးသန်းဝင်း ၀၇၄၄၅၄၆၈၀၁ "
၅။ ၆။ ၇။	ဦးညွန့်ဝင်း ဦးဘတင် ဒေါ်တင်မာ	တောကြီးကြီးကြီး ရေးဆွဲကော်မတီ	ဒေါ်စင်စင် အဖွဲ့ဝင်	ဦးသန်းဝင်း ၀၇၄၄၅၄၆၈၀၁ "
၈။ ၉။	ဦးစော်လတ် ဒေါ်စွမ်းစိန်	ပုဂံလမ်းလှည့်ပတ် ရေးနည်းပြအဖွဲ့ သိမ်းရေး	ဒေါ်စင်စင် အဖွဲ့ဝင်	ဦးသန်းဝင်း ၀၇၄၄၅၄၆၈၀၁ "
၁၀။ ၁၁။	ဦးအုန်းအောင် ဒေါ်ကြည်	အကြံပြုရေးအဖွဲ့ ဖြေရှင်းရေး	တာဝန်ခံ	ဦးသန်းဝင်း ၀၇၄၄၅၄၆၈၀၁ "
၁၂။ ၁၃။	ဦးစိန်စိန် ဒေါ်မိုးသူဇာ	ကျေးရွာစေတနာ ဝန်ထမ်း	တာဝန်ခံ	၀၇၉၆၁၃၈၇၁၆၉ ၀၇၉၆၄၅၅၃၇၆၆
၁၄။	ဒေါ်အိမ်မာ	ကျေးရွာစေတနာ အဖွဲ့	တာဝန်ခံ	ဦးသန်းဝင်း ၀၇၄၄၅၄၆၈၀၁

၉။ ကျေးရွာအခြေခံအချက်အလက်များ

ရွာထိန်းကွင်းကျေးရွာ၏ အခြေခံအချက်အလက်များ (ပုံစံ - ၁)

၂။၁။ လူဦးရေ

လူမျိုး	အိမ်ထောင်စုအရေအတွက်	ကိုယ်စားပြုသူ	လူဦးရေ		စုစုပေါင်းလူဦးရေ
			အမျိုးသား	အမျိုးမိန်း	
ဗမာ	၄၅	၆၆	၁၃၅	၁၂၈	၂၆၃

အိမ်ထောင်စုအရေအတွက်		စုစုပေါင်း
အမျိုးသား	အမျိုးမိန်း	
၄၄	၁	၄၅

၂။၂။ လက်လှမ်းမီအစားပြုသူ ဖြစ်နိုင်သည့် အဆောက်အအုံများ

မူလတန်းကျောင်း
 စုန်ကြီးကျောင်း

၂။၃။ ရွာထိန်းကျေးရွာ၏ အခြေခံအချက်အလက်များ

၂။၄။ ရွာထိန်းကျေးရွာ၏ အခြေခံအချက်အလက်များ

အခြေခံအချက်အလက်	ရွာထိန်းကျေးရွာ		ရွာထိန်းကျေးရွာ		ရွာထိန်းကျေးရွာ	
	ရွာထိန်းကျေးရွာ	ရွာထိန်းကျေးရွာ	ရွာထိန်းကျေးရွာ	ရွာထိန်းကျေးရွာ	ရွာထိန်းကျေးရွာ	ရွာထိန်းကျေးရွာ
မူလတန်းကျောင်း	၇	ရွာထိန်းကျေးရွာ	၇	ရွာထိန်းကျေးရွာ	၇	ရွာထိန်းကျေးရွာ
စုန်ကြီးကျောင်း	၇	ရွာထိန်းကျေးရွာ	၇	ရွာထိန်းကျေးရွာ	၇	ရွာထိန်းကျေးရွာ

၂၄

ရွာထိန်းကွင်းကျေးရွာ၊ ညောင်ပင်ကွင်းကျေးရွာအုပ်စု၊ တနင်္သာရီမြို့

၁၀) ကျေးဇူးတင်မှုကြေးငွေသက်သေခံလက်မှတ်၊ အခြားအရေးကြီးကျေးဇူးတင်မှုကြေးငွေသက်သေခံလက်မှတ်၊ အခြားအရေးကြီးကျေးဇူးတင်မှုကြေးငွေသက်သေခံလက်မှတ်၊ အခြားအရေးကြီးကျေးဇူးတင်မှုကြေးငွေသက်သေခံလက်မှတ်

ဖြေဆိုသော လမ်းညွှန်

၁၁) ကျေးဇူးတင်မှုကြေးငွေသက်သေခံလက်မှတ်

၀၅

၁၂) ခရီးစဉ်အကျဉ်းချုပ်

၃၂၆

အခြားအရေးကြီးကျေးဇူးတင်မှုကြေးငွေသက်သေခံလက်မှတ် = ၁၀၅၀၀၀၀၀

အခြားအရေးကြီးကျေးဇူးတင်မှုကြေးငွေသက်သေခံလက်မှတ် = ၁၀၅၀၀၀၀၀

၁၃) ပတ်ဝန်းကျင်ဆိုင်ရာ သဘာဝဘေးအန္တရာယ်

ရေကြီး ရေညှိ

၁၄) ကျေးဇူးတင်မှုကြေးငွေသက်သေခံလက်မှတ်

အခြားအရေးကြီးကျေးဇူးတင်မှုကြေးငွေသက်သေခံလက်မှတ်

၁၀။ စီမံကိန်းစက်ဝန်းအချိန်ဇယား

ကျွဲထိန်းကွင်းကျေးရွာ၊ ကျေးရွာ၏ စီမံကိန်းစက်ဝန်းအချိန်ဇယား

စီမံကိန်းအစီအစဉ်အမျိုးအမည်	ရက်စွဲ		စာရင်းအင်းစာရင်းအကျဉ်းချုပ်				
	စတင်ရက်စွဲ	ပြီးစီးရက်စွဲ	အချိန်အား	အချိန်အား	အချိန်အား	အချိန်အား	အချိန်အား
ကျေးရွာစီမံကိန်းအစီအစဉ်အား ဆက်လက်ဆောင်ရွက်ခြင်း	၁.၈.၂၀၁၆	၁.၈.၂၀၁၆	၂၄	၁၅	၄၃	၆၈	၄၃
ကျေးရွာဖွံ့ဖြိုးရေးစီမံခန့်ခွဲရေးအဖွဲ့အစည်း	၁.၈.၂၀၁၆	၁.၈.၂၀၁၆	၂၃	၁၅	၃၈	၆၈	၃၈
ကျေးရွာအုပ်စုအဖွဲ့အစည်း	၇.၈.၂၀၁၆	၇.၈.၂၀၁၆	၁၅	၁၃	၃၂	၆၈	၃၂

ကျွဲထိန်းကွင်းကျေးရွာ၊ ညောင်ပင်ကွင်းကျေးရွာအုပ်စု၊ တနင်္သာရီမြို့

၁၁။ ကျေးရွာဖွံ့ဖြိုးရေး ဦးစားပေးအစီအစဉ်(ပုံစံ-၃)

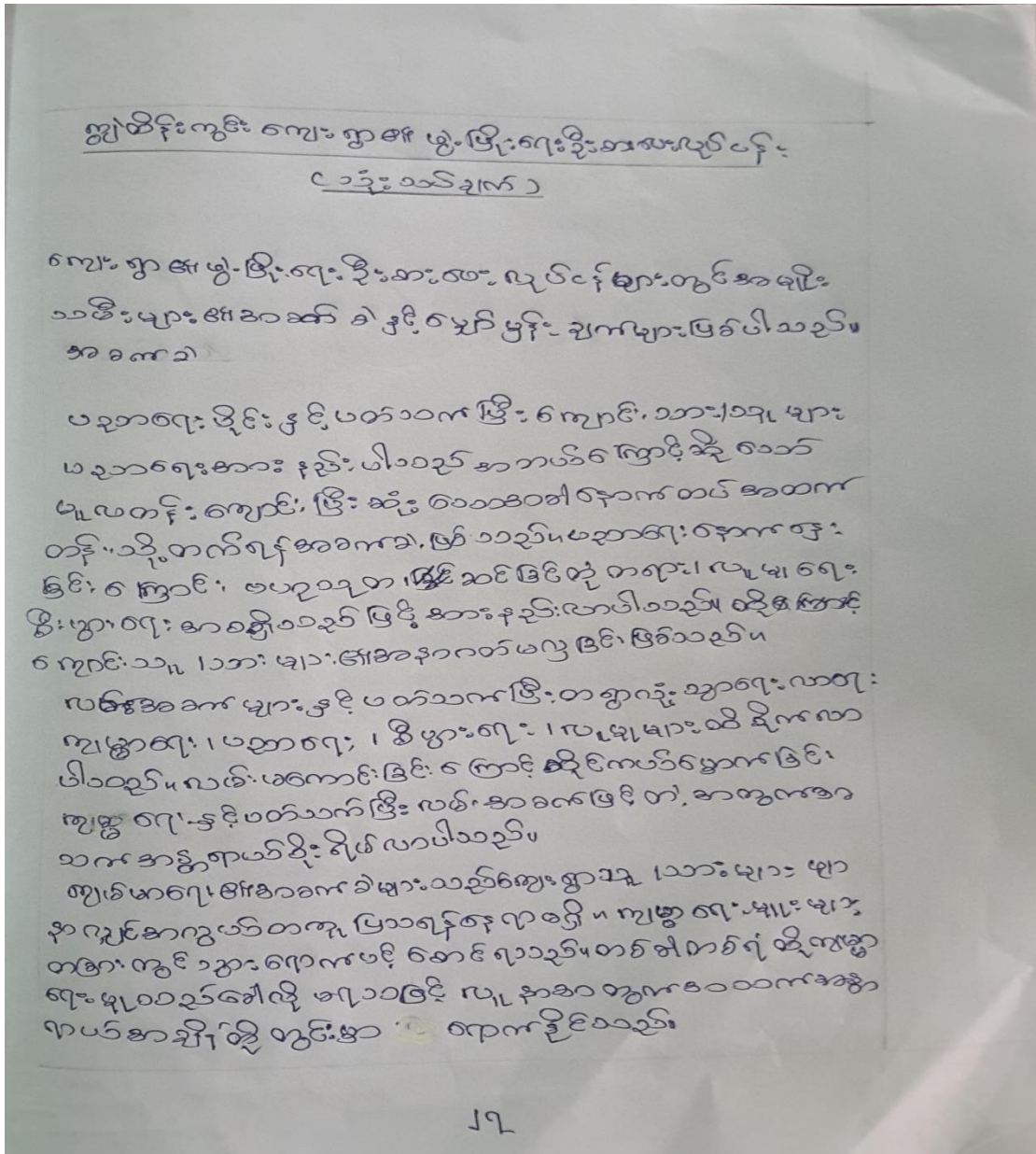

တေတကရေသုံးရေအာကော၊ ကြောင့် တစ်ရွာလုံး ကျွဲရွာ၊
 ဆီခိုက် ကာဒို ဇီသေ့၊ ဆိုရေ ဌာ၊ ပါ၊ စင်း၊ ကြောင့် ကျေး၊ ဌာ၊
 သားများ၊ ကျွဲရွာ၊ လူများ၊ ကြီးပွား၊ ရေး၊ ပညာရေး၊ အ
 စေ့စွဲ သေ့ပုဂ္ဂိုလ်၊ ဆုံး ယုတ်လာနိုင်သေ့၊ ကြောင့် မရှိခြင်း၊
 တပါးသူ၊ အကြောဆိုင်၊ ဆီပင်ပင်၊ အားနည်းမှုများ၊ ကြံ
 စေ့ရ သေ့ပုဂ္ဂိုလ်၊ အာယုဇာ မပွင့် ကဲစိတ်အား
 ယပ် ရခြင်း၊ ဖြစ်သည်။

ရွှေစွန်းချက်

ဆိုကျေး ရွာသူ၊ စားများသည်အထက်ပါအခါများဖြင့် နေခြင်း၊
 ဖြစ်ကြောင့် ရောက်လာမည်နှင့်တွင်ဆိုအခါများ၊ ကျော်စွာ
 ခိုင်မာခြင်း၊ အနာဂတ်လွယ်ကူ၊ အာဇာနည် ပညာရေး၊ ဝန်း၊ ဘက် ရှိ
 အတွက် အထက်တန်း၊ ကျောင်း၊ ပြုစေရန်၊ အာဇာနည်၊ အဆင့်
 ဖြစ်စေရန်၊ အထက်တန်း၊ ပျက်စီးခြင်း၊ ပပေအောင် ဖြစ်၊ ကျစ်လျစ်လမ်း
 ဖြစ်စေရမည်။ ကျွဲရွာ၊ အရှင် ပတ် သက်၊ ဖြစ်၊ တရွာလုံး
 စိတ်ချမ်းသာစွာနေထိုင်ရန်၊ လူငို၊ ရေးဆုံး၊ ရှုံး၊ များများ နှစ်နှစ်
 စေရမည်ဖြစ်သည်။ ရေများ သေ့အလိုအာဇာနည်၊ ရှိ၊ ဖြစ်၊ ရေး၊
 တောင်း၊ ရောဂါ၊ တေတက သုံး ဖြစ်၊ ကျွဲရွာ၊ ကပ်ဝေစေရမည်။
 ပျက်စီးမှုအခါနှင့်အညီ၊ ဖြစ်၊ အား၊ ဖာရေ ရန်ဖြစ်ပတ်ပိုင်ဆိုင်မှုအခါ
 လုံလောက်မရှိစေရမည်။ ဆိုအခါက သေ့စွန်းချက်များ၊ ဆီဖြင့်
 ရခြင်း၊ အား၊ ဖြစ်၊ ကျေး၊ ရွာသူ၊ သားများ၊ အခါက သေ့များ၊ ပပေအောင်
 ဖြစ်၊ ရှေ့မှသာ၊ တ၊ အကြိုင်လက်ကွဲ၊ အကောင် သေ့ပေစင်
 ခိုင်မာမှုရှိမှုများ၊ လေးရန် လိုအပ်ပါသည်။

၁၂။ ကျေးရွာအုပ်စုစီမံကိန်းလုပ်ငန်းခွဲရွေးချယ်ခြင်း(ပုံစံ-၄)

လက်ထောက်နည်းပညာမှူး၏ နာမည်: CF ၄

ကျေးရွာအုပ်စုစီမံကိန်းရေးဆွဲသည့်အစည်းအဝေးတွင် ကျွန်ုပ်အားလူထုစည်းရုံးရေးမှူး

အကူအညီပြုနိုင်ရန်အတွက် အစည်းအဝေးတွင် ကျွန်ုပ်အားလူထုစည်းရုံးရေးမှူး

အချက်အလက်များကို MIS သို့ ထည့်သွင်းရမည်။

ကျေးရွာအုပ်စုစီမံကိန်း/လုပ်ငန်းအမည်: ဦးဖင်းကျောင်း (CF) ဒေါ်ရီယာ (CF) ဒေါ်လင်းလင်း (CF) ဒေါ်လင်းလင်း (CF)

နေ့စွဲ: ၇.၃.၂၀၁၆

ပြည်နယ်/တိုင်း: တနင်္သာရီ/မြို့နယ်: တနင်္သာရီမြို့နယ်၊ ကျေးရွာအုပ်စု: ညောင်ပင်ကွင်းကျေးရွာအုပ်စု

ကျေးရွာအမည်	ဆောင်ရွက်မည့် လုပ်ငန်းများ	အတိုင်းအတာ	ခန့်မှန်း တိုက်ရိုက်အကျိုး ခံစားရရှိသူများ	အဆိုပြုတင်ပြသူ	ခန့်မှန်းကုန်ကျစရိတ်		
					စီမံကိန်းမှ ထည့်ဝင်မှု	ကျေးရွာမှ ထည့်ဝင်မှု	အခြားထည့်ဝင်မှု (ဖော်ပြပါ) ထည့်ဝင်ငွေ / အမည်/အဖွဲ့
ညောင်ပင်ကွင်း (၇၂)	ကျောင်းမြေဖြင့် (မြေဖုံးခင်း + ဝါကျ)	၇၂၀' x ၃၅'	၅၀၀ ဦး	□ ကျား □ မ ☒ ကျား + မ	၅၂ သိန်း		
ညောင်ပင်ကွင်း (၇၃)	ကျောင်းမြေဖြင့် (မျက်နှာကျက်)	၇၂၀' x ၃၀' x ၂၀'	၁၅၇ ဦး	□ ကျား □ မ ☒ ကျား + မ	၃၇ သိန်း		
ထုံတော်	ကျောင်းမြေဖြင့် (မျက်နှာကျက် + တံခါး)	၁၁၅' x ၃၀'	၁၅၄ ဦး	□ ကျား □ မ ☒ ကျား + မ	၅၀ သိန်း		
ထုံမခါ	စာသင်ကျောင်း မြေဖြင့် (ပေါင်မိုး + တံခါး)	၉၀' x ၂၇'	၁၆၅ ဦး	□ ကျား □ မ ☒ ကျား + မ	၅၀ သိန်း		
သဘော့လိပ်	စာသင်ကျောင်း မြေဖြင့် (ပေါင်မိုး)	၁၀၀' x ၃၀' x ၁၂၀' x ၃၀'	၅၀၀ ဦး	□ ကျား □ မ ☒ ကျား + မ	၅၀ သိန်း		

၃၀

ကမ္ဘာ့ထိန်းကွင်းကျေးရွာ၊ ညောင်ပင်ကွင်းကျေးရွာအုပ်စု၊ တနင်္သာရီမြို့

ပုံစံ ၈-၄ ကျေးရွာအုပ်စုစီမံကိန်း လုပ်ငန်းခွဲစဉ်: ချယ်ခြင်း

ကျေးရွာအမည်	ဆောင်ရွက်မည့် လုပ်ငန်းများ	အတိုင်းအတာ	ခန့်မှန်း တိုက်ရိုက်အလျားခံစားခွင့်ရှိသူများ	အဆိုပြုတင်ပြသူ	ခန့်မှန်းတန်ဖိုး			စုစုပေါင်း
					စီမံကိန်းမှ ထည့်ဝင်မှု	ကျေးရွာမှ ထည့်ဝင်မှု	အခြားထည့်ဝင်မှု (ဖော်ပြပါ) ထည့်ဝင်မှု အမည်/အဖွဲ့	
ပျိုအိုင်	ဆိပ်ခံတံတား ဟောင်း	၇၂' x ၈' h - ၇'	၆၄၇ ဦး	□ ကျား ■ မ ■ ကျား + မ	၆၀ သိန်း			
မုတ်ဆိတ်တွင်း	ကျောင်းမြေပြင်	၁၂၀' x ၆၀' h - ၇၂'	၁၇၆ ဦး	□ ကျား □ မ ■ ကျား + မ	၁၀၀ သိန်း			
အနောက်ကောက် လှန်း (ခ) ရွာသစ်	ဆေးရုံကျောင်း (အိမ်အိမ်)	၇၂' x ၁၂'	၃၀၀ ဦး	□ ကျား □ မ ■ ကျား + မ				
ရွှေထိန်းတွင်း	လမ်းပြုပြင်	၅၂၈၀' x ၁၂'	၂၆၃ ဦး	□ ကျား □ မ ■ ကျား + မ	၅၀ သိန်း			

ကျွဲထိန်းကွင်းကျေးရွာ၊ ညောင်ပင်ကွင်းကျေးရွာအုပ်စု၊ တနင်္သာရီမြို့

အစည်းအဝေးတက်ရောက်သူဦးရေ (ပုံစံ-၁၂)

ဣန္ဒြေထိန်းကွင်းကျေးရွာဒေသခံအစည်းအဝေးတက်ရောက်သူဦးရေ

ဣန္ဒြေထိန်းကွင်းကျေးရွာ ညောင်ပင်ကွင်းရွာအုပ်စု တနင်္သာရီတိုင်း

စဉ်	အစည်းအဝေးအရာ	တက်ရောက်သူ			ဦးရေ	ရက်စွဲ	နေရာ	စတင်	ပြီးစီး	စာမျက်နှာ
		ကျား	မ	ပေါင်း						
၁။	ပထမအကြိမ်အစည်းအဝေး	24	19	43	3	1-3-16	အစည်းကျင်း	9:00 AM	12:00 AM	-
၂။	ဒုတိယအကြိမ်အစည်းအဝေး	23	15	38	3	1-3-16	ဥက္ကဋ္ဌအစည်းကျင်း	8:30 PM	11:00 PM	-

၂၂

ဣန္ဒြေထိန်းကွင်းကျေးရွာ၊ ညောင်ပင်ကွင်းကျေးရွာအုပ်စု၊ တနင်္သာရီမြို့

အစည်းအဝေးမှတ်တမ်း

ညွှန်ကြားကွင်းကျေးရွာ ဖွဲ့စည်းအစည်းအဝေးပွဲဝင်ကမ်းများ

အစည်းအဝေးလုပ်ဆောင်နေရာ - စာသင်ကျောင်း

စတင်ချိန် = ၉:၀၀ AM

ပြီးဆုံးချိန် = ၁၉:၀၀

ပါဝင်သူ = ၈ = ၂၄ မ = ၁၇၀ = ၄၃

ဦးဆောင်သူ = ဦးသူရဖိုး၊ ဒေါ်ဖြူဖြူ
ဦးခင်မောင်လတ်

စီမံကိန်း ဖွဲ့စည်းအစည်းအဝေး မစတင်မီ ညွှန်ကြားကွင်းကျေးရွာ အုပ်ချုပ်ရေး
မှူး ဦးကျော်စွာ ကိုယ်စားပြုပေးပြီး ဝင်းအား အခြားကား
ပြောကြားခြင်းဖြင့် စတင်ခဲ့သည်။ အခြားကား ပြောကြားပြီးနောက်
ဝင်းတန်းများမှ စီမံကိန်းအစည်းအဝေး ဖွဲ့စည်းပေးခြင်း
ဖြင့် တွေ့ဆုံဆွဲဆောင်မှုများ၊ စီမံကိန်း ဆောင်ရွက်ရေးအကြောင်း
ရှင်းပြသည်။ မိမိတို့ဝင်းများ အလုပ်အကိုင်များလုပ်ဆောင်ခြင်း၊
စာပိုဒ်များကို ရှင်းပြပြီး စာတမ်းများကို ရေးသားစာတမ်းများ
သဘောဆန္ဒအရ ရောက်ရှိခဲ့သည်။ မဲမဲပေး စာရွေးချယ်ခဲ့
သည်။ PRA Tools အရ ရည်ရွယ်ချက်များ ရှင်းပြပြီး Social
map ဖြေခွဲများ ရေးဆွဲခြင်း၊ ဥက္ကဋ္ဌအဖြစ် ဦးကျော်စွာ
ဗဟို ဦးစီး ပြုစုသည်။ ကျန်ရှိသော အစည်းအဝေးများကို ၃၁:၀၀
အချိန်တွင် အစည်းအဝေး ပြုလုပ်ခြင်းပါ မည်။ ၁၈၅၆ ပြည်များ အစည်း
အဝေး ဦးစီး ပြုလုပ်ရေးအဖွဲ့ ဝင်း ရှင်းပြခြင်းဖြင့် ပြုစုသည်။

ဒို့တိယ အကြိမ်အစည်းအဝေး ပြုလုပ်သည့်နေ့စာ - ကုန်တော်ကြီးကွင်း

စတင်ချိန် - 8:30 PM

ပြီးဆုံးချိန် - 11:00 PM

ပါဝင်သူ - ၈ = ၇၃

မ = ၁၅

ပ = ၃၈

ဦးဆောင်သူ = ဦးဘုန်းကြီး

ဒေါ်ပုလဲ

ဦးစင်စင်ယော်

~~အစည်းအဝေး~~ ကျင်းပခဲ့သော အကြောင်းများကို ယခုအခါ
လက်ဖြင့် ရေးဆွဲ တင်ပြပါမည်။ PRA Tools ခွင့်မတ်တက်
ပြီး စော့စွာ သွားများနှင့် အတူ ချိတ်ဆက် များပြားစွာ
ရေးဆွဲခြင်း၊ ပင့်ကူဒါးဖြင့် ဖြေပုံရေးဆွဲခြင်း၊ ထိန်းချုပ်သူ
နှင့်အညီ ပြုလုပ်ပြီး ဇနီးမောင်နှံများ ဖော်စုတင်ရေးဆွဲခြင်း
ရာသီအချိန်ဖြင့် ဖြေပုံရေးဆွဲခြင်း၊ စုစည်း စာတမ်း
ပေးပို့ ပြုလုပ်ရန်များ ဖော်စုတင်ခြင်း၊ လျှင်ငန်းများ အတည်
ပြုရေးဆွဲခြင်း၊ မတိုင်မီ အကြံပေးစာတမ်းများ နှင့် အကျင့်မဝင်
ဘေးလျင်ငန်းများ ပြုလုပ်ခြင်း၊ လျှင်ငန်း အတည်ခြင်း၊ ပြစ်သည့်အမှု
အတည်ပြုရန် ပြုစုရေးဆွဲခြင်း၊ အချက်အလက်ကို စုစည်းပြီး ပြုစု
သစ်ပင်များ ရေးဆွဲခြင်း၊ ပြစ်သည့် အထက်ပါအရာ ကြားခံရာ
များကို ဖြေပုံရေးဆွဲခြင်း၊ စော့စွာရေးဆွဲခြင်း၊ စော့စွာရေးဆွဲခြင်း၊
ရန်ကင်းရေးဆွဲခြင်းများကို ယခုအခါ ပြုလုပ်သည့်အခါ
ပြီးနောက် စော့စွာရေးဆွဲခြင်း၊ စော့စွာရေးဆွဲခြင်း၊ စော့စွာရေးဆွဲခြင်း၊
စော့စွာရေးဆွဲခြင်း အဖွဲ့ဝင်များဖြင့် " စော့စွာရေးဆွဲခြင်း " ဝိသေ
ဖြင့် အဆုံးသတ်ပါသည်။

၁၃။ ကျေးရွာကဏ္ဍအလိုက်ဦးစားပေးဖွံ့ဖြိုးရေးလုပ်ငန်းများ

ကဏ္ဍအလိုက် ဦးစားပေးလုပ်ငန်း ခွဲမျှား

စဉ်	လုပ်ငန်း	အခမဲ့ဖြည့်	အကူအညီ	ဖြည့်ပေးရေးအဖွဲ့အစည်း
အခြေခံအဆောက်အအုံများ	၁။ ကွန်ကရစ်လမ်း	က+မ	၇၀၀	ငစတီစီမံကိန်း
	၂။ ဘော်ဒါဆောင်	က+မ	၂၆၃	ငစတီစီမံကိန်း
	၃။ ကြေး ရွာစာကြည့်တိုက်	က+မ	၂၆၃	ငစတီစီမံကိန်း
ရေဖွား	၁။ ကျေးလက်ကျေးရွာအေးစေး ပေးခန်း	က+မ	၂၆၃	ငစတီစီမံကိန်း
ပျက်စီးစွန့်ပေးရေး	၁။ ဒီဂရီယိုစက်	က+မ	၂၆၃	EMP စီမံကိန်း
အခြား	၁။ စက်ရေတွင်း	က+မ	၂၆၃	ကျေးလက်ဒေသဖွံ့ ဖြိုးရေး

၁၄။ VDP အရည်အသွေးထိန်းချုပ်မှု

၁၄။ VDP အရည်အသွေးထိန်းချုပ်မှု
ထိန်းချုပ်သူ-

	ရက်စွဲ-	ရွာ- မြို့နယ်-	VDP ရက်စွဲ- ကျေးရွာအုပ်စု-
--	---------	-------------------	-------------------------------

(၁) VDP စာရွက်စာတမ်းပြီးဆုံးမှုကိုစစ်ဆေးပါ။ (OM အရ)

- မျက်နှာပုံ (အပုံ)
- ဖာတီကာ
- PSA အကျဉ်းချုပ်နှင့် PRA လုပ်ငန်းစဉ်
- အမျိုးသား/အမျိုးသမီးအဖွဲ့များ၏ အခက်အခဲများ
- ကျေးရွာမရှာမှန်းချက် (ဆွေးနွေးချက်ရလဒ်)
- အမျိုးသား/အမျိုးသမီးအဖွဲ့များသဘောတူထားသည့် နောင်လေးနှစ်အတွက် ဦးစားပေးလုပ်ငန်းများစာရင်း
(အခြေခံအဆောက်အအုံ၊ အသက်မွေးမှု၊ ပညာရေး၊ လူမှုရေးထိန်းသိမ်းမှု---)

စနက်ဆက်တွဲများ-

- လူမှုရေးအကဲဖြတ်မှု စာရွက်စာတမ်းခါတ်ပုံနှင့် PRA လုပ်ငန်းစဉ် (ဖြစ်နိုင်လျှင်)၊ မြေပုံများပါရမည်။
စည်းစိမ်ပိုင်ဆိုင်မှုအဆင့် Venn ပုံ--
- ကျေးရွာစီမံကိန်းရေးဆွဲရေးအစည်းအဝေးမိတ္တူ
- ကျေးရွာ၏အချက်အလက် (PC -1)
- ကျေးရွာမရှာမှန်းချက်

(၂) လူမှုရေးအကဲဖြတ်မှုအရည်အသွေးနှင့် VDP စစ်ဆေးပါ။

- VDP တွင်ပါဝင်သောဦးရေ (အမျိုးသား/အမျိုးသမီး)-
- လူမှုရေးအကဲဖြတ်မှုအရည်အသွေးနှင့် VDP ရက်ပေါင်း-
- PRA ပစ္စည်းများ အသုံးပြုသည့် အရေအတွက်-
- ပါဝင်သောဦးရေနှင့် လုပ်ငန်းများ မှတ်တမ်းမှတ်တမ်းတင်ခြင်း (အစည်းအဝေးမှတ်တမ်း၊ အဖွဲ့ခါတ်ပုံ၊
တိုင်းရင်းသားအနည်းစုနှင့် ထိခိုက်လွယ်သော အဖွဲ့များ)- (ကောင်း)
- လုပ်ငန်းများ မှတ်တမ်းတင်ခြင်းနှင့် အမျိုးသမီးအဖွဲ့အစည်းအဝေး၏ရလဒ်အားခွဲခြားပေးထားသလား။ (ရှိ)
- စီမံကိန်းအရေအတွက် (အမျိုးသား/ အမျိုးသမီးရွေးချယ်မှုအရေအတွက်)-
- PRA နှင့် သက်ဆိုင်သော အခြားစီမံကိန်းအရေအတွက် (အမျိုးသား/အမျိုးသမီးရွေးချယ်မှုအရေအတွက်)

VDP အရည်အသွေးထိန်းသိမ်းမှု (Checklist For VDP)

#####

ကျွဲထိန်းကွင်းကျေးရွာ၊ ညောင်ပင်ကွင်းကျေးရွာအုပ်စု၊ တနင်္သာရီမြို့။

