

ပြည်ထောင်စုသမ္မတမြန်မာနိုင်ငံတော်အစိုးရ  
စိုက်ပျိုးရေး၊ မွေးမြူရေးနှင့် ဆည်မြောင်းဝန်ကြီးဌာန  
ကျေးလက်ဒေသဖွံ့ဖြိုးတိုးတက်ရေးဦးစီးဌာန

ကျွန်းစုမြို့နယ်



**လူထုပဟိုပြုစီမံကိန်း**  
**National Community Driven Development Project**  
**(NCDDP)**



**ကျေးရွာဖွံ့ဖြိုးရေး အစီအစဉ်**  
**Village Development Plan (VDP)**

တာရိုင်းကျေးရွာ၊ ရေမြစ်ကြီးကျေးရွာအုပ်စု။

မာတိကာ

စဉ်	အကြောင်းအရာ	စာမျက်နှာ
၁	ကျွန်းစုမြို့နယ်မြေပုံ	၁
၂	ကျေးရွာအုပ်စုမြေပုံ	၂
၃	ကျေးရွာအုပ်စုတွင် ပါဝင်သောကျေးရွာများစာရင်း	၃
၄	လူထုပူးပေါင်းပါဝင်သော ဆန်းစစ်ခြင်းနှင့် အကဲဖြတ်ခြင်း လုပ်ငန်းစဉ်	၄
၅	ကျေးရွာသမိုင်းကြောင်း	၅
၆	ကျေးရွာသမိုင်းကြောင်းအပေါ် သုံးသပ်ချက်	၅
၇	လူမှုနှင့် အရင်းအမြစ်ပြုမြေပုံ	၆
၈	လူမှုနှင့် အရင်းအမြစ်ပြုမြေပုံအပေါ် သုံးသပ်ချက်	၇
၉	ရာသီခွင်ပြုပြင်ကိစ္စ	၈
၁၀	ရာသီခွင်ပြုပြင်ကိစ္စအပေါ် သုံးသပ်ချက်	၈
၁၁	ပြဿနာသစ်ပင်များ	၁၀
၁၂	ပြဿနာသစ်ပင်အပေါ် သုံးသပ်ချက်	၁၂
၁၃	ပင့်ကူအိမ်မြေပုံ	၁၃
၁၄	ပင့်ကူအိမ်အပေါ် သုံးသပ်ချက်	၁၃
၁၅	ကြွယ်ဝမှုပြဇယား	၁၄
၁၆	ကြွယ်ဝမှုပြဇယား အပေါ် သုံးသပ်ချက်	၁၅
၁၇	မှတ်တမ်းခါတ်ပုံများ	၁၆
၁၈	ကော်မတီဝင်များစာရင်း	၁၇
၁၉	ကျေးရွာအခြေခံအချက်အလက်များ (ပုံစံ - ၈ - ၁)	၁၈
၂၀	စီမံကိန်းစက်ဝန်းအချိန်ဇယား (ပုံစံ ၈-၂)	၂၁
၂၁	ကျေးရွာဖွံ့ဖြိုးရေး ဦးစားပေး အစီအစဉ် (ပုံစံ ၈-၃)	၂၃
၂၂	ကျေးရွာအုပ်စုစီမံကိန်းလုပ်ငန်းခွဲရွေးချယ်ခြင်း (ပုံစံ ၈-၄)	၂၆
၂၃	အစည်းအဝေးတက်ရောက်သူများစာရင်း	၃၄
၂၄	အစည်းအဝေးမှတ်တမ်းများ	၄၇
၂၅	ကဏ္ဍအလိုက် ဖွံ့ဖြိုးရေး ဦးစားပေးလုပ်ငန်းများ	၄၉
၂၆	VDP အရည်အသွေးထိန်းချုပ်မှု	၅၀

# ကျွန်းစုမြို့နယ်အခြေပြမြေပုံ

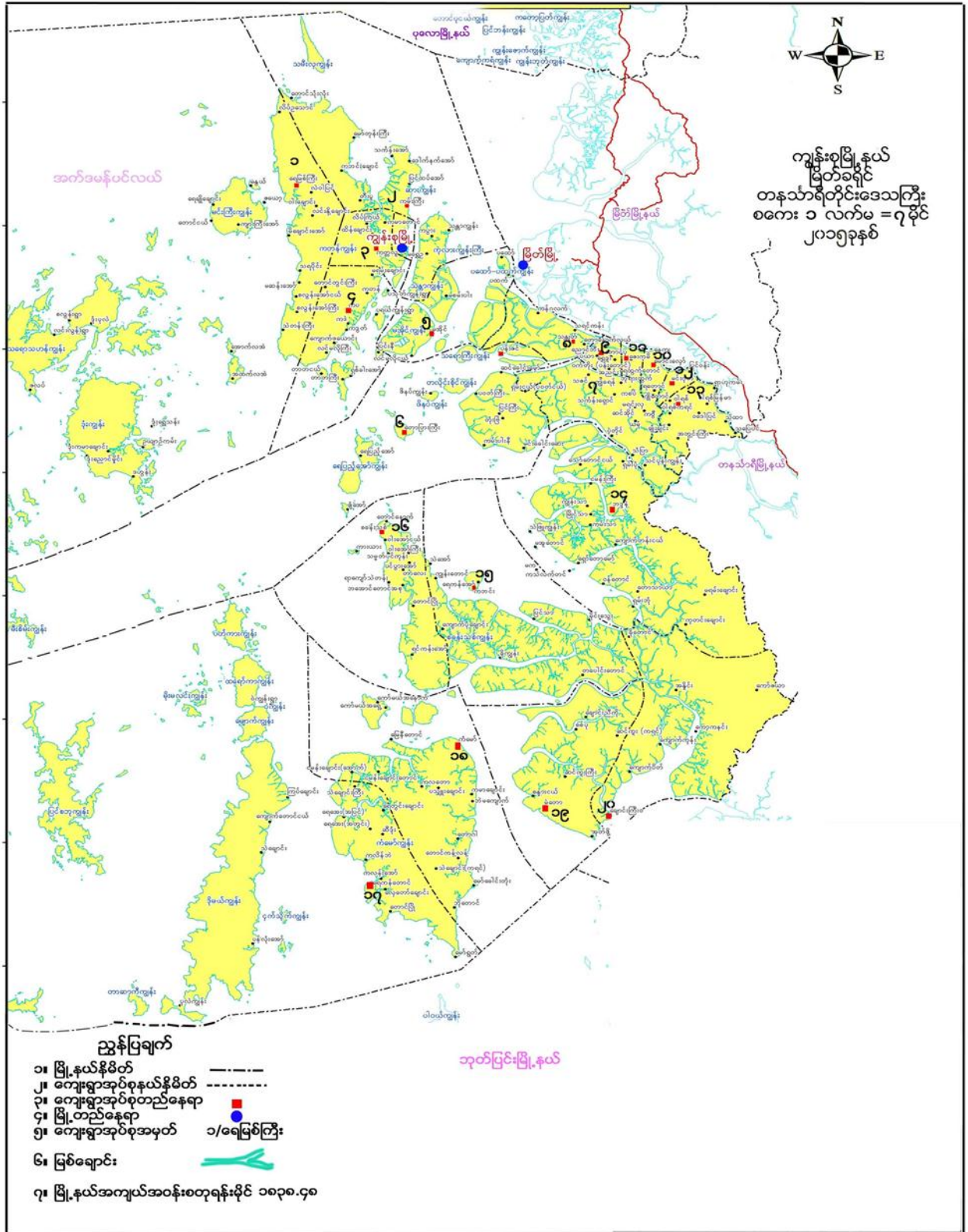



# ကျေးရွာအုပ်စုမြေပုံ

## ပုလောမြို့နယ်

စဉ်	ကျေးရွာအမည်	အထောက်အပံ့အဖွဲ့အစည်း	အိမ်ထောင်စုအရေအတွက်	လူဦးရေ	မှတ်ချက်
၀	စုစုပေါင်း		၂၇၂၅	၁၃၀၆၆	
၁	ရေမြစ်ကြီးကျေးရွာအုပ်စု	၂၇၂၅	၂၈	၆၀၀	
၂	အင်္ဂါကျေးရွာအုပ်စု	၁၁၄	၁၆၁	၆၀၀	
၃	အင်္ဂါကျေးရွာအုပ်စု	၁၂၀	၁၂၀	၅၄၄	
၄	အင်္ဂါကျေးရွာအုပ်စု	၁၀၀	၁၀၀	၄၄၄	
၅	အင်္ဂါကျေးရွာအုပ်စု	၁၀၀	၁၀၀	၄၄၄	
၆	အင်္ဂါကျေးရွာအုပ်စု	၁၀၀	၁၀၀	၄၄၄	
၇	အင်္ဂါကျေးရွာအုပ်စု	၁၀၀	၁၀၀	၄၄၄	
၈	အင်္ဂါကျေးရွာအုပ်စု	၁၀၀	၁၀၀	၄၄၄	
၉	အင်္ဂါကျေးရွာအုပ်စု	၁၀၀	၁၀၀	၄၄၄	
၁၀	အင်္ဂါကျေးရွာအုပ်စု	၁၀၀	၁၀၀	၄၄၄	
၁၁	အင်္ဂါကျေးရွာအုပ်စု	၁၀၀	၁၀၀	၄၄၄	
၁၂	အင်္ဂါကျေးရွာအုပ်စု	၁၀၀	၁၀၀	၄၄၄	
၁၃	အင်္ဂါကျေးရွာအုပ်စု	၁၀၀	၁၀၀	၄၄၄	
၁၄	အင်္ဂါကျေးရွာအုပ်စု	၁၀၀	၁၀၀	၄၄၄	
၁၅	အင်္ဂါကျေးရွာအုပ်စု	၁၀၀	၁၀၀	၄၄၄	
၁၆	အင်္ဂါကျေးရွာအုပ်စု	၁၀၀	၁၀၀	၄၄၄	
၁၇	အင်္ဂါကျေးရွာအုပ်စု	၁၀၀	၁၀၀	၄၄၄	
၁၈	အင်္ဂါကျေးရွာအုပ်စု	၁၀၀	၁၀၀	၄၄၄	
၁၉	အင်္ဂါကျေးရွာအုပ်စု	၁၀၀	၁၀၀	၄၄၄	
၂၀	အင်္ဂါကျေးရွာအုပ်စု	၁၀၀	၁၀၀	၄၄၄	
၂၁	အင်္ဂါကျေးရွာအုပ်စု	၁၀၀	၁၀၀	၄၄၄	
၂၂	အင်္ဂါကျေးရွာအုပ်စု	၁၀၀	၁၀၀	၄၄၄	
၂၃	အင်္ဂါကျေးရွာအုပ်စု	၁၀၀	၁၀၀	၄၄၄	
၂၄	အင်္ဂါကျေးရွာအုပ်စု	၁၀၀	၁၀၀	၄၄၄	
၂၅	အင်္ဂါကျေးရွာအုပ်စု	၁၀၀	၁၀၀	၄၄၄	
၂၆	အင်္ဂါကျေးရွာအုပ်စု	၁၀၀	၁၀၀	၄၄၄	
၂၇	အင်္ဂါကျေးရွာအုပ်စု	၁၀၀	၁၀၀	၄၄၄	
၂၈	အင်္ဂါကျေးရွာအုပ်စု	၁၀၀	၁၀၀	၄၄၄	
၂၉	အင်္ဂါကျေးရွာအုပ်စု	၁၀၀	၁၀၀	၄၄၄	
၃၀	အင်္ဂါကျေးရွာအုပ်စု	၁၀၀	၁၀၀	၄၄၄	

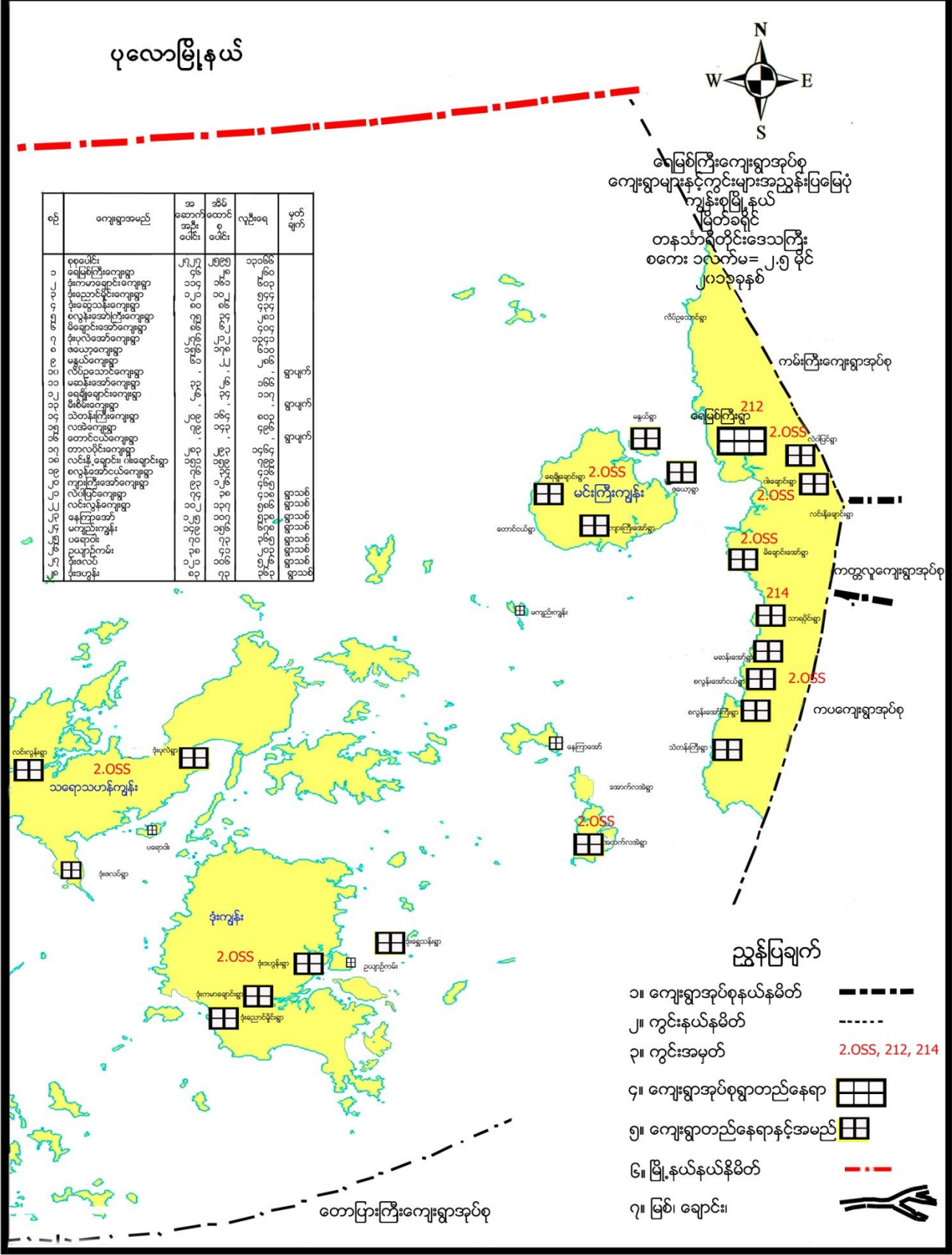

ရေမြစ်ကြီးကျေးရွာအုပ်စု  
ကျေးရွာများနှင့်ကွင်းများအညွှန်းပြမြေပုံ  
မြို့နယ်  
မြတ်ခရိုင်  
တနင်္သာရီတိုင်းဒေသကြီး  
စကေး ၁လက်မ=၂.၅ မိုင်  
၂၇၁၁၁၃၆

- ညွှန်းပြချက်**
- ၁။ ကျေးရွာအုပ်စုနယ်နိမိတ်
  - ၂။ ကွင်းနယ်နိမိတ်
  - ၃။ ကွင်းအမှတ် 2.OSS, 212, 214
  - ၄။ ကျေးရွာအုပ်စုရွာတည်နေရာ
  - ၅။ ကျေးရွာတည်နေရာနှင့်အမည်
  - ၆။ မြို့နယ်နယ်နိမိတ်
  - ၇။ မြစ်၊ ချောင်း



ကျေးရွာအုပ်စုအတွင်းပါဝင်သော ကျေးရွာများ

- ၁ - ရေမြစ်ကြီးကျေးရွာ
- ၂ - ဇယော့ကျေးရွာ
- ၃ - မနွယ်ကျေးရွာ
- ၄ - လဲဝါပြင်ကျေးရွာ
- ၅ - ဝါးချောင်းချောင်းကျေးရွာ
- ၆ - မိကျောင်းအော်ကျေးရွာ
- ၇ - တာလပိုင်းကျေးရွာ
- ၈ - မဆန်းအော်ကျေးရွာ
- ၉ - စလွန်အော်ငယ်ကျေးရွာ
- ၁၀ - စလွန်အော်ကြီးကျေးရွာ
- ၁၁ - သဲတန်းကြီးကျေးရွာ
- ၁၂ - အထက်လအဲကျေးရွာ
- ၁၃ - အောက်လအဲကျေးရွာ
- ၁၄ - မန်ကျည်းကျွန်းကျေးရွာ
- ၁၅ - နေကြာအော်ကျေးရွာ
- ၁၆ - ကျားကြီးအော်ကျေးရွာ
- ၁၇ - ရေချိုချောင်းကျေးရွာ
- ၁၈ - လင်းလွန်းကျေးရွာ
- ၁၉ - ပရောဝါးကျေးရွာ
- ၂၀ - ဒုံးပုလဲအော်ကျေးရွာ
- ၂၁ - ဒုံးညောင်မှိုင်းကျေးရွာ
- ၂၂ - ဒုံးကမာချောင်းကျေးရွာ
- ၂၃ - ဒုံးဒဟွန်းကျေးရွာ
- ၂၄ - ဒုံးဥယျာဉ်ကမ်းကျေးရွာ
- ၂၅ - ဒုံးလပ်ကျေးရွာ
- ၂၆ - ဒုံးရွှေသန်းကျေးရွာ

လူထုပူးပေါင်းပါဝင်သော လူမှုဆန်းစစ်ခြင်းနှင့် အကဲဖြတ်ခြင်း လုပ်ငန်းစဉ် (PSA/PRA) အကျဉ်းချုပ်

စဉ်	အသုံးပြုခဲ့သော PRA Tool များ
၁	ကျေးရွာသမိုင်းကြောင်း
၂	လူမှုနှင့်အရင်းအမြစ်ပြမြေပုံ
၃	ရာသီခွင်ပြ ပြက္ခဒိန်
၄	အဖွဲ့အစည်းချိတ်ဆက်မှုပြမြေပုံ
၅	ပြဿနာသစ်ပင် (၁)
၆	ပြဿနာသစ်ပင် (၂)
၇	ပင့်ကူအိမ်မြေပုံ
၈	ကြွယ်ဝမှုပြဇယား

ကျေးရွာသမိုင်းကြောင်း

၁၁-၆-၂၀၁၆ တာရပိုင်း ကျေးရွာသမိုင်းကြောင်း

ခုနှစ်	အကြောင်းအရာ	ရလဒ်အကျိုး	အကျိုးခံစားခွင့်ရှိသူ
၁၃၁၅-၁၃၅၆	အုန်းတော်ကြီးကျောင်း	စစ်မှန်ကျောင်းဆောက်လုပ်ရေး	တာရပိုင်းကျေးရွာသူ
၁၇၇၀ - ၁၇၇၆ နှစ်	ပခုပ္ပာရေး များတန်း စတင်ဖွင့်လှစ်	ဖွင့်ပျက်တန်းနှင့် အလယ်တန်း ပညာ သင်ကြားခွင့်ရခြင်း	ကျေးရွာသားများ
၁၇၇၄ - ၁၇၇၅	တွဲအက် အထက်တန်းကျောင်း ဖွင့်လှစ်သည့်	ပျက်ပျက်စီးစီးမှုကြောင့် အထက်တန်း ပညာ သင်ကြားခွင့်ရခြင်း	
၂၀၀၇	(ခွဲ) အလယ်တန်း ဖွင့်လှစ်		
၂၀၁၀	အထက်တန်း ပြန်လည် ဖွင့်လှစ် သည့်		
၂၀၁၂ - ၁၃	တွဲအက် အထက်တန်း ဖွင့်လှစ်		
၂၀၁၃ - ၁၄	အထက်တန်း ခွဲ ဖွင့်လှစ် သည့်		
၂၀၀၄ -	အုန်းတော်ကြီးကျောင်း သစ်ဆောက်	စစ်မှန်ကျောင်းသစ် ၁၅/၂၅ ဖြစ်	
၂၀၀၄ ၁-၁-၂၀၀၄	တွဲအက် ကျောင်းဆောက်ရာ ပခုပ္ပာ ရှိနေသည့်	မြို့နယ်အတွင်း	
၂၄-၄-၂၀၀၄	ကျောင်းဆောက်မှု သမ္မတများနှင့် တိုင်ကြား	လက်ရှိအထက်တန်းကျောင်း	
၂၀၀၇	ကျောင်းဆောက်မှု ဆိုက်ကြီး	ကျောင်းဆောက်မှု ဖြစ်ပေါ်ခဲ့ပြီး	
၂၀၀၈ ၂၀၁၀	ကျောင်းဆောက်မှု ဖြစ်ပေါ်ခဲ့ပြီး	ကျောင်းဆောက်မှု ဖြစ်ပေါ်ခဲ့ပြီး	
၁၇၇၇ - ၇၈	ကျောင်းဆောက်မှု ဆိုက်ကြီး	ကျောင်းဆောက်မှု ဖြစ်ပေါ်ခဲ့ပြီး	
၂၀၁၁ - ၂၀၁၂	ကျောင်းဆောက်မှု ဆိုက်ကြီး	ကျောင်းဆောက်မှု ဖြစ်ပေါ်ခဲ့ပြီး	

ကျေးရွာသမိုင်းကြောင်းအပေါ် သုံးသပ်ချက်

- နေ့စွဲ - ၃.၂.၂၀၁၆
- စတင်ချိန် - နံနက် (၈:၀၀)
- ပြီးဆုံးချိန် - နံနက် (၁၀:၂၀)

တာရပိုင်းကျေးရွာ၏ ကျေးရွာသမိုင်းကြောင်းကို တာရပိုင်းကျေးရွာရှိ နေအိမ် (၁) အိမ်တွင် ဆွေးနွေးခဲ့ပါသည်။ ရွာသားများ၏ ဆွေးနွေးချက်များအရ ကျေးရွာ၏ ဘုန်းကြီးကျောင်းကို သက္ကရာဇ် ၁၃၁၅ ခုနှစ်တွင် စတင် ဆောက်လုပ်ခဲ့ပြီး ၈၀x၄၅ ပတ်လည်ရှိသော ကျောင်းဖြစ်ပြီး တာရပိုင်းကျေးရွာသူ/ သားများအတွက် ဘာသာရေး တိုးတက်လာခဲ့ပါသည်။ ၁၉၇၀ ခုနှစ်တွင် မူလတန်းကျောင်းကို စတင်ဖွင့်လှစ်ခဲ့ပြီး ၁၉၉၄-၉၅ ခုနှစ်တွင် တွဲဖက်အလယ်တန်းကျောင်းကို စတင်ဖွင့်လှစ်ခဲ့ပါသည်။ တာရပိုင်းကျေးရွာမှ ခလေးများအတွက် မူလတန်း မှ အလယ်တန်းအထိ ပညာသင်ကြားခွင့် အကျိုးခံစားမှုရှိခဲ့ပါသည်။ ၂၀၀၇ ခုနှစ်တွင် အ.လ.က (ခွဲ) ဖွင့်လှစ်ခဲ့ပါသည်။ ၂၀၁၀ ခုနှစ်တွင် အလယ်တန်းကျောင်း ဖွင့်လှစ်နိုင်ခဲ့ပြီး ၂၀၁၂-၂၀၁၃ ခုနှစ်တွင် တွဲဖက်အထက်တန်းကျောင်းကို တိုးမြှင့်နိုင်ခဲ့ပြီး ၂၀၁၃-၁၄ ခုနှစ်တွင် အ.ထ.က (ခွဲ) အဖြစ် ဖွင့်လှစ်ခဲ့ပါသည်။ ၁၃၁၅ ခုနှစ်မှ စတင်ဆောက်လုပ်ခဲ့သော ပေ၈၀x ပေ၄၅



ပတ်လည်ရှိသော ဘုန်းကြီးကျောင်းသည် ၂၀၀၄ ခုနှစ်တွင် ၇၅% ပြီးစီးမှု ရှိလာခဲ့ပါသည်။ ၁.၁.၂၀၀၄ တွင် ဂျင်းတောင်ဘုရားကို ပနက်ရိုက်ပြီး ၂၄.၄.၂၀၀၄ တွင် ဂျင်းတော် သဗ္ဗညုဓမ္မမာန်မြေ စေတီတော်ကို ထီးတော်တင် ပြီးစီးခဲ့ပါသည်။ ဘဏ္ဍာရေး အခွန်ဝန်ကြီး ဦးဝင်းရှိန်မှ မတည်၍ ကျေးရွာနှင့် ပူးပေါင်းကာ တည်ထားခြင်းဖြစ်သည်။ ၂၀၀၇ ခုနှစ်တွင် ကျန်းမာရေး ဌာနခွဲကို စတင်ဖွင့်လှစ်ခဲ့ပါသည်။ ၂၀၁၀ ခုနှစ်တွင် ကျန်းမာရေးဌာန အဖြစ် တိုးမြှင့် ခဲ့ပါသည်။ ဝန်ကြီးဦးစိုးသိန်းမှ ကျန်းမာရေးဌာနအား ဆောက်လုပ်လှူဒါန်းခဲ့ပါသည်။ ၁၉၉၇-၉၈ ခုနှစ်တွင် ကျွန်းပတ် လမ်းကို လမ်းကြမ်းအဖြစ် စတင်ဖောက်လုပ်ခဲ့ပြီး ၂၀၁၁-၁၂ ခုနှစ်တွင် ကျွန်းပတ်လမ်းကို ကျောက်ခင်းလမ်းအဖြစ် ဖောက်လုပ်ခဲ့ပါသည်။ လက်ရှိတွင် တာရပိုင်းကျေးရွာသို့ မြေသားလမ်းဖြင့် ရရှိနေပြီး ဖြစ်သည်။ ၂၀၁၄-၁၅ ခုနှစ်တွင် လူထုဗဟိုပြုစီမံကိန်းမှ ရရှိသောငွေဖြင့် ရေသွယ်ယူခြင်း စီမံကိန်းကို လူထုမှ အကောင်အထည် ဖော်ခဲ့ပါသည်။ အိမ်ခြေ (၈၀) ခန့် အကျိုးခံစားရရှိခဲ့ပါသည်။

ပါဝင်ဆွေးနွေးသူ - ကျေးရွာသူ/သား (၂၀) ဦး။

### လူမှုနှင့် အရင်းအမြစ်ပြုမြေပုံ

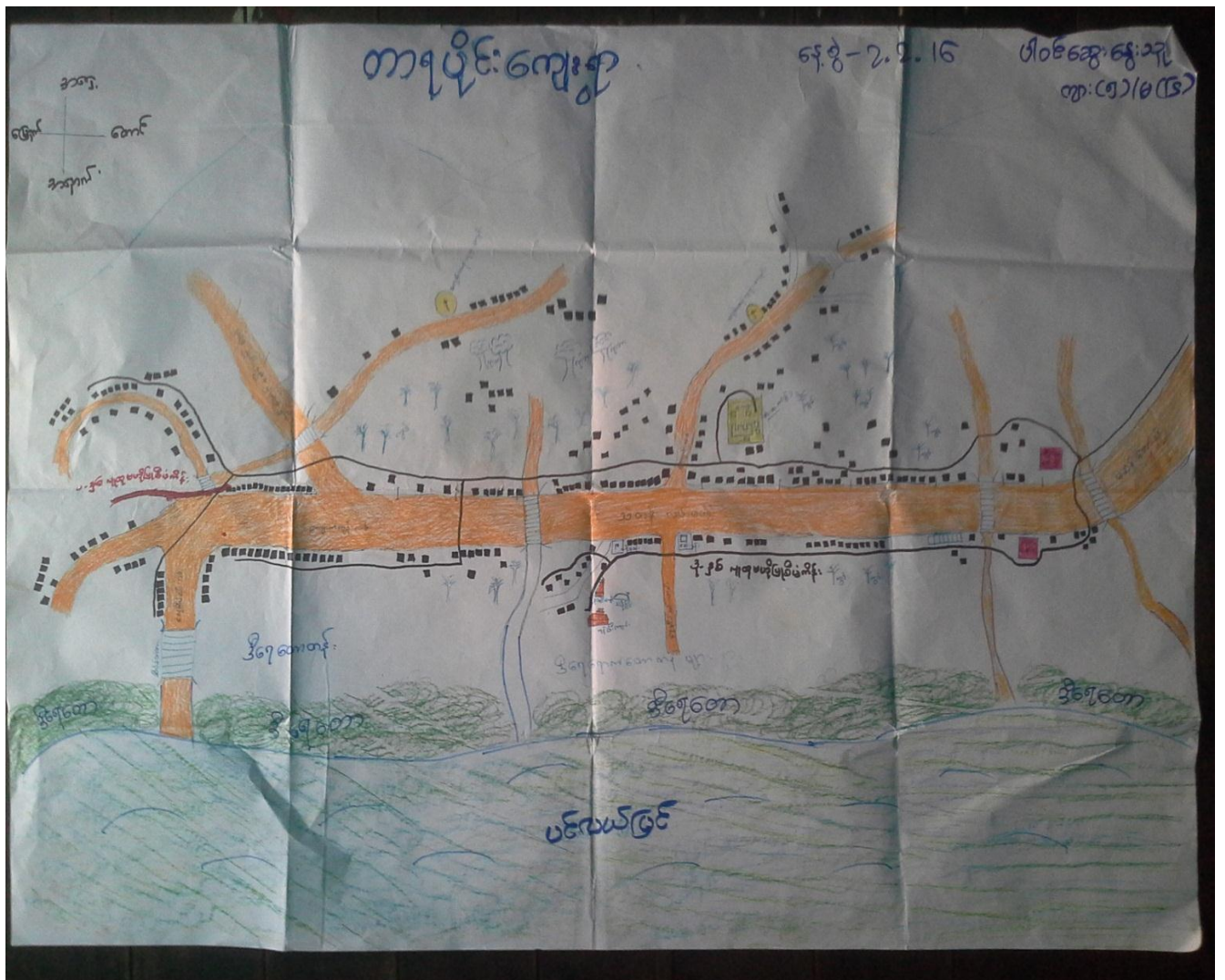



### လူမှုနှင့်အရင်းအမြစ်ပြုပြင်ဆင်ယင်ရေးအဖွဲ့အစည်းအဖွဲ့အစည်း

- နေ့စွဲ - ၂.၂.၂၀၁၆
- စတင်ချိန် - ၂ (၇း၀၀)၊
- ပြီးဆုံးချိန် - ၂ (၉း၀၀)၊
- နေရာ - တာရပိုင်ကျေးရွာနေအိမ်။

တာရပိုင်ကျေးရွာသည် စုစုပေါင်း အိမ်ထောင်စု (၂၈၄) စု ပါဝင်ပြီး အမျိုးသား (၇၈၇)ဦးနှင့် အမျိုးသမီး (၇၈၃) ဦးရှိပါသည်။ မြန်မာအိမ်ထောင်စု (၂၄၀) ရှိပြီး ၊ ကရင်အိမ်ထောင်စု (၄၄) စုရှိပါသည်။ ဗုဒ္ဓဘာသာနှင့် ခရစ်ယာန်ဘာသာ နှစ်ဘာသာရှိသော ရွာတစ်ရွာဖြစ်ပါသည်။ တာရပိုင်ကျေးရွာသည် ရွာကြီးတစ်ရွာ ဖြစ်သောကြောင့် အပိုင်း (၂)ပိုင်း ကွဲပြားလျက်ရှိပါသည်။ ဘာသာရေး (၂)မျိုး ရှိသည့် အတွက် ဘုန်းကြီးကျောင်း နှင့် ခရစ်ယာန်ဘုရားကျောင်း နှစ်ခုရှိပါသည်။ အများစုမှာ ဗုဒ္ဓဘာသာကို ကိုးကွယ်ကြသူများ ဖြစ်ကြပါသည်။

တာရပိုင်ကျေးရွာသို့ မြေသားလမ်း (ဆိုင်ကယ်) ဖြင့် လည်းကောင်း၊ ရေလမ်း (လှေ)ဖြင့် လည်းကောင်း ရောက်ရှိနိုင်ပါသည်။ မြေသားလမ်းဖြစ်သောကြောင့် မိုးရာသီတွင် သွားလာရေးခက်ခဲခြင်း ဖြစ်ပါသည်။ ကွမ်းနှင့် ရာဘာကို အဓိကစိုက်ပျိုးသော ရွာဖြစ်သည်။ ရေလုပ်ငန်းကို လုပ်ကိုင်ကြသူများ ဖြစ်ကြသော ရွာဖြစ်သည်။ ရွာတွင် စားသောက်ကုန်ဆိုင်များ၊ ဈေးဆိုင်ကြီးများနှင့် စည်ကားသော ရွာတစ်ရွာဖြစ်ပါသည်။ မြိတ်မြို့နှင့် အဓိကကုန်စည် ကူးသန်းရောင်းဝယ် ပြုလုပ်သည့် ရွာလည်းဖြစ်ပါသည်။

တာရပိုင်ကျေးရွာတွင် အထက်တန်းအထိ ရှိသောကြောင့် ကျောင်းသား/သူများ အတွက် အဆင်ပြေလျက်ရှိကြပါသည်။ ရွာနီးစပ်မှ ကျောင်းသား/သူများသည်လည်း တက်ရောက်နိုင်သည့်အတွက် ပညာရေးတိုးတက်မှုများ လည်းရှိပါသည်။ ငွေကြေးတတ်နိုင်သော မိသားစုအချို့မှာ မြို့ပေါ်တွင် တက်ရောက်သင်ကြား ကြရပါသည်။ တာရပိုင်ကျေးရွာတွင် ကျန်းမာရေးဌာနရှိသောကြောင့် ရွာသူ/သားများအတွက် အထောက်အကူ ဖြစ်ပါသည်။ အခြေခံမိသားစုများအတွက် များစွာအဆင်ပြေပြီး ရွာနီးနားမှ ကျေးရွာများအတွက်လည်း အထောက်အကူ ပြုနိုင်ပါသည်။

#### အနှစ်ချုပ်

တာရပိုင်ကျေးရွာသည် စီးပွားရေး၊ ကျန်းမာရေး၊ ပညာရေး၊ တို့တွင် တိုးတက်မှုများရှိနေသည်ကို လေ့လာတွေ့ရှိရပါသည်။ လမ်းပန်းဆက်သွယ်ရေး ခက်ခဲမှုများစွာရှိပြီး ရွာမှာ ရွာကြီးဖြစ်သောကြောင့် သဲတန်းနှင့် ကျောက်ကုန်းဟူ၍ (၂) ပိုင်းကွဲပြားလျက်ရှိပါသည်။ ကျေးရွာဖွံ့ဖြိုးရေး အတွက်ပူးပေါင်းလုပ်ဆောင် မှုများတွင် ကိုယ်ပိုင်စိတ်ဓါတ်အားနည်းလျက်ရှိသည်ကို တွေ့ရပါသည်။

ပါဝင်ဆွေးနွေးသူ - ကျေးရွာသူ/သား (၁၁) ဦး။

### ရာသီခွင်ပြ ပြက္ခဒိန်

Date: 2.2.2016  
ကျေးရွာ-တာရပိုင်း

တာရပိုင်းကျေးရွာရာသီခွင်ပြပြက္ခဒိန်

လများ	ဇန်နဝါရီ	ဖေဖော်ဝါရီ	မတ်	ဧပြီ	မေ	ဇွန်	ဇူလိုင်	ဇူလိုင်	စက်တင်ဘာ	အောက်တိုဘာ	နိုဝင်ဘာ	ဒီဇင်ဘာ
အခြေအနေအထား	အပူ	အပူ	အပူ	အပူ	အပူ	အပူ	အပူ	အပူ	အပူ	အပူ	အပူ	အပူ
ကျန်းမာရေး	အပူ	အပူ	အပူ	အပူ	အပူ	အပူ	အပူ	အပူ	အပူ	အပူ	အပူ	အပူ
ပညာရေး	ပညာရေး	ပညာရေး	ပညာရေး	ပညာရေး	ပညာရေး	ပညာရေး	ပညာရေး	ပညာရေး	ပညာရေး	ပညာရေး	ပညာရေး	ပညာရေး
ပွဲလမ်းသဘင်	ပွဲလမ်းသဘင်	ပွဲလမ်းသဘင်	ပွဲလမ်းသဘင်	ပွဲလမ်းသဘင်	ပွဲလမ်းသဘင်	ပွဲလမ်းသဘင်	ပွဲလမ်းသဘင်	ပွဲလမ်းသဘင်	ပွဲလမ်းသဘင်	ပွဲလမ်းသဘင်	ပွဲလမ်းသဘင်	ပွဲလမ်းသဘင်
ရေရရှိမှု	ရေရရှိမှု	ရေရရှိမှု	ရေရရှိမှု	ရေရရှိမှု	ရေရရှိမှု	ရေရရှိမှု	ရေရရှိမှု	ရေရရှိမှု	ရေရရှိမှု	ရေရရှိမှု	ရေရရှိမှု	ရေရရှိမှု
သဘာဝဘေးအန္တရာယ်	သဘာဝဘေးအန္တရာယ်	သဘာဝဘေးအန္တရာယ်	သဘာဝဘေးအန္တရာယ်	သဘာဝဘေးအန္တရာယ်	သဘာဝဘေးအန္တရာယ်	သဘာဝဘေးအန္တရာယ်	သဘာဝဘေးအန္တရာယ်	သဘာဝဘေးအန္တရာယ်	သဘာဝဘေးအန္တရာယ်	သဘာဝဘေးအန္တရာယ်	သဘာဝဘေးအန္တရာယ်	သဘာဝဘေးအန္တရာယ်
ဝင်ငွေ	ဝင်ငွေ	ဝင်ငွေ	ဝင်ငွေ	ဝင်ငွေ	ဝင်ငွေ	ဝင်ငွေ	ဝင်ငွေ	ဝင်ငွေ	ဝင်ငွေ	ဝင်ငွေ	ဝင်ငွေ	ဝင်ငွေ
ထွက်ငွေ	ထွက်ငွေ	ထွက်ငွေ	ထွက်ငွေ	ထွက်ငွေ	ထွက်ငွေ	ထွက်ငွေ	ထွက်ငွေ	ထွက်ငွေ	ထွက်ငွေ	ထွက်ငွေ	ထွက်ငွေ	ထွက်ငွေ
ရွာပေါ်မှာလူအများဆုံးရှိချိန်	ရွာပေါ်မှာလူအများဆုံးရှိချိန်	ရွာပေါ်မှာလူအများဆုံးရှိချိန်	ရွာပေါ်မှာလူအများဆုံးရှိချိန်	ရွာပေါ်မှာလူအများဆုံးရှိချိန်	ရွာပေါ်မှာလူအများဆုံးရှိချိန်	ရွာပေါ်မှာလူအများဆုံးရှိချိန်	ရွာပေါ်မှာလူအများဆုံးရှိချိန်	ရွာပေါ်မှာလူအများဆုံးရှိချိန်	ရွာပေါ်မှာလူအများဆုံးရှိချိန်	ရွာပေါ်မှာလူအများဆုံးရှိချိန်	ရွာပေါ်မှာလူအများဆုံးရှိချိန်	ရွာပေါ်မှာလူအများဆုံးရှိချိန်

### ရာသီခွင်ပြ ပြက္ခဒိန် အပေါ်သုံးသပ်ချက်

နေ့စွဲ - ၂.၂.၂၀၁၆

စတင်ချိန် - ည (၆:၁၀)

ပြီးဆုံးချိန် - ည (၇:၅၀)

နေရာ - တာရပိုင်းကျေးရွာနေအိမ်။

ရေမြစ်ကြီးကျေးရွာအုပ်စု၊ တာရပိုင်းကျေးရွာ၏ ရာသီခွင်ပြက္ခဒိန်ကို ကျေးရွာသူ/သား နှင့် တွေ့ဆုံကာ ဆွေးနွေးခဲ့ပါသည်။ ရွာ၏ တစ်နှစ်ပတ်လုံး အလုပ်အကိုင်အခြေအနေတွင် လူမှုရေး၊ စီးပွားရေး၊ အစစအရာအရာကို ကျေးရွာ၏ ရာသီခွင်ပြက္ခဒိန်ပေါ်တွင် တွေ့မြင်ရပါသည်။ ဆွေးနွေးမှုတွင် ကျေးရွာ အကြောင်းကို သိရှိနိုင်သော အချက်အလက်များဖြစ်သည့် ရာသီသတိ၊ ကျန်းမာရေး၊ ပညာရေး၊ ပွဲလမ်းသဘင်၊ ရေရရှိမှု၊ သဘာဝဘေးအန္တရာယ်၊ ဝင်ငွေ/ထွက်ငွေ၊ ရွာပေါ်တွင် လူအများဆုံးရှိချိန် စသည့်အကြောင်းအရာများ ပေါ်ထွက်လာခဲ့ပါသည်။



### ရာသီဥတု

တန်ခူး၊ ကဆုန်လများတွင် နေပူမိုးရွာ တစ်လှည့်စီဖြစ်သောကြောင့် ပူတစ်လှည့်အေးတစ်လှည့် ကြုံရပြီး နယုန်၊ ဝါဆို၊ ဝါခေါင်လများတွင် မိုးရွာလေ့ရှိပြီး၊ တော်သလင်း၊ သီးတင်းကျွတ်၊ တန်ဆောင်မုန်းလများတွင် မိုးနည်း သွားလေ့ရှိပါသည်။ နေအပူရှိန်သည် နတ်တော်လမှ စတင်ပူပြင်းလာပြီး တပေါင်းလအထိ နေပူသည်။

### ကျန်းမာရေး

တန်ခူး၊ ကဆုန်လတွင် ရာသီဥတု အပူအအေးမမျှတမှုကြောင့် မျက်စိနာရောဂါ ဖြစ်ကြပါသည်။ နယုန်လတွင် ဝမ်းပျက်ဝမ်းလျော ဖြစ်လွယ်ပြီး ဝါဆို၊ ဝါခေါင်လများတွင် ငှက်ဖျား အဖြစ်များသည်။ ပူပြင်းသော နတ်တော်လမှ တပေါင်းလအထိ နာစေး၊ ချောင်းဆိုး၊ ခေါင်းမူး ခေါင်းကိုက် စသော အပူကန်ရောဂါ အဖြစ်များသည်။

### ပညာရေး

မိုးများစတင်ရွာသည့် နယုန်လမှ တပို့တွဲလအထိ ဖွင့်လှစ်ပြီး တပေါင်း၊ တန်းခူးလနှင့် ကဆုန်များတွင် ကျောင်းပိတ်သည်။

### ပွဲလမ်းသဘင်

တာရပိုင်းကျေးရွာတွင် ပွဲတော်များကို ရာသီအလိုက်ကျင်းပကြပါသည်။ ရွာကြီးဖြစ်သည့် အလျောက် ပြုလုပ် သောပွဲတော်များသည် ပေါများသည်။ သင်္ကြန်ပွဲတော်၊ ညောင်ရေသွန်းပွဲတော်၊ ဝါဆိုသင်္ကြန်ကပ်ပွဲတော်၊ ဥပုဒ်နေ့၊ သီးတင်ကျွတ်ပွဲတော်၊ ကထိန်ပွဲတော်၊ ရှင်ဥပဂုတ္တမထေပွဲနှင့် တရားပွဲများကို ကျင်းပလေ့ရှိပါသည်။

### ရေရရှိမှု

မိုးများရွာသွန်းသော နယုန်၊ ဝါဆို၊ ဝါခေါင်လများတွင် ရေကိုပေါပေါသုံးစွဲရပြီး တန်းဆောင်းမုန်းလမှ တပေါင်းလ တို့အထိတွင် ရေသုံးစွဲခက်ခဲမှုရှိသည်။ ကျန်လများတွင် ရေအများဆုံးသုံးစွဲမှု မရသည့်တိုင် ရှားပါးမှု သိပ်မရှိသည်ကို တွေ့ရပါသည်။

### သဘာဝဘေးအန္တရာယ်

နယုန်၊ ဝါဆို၊ ဝါခေါင်၊ တောသလင်းလများတွင် ရာသီဥတုဆိုးဝါးသည်။ နွေအကုန် မိုးအကူ ကာလများတွင် လေပြင်းများတိုက် ခတ်လေ့ရှိပါသည်။

### ဝင်ငွေ/ထွက်ငွေ

တန်ခူးလတွင် ထွက်ငွေသာရှိ၍ ဝင်ငွေမရှိပါ။ နယုန်လမှ တော်သလင်းတို့တွင် ရေလုပ်ငန်း လုပ်ကိုင်ကြသူများ ဖြစ်ကြပါသည်။ ဝင်ငွေရရှိပြီး ဥယျာဉ်လုပ်ငန်း လုပ်ကိုင်ကြသူများဖြစ်သည်။ သီးတင်းကျွတ်လမှ စတင်၍ ငွေဝင်ကြပြီး တပေါင်းလအထိ ဝင်ငွေရရှိမှုရှိသည်။ ထွက်ငွေမှာ ကဆုန်လတွင်သာ ထွက်ရှိမှုနည်းပြီး တစ်နှစ်ပတ်လုံးတွင် ထွက်ငွေမှာ လအလိုက်ပွဲတော်လကဲ့သို့သော လများပေါ်မူတည်၍ အနည်းငယ်ကွာခြားကြပါသည်။

လူအများဆုံးရှိချိန်

တန်ခူးလ၊ သီးတင်းကျွတ်လ နှင့် တန်ဆောင်းမုန်းလ ကဲ့သို့သော အချိန်များ၌သာ ကျေးရွာပေါ်တွင် လူစုံလေ့ရှိပြီး ကျန်သောလများတွင် စားဝတ်နေရေး ဖြေရှင်းနေရမှုကြောင့် လူစုံလေ့မရှိပါ။

အနှစ်ချုပ်

တာရပိုင်းကျေးရွာ၏ ရာသီခွင်ပြကွဲဒိန်ကို လေ့လာသုံးသပ်ခြင်းအားဖြင့် ကျေးရွာသည် အလုပ်အကိုင်အခွင့်အလမ်းပေါ်မူတည်၍ ဝင်ငွေ ထွက်ငွေရရှိမှု မှာ လအလိုက် ကွဲပြားမှု ရှိပါသည်။ ရာသီအလိုက်လုပ်ကိုင်နိုင်သော အလုပ်အကိုင် အခွင့်အလမ်းမှာ ရွာ၏အိမ်ခြေ (၂၀၀) ကျော်ခန့်မှာ ချဲ့ထွင်ပြီး လုပ်ကိုင်မှုနည်းပါးသည်ကို တွေ့ရှိရပါသည်။ ကျပန်းလုပ်ကိုင်သူများသည် ဥယျာဉ်ခြံပိုင်ရှင်ကြီး များထံတွင် အခစားဝင်ရောက် လုပ်ကိုင်ကြရသည်ကို တွေ့ရှိရပါသည်။

ပါဝင်ဆွေးနွေးသူ - ကျေးရွာသူ/သား (၁၀) ဦး။

ပြဿနာသစ်ပင်များ

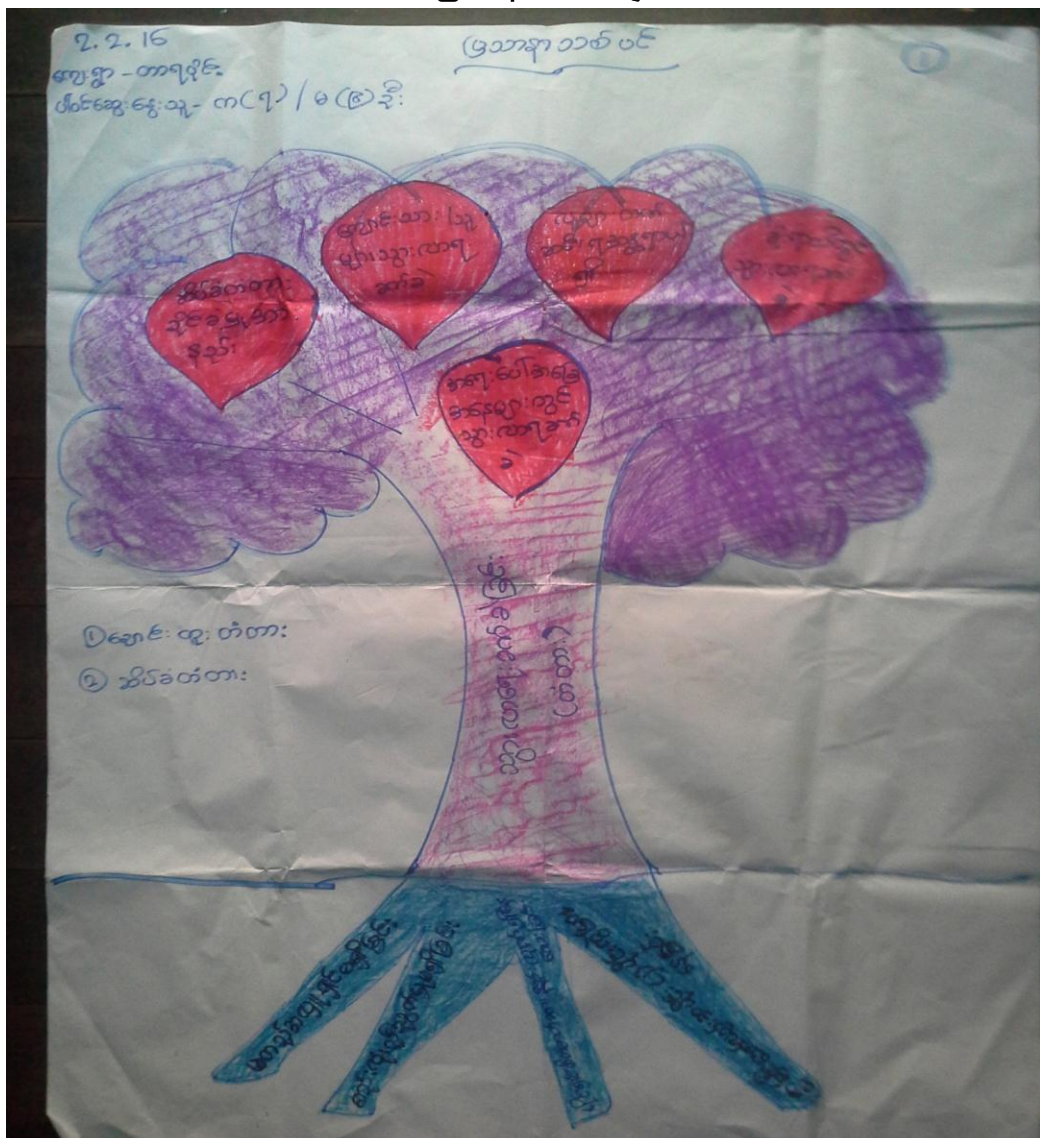



3. 2. 16

မြောက်ဘက်

ပူပေါင်းပါဝင်သူ - ကျား (၂၀) / မ (၁၈) ဦး

2

ကျေးဇူး - ကျေးဇူး

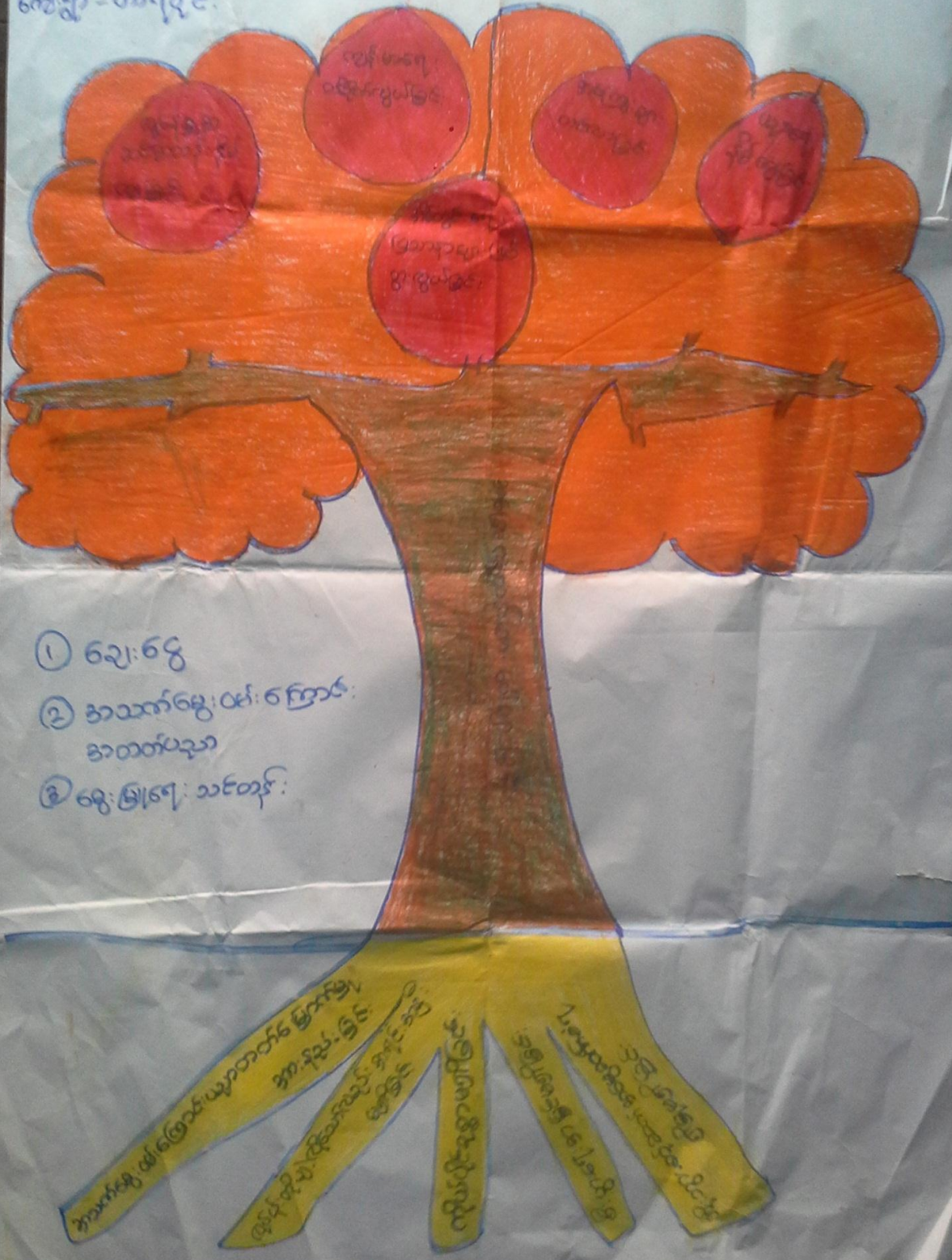

- ① ရေးငွေ
- ② အသက်မွေးဝမ်းကြောင်း အတတ်ပညာ
- ③ ရွေးချွေး သင်တန်း



### ပြဿနာသစ်ပင်အပေါ်သုံးသပ်ချက်

နေ့စွဲ - ၂.၂.၂၀၁၆

တာရပိုင်းကျေးရွာ၏ အခက်အခဲများကို ဖော်ထုတ်နိုင်ရန်နှင့် ဖြေရှင်းနိုင်ရန် ပြဿနာသစ်ပင် (၂) ပင်ကို အသုံးပြုခဲ့ပါသည်။ ပြဿနာသစ်ပင်တွင် ကျေးရွာ၏မတူညီသော နေရာအသီးသီးတွင် အသုံးပြုခဲ့ပါသည်။ ကျေးရွာလူထု၏ ဖော်ထုတ်ပြောကြားချက်များကို စည်းရုံးရေးမှူးများက အားပြု၍ သရုပ်ဖော်ခဲ့ပါသည်။ ပြဿနာသစ်ပင်တွင် ကျေးရွာ၏ အဓိကအခက်အခဲများဖြစ်သော အခြေခံလူတန်းစားများပေါများမှု၊ အသက်မွေးဝမ်းကြောင်းပညာ အားနည်းမှု၊ အရင်းအနှီးမရှိခြင်းကြောင့် အလုပ်တိုးခဲ့မနိုင်မှု၊ သွားလာရေးခက်ခဲမှု၊ စည်းလုံးညီညွတ်မှုအားနည်းခြင်း၊ အခြေအနေများကိုလေ့လာတွေ့ရှိရပါသည်။ ဆွေးနွေးသည့်အချိန်တွင် ကျေးရွာတွင် စည်းလုံးမှုနှင့် အခြေခံလူတန်းစားများ ပေါများမှု စသည့် အားနည်းချက်များကြောင့် တောင်ပေါ်ပိုင်းမှ ကျောင်းသားများနှင့် လူများသွားလာရေးခက်ခဲမှုကို အဓိကထားဆွေးနွေးခဲ့ပါသည်။ ကျေးရွာကြီးဖြစ်သော်လည်း စည်းလုံးညီညွတ်မှု အားနည်းလျက်ရှိပြီး အခြေခံလူတန်းစားများပေါများနေမှုကြောင့် ကျေးရွာ၏တောင်ပေါ်ပိုင်းမှ သွားလာရေးခက်ခဲလျက်ရှိပါသည်။ ထို့ကြောင့်တောင်ပေါ်ပိုင်းမှ သွားလာရေးပိုမိုအဆင်ပြေလာစေရန် အတွက်ချောင်းကူးတံတားကို အဓိက တောင်းဆိုခဲ့ကြပါသည်။ ကျေးရွာဖွံ့ဖြိုးရန် အတွက် ကျေးရွာမှ အလိုရှိသောလုပ်ငန်းများမှာ ချောင်းကူးတံတား၊ ရွာတွင်းလမ်း၊ မူကြိုကျောင်းဆောင်၊ ဆိပ်ခံတံတား၊ တောင်ပေါ်ပိုင်းတွင်လမ်းချဲ့၊ ဆိုလာမီး၊ မွေးမြူရေးသင်တန်း၊ အိမ်တွင်းမူသင်တန်း၊ ချေးငွေလုပ်ငန်း၊ စသည့်တို့ကို အဓိကထား ဆွေးနွေးခဲ့ကြပါသည်။

#### အနှစ်ချုပ်

ပြဿနာသစ်ပင် (၂) ပင် ကို လေ့လာခြင်းအားဖြင့် သွားလာရေးခက်ခဲနေမှု မှုကြောင့် အရေးပေါ်အခြေအနေတွင် တောင်ပေါ်ပိုင်းမှ သွားလာရေးခက်ခဲနေမှု၊ ကျောင်းသား/သူများအတွက် သွားလာရေးခက်ခဲနေခြင်း၊ အခြေခံလူတန်းစားများအတွက် အလုပ်အကိုင်အခွင့်အလမ်းနှင့် ချေးငွေများ လိုအပ်နေမှုတို့ကို လေ့လာတွေ့ရှိရပါသည်။

ပါဝင်ဆွေးနွေးသူ - ကျေးရွာသူ/သား (၅၄) ဦး။

ပင့်ကူအိမ်မြေပုံ

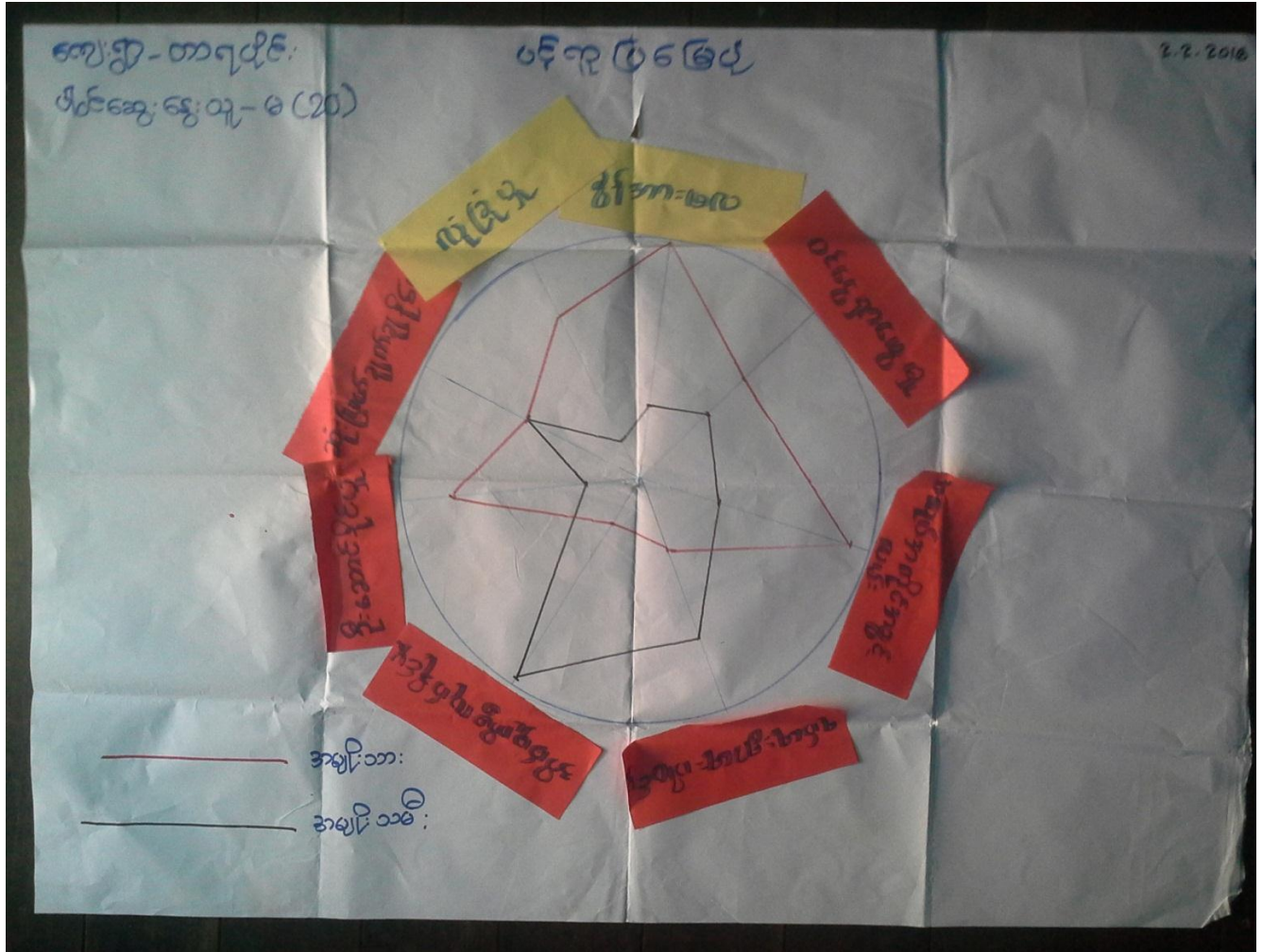

ပင့်ကူအိမ်မြေပုံအပေါ်သုံးသက်ချက်

- နေ့စွဲ - ၂.၂.၂၀၁၆
- စတင်ချိန် - ညနေ (၃:၀၀)
- ပြီးဆုံးချိန် - ညနေ (၄:၄၅)။
- နေရာ - တာရပိုင်ကျေးရွာနေအိမ်။

တာရပိုင်ကျေးရွာ၏ အမျိုးသားနှင့် အမျိုးသမီးတို့၏ ရရှိသော အခွင့်အရေးများ၊ လုပ်ပိုင်ခွင့်များ စသည့် ကဏ္ဍ အသီးသီး၏ ကွာဟမှုကို လေ့လာနိုင်ရန်အတွက် အမျိုးသမီး၊ အမျိုးသား အဖွဲ့ခွဲ၍ သီးသန့်ဆွေး နွေးခဲ့ပါသည်။ ထိုသို့ ဆွေးနွေးရာတွင် အချက် (၈)ချက် ပေါ်ထွက်လာခဲ့ပါသည်။ အချက်(၈)ချက်မှာ ဝင်ငွေရှာဖွေနိုင်မှု၊ အလုပ်အကိုင် အခွင့်အလမ်း၊ ဦးဆောင်နိုင်မှု၊ လုံခြုံနိုင်မှု၊ ခွန်အား ဗလတို့ဖြစ်သည်။ အမျိုးသားများသည် အမျိုးသမီးများထက် အလုပ် အကိုင် အခွင့်အလမ်း၊ ဦးဆောင်နိုင်မှု၊ လုံခြုံမှုနှင့် ခွန်အားဗလ တို့တွင် သဘာဝတရားအရ သော်လည်းကောင်း၊ ဓလေ့ထုံးထမ်းအရ သော်လည်းကောင်း၊ အခွင့်အရေး ပိုမိုသာသာ ရရှိနေသည်ကို တွေ့ရှိရပါသည်။ ဆုံးဖြတ်ချက် ချနိုင်မှုတို့တွင် အခွင့်အရေးတန်းတူရရှိသည်ကို တွေ့ရှိရပါသည်။ ဝင်ငွေရှာဖွေနိုင်မှုတို့တွင် အမျိုးသမီးများသည်





### ကြွယ်ဝမှုပြုလောင်းပေါ်သုံးသပ်ချက်

- နေ့စွဲ - ၃.၂.၂၀၁၆
- စတင်ချိန် - နံနက် (၈:၀၀)၊
- ပြီးဆုံးချိန် - နံနက် (၉:၄၀)။

တာရပိုင်းကျေးရွာ၏ ကြွယ်ဝမှုပြု မြေပုံသုံးသပ်ချက် အစည်းအဝေးကို ကျေးရွာမှ ကျေးရွာသူ/သားများနှင့် အတူ ဆွေးနွေးခဲ့ပါသည်။ ကျေးရွာတွင်ရှိသော အုပ်စုများကို သုံးသပ်ပြီး အုပ်စု (၃) အုပ်စု သတ်မှတ်ပြီး (၁) အပြေလည်ဆုံး အုပ်စု (၂) ပြေလည်သောအုပ်စု၊ (၃) မပြေလည်သောအုပ်စု ဟူ၍ (၃)အုပ်စု ပေါ်ထွက်လာခဲ့ပါသည်။ ကျေးရွာ၏ အိမ်ခြေစုစုပေါင်း (၂၈၄) စုသာရှိပြီး၊ အိမ်ခြေ (၄)စုသာ ပြေလည်ဆုံး အုပ်စု အဖြစ်သုံးသပ်ရပါသည်။ ပြေလည်ဆုံး သောအုပ်စုတွင် မိဘအမွေများနှင့် ရာဘာခြံ၊ ကွမ်းခြံ၊ များပိုင်ဆိုင်ပြီး ကွမ်းသီးများ အရောင်းအဝယ် ပြုလုပ်ကြပါသည်။ ပုဂ္ဂန်ပိုက်၊ မီးထွန်းလှေ၊ ရေခဲစက်၊ ဈေးဆိုင်၊ ကုန်စုံဆိုင်၊ ကား၊ ဆိုင်ကယ်၊ မြိတ်မြို့ပေါ်တွင် အိမ်များပိုင်ဆိုင်ပြီး တိုက်အိမ်များ ဖြင့် နေထိုင်ကြပါသည်။ (၂) ပြေလည်သောအုပ်စုတွင် ကွမ်း၊ ရာဘာ၊ အုန်းခြံများ ပိုင်ဆိုင်ကြပြီး ငါးဖမ်း လှေ၊ ဈေးဆိုင်များ၊ ဆိုင်ကယ်၊ ထော်လဂျီများ၊ ရှိပြီး အရောင်းအဝယ်ပြုလုပ်ကြကာ မြို့ပေါ်တွင် အိမ်များပိုင်ဆိုင်ကြ၍ ပျဉ်ထောင်အိမ်များဖြင့် နေထိုင်ကြပါသည်။ ထိုအုပ်စုတွင် အိမ်ခြေ(၈၀)ပါဝင်သည်။ (၃) မပြေလည်သော အုပ်စုတွင် အိမ်ခြေအများဆုံး (၂၀၀) ရှိပြီး ပိုင်ဆိုင်မှုမှာ ကွမ်း၊ သီဟိုဠ်၊ အုန်းခြံများ အနည်းငယ်သာ ပိုင်ဆိုင်ကြပြီး လက်ကား အရောင်းအဝယ်ပြုလုပ် ကြပါသည်။ ဂဏန်းဖမ်းလှေများ လည်းပိုင်ဆိုင်ကြပါသည်။ ဖက်မိုး၊ သစ်ကာ၊ ကွမ်းသီးပင် ကြမ်းခင်း၊ ထန်းလက်ကာ အိမ်များဖြင့် နေထိုင်ကြပါသည်။ အုပ်စု (၃) သည် ပစ္စည်းဥစ္စာပိုင်ဆိုင်မှုနည်းပြီး အရင်းအနှီး မရှိသဖြင့် လုပ်ငန်းတိုးချဲ့လုပ်ကိုင်နိုင်ခြင်း မရှိသောသူများ ဖြစ်သည်။

#### အနှစ်ချုပ်

မပြေလည်သော အုပ်စု(၃) သည် ဖက်မိုး၊သစ်ကာ၊ ယိုင်ကာ၊ အိမ်များဖြင့် နေထိုင်ကြပါသည်။ အဓိက အသက်မွေးဝမ်းကြောင်းမှာ ဥယျာဉ် အနည်းငယ်နှင့် ဂဏန်းဖမ်းလှေ လုပ်ကိုင်ကြသူများ ဖြစ်ကြသော်လည်း ကိုယ်ပိုင် အရင်းအနှီး မရှိသောကြောင့် လုပ်ငန်းချဲ့ထွင်မှုမပြုနိုင်ခြင်း၊ ဥယျာဉ်ခြံမြေလုပ်ကိုင်သူများ ဥယျာဉ်တိုးချဲ့ရန်အတွက် ကိုယ်ပိုင်မြေ မရှိဘဲ အလုပ်အကိုင်ရှားပါးလာပြီး မိသားစုစားဝတ်နေရေးမှာ ပိုမိုကျပ်တည်းလာခဲ့ပါသည်။ စီးပွားရေး အမြင်မရှိခြင်းနှင့် အသက်မွေးဝမ်းကြောင်း ပညာနည်းခြင်းကြောင့် ကြွေးမြီများတင်လာသည့် အခြေအနေများ ကြုံတွေ့ ရပါသည်။

ပါဝင်ဆွေးနွေးသူ - ကျေးရွာသူ/သား (၃၈) ဦး။

မှတ်တမ်းဓါတ်ပုံများ



စီမံကိန်းလုပ်ငန်းဆောင်ရွက်မည့်နေရာ



စီမံကိန်းလုပ်ငန်းဆောင်ရွက်မည့်နေရာ

ကော်မတီဝင်များစာရင်း

စဉ်	အမည်	ကျား၊ မ	ရာထူး
၁	ဦးအောင်ဌေး	ကျား	ကျေးရွာ စီ/ထောက် ဥက္ကဋ္ဌ
၂	ဒေါ်အေးအေးချို	မ	ကျေးရွာ စီ/ထောက် ဥက္ကဋ္ဌ
၃	ဦးမျိုးအောင်	ကျား	စောင့်ကြည့်၊ ကြီးကြပ်ရေး ဆပ်ကော်မတီ
၄	ဦးသိန်းထိုက်ဖြိုး	ကျား	စောင့်ကြည့်၊ ကြီးကြပ်ရေး ဆပ်ကော်မတီ
၅	မယမင်းနွယ်	မ	စောင့်ကြည့်၊ ကြီးကြပ်ရေး ဆပ်ကော်မတီ
၆	ဦးဟန်စိုး	ကျား	ဝယ်ယူရေး ဆပ်ကော်မတီ
၇	မမြင့်မြင့်ကြူ	မ	ဝယ်ယူရေး ဆပ်ကော်မတီ
၈	မစုစုလှိုင်	မ	ဝယ်ယူရေး ဆပ်ကော်မတီ
၉	ဦးဘတင်	ကျား	လည်ပတ်ရေးနှင့် ပြင်/ထိန်း ဆပ်ကော်မတီ
၁၀	ဦးမြင့်အောင်	ကျား	လည်ပတ်ရေးနှင့် ပြင်/ထိန်း ဆပ်ကော်မတီ
	မဝင်းလဲ့ပြုံး	မ	လည်ပတ်ရေးနှင့် ပြင်/ထိန်း ဆပ်ကော်မတီ
၁၁	ဦးငွေစိုး	ကျား	စေတနာ့ဝန်ထမ်း
၁၂	ဒေါ်ဝင်းဝင်းခိုင်	မ	စေတနာ့ဝန်ထမ်း
၁၃	ဦးမြင့်ဇော်	ကျား	အကြံပြုတိုင်ကြားဖြေရှင်းရေး
၁၄	ဒေါ်မီးထွေးငယ်	မ	အကြံပြုတိုင်ကြားဖြေရှင်းရေး
၁၅	ဦးငွေဝင်း	ကျား	ကျေးရွာ စာရင်းကိုင်



ကျေးရွာ အခြေခံ အချက်အလက်များ (ပုံစံ - ၈ - ၁)

ပုံစံ-၁ ကျေးရွာအခြေခံအချက်အလက်များ (Form PC 1)

လမ်းညွှန်ချက်/ ကျေးရွာအခြေခံအချက်အလက်များကို ဖြည့်စွက်ရန်အတွက် အောက်ဖော်ပြပါ အချက်အလက်များကို ဖြည့်စွက်ရမည်။ လူထုစည်းရုံးရေးမှူးသည် ကျေးရွာအခြေခံအချက်အလက်များကို ဖြည့်စွက်ရန်အတွက် အောက်ဖော်ပြပါ အချက်အလက်များကို ဖြည့်စွက်ရမည်။

ကျေးရွာအုပ်ချုပ်ရေးမှူးအမည် <b>ဦးအုန်းသွင်</b>	ကျေးရွာအုပ်ချုပ်ရေးမှူး၏ဖုန်းနံပါတ် <b>၀၉၇၃၀၂၁၁၃၄</b>	လူထုစည်းရုံးရေးမှူး၏အမည် <b>ဒေါ်ခင်ခင်</b>
ပြည်နယ်တိုင်းဒေသကြီး- တနင်္သာရီတိုင်းဒေသကြီး	မြို့နယ် ကျွန်းဝှက်	ကျေးရွာအုပ်စု <b>ကျွန်းဝှက်</b>
		ကျေးရွာ <b>ကျွန်းဝှက်</b>

က. လူဦးရေ

လူမျိုးစု	အိမ်ထောင်စုအရေအတွက်	ကိုးကွယ်သည့်ဘာသာ	အိမ်ထောင်စုအရေအတွက်
လူမျိုးစု (၁)- <b>ဗမာ</b>	<b>240</b>	ဘာသာ(၁)- <b>ဗုဒ္ဓ</b>	<b>240</b>
လူမျိုးစု (၂)- <b>ကျွန်း</b>	<b>44</b>	ဘာသာ(၂)- <b>ဗုဒ္ဓ</b>	<b>44</b>
လူမျိုးစုရော-----		ဘာသာရော-----	

	အမျိုးသား(အရေအတွက်)	အမျိုးသမီး(အရေအတွက်)
လူဦးရေ	<b>787</b>	<b>783</b>
အိမ်ထောင်ဦးစီး	<b>269</b>	<b>15</b>

(ခ) လက်လှမ်းမီအသုံးပြုနိုင်သည့်အဆောက်အဦများ

ဇယားအမျိုးအစား	အမှတ် ခြံမပါ	ကျန်းမာရေး	အမှတ်ခြံ ပါ	ဘာသာရေးအဆောက် အဦး	အမှတ် ခြံမပါ
အထက်တန်းကျောင်း	<input checked="" type="checkbox"/>	ဆေးရုံ	<input checked="" type="checkbox"/>	ဇေတီ	<input checked="" type="checkbox"/>
အလယ်တန်းကျောင်း	<input type="checkbox"/>	ကျန်းမာရေးဌာန	<input checked="" type="checkbox"/>	ဘုန်းကြီးကျောင်း	<input checked="" type="checkbox"/>
မူလတန်းကျောင်း	<input type="checkbox"/>	ကျန်းမာရေးဌာနခွဲ	<input type="checkbox"/>	တိရစ္ဆာန်ကျောင်း	<input type="checkbox"/>
မူကြိုကျောင်း	<input type="checkbox"/>	ဆေးပေးခန်း	<input type="checkbox"/>	ခရစ်ယာန်ကျောင်း	<input checked="" type="checkbox"/>
အခြား	<input type="checkbox"/>	အခြား	<input type="checkbox"/>	ဓလီ	<input type="checkbox"/>
				အခြား	<input type="checkbox"/>
မှတ်ချက် အ.ထ.က. မှတ် ကျောင်း		မှတ်ချက် ကျန်းမာရေးဌာန ရပ်		မှတ်ချက်	



(ဂ) ကျွမ်းကျင်သူများမှတ်တမ်း ၊ ကျေးရွာတွင်နေထိုင်သော သို့မဟုတ် တခြားရွာမှလာရောက်သော ကျွမ်းကျင်သူများ

	(၁) တာသင်ကျောင်း		(၂) ကျန်းမာရေး			(၃) လက်မှုပညာရှင်		
	ရွာတွင်နေထိုင်သူ	အခြားရွာမှလာသူ		ရွာတွင်နေထိုင်သူ	အခြားရွာမှလာသူ		ရွာတွင်နေထိုင်သူ	အခြားရွာမှလာသူ
ပတ်ဝန်းကျင်ဆရာမ	<input checked="" type="checkbox"/>	<input checked="" type="checkbox"/>	ဆရာဝန်	<input type="checkbox"/>	<input type="checkbox"/>	လက်သမား	<input checked="" type="checkbox"/>	<input type="checkbox"/>
ထက်တန်းပြဆရာမ	<input type="checkbox"/>	<input checked="" type="checkbox"/>	လက်ထောက်ကျန်းမာရေးမှူး	<input type="checkbox"/>	<input checked="" type="checkbox"/>	ပန်းချီ	<input checked="" type="checkbox"/>	<input type="checkbox"/>
လက်တန်းပြဆရာမ	<input checked="" type="checkbox"/>	<input checked="" type="checkbox"/>	အမျိုးသမီးကျန်းမာရေးဆရာမ	<input type="checkbox"/>	<input type="checkbox"/>	လျှပ်စစ်ဆိုင်ရာ	<input checked="" type="checkbox"/>	<input type="checkbox"/>
ရာသီရာမ	<input type="checkbox"/>	<input type="checkbox"/>	အရံသားဖွား	<input checked="" type="checkbox"/>	<input checked="" type="checkbox"/>	ရေပိုက်သွယ်သူ	<input checked="" type="checkbox"/>	<input type="checkbox"/>
နား	<input type="checkbox"/>	<input type="checkbox"/>	ပြည်သူ့ကျန်းမာရေးလုပ်သား (၁)/(၂)	<input type="checkbox"/>	<input type="checkbox"/>	စက်ပြင်ဆရာ	<input checked="" type="checkbox"/>	<input type="checkbox"/>
အခြား			မှတ်ချက်			မည်သည့်ပညာရှင်မပါ		

(ဃ) ကျေးရွာသို့ ရောက်ရှိနိုင်သည့်လမ်းအခြေအနေ / ကျေးရွာတစ်ရွာသည် ၎င်း၏ကျေးရွာအုပ်စုနှင့် ဆက်သွယ်ထားသော လမ်းအခြေအနေ (အောက်ပါတို့ကိုစိုင်းပါ)

ကျောက်ကြမ်းလမ်း      ကတ္တရာလမ်း      ကွန်ကရစ်လမ်း      မော်တော်ဆိုင်ကယ်လမ်း  
 ကျောက်ခင်းလမ်း      ခြေသားလမ်း      လူသွားလမ်း      အခြား ကုလား

(င) ကျေးရွာဖွံ့ဖြိုးမှုစီမံချက်

- (၁) လူထုတစ်ရပ်ကိန်းမစတင်မီ ဤကျေးရွာတွင်ကျေးရွာဖွံ့ဖြိုးမှု စီမံချက်ရှိခဲ့သလား? ပိုင်းပါ  
 ဖြစ်ပါသည်/မရှိပါ/မသိပါ
- (၂) ရှိခဲ့ပါလျှင် စီမံချက်ကို မည်သည့် ခုနှစ်တွင်ပြင်ဆင်ခဲ့ပါသနည်း? နှစ်-----/မသိပါ  
 ပြုခဲ့ပါသည်/မပြုခဲ့ပါ /မသိပါ
- (၃) ဤစီမံချက်ကို မြို့နယ်မှအတည်ပြုခဲ့ပါသလား? ပိုင်-----/မသိပါ

ခ) ခရီးအကွာအဝေး -

(၁) ဤကျေးရွာအုပ်စုမှ၎င်းကျေးရွာအုပ်စု၏တစ်ဖက်အထိခရီးပိုင်မည်မျှကွာဝေးသနည်း? ပိုင်-----/မသိပါ

(၂) ဤကျေးရွာမှ၎င်းကျေးရွာအုပ်စုတစ်ဖက်အထိသွားလာရာတွင်ကြာမြင့်သည့်အချိန်

ခြောက်သွေ့ရာတွင်ကြာချိန်- ၃: ၂၀ - ထော်လာဂျီ/မော်တော်ဆိုင်ကယ်/မြေလျှင်/လား/မော်တော်ဘုတ်/

အခြား ----- စသည်တို့ဖြင့်သွားလျှင်ကြာမြင့်သည့်အချိန်

မိုးရာသီတွင်ကြာချိန်- ၃: ၃၀ - ထော်လာဂျီ/မော်တော်ဆိုင်ကယ်/မြေလျှင်/လား/မော်တော်ဘုတ်/

အခြား ----- စသည်တို့ဖြင့်သွားလျှင်ကြာမြင့်သည့်အချိန်

ဂ) ပတ်ဝန်းကျင်ဆိုင်ရာသဘာဝဘေးအန္တရာယ် -

ဤကျေးရွာတွင်ဘေးခြင်းကဲ့သို့ သဘာဝဘေးအန္တရာယ်ကျရောက်စူးခြင်းရှိပါသလား။

မရှိပါ       ရှိပါသည်      ရှိလျှင်ဖော်ပြပါ-----

(၈) ကျေးရွာတွင် ဖွဲ့စည်းထားသော အဖွဲ့အစည်းများ

လူထုဗဟိုပြုစီမံကိန်းမတိုင်မီ ဤကျေးရွာတွင် ကျေးရွာဖွံ့ဖြိုးရေးအတွက် အစိုးရ(သို့)ရွာသားများကိုယ်တိုင်(သို့) စီမံကိန်းတစ်ခုခုမှ ဖွဲ့စည်းထားသည့် အဖွဲ့အစည်းများရှိပါသလား။

ကျေးရွာခေါင်းဆောင်

အမည် ဦးအုန်းသွင်

လက်မှတ် [Signature] နေ့စွဲ ၂.၂.၂၀၁၆

လူထုစည်းရုံးရေးမှူး

အမည် ဒေါ်ခင်မေဦး

လက်မှတ် [Signature] နေ့စွဲ ၂.၂.၂၀၁၆



စီမံကိန်းစက်ဝန်း အချိန်ဇယား (ပုံစံ - ၈ - ၂)

လူထုဝဟိုပြုစီမံကိန်းစီမံကိန်းလက်စွဲ  
အမှတ်-၃ ၂၉.၉.၂၀၁၅

ပုံစံ ၈-၂- စီမံကိန်းစက်ဝန်းအချိန်ဇယား (PC 2)  
စီမံကိန်းစက်ဝန်းအဆင့်တစ်ခုစီ ပြီးစီးတိုင်ကျေးရွာနှင့် ကျေးရွာအုပ်စု

စက်ဝန်းအားထုတ်ခြင်းပါ  စက်ဝန်း(၁)  စက်ဝန်း(၂)  စက်ဝန်း(၃)  
စက်ဝန်း(၄)

စီမံကိန်းရေးဆွဲရေးအဖွဲ့  
၂၀၁၆.၀၂.၂၀

ပြင်ဆင်ရေးအဖွဲ့  
၂၀၁၆.၀၂.၂၀

စီမံကိန်းအမျိုးအမည်	စက်ဝန်း		အစည်းအဝေးတွင်တက်ရောက်သူအရေအတွက်	လုပ်ငန်းစဉ် တက်ရောက်သူ အရေအတွက်
	စက်ဝန်း(၁)	စက်ဝန်း(၂)		
၁. ကျေးရွာစီမံကိန်း စီမံကိန်းအစည်းအဝေး	၇၃	၁၅၂	၁၈၅	၁၈၅
၂. ကျေးရွာစီမံကိန်း စီမံကိန်းအစည်းအဝေး	၉၄	၁၄၂	၂၃၆	၂၃၆
၃. ကျေးရွာအုပ်စု လုပ်ငန်း ဆုံးဖြတ်ချက်ချသည့်အစည်းအဝေး	၆၄	၁၀၇	၁၇၁	၁၇၁
၄. မြို့နယ်အဆင့်စီမံကိန်းရေးဆွဲရေးနှင့်အကောင်အထည်ဖော်ရေးကော်မတီ၏ စီမံကိန်း သုံးသပ်မှုအစည်းအဝေး	၆၅	၁၀၈	၁၇၃	၁၇၃
၅. မြို့နယ် စီမံကိန်းရေးဆွဲရေးနှင့်အကောင်အထည်ဖော်ရေးကော်မတီ၏ စီမံကိန်း သုံးသပ်မှုအစည်းအဝေး	၆၅	၁၀၈	၁၇၃	၁၇၃
၆. စီမံကိန်းလုပ်ငန်း အကောင်အထည်ဖော် ရေးဆွဲရေးအဖွဲ့၏ စီမံကိန်း အစည်းအဝေး	၄	၈	၁၂	၁၂
၇. စီမံကိန်းလုပ်ငန်း အကောင်အထည်ဖော် ရေးဆွဲရေးအဖွဲ့၏ စီမံကိန်း အစည်းအဝေး	၄	၈	၁၂	၁၂



လူထုဖော်ပြစီမံကိန်းစီမံကိန်းလက်ဖွဲ့  
အပိုင်း-၃ ၂၉.၉.၂၀၁၅

၆. ပူးတွဲလှူဒါန်းရန်ကျန် လျာထားအပ်အစဉ် ရေးဆွဲခြင်း	၂၅.၃.၁၆	၂၅.၃.၁၆	၃၁	၂၀	၅၁	၀၅	၁၂
၆.၄ ပြင်/ထိန်းအပ်အစဉ် ရေးဆွဲခြင်း	၅.၃.၁၆	၅.၃.၁၆	၂	၆	၈	၀၅	၁၇
၇. စီမံကိန်းလုပ်ငန်းခွဲ တိုးတက်မှု စောင့်ကြည့် လာစဉ်အစည်းအဝေး	မလို	မလို	မလို	မလို	မလို	မလို	မလို
၇.၁။ အစည်းအဝေး ပထမအကြိမ်							
၇.၂။ အစည်းအဝေး ဒုတိယအကြိမ်							
၇.၃။ အစည်းအဝေး တတိယအကြိမ်							
၈. စီမံကိန်းလုပ်ငန်းခွဲ အပြီးသတ်စစ်ဆေးခြင်း အစည်းအဝေး							
၉. လူထုစစ်ဆေးပွဲအစည်းအဝေး							



ကျေးရွာဖွံ့ဖြိုးရေး ဦးစားပေး အစီအစဉ် (ပုံစံ - စ - ၃)

လမ်းညွှန်ချက်/အဆင့်(၃) ကျေးရွာမျှော်မှန်းချက်အစည်းအဝေးပြီးနောက်၊ ယနေ့မပါ ကျေးရွာစီမံကိန်း အထောက်အကူပြုကော်မတီသည် လူထုစည်းရုံးရေးများအကူအညီဖြင့် ပြုပြင်ထိန်းသိမ်းမှုအောင်မြင်သွင်းရမည်။ အားလုံးသောအခက်အခဲအတားအဆီးများ၊ ဖွံ့ဖြိုးမှုဦးစားပေးအစီအစဉ်များလူထုဝတ်ပြုပုံစံကိန်း၏ ရန်ပုံငွေအရင်းအမြစ်နှင့် မသက်ဆိုင်သည့် လုပ်ငန်းများအားလုံးကိုဖော်ပြရမည်။

လူထုစည်းရုံးရေးမျိုး/ဝန်ထမ်း အမည် အောင်ခင်စိန်

နေ့စွဲ 3.2.2016 ကော်စဉ်အား အမှတ်ခြစ်ပါ (✓) □ ကော်စဉ်(၁)  
□ ကော်စဉ်(၂) □ ကော်စဉ်(၃) □ ကော်စဉ်(၄)

ပြည်နယ်/တိုင်း-တနင်္သာရီတိုင်း၊ မြို့နယ်-ကျွန်းစု ကျေးရွာအုပ်စု ကျေးရွာ ကျေးရွာ

က. အခက်အခဲအတားအဆီးများအားဆွေးနွေးခြင်း - ယခုလက်ရှိအခြေအနေတွင်ကျေးရွာဖွံ့ဖြိုးတိုးတက်ရေးအတွက် အဓိကအခက်အခဲအတားအဆီးများသည် မည်သည်များဖြစ်ပါသနည်း(အမျိုးသား/သမီး အနည်းဆုံးအခက်အခဲ ၅ ခုစီဖော်ပြပါ)

အမျိုးသား အဖွဲ့မှတင်ပြသောအခက်အခဲအတားအဆီးများ အမျိုးသမီး အဖွဲ့မှတင်ပြသောအခက်အခဲအတားအဆီးများ

၁	လုပ်ငန်းတိုးချဲ့ လုပ်ကိုင်ခွင့်ကောက် လည်း အရင်းအနှီး မရှိခြင်း ။	၁	စစ်ဗိုလ်တစ်ယောက်ရှိပြီး ဘွား ရေးလုပ် ငန်းများ လုပ်ကိုင်ခွင့်ကောက်လည်း အရင်း အနှီး မရှိခြင်း ။
၂	မြေကမ်း ဖြစ်နေသောမြေပြင် နွေရာသီတွင် ဖို့များ ထခြင်း မိုး ရာသီတွင်သွား ဝာ ရလမ်း လျှော့နေခြင်း ။	၂	မိုး ရာသီတွင်သွား ဝာ ရလမ်း များ လျှော့နေခြင်း ။
၃	ခလေးများ အား အိမ်တွင် ထား ဖြစ်ခဲ့ ရန် အဆင်မပြေ ခြင်း ။	၃	ခလေးများ အား အိမ်တွင်ထား ဖြိုး မိကများ အလုပ်သွား ရန် အဆင်မပြေခြင်း ။
၄	တံတား ချိုးစီးမှုများဖြစ်ခြင်း ။ တက်ဆင်း ခက်ခဲခြင်း ။	၄	လူများ တက်ဆင်း ရခက်ခဲခြင်း ။ တံတား ချိုးစီးမှုများနည်း ဖြစ် မြေပြင်အနွေရာသီဖြစ်ခြင်း
၅	ဆေးရုံပေါ်မှာ မှုးလောင်းအား လောင်း သူများ အကွက်ဆက် ခဲခြင်း ၊ အဆိပ်ရှင်သာယာရွာ များ ရန်ကိုင်စိတ်မှုဖြစ်ခြင်း ။	၅	အဆိပ်ရှင်သာယာရွာ ၊ များ ရန် ကိုင်စိတ်မှုဖြစ်ခြင်း ၊ ခလေးများ အကွက်သွားလာမှုခက်ခဲခြင်း ။



၁. မျှော်မှန်းခြင်း- ဤကဏ္ဍလွှာမှ ပြီးတိုးတက်ရေးအတွက် နောင်လာမည့် (၅) မှန်းအားရည်ရွယ်၍ ဆောင်ရွက်ရန်အတွက် မည်သည့်အရာများသည် အဓိကမျှော်မှန်းပုံန်းချက်ဖြစ်သည်နည်း။

မျှော်မှန်းထားသော အဓိကမျှော်မှန်းပုံန်းချက်များ	အမျိုးအမည်မရှိသော အဓိကမျှော်မှန်းပုံန်းချက်များ
၁။ ထုတ်လုပ်မှုများ တိုးတက်မှု၊ ထုတ်လုပ်မှု တိုးတက်မှု၊ မိသားစုစားဝတ် နေရေး အဆင်ပြေရေး ဖြစ်ပေါ်ခြင်း။	၁။ မိသားစုစားဝတ်နေရေး အဆင် ပြေရေးဖြစ်ပေါ်ခြင်း၊ အထူးအထူး ကိစ္စများ ဖြေရှင်းခြင်း ဖြစ်ပေါ်ခြင်း။
၂။ ရောင်းချမှုများ သွားလာမှု အဆင်ပြေရေး ဖြစ်ပေါ်ခြင်း။	၂။ ရောင်းချမှုများ သွားလာမှု အဆင်ပြေရေး ဖြစ်ပေါ်ခြင်း။
၃။ ခရီးစဉ်များ ကျိတ်စပ်မှု ထားခြင်း၊ အထူးအထူး ဖြစ်ပေါ်ခြင်း။	၃။ ခရီးစဉ်များ ဖွဲ့စည်းမှု၊ သားကလေးများ ဖွဲ့စည်းမှု ဖြစ်ပေါ်ခြင်း။ စိတ်ချစွာထားခြင်း၊ အထူးအထူးဖြစ်ပေါ်ခြင်း။
၄။ တံတား ချိတ်ဆက်ခြင်း၊ မြေအောက် ကုန်ဆောင်ရေး၊ နှစ်တက်ဆင်း ရေထွက်မှု ဖြစ်ပေါ်ခြင်း။	၄။ တူအထက်၊ အထူး နှစ်ကုန်ဆောင် အထက်၊ အထူး နှစ်ကုန်ဆောင် ဖြစ်ပေါ်ခြင်း။
၅။ ညီအစ်ကိုများ ပေါ်ပေါက်နေ မှုများ တွင် သွားလာရေး အဆင် ပြေရေး၊ နားထောင်မှု၊ သား များ အဆင်ပြေရေး ဖြစ်ပေါ်ခြင်း။	၅။ အထူးအထူး သားကလေးများ ရရှိမှု ကိစ္စများ ဖြစ်ပေါ်ခြင်း၊ ခရီး များ အထူးအထူး ဖြစ်ပေါ်ခြင်း။

၈. ဤစာချုပ်ချုပ်ဆိုရန်အတွက် ဦးစားပေး ဖွဲ့စည်းတင်ပြမှု လုပ်ငန်း အစီအစဉ်များအား ဖော်ပြပါ (လူမှုဝန်ထမ်း ဝန်ထမ်းများ အဆိုပြုသော အစီအစဉ်များကို ဦးစားပေး အဆင့်အလိုက် ဖော်ပြပြီး ကျန် လူထုဝန်ထမ်း စီမံကိန်း ကျင့်သုံးရေးအခြေအနေနှင့် မပတ်သက်သည့် အစီအစဉ်များလည်း ဖော်ပြရန်ဖြစ်သည် )

စာချုပ်အတွက် ဦးစားပေး ဖွဲ့စည်းတင်ပြမှု ဇယား	အဆိုပြုသူ (အမျိုးသားများ/ အမျိုးသမီးများ/ အမျိုးသား+အမျိုး သမီး)	လူထုဝန်ထမ်း စီမံကိန်းအတွက် အဆိုပြုသည့် ဦးစား ပေး အဆင့် အလိုက် ဖော်ပြပါ	ခန့်မှ န်း ကုန် ကျ စရိတ်	အကျိုးစီး စား ခွင့်ရှိသူ နံ ရန်းခြေ အရေ အတွက်
၀	လျှော့စွဲထုတ်ခွင့်	ကျား + ၀		
၁	ဒုတိယကွင်း ဖြည့်စွက်ခွင့်	ကျား + ၀	ချောင်းလှူတံတား	၄၀၀၀၀၀၀၀၀
၂	မွေးမြူရေးသင်တန်း	ကျား + ၀	ရွာကွင်းလမ်း	၁၇၀၀၀၀၀
၃	မူကြံစာရွက်စာတမ်း	ကျား + ၀		
၄	ရွာကွင်းလမ်း	ကျား + ၀	မူကြံစာရွက်စာတမ်း	၁၀၀၀၀၀
၅	အိမ်ခံစားခြင်း	ကျား + ၀	အိမ်ခံစားခြင်း	၁၇၀၀၀၀၀
၆	Solar မီး	ကျား + ၀		
၇	တောင်ပေါ်ဖိုင်း ထပ်ခွဲ	ကျား + ၀	တောင်ပေါ်ဖိုင်း ထပ်ခွဲ	၅၀၀၀၀၀
၈	ချောင်းလှူတံတား (တောင်ပေါ်ဖိုင်း)	ကျား + ၀		

ဤစာချုပ်အတွက် အထောက်အကူပြုပေးရန်အတွက် ဝန်ထမ်းများအား ဖော်ပြပါ

အမည် ဒေါ်စန်းစန်း လက်မှတ် [Signature] ရက်စွဲ 3-2-2016  
ဒေါ်စန်းစန်း [Signature] ၃.၂.၂၀၁၆



ကျေးရွာအုပ်စု စီမံကိန်းလုပ်ငန်းခွဲ ရွေးချယ်ခြင်း (ပုံစံ - ၀ - ၄)

ပုံစံ PC-၄ ကျေးရွာအုပ်စု စီမံကိန်းလုပ်ငန်းခွဲ ရွေးချယ်ခြင်းပုံစံ

လက်ညွှန်ချက်  
 အကျဉ်းချုပ်ဖော်ပြချက်  
 အချက်အလက်များကို MIS မှ ထုတ်ယူထားသည်။  
 ကျေးရွာစည်းရုံးရေးမှူး/ဝန်ထမ်းအမည်  
 နေ့စွဲ  
 ပြည်နယ်/တိုင်း-တစ်ခုစီကို

ကျေးရွာအုပ်စုစီမံကိန်းရှင်ချက်/ခွဲစိတ်ချက်/အစည်းအဝေးတွင်  
 ပြုစုထားသည့် အချက်အလက်များကို အခြေခံ၍ ရွေးချယ်ခြင်းဖြစ်သည်။  
 မြို့နယ်-ကျွန်းစု

စက်ဝန်းအားအမှတ်ဖြစ်ပေးပါ(✓)၊ စက်ဝန်း(၀)၊ စက်ဝန်း(၂)၊ စက်ဝန်း(၃)၊ စက်ဝန်း(၄)၊ စက်ဝန်း(၅)၊ စက်ဝန်း(၆)၊ စက်ဝန်း(၇)၊ စက်ဝန်း(၈)၊ စက်ဝန်း(၉)

ကျေးရွာအမည်	ဆောင်ရွက်မည့် လုပ်ငန်းများ	အတိုင်းအတာ	စနစ်/တိုက်ရိုက်အကျိုးခံစားခွင့်ရှိသူများ	အဆိုပြုထားသည့် အမျိုးအမည်	စီမံကိန်းမှ ထည့်ဝင်မှု		စနစ်မှန်ကျကျစရိတ်		စက်ဝန်း
					စီမံကိန်းမှ ထည့်ဝင်မှု	ကျေးရွာမှ ထည့်ဝင်မှု	အခြားထည့်ဝင်မှု (ဖော်ပြပါ) ဖန်တီးမှု/အခြား	စက်ဝန်း(၁)၊ စက်ဝန်း(၂)၊ စက်ဝန်း(၃)၊ စက်ဝန်း(၄)၊ စက်ဝန်း(၅)၊ စက်ဝန်း(၆)၊ စက်ဝန်း(၇)၊ စက်ဝန်း(၈)၊ စက်ဝန်း(၉)	
ကျေးရွာ	ကျေးရွာ	၅၂ x ၈ x ၇'	၁၅၄၀	အမျိုးသား၊ အမျိုးသမီး၊ အမျိုးသားနှင့် အမျိုးသမီး	၄၀၀၀၀၀/-		၄၀		၄၀
ကျေးရွာ	ကျေးရွာ		၁၀၃၃	အမျိုးသား၊ အမျိုးသမီး၊ အမျိုးသားနှင့် အမျိုးသမီး	၆၀၀၀၀၀/-		၆၀		၆၀
ကျေးရွာ	ကျေးရွာ	၅၀၀ x ၁၅ x ၆'		အမျိုးသား၊ အမျိုးသမီး၊ အမျိုးသားနှင့် အမျိုးသမီး	၅၀၀၀၀၀/-		၅၀		၅၀
ကျေးရွာ	ကျေးရွာ	၃၂၅၀ x ၁၀ x ၂'	၂	အမျိုးသား၊ အမျိုးသမီး၊ အမျိုးသားနှင့် အမျိုးသမီး	၄၀၀၀၀၀/-		၄၀		၄၀



ပုံစံ PC-၄ ကျေးရွာအုပ်စုစီမံကိန်းလုပ်ငန်းခွဲရွေးချယ်ခြင်းပုံစံ

လက်ညွှန်ဖုန်း: \_\_\_\_\_ ကျေးရွာအုပ်စုစီမံကိန်းရေးဆွဲသည့်အစည်းအဝေးတွင် ဤပုံစံအားလူထုတည်ရှိရေးမှူး / လက်ထောက်နည်းညွှန်ရေးမှူးတို့၏ အတည်ပြုခြင်းဖြင့် ဖွဲ့စည်းပေးမည်ဖြစ်သည့် အစည်းအဝေးကြိုတင်အားပြည်ပုံစံဖြည့်သွင်းပြီးပါက ကျေးရွာအုပ်စုဖွဲ့စည်းရေးမှူး၏ လက်ထောက်နည်းညွှန်ရေးမှူးတို့၏ အချက်အလက်များကို MIS သို့ တင်သွင်းမည်။  
 ကျေးရွာတည်ရှိရေးမှူး/ဝန်ထမ်းအမည် \_\_\_\_\_  
 နေ့စွဲ ၅.၂. ၂၀၁၆  
 ပြည်နယ်/တိုင်း-တနင်္သာရီတိုင်း \_\_\_\_\_  
 မြို့နယ်-ကျွန်းမူ \_\_\_\_\_

စက်ဝန်းအားအမှတ်ခြစ်ပေးပါ (✓) စက်ဝန်း(၁) စက်ဝန်း(၂) စက်ဝန်း(၃) စက်ဝန်း(၄)

ကျေးရွာအုပ်စု **ကျေးရွာ**

ကျေးရွာအမည်	ဆောင်ရွက်မည့် လုပ်ငန်းများ	အတိုင်းအတာ	ခန့်မှန်း တိုက်ရိုက်အကျိုး ခံစားခွင့်ရှိသူများ	အဆိုပြုထားသည့် အမျိုးသား၊ အမျိုးသမီး၊ ဖိုအမျိုးသားနှင့် အမျိုးသမီး	ခန့်မှန်းကုန်ကျစရိတ်		စုစုပေါင်း
					စီမံကိန်းမှ ထည့်ဝင်မှု	ကျေးရွာမှ ထည့်ဝင်မှု (ဖော်ပြပါ) ထည့်ဝင်ငွေ   အမည်/အဖွဲ့	
ဦးစောအောင်	အောက်ရေ၊ ရေအားဖြည့်စွန်း	၅၅၀၀	၅၅၀၀	အမျိုးသား၊ အမျိုးသမီး၊ ဖိုအမျိုးသားနှင့် အမျိုးသမီး	၅၀		၅၀
ဦးစောအောင်	ရေအားဖြည့်စွန်း	၅၀၀၀	၅၀၀၀	အမျိုးသား၊ အမျိုးသမီး၊ ဖိုအမျိုးသားနှင့် အမျိုးသမီး	၃၅		၃၅
ဦးစောအောင်	ရေအားဖြည့်စွန်း	၃၇၈၀	၃၇၈၀	အမျိုးသား၊ အမျိုးသမီး၊ ဖိုအမျိုးသားနှင့် အမျိုးသမီး	၃၀		၃၀
ဦးစောအောင်	ရေအားဖြည့်စွန်း	၁၀၀၀၀	၁၀၀၀၀	အမျိုးသား၊ အမျိုးသမီး၊ ဖိုအမျိုးသားနှင့် အမျိုးသမီး	၇၅		၇၅

အဖွဲ့အစည်း	အဖွဲ့အစည်း	၈၆ x ၁၀ x ၂	၃၂၄	<input type="checkbox"/> အပျိုသား <input type="checkbox"/> အမျိုးသမီး <input type="checkbox"/> အမျိုးသားနှင့် <input type="checkbox"/> အမျိုးသမီး	၅၀	၅၀
အဖွဲ့အစည်း	အဖွဲ့အစည်း	၁၀ x ၁၀ x ၆	၃၈၄	<input type="checkbox"/> အပျိုသား <input type="checkbox"/> အမျိုးသမီး <input type="checkbox"/> အမျိုးသားနှင့် <input type="checkbox"/> အမျိုးသမီး	၄၀	၄၀

ရာထူး: ကျေးဇူးအပ်ရာ ဦး/ထောက်ကော်မတီ ဥက္ကဋ္ဌ

လက်မှတ်

အမည် -----  
ရက်စွဲ ----- ၅.၇.၂၀၂၆

ဦးကျော်စွာ / ဒေါ်ကျော်စွာ



<p>စုံစမ်းမှုအမျိုးအစား</p>	<p>စုံစမ်းမှုအမျိုးအစား</p>	<p>အမျိုးအစား</p>	<p>အမျိုးအစား</p>
<p>စုံစမ်းမှုအမျိုးအစား</p>	<p>စုံစမ်းမှုအမျိုးအစား</p>	<p>အမျိုးအစား</p>	<p>အမျိုးအစား</p>

ရက်စွဲ: ၅.၃.၂၀၁၆

ရက်စွဲ: ၅.၃.၂၀၁၆

ရက်စွဲ: ၅.၃.၂၀၁၆





ပုံစံ PC-၄ ကျေးရွာအုပ်စုစီမံကိန်းလုပ်ငန်းခွဲရွေးချယ်ခြင်းပုံစံ

လက်ညွှန်ချက်၊ ကျေးရွာအုပ်စုစီမံကိန်းရေးဆွဲသည့်အစည်းအဝေးတွင် ဤပုံစံအားလူထုတည်ရှိရေးအတွက် လက်ထောက်ရည်ညွှန်းချက်များကို အတည်ပြုခြင်းဖြစ်ကြောင်းအစည်းအဝေးတွင် ဤပုံစံအားပြန်ကြည့်သွင်းပြီးပါက ကျေးရွာအုပ်စုမှ ဤပုံစံကို ထောက်ရေစီမံချက်တွင် နောက်ထက်တွဲအဖြစ်တွဲထားရမည်။

ကျေးရွာစည်းရုံးရေးဖွဲ့/ဝန်ထမ်းအမည် \_\_\_\_\_

နေ့စွဲ ၄. 2. ၂၀၁၆. \_\_\_\_\_

ပြည်နယ်/တိုင်း-စာနုသက်ရှိတိုင်း \_\_\_\_\_

ကျေးရွာအုပ်စု \_\_\_\_\_

စက်ဝန်းအားအမှတ်ဖြစ်ပေးပါ (✓) စက်ဝန်း(၀) စက်ဝန်း(၂) စက်ဝန်း(၃) စက်ဝန်း(၄) စက်ဝန်း(၅)

ကျေးရွာအမည်	ဆောင်ရွက်မည့် လုပ်ငန်းများ	အတိုင်းအတာ	ခန့်မှန်း တိုက်ရိုက်အကျိုး ခံစားနိုင်ရုံမျှများ	အဆိုပြုထားပြသူ	ခန့်မှန်းကျန်ကျစရိတ်			စုစုပေါင်း
					စီမံကိန်းမှ ထည့်ဝင်မှု	ကျေးရွာမှ ထည့်ဝင်မှု	အခြားထည့်ဝင်မှု (ဖော်ပြပါ) ထည့်ဝင်ငွေ   အမည်/အဖွဲ့	
အင်္ဂါရွာ	ကျေးရွာစည်းရုံးရေးဖွဲ့	60x30x12	၇၂၀	အမျိုးသား၊ အမျိုးသမီး၊ အမျိုးသားနှင့် အမျိုးသမီး		၃၀၂၅၆၂/m ၃၀၀၀၀၀၀၀	၁၀၀၀၀၀	၁၀၀၀၀၀
အောက်ရွာ	အိမ်ခြံမြေအဖွဲ့ (၁) ဖွဲ့		၃၅၃	အမျိုးသား၊ အမျိုးသမီး၊ အမျိုးသားနှင့် အမျိုးသမီး		၃၀၂၅၆၂/m ၂၄၀၀၀၀၀/-		၂၀၀၀၀
ကျေးရွာအုပ်စု	ကျေးရွာစည်းရုံးရေးဖွဲ့	30x20		အမျိုးသား၊ အမျိုးသမီး၊ အမျိုးသားနှင့် အမျိုးသမီး	၄၅ ဝန်ထမ်း			၁၅၀၀၀
ကျေးရွာအုပ်စု	ကျေးရွာစည်းရုံးရေးဖွဲ့	235x6x18	၇၀၀	အမျိုးသား၊ အမျိုးသမီး၊ အမျိုးသားနှင့် အမျိုးသမီး	၇၆ ဝန်ထမ်း			၃၀၀၀၀

အထူး	အခြေခံ အထူး	$250' \times 2 \times 10'$	<input type="checkbox"/> အထူးသား <input type="checkbox"/> အထူးသမီး <input checked="" type="checkbox"/> အထူးသားနှင့် အထူးသမီး	70		70 နှစ်
မိတ္တူ	အခြေခံ အထူး	$100' \times \frac{1.5' + 2' \times 6'}{2}$	<input type="checkbox"/> အထူးသား <input type="checkbox"/> အထူးသမီး <input checked="" type="checkbox"/> အထူးသားနှင့် အထူးသမီး	40		40 နှစ်

ရာထူး: ကျေးဇူးအပ်ရာ မိ/ထောက်ကော်မတီ ဥက္ကဋ္ဌ

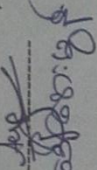
လက်မှတ်:  ဦးအောင်မြေ

ရက်စွဲ: 5.2.2016



<p>အခြေအနေအထား</p>	<p>ကျေးရွာအုပ်စု ပါ/ထောက်ကော်တော် ဥက္ကဋ္ဌ</p>	<p>၁ နှစ်</p>	<p>အမည်</p>	<p>၅၀</p>	<p>၅၀</p>	<p>၅၀</p>	<p>၅၀</p>	<p>၅၀</p>
<p>အခြေအနေအထား</p>	<p>ကျေးရွာအုပ်စု ပါ/ထောက်ကော်တော် ဥက္ကဋ္ဌ</p>	<p>၅၀</p>	<p>၅၀</p>	<p>၅၀</p>	<p>၅၀</p>	<p>၅၀</p>	<p>၅၀</p>	<p>၅၀</p>

ရက်စွဲ ၅-၉-၂၀၁၆

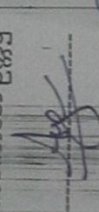
လက်မှတ်  ဦးအောင်ကျော်/ဦးအောင်ကျော်



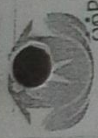

ပုံစံ PC-၄ ကျေးရွာအုပ်စုစီမံကိန်းလုပ်ငန်းခွဲရွေးချယ်ခြင်းပုံစံ

လမ်းညွှန်ချက်၊ အကူအညီဖြင့်ပြည်ပံ့ပိုးမှုရယူခြင်း၊ အချက်အလက်များကို M/S မှို့ ထည့်သွင်းရမည်။	ကျေးရွာအုပ်စုစီမံကိန်းရေးဆွဲရေး/ဝန်ထမ်းအမည်	ကျေးရွာအုပ်စုစီမံချက်ရေးဆွဲသူသည်အစည်းအဝေးတွင် ဤပုံစံအားလုပ်ငန်းပြည့်စုံစွာဖြည့်သွင်းပြီးပါကကျေးရွာအုပ်စုပုံစံဖြည့်သွင်းရန်အတွက်ဆောင်ရွက်ပေးမည်။	လက်ထောက်နည်းပညာမျိုးတို့၏
နေ့စွဲ ၈.၂.၂၀၁၆		စက်ဝန်းအားအမှတ်ဖြစ်ပေးပါ(✓) စက်ဝန်း(၁) စက်ဝန်း(၂) စက်ဝန်း(၃) စက်ဝန်း(၄)	CF
ပြည်နယ်/တိုင်း-တနင်္သာရီတိုင်း	မြို့နယ်-ကျွန်းစု	ကျေးရွာအုပ်စု <b>ပေါင်မင်း</b>	

ကျေးရွာအမည်	ဆောင်ရွက်မည့် လုပ်ငန်းများ	အတိုင်းအတာ	ခန့်မှန်း တိုက်ရိုက်အကျိုးခံစားခွင့်ရှိသူများ	အဆိုပြုထင်ပြုသူ	ခန့်မှန်းကုန်ကျစရိတ်		
					စီမံကိန်းမှ ထည့်ဝင်မှု	ကျေးရွာမှ ထည့်ဝင်မှု	အခြားထည့်ဝင်မှု (ဖော်ပြပါ) ထည့်ဝင်ငွေ   အမည်/အဖွဲ့
စင်စုရိုး	ရွာပန်းအဖွဲ့ ကျွဲစား	၂၄၀'၆" x ၂၃'	၅၀၀	အဆိုပြုထင်ပြုသူ အချိုးသား အချိုးသမီး အချိုးသားနှင့် အချိုးသမီး	၆၀ သိန်း		၆၀ သိန်း
ပေဥင်း	အင်းကုန်း အင်း	၂၃၀' x ၆' x ၄'	၃၀၀	အဆိုပြုထင်ပြုသူ အချိုးသား အချိုးသမီး အချိုးသားနှင့် အချိုးသမီး	၆၀ သိန်း		၆၀ သိန်း
ခုံးပယ်စက်	ခုံးပယ်စက် အဖွဲ့	၅၀၀'	၅၀၀	အဆိုပြုထင်ပြုသူ အချိုးသား အချိုးသမီး အချိုးသားနှင့် အချိုးသမီး	၆၀ သိန်း		၆၀ သိန်း
ခုံးပယ်စက်	ခုံးပယ်စက် အဖွဲ့	၁၅၀' x ၆' x ၆'		အဆိုပြုထင်ပြုသူ အချိုးသား အချိုးသမီး အချိုးသားနှင့် အချိုးသမီး	၅၀ သိန်း		၅၀ သိန်း







လယ်ဥယျာဉ်၊ စိုက်ပျိုးရေးအဖွဲ့အစည်းအဝေးအားလုံးတွင် အသုံးပြုရန်၊ လူထုစည်းရုံးရေးမှူးက ကျေးရွာအဖွဲ့တွင်းဆင်းရဲ၍ ဝတ်စား၍ ပုံစံ  
 ၂) စိုက်ပျိုးရေးအဖွဲ့အစည်းအဝေးအားလုံးတွင် အသုံးပြုရန်၊ လူထုစည်းရုံးရေးမှူးက ကျေးရွာအဖွဲ့တွင်းဆင်းရဲ၍ ဝတ်စား၍ ပုံစံ

လည်းကောင်း၊ အမည် ခေါ်ခေါ်ခေါ်

ရက်စွဲ၊ ၃.၃.၂၀၁၆ စိုက်ပျိုးရေးအဖွဲ့အစည်းအဝေးအားလုံးတွင် အသုံးပြုရန်  ဝတ်စား(၁)  ဝတ်စား(၂)  ဝတ်စား(၃)  ဝတ်စား(၄)

ပြည်နယ်/တိုင်းဒေသကြီး၊ ဝန်ထမ်းအဖွဲ့အစည်း၊ မြို့နယ်၊ ကျေးရွာအုပ်စု၊ ကျေးရွာ

ကျွန်းဝ ကျွန်းဝ ကျွန်းဝ ကျွန်းဝ

အစည်းအဝေးဝင်အုပ်စု၊ ၁၀၀၀၀၀၀၀

စဉ်	အမည်	ကျား (✓)	မ (✓)	အိမ်ထောင်စုကိုယ်စားလှယ် (✓) <sup>(၁)</sup>	လူမျိုး	လက်မှတ်
၂၈	ကျွန်းဝ	✓			မ	
၂၉	ကျွန်းဝ	✓			မ	
၃၀	ကျွန်းဝ	✓			မ	
၃၁	ကျွန်းဝ	✓			မ	
၃၂	ကျွန်းဝ	✓			မ	
၃၃	ကျွန်းဝ	✓			မ	
၃၄	ကျွန်းဝ	✓			မ	
၃၅	ကျွန်းဝ	✓			မ	
၃၆	ကျွန်းဝ	✓			မ	
၃၇	ကျွန်းဝ	✓			မ	
၃၈	ကျွန်းဝ	✓			မ	
၃၉	ကျွန်းဝ	✓			မ	
၄၀	ကျွန်းဝ	✓			မ	
၄၁	ကျွန်းဝ	✓			မ	
၄၂	ကျွန်းဝ	✓			မ	
၄၃	ကျွန်းဝ	✓			မ	
၄၄	ကျွန်းဝ	✓			မ	
၄၅	ကျွန်းဝ	✓			မ	
၄၆	ကျွန်းဝ	✓			မ	
၄၇	ကျွန်းဝ	✓			မ	
၄၈	ကျွန်းဝ	✓			မ	
၄၉	ကျွန်းဝ	✓			မ	
၅၀	ကျွန်းဝ	✓			မ	
၅၁	ကျွန်းဝ	✓			မ	
၅၂	ကျွန်းဝ	✓			မ	
၅၃	ကျွန်းဝ	✓			မ	
၅၄	ကျွန်းဝ	✓			မ	
၅၅	ကျွန်းဝ	✓			မ	
၅၆	ကျွန်းဝ	✓			မ	
၅၇	ကျွန်းဝ	✓			မ	
၅၈	ကျွန်းဝ	✓			မ	
၅၉	ကျွန်းဝ	✓			မ	
၆၀	ကျွန်းဝ	✓			မ	
၆၁	ကျွန်းဝ	✓			မ	
၆၂	ကျွန်းဝ	✓			မ	
၆၃	ကျွန်းဝ	✓			မ	
၆၄	ကျွန်းဝ	✓			မ	
၆၅	ကျွန်းဝ	✓			မ	
၆၆	ကျွန်းဝ	✓			မ	
၆၇	ကျွန်းဝ	✓			မ	
၆၈	ကျွန်းဝ	✓			မ	
၆၉	ကျွန်းဝ	✓			မ	
၇၀	ကျွန်းဝ	✓			မ	
၇၁	ကျွန်းဝ	✓			မ	
၇၂	ကျွန်းဝ	✓			မ	
၇၃	ကျွန်းဝ	✓			မ	
၇၄	ကျွန်းဝ	✓			မ	
၇၅	ကျွန်းဝ	✓			မ	
၇၆	ကျွန်းဝ	✓			မ	
၇၇	ကျွန်းဝ	✓			မ	
၇၈	ကျွန်းဝ	✓			မ	
၇၉	ကျွန်းဝ	✓			မ	
၈၀	ကျွန်းဝ	✓			မ	
၈၁	ကျွန်းဝ	✓			မ	
၈၂	ကျွန်းဝ	✓			မ	
၈၃	ကျွန်းဝ	✓			မ	
၈၄	ကျွန်းဝ	✓			မ	
၈၅	ကျွန်းဝ	✓			မ	
၈၆	ကျွန်းဝ	✓			မ	
၈၇	ကျွန်းဝ	✓			မ	
၈၈	ကျွန်းဝ	✓			မ	
၈၉	ကျွန်းဝ	✓			မ	
၉၀	ကျွန်းဝ	✓			မ	
၉၁	ကျွန်းဝ	✓			မ	
၉၂	ကျွန်းဝ	✓			မ	
၉၃	ကျွန်းဝ	✓			မ	
၉၄	ကျွန်းဝ	✓			မ	
၉၅	ကျွန်းဝ	✓			မ	
၉၆	ကျွန်းဝ	✓			မ	
၉၇	ကျွန်းဝ	✓			မ	
၉၈	ကျွန်းဝ	✓			မ	
၉၉	ကျွန်းဝ	✓			မ	
၁၀၀	ကျွန်းဝ	✓			မ	

(၁) အိမ်ထောင်စုကိုယ်စားလှယ်၊ အမျိုးသား/အမျိုးသမီး အိမ်ထောင်စု တစ်စုကို ကိုယ်စားပြုသူမည်သူမဆို အမှတ်ခြစ်ပါ။



ပုံစံ - ၈-၁၂ - အစည်းအဝေးတက်ရောက်သူများ (FORM PC 12)

လမ်းညွှန်၊ စီမံကိန်းအစည်းအဝေးအားလုံးတွင် အသုံးပြုရန်၊ လူထုစည်းရုံးရေးပျူက ကျေးဇူးတင်အောင် ဆောင်ရွက်ပေးရန် ပုံစံ ၂ စီမံကိန်းစက်ဝန်းအချိန်ဇယားပါ အစည်းအဝေးတက်ရောက်သူများစာရင်းကို ဖြည့်သွင်းရန်

စည်းရုံးရေးမှူးအမည် ခေါ်အောင်

ရက်စွဲ၊ ၇.၇.၂၀၁၆ စီမံကိန်းစက်ဝန်းအမှတ်ဖြစ်ပါ (✓)  စက်ဝန်း(၁)  စက်ဝန်း(၂)  စက်ဝန်း(၃)  စက်ဝန်း(၄)

ပြည်နယ်/တိုင်းဒေသကြီး တနင်္သာရီတိုင်းဒေသကြီး	မြို့နယ် ကျွန်းစု	ကျေးရွာအုပ်စု <u>ကျွန်းစု</u>	ကျေးရွာ <u>ကျွန်းစု</u>
---	----------------------	----------------------------------	----------------------------

အစည်းအဝေးခေါင်းစဉ်၊ ၂၀၁၆ အစည်းအဝေး

စဉ်	အမည်	ကျား (✓)	မ (✓)	အိမ်ထောင်စု စုကိုယ်စား လှယ်(✓) <sup>(၁)</sup>	လူမျိုး	လက်မှတ်
၅၅	ဒေါ်စုစု	✓			ဗမာ	စုစု
၅၆	ဒေါ်စုစု	✓			"	စုစု
၅၇	ဒေါ်စုစု	✓			"	စုစု
၅၈	ဒေါ်စုစု	✓			"	စုစု
၅၉	ဒေါ်စုစု	✓			"	စုစု
၆၀	ဒေါ်စုစု	✓			"	စုစု
၆၁	ဒေါ်စုစု	✓			"	စုစု
၆၂	ဒေါ်စုစု	✓			"	စုစု
၆၃	ဒေါ်စုစု	✓			"	စုစု
၆၄	ဒေါ်စုစု	✓			"	စုစု
၆၅	ဒေါ်စုစု	✓			"	စုစု
၆၆	ဒေါ်စုစု	✓			"	စုစု
၆၇	ဒေါ်စုစု	✓			"	စုစု
၆၈	ဒေါ်စုစု	✓			"	စုစု
၆၉	ဒေါ်စုစု	✓			"	စုစု
၇၀	ဒေါ်စုစု	✓			"	စုစု
၇၁	ဒေါ်စုစု	✓			"	စုစု
၇၂	ဒေါ်စုစု	✓			"	စုစု
၇၃	ဒေါ်စုစု	✓			"	စုစု
၇၄	ဒေါ်စုစု	✓			"	စုစု
၇၅	ဒေါ်စုစု	✓			"	စုစု
၇၆	ဒေါ်စုစု	✓			"	စုစု
၇၇	ဒေါ်စုစု	✓			"	စုစု
၇၈	ဒေါ်စုစု	✓			"	စုစု
၇၉	ဒေါ်စုစု	✓			"	စုစု
၈၀	ဒေါ်စုစု	✓			"	စုစု
၈၁	ဒေါ်စုစု	✓			"	စုစု
၈၂	ဒေါ်စုစု	✓			"	စုစု
၈၃	ဒေါ်စုစု	✓			"	စုစု
၈၄	ဒေါ်စုစု	✓			"	စုစု
၈၅	ဒေါ်စုစု	✓			"	စုစု
၈၆	ဒေါ်စုစု	✓			"	စုစု
၈၇	ဒေါ်စုစု	✓			"	စုစု
၈၈	ဒေါ်စုစု	✓			"	စုစု
၈၉	ဒေါ်စုစု	✓			"	စုစု
၉၀	ဒေါ်စုစု	✓			"	စုစု
၉၁	ဒေါ်စုစု	✓			"	စုစု
၉၂	ဒေါ်စုစု	✓			"	စုစု
၉၃	ဒေါ်စုစု	✓			"	စုစု
၉၄	ဒေါ်စုစု	✓			"	စုစု
၉၅	ဒေါ်စုစု	✓			"	စုစု
၉၆	ဒေါ်စုစု	✓			"	စုစု
၉၇	ဒေါ်စုစု	✓			"	စုစု
၉၈	ဒေါ်စုစု	✓			"	စုစု
၉၉	ဒေါ်စုစု	✓			"	စုစု
၁၀၀	ဒေါ်စုစု	✓			"	စုစု

(၁) အိမ်ထောင်စုကိုယ်စားလှယ်၊ အမျိုးသား/အမျိုးသမီး အိမ်ထောင်စု တစ်စုကို ကိုယ်စားပြုသူပုဂ္ဂိုလ်အဖြစ် အမှတ်ပြုပါ။



ပုံစံ - ၈-၁၂ - အစည်းအဝေးတက်ရောက်သူများ (FORM PC 12)

လက်ညွှန်း၊ ဝိသေသအစည်းအဝေးအားလုံးတွင် အသုံးပြုရန်၊ လူထုစည်းရုံးရေးမှူးက ကျေးဇူးတင်ဆောင်ရွက်ပေးရန်  
 ၂ ဝိသေသအစည်းအဝေးအားလုံးတွင် အစည်းအဝေးတက်ရောက်သူများစာရင်းကို ဖြည့်သွင်းရန်

စည်းရုံးရေးမှူးအဖွဲ့ ဒေါ်အောင်ဆန်းစုကြည်

ရက်စွဲ: ၇. ၇. ၂၀၁၆ ဝိသေသအစည်းအဝေးအမှတ်(✓)  ဝိသေသအစည်း(၁)   
 ဝိသေသအစည်း(၂)  ဝိသေသအစည်း(၃)  ဝိသေသအစည်း(၄)

ပြည်နယ်/တိုင်းဒေသကြီး: ပြည်နယ် ကျေးရွာအုပ်စု: ကျေးရွာအုပ်စု ကျေးရွာ: ကျေးရွာ  
 အနယ်အခြား: အနယ်အခြား ကျေးရွာအုပ်စု: ကျေးရွာအုပ်စု ကျေးရွာ: ကျေးရွာ

အစည်းအဝေးအမှတ်: ၁၀၀၁၁၁၁၁

စဉ်	အမည်	ကျား (✓)	မ (✓)	အိမ်ထောင်စုကိုယ်စားလှယ်(✓) <sup>(၁)</sup>	လူမျိုး	လက်မှတ်
၁	ဒေါ်စင်စင်		✓		ဗမာ	မာဠိ
၂	ဒေါ်အောင်စင်စင်		✓		ဗမာ	မာဠိ
၃	ဒေါ်လှစင်		✓		ဗမာ	မာဠိ
၄	မာဠိ		✓		မာဠိ	မာဠိ
၅	ဒေါ်အောင်စင်စင်		✓		မာဠိ	မာဠိ
၆	ဒေါ်အောင်စင်စင်		✓		မာဠိ	မာဠိ
၇	မာဠိ		✓		မာဠိ	မာဠိ
၈	ဒေါ်အောင်စင်စင်		✓		မာဠိ	မာဠိ
၉	မာဠိ		✓		မာဠိ	မာဠိ
၁၀	ဒေါ်အောင်စင်စင်		✓		မာဠိ	မာဠိ
၁၁	ဒေါ်အောင်စင်စင်		✓		မာဠိ	မာဠိ
၁၂	ဒေါ်အောင်စင်စင်		✓		မာဠိ	မာဠိ
၁၃	ဒေါ်အောင်စင်စင်		✓		မာဠိ	မာဠိ
၁၄	ဒေါ်အောင်စင်စင်		✓		မာဠိ	မာဠိ
၁၅	ဒေါ်အောင်စင်စင်		✓		မာဠိ	မာဠိ
၁၆	ဒေါ်အောင်စင်စင်		✓		မာဠိ	မာဠိ
၁၇	ဒေါ်အောင်စင်စင်		✓		မာဠိ	မာဠိ
၁၈	ဒေါ်အောင်စင်စင်		✓		မာဠိ	မာဠိ
၁၉	ဒေါ်အောင်စင်စင်		✓		မာဠိ	မာဠိ
၂၀	ဒေါ်အောင်စင်စင်		✓		မာဠိ	မာဠိ
၂၁	ဒေါ်အောင်စင်စင်		✓		မာဠိ	မာဠိ
၂၂	ဒေါ်အောင်စင်စင်		✓		မာဠိ	မာဠိ
၂၃	ဒေါ်အောင်စင်စင်		✓		မာဠိ	မာဠိ
၂၄	ဒေါ်အောင်စင်စင်		✓		မာဠိ	မာဠိ
၂၅	ဒေါ်အောင်စင်စင်		✓		မာဠိ	မာဠိ
၂၆	ဒေါ်အောင်စင်စင်		✓		မာဠိ	မာဠိ
၂၇	ဒေါ်အောင်စင်စင်		✓		မာဠိ	မာဠိ

(၁) အိမ်ထောင်စုကိုယ်စားလှယ်/အမျိုးသား/အမျိုးသမီး အိမ်ထောင်စု တစ်ခုကို ကိုယ်စားပြုသူမည်သူမဆို အမှတ်ဖြစ်ပါသည်။



ပုံစံ - ၈-၁၂ - အစည်းအဝေးတက်ရောက်သူများ (FORM PC 12)

လယ်ဥယျာဉ်၊ ဝါးစိုက်ရေးအဖွဲ့အစည်းအဝေးအားလုံးတွင် အသုံးပြုရန်၊ လူထုစည်းရုံးရေးအဖွဲ့က ကျေးဇူးတင်စွာ တောင်းဆိုထားသည့် စစ်ဆေး၍ ပုံစံ ၂ ဝါးစိုက်ရေးအဖွဲ့အစည်းအဝေးအဖွဲ့အစည်းအဝေးတက်ရောက်သူများစာရင်းကို ဖြည့်သွင်းရန်

စည်းရုံးရေးအဖွဲ့အစည်း ဒေါ်ခင်မေဇွဲ

ရက်စွဲ: ၇.၇.၂၀၁၆ စီမံကိန်းစက်ဝန်းအမှတ်ဖြစ်ပါ (✓)  စက်ဝန်း(၁)  
 စက်ဝန်း(၂)  စက်ဝန်း(၃)  စက်ဝန်း(၄)

ပြည်နယ်/တိုင်းဒေသကြီး: မြို့နယ် ကျေးရွာအုပ်စု: ကျေးရွာအုပ်စု ကျေးရွာ: ကျေးရွာ  
 တနင်္လာရက်စွဲ: ကျွန်းဂူ

အစည်းအဝေးခေါင်းစဉ်: ဟာမအဖွဲ့

စဉ်	အမည်	ကျား (✓)	မ (✓)	အိမ်ထောင်စုကိုယ်စားလှယ် (✓) <sup>(၁)</sup>	လူမျိုး	လက်မှတ်
၁၈	ဒေါ်စန်းဖြူ		✓		ဗမာ	ဒေါ်စန်းဖြူ
၁၉	ဒေါ်နှင်းစိ		✓		ဗမာ	ဒေါ်နှင်းစိ
၂၀	ဒေါ်စန်းစိ		✓		ဗမာ	ဒေါ်စန်းစိ
၂၁	ဒေါ်စန်းစိ		✓		ဗမာ	Phyo
၂၂	ဒေါ်မယ်အိ		✓		ဗမာ	ဒေါ်မယ်အိ
၂၃	ဒေါ်စန်းစိ		✓		ဗမာ	ဒေါ်စန်းစိ
၂၄	ဒေါ်စန်းစိ		✓		ဗမာ	ဒေါ်စန်းစိ
၂၅	ဒေါ်စန်းစိ		✓		ဗမာ	ဒေါ်စန်းစိ
၂၆	ဒေါ်စန်းစိ		✓		ဗမာ	ဒေါ်စန်းစိ
၂၇	ဒေါ်စန်းစိ		✓		ဗမာ	ဒေါ်စန်းစိ
၂၈	ဒေါ်စန်းစိ		✓		ဗမာ	ဒေါ်စန်းစိ
၂၉	ဒေါ်စန်းစိ		✓		ဗမာ	ဒေါ်စန်းစိ
၃၀	မအေးသွယ်		✓		ဗမာ	မအေးသွယ်
၃၁	မအေး		✓		ဗမာ	မအေး
၃၂	မအေး		✓		ဗမာ	မအေး
၃၃	ဒေါ်စန်းစိ		✓		ဗမာ	ဒေါ်စန်းစိ
၃၄	ဒေါ်စန်းစိ		✓		ဗမာ	ဒေါ်စန်းစိ
၃၅	ဒေါ်စန်းစိ		✓		ဗမာ	ဒေါ်စန်းစိ
၃၆	ဒေါ်စန်းစိ		✓		ဗမာ	ဒေါ်စန်းစိ
၃၇	ဒေါ်စန်းစိ		✓		ဗမာ	ဒေါ်စန်းစိ
၃၈	ဒေါ်စန်းစိ		✓		ဗမာ	ဒေါ်စန်းစိ
၃၉	ဒေါ်စန်းစိ		✓		ဗမာ	ဒေါ်စန်းစိ
၄၀	ဒေါ်စန်းစိ		✓		ဗမာ	ဒေါ်စန်းစိ
၄၁	ဒေါ်စန်းစိ		✓		ဗမာ	ဒေါ်စန်းစိ
၄၂	ဒေါ်စန်းစိ		✓		ဗမာ	ဒေါ်စန်းစိ
၄၃	ဒေါ်စန်းစိ		✓		ဗမာ	ဒေါ်စန်းစိ
၄၄	ဒေါ်စန်းစိ		✓		ဗမာ	ဒေါ်စန်းစိ
၄၅	ဒေါ်စန်းစိ		✓		ဗမာ	ဒေါ်စန်းစိ
၄၆	ဒေါ်စန်းစိ		✓		ဗမာ	ဒေါ်စန်းစိ
၄၇	ဒေါ်စန်းစိ		✓		ဗမာ	ဒေါ်စန်းစိ
၄၈	ဒေါ်စန်းစိ		✓		ဗမာ	ဒေါ်စန်းစိ
၄၉	ဒေါ်စန်းစိ		✓		ဗမာ	ဒေါ်စန်းစိ
၅၀	ဒေါ်စန်းစိ		✓		ဗမာ	ဒေါ်စန်းစိ

(၁) အိမ်ထောင်စုကိုယ်စားလှယ်၊ အမျိုးသား/အမျိုးသမီး အိမ်ထောင်စု တစ်ခုကို ကိုယ်စားပြုသူမည်သူမဆို အမှတ်ဖြစ်ပါ။



ပုံစံ - ၀-၁၂ - အစည်းအဝေးတက်ရောက်သူများ (FORM PC 12)

လမ်းညွှန်၊ စီမံကိန်းအစည်းအဝေးအားလုံးတွင် အသုံးပြုရန်၊ လူထုစည်းရုံးရေးများက ကျေးဇူးပြု၍ အတည်အတံ့ ပံ့ပိုးဆောင်ရွက်ပေးရန်၊ စီမံကိန်းစက်ဝန်းအချိန်ဇယားပါ အစည်းအဝေးတက်ရောက်သူများစာရင်းကို ဖြည့်သွင်းရန်

စည်းရုံးရေးမှူးအမည် ဒေါ်အေးအေး

ရက်စွဲ။ ၇.၇.၂၀၁၆  စီမံကိန်းစက်ဝန်းအမှတ်ဖြစ်ပါ (✓)  စက်ဝန်း(၁)  စက်ဝန်း(၂)  စက်ဝန်း(၃)  စက်ဝန်း(၄)

ပြည်နယ်/တိုင်းဒေသကြီး မြို့နယ် ကျေးရွာအုပ်စု ကျေးရွာ  
 တနင်္သာရီတိုင်းဒေသကြီး ကျွန်းဝှက် ကျေးရွာအုပ်စု ကျေးရွာ

အစည်းအဝေးခေါင်းစဉ်။ ၂၀၁၆အချိန်အစည်းအဝေး

စဉ်	အမည်	ကျား (✓)	မ (✓)	အိမ်ထောင်စုကိုယ်စားလှယ်(✓) <sup>(၁)</sup>	လူရိပ်	စာတင်မှတ်
၅၅	ဒေါ်သန်းအေး		✓		၀.၁၁	သန်းအေး
၅၆	ဒေါ်အေးအေး		✓		"	ဒေါ်အေးအေး
၅၇	ဒေါ်အေးအေး		✓		"	ဒေါ်အေးအေး
၅၈	ဒေါ်အေးအေး		✓		"	ဒေါ်အေးအေး
၅၉	ဒေါ်အေးအေး		✓		"	ဒေါ်အေးအေး
၆၀	ဒေါ်အေးအေး		✓		"	ဒေါ်အေးအေး
၆၁	ဒေါ်အေးအေး		✓		"	ဒေါ်အေးအေး
၆၂	ဒေါ်အေးအေး		✓		"	ဒေါ်အေးအေး
၆၃	ဒေါ်အေးအေး		✓		"	ဒေါ်အေးအေး
၆၄	ဒေါ်အေးအေး		✓		"	ဒေါ်အေးအေး
၆၅	ဒေါ်အေးအေး		✓		"	ဒေါ်အေးအေး
၆၆	ဒေါ်အေးအေး		✓		"	ဒေါ်အေးအေး
၆၇	ဒေါ်အေးအေး		✓		"	ဒေါ်အေးအေး
၆၈	ဒေါ်အေးအေး		✓		"	ဒေါ်အေးအေး
၆၉	ဒေါ်အေးအေး		✓		"	ဒေါ်အေးအေး
၇၀	ဒေါ်အေးအေး		✓		"	ဒေါ်အေးအေး
၇၁	ဒေါ်အေးအေး		✓		"	ဒေါ်အေးအေး
၇၂	ဒေါ်အေးအေး		✓		"	ဒေါ်အေးအေး
၇၃	ဒေါ်အေးအေး		✓		"	ဒေါ်အေးအေး
၇၄	ဒေါ်အေးအေး		✓		"	ဒေါ်အေးအေး
၇၅	ဒေါ်အေးအေး		✓		"	ဒေါ်အေးအေး
၇၆	ဒေါ်အေးအေး		✓		"	ဒေါ်အေးအေး
၇၇	ဒေါ်အေးအေး		✓		"	ဒေါ်အေးအေး
၇၈	ဒေါ်အေးအေး		✓		"	ဒေါ်အေးအေး
၇၉	ဒေါ်အေးအေး		✓		"	ဒေါ်အေးအေး
၈၀	ဒေါ်အေးအေး		✓		"	ဒေါ်အေးအေး
၈၁	ဒေါ်အေးအေး		✓		"	ဒေါ်အေးအေး
၈၂	ဒေါ်အေးအေး		✓		"	ဒေါ်အေးအေး
၈၃	ဒေါ်အေးအေး		✓		"	ဒေါ်အေးအေး
၈၄	ဒေါ်အေးအေး		✓		"	ဒေါ်အေးအေး
၈၅	ဒေါ်အေးအေး		✓		"	ဒေါ်အေးအေး
၈၆	ဒေါ်အေးအေး		✓		"	ဒေါ်အေးအေး
၈၇	ဒေါ်အေးအေး		✓		"	ဒေါ်အေးအေး
၈၈	ဒေါ်အေးအေး		✓		"	ဒေါ်အေးအေး
၈၉	ဒေါ်အေးအေး		✓		"	ဒေါ်အေးအေး
၉၀	ဒေါ်အေးအေး		✓		"	ဒေါ်အေးအေး
၉၁	ဒေါ်အေးအေး		✓		"	ဒေါ်အေးအေး
၉၂	ဒေါ်အေးအေး		✓		"	ဒေါ်အေးအေး
၉၃	ဒေါ်အေးအေး		✓		"	ဒေါ်အေးအေး
၉၄	ဒေါ်အေးအေး		✓		"	ဒေါ်အေးအေး
၉၅	ဒေါ်အေးအေး		✓		"	ဒေါ်အေးအေး
၉၆	ဒေါ်အေးအေး		✓		"	ဒေါ်အေးအေး
၉၇	ဒေါ်အေးအေး		✓		"	ဒေါ်အေးအေး
၉၈	ဒေါ်အေးအေး		✓		"	ဒေါ်အေးအေး
၉၉	ဒေါ်အေးအေး		✓		"	ဒေါ်အေးအေး
၁၀၀	ဒေါ်အေးအေး		✓		"	ဒေါ်အေးအေး

(၁) အိမ်ထောင်စုကိုယ်စားလှယ်၊ အမျိုးသား/အမျိုးသမီး အိမ်ထောင်စု တစ်ခုကို ကိုယ်စားပြုသူအဖြစ် သတ်မှတ်ရမည်။



ဒုတိယအကြိမ် အစည်းအဝေး တက်ရောက်သူများစာရင်း

ပုံစံ - ၀-၁၂ - အစည်းအဝေးတက်ရောက်သူများ (FORM PC 12)

လမ်းညွှန်၊ စီမံကိန်းအစည်းအဝေးအားလုံးတွင် အသုံးပြုရန်၊ လူထုစည်းရုံးရေးမှူးက ကျေးဇူးတင်ဆောင်ရွက်ပေးရန် မိမိအဖွဲ့မှ  
 ၂ စီမံကိန်းစက်ဝန်းအချိန်ဇယားပါ အစည်းအဝေးတက်ရောက် သူများစာရင်းကို ဖြည့်သွင်းရန်

စည်းရုံးရေးမှူးအမည် ဒေါ်ခင်စေတီ

ရက်စွဲ ၁၂.၂.၂၀၁၆ စီမံကိန်းစက်ဝန်းအမှတ်ဖြစ်ပါ (✓)  စက်ဝန်း(၁)  
 စက်ဝန်း(၂)  စက်ဝန်း(၃)  စက်ဝန်း(၄)

ပြည်နယ်/တိုင်းဒေသကြီး တနင်္သာရီတိုင်းဒေသကြီး မြို့နယ် ကျေးရွာအုပ်စု ကျေးရွာ

ကျန်းစု ကျေးရွာအုပ်စု ကျေးရွာ

စဉ်	အမည်	ကျား (✓)	မ (✓)	အိမ်ထောင်စုကိုယ်စားလှယ် (✓/မ)	လူစဉ်	လက်မှတ်
၁	ဒေါ်စောစိန်စိန်	✓			၁၆၁	
၂	ဒေါ်ခင်စေတီ	✓				
၃	ဒေါ်မာမာ	✓				
၄	ဒေါ်အောင်	✓				
၅	ဒေါ်ကျော်စွာ	✓			၈၇၆	
၆	ဒေါ်ခင်စေတီ	✓			၈၇၆	
၇	ဒေါ်ကျော်စွာ	✓				
၈	ဒေါ်မာမာ	✓				
၉	ဒေါ်ခင်စေတီ	✓				
၁၀	ဒေါ်စောစိန်စိန်	✓				
၁၁	ဒေါ်အောင်	✓				
၁၂	ဒေါ်ခင်စေတီ	✓				
၁၃	ဒေါ်ကျော်စွာ	✓				
၁၄	ဒေါ်မာမာ	✓				
၁၅	ဒေါ်လှစန်း	✓				
၁၆	ဒေါ်အောင်စေတီ	✓				
၁၇	ဒေါ်လှစန်း	✓				
၁၈	ဒေါ်ကျော်စွာ	✓				
၁၉	ဒေါ်ခင်စေတီ	✓				
၂၀	ဒေါ်စောစိန်စိန်	✓			၈၇၆	
၂၁	ဒေါ်လှစန်း	✓			၈၈၈	
၂၂	ဒေါ်ကျော်စွာ	✓				
၂၃	ဒေါ်ခင်စေတီ	✓				
၂၄	ဒေါ်ကျော်စွာ	✓			၈၇၆	
၂၅	ဒေါ်မာမာ	✓				
၂၆	ဒေါ်အောင်	✓			၈၈၈	
၂၇	ဒေါ်စောစိန်စိန်	✓				

(၁) အိမ်ထောင်စုကိုယ်စားလှယ်၊ အမျိုးသား/အမျိုးသမီး အိမ်ထောင်စု တစ်စုကို ကိုယ်စားပြုသူမည်သူမဆို အမှတ်ဖြစ်ပါ။



ပုံစံ - ၀-၁၂ - အစည်းအဝေးတက်ရောက်သူများ (FORM PC 12)

လမ်းညွှန်၊ စီမံကိန်း အစည်းအဝေးအားလုံးတွင် အသုံးပြုရန်၊ လူထုစည်းရုံးရေးမှူးက ကျေးဇူးတင်ဆောင်ရွက်ပေးရန် ပုံစံ ၂ စီမံကိန်းစက်ဝန်းအချိန်ဇယားပါ အစည်းအဝေးတက်ရောက်သူများစာရင်းကို ဖြည့်သွင်းရန်

စည်းရုံးရေးမှူးအမည် **ဒေါ်ခင်မေဦး**

ရက်စွဲ **၁၂.၂.၂၀၁၆**      စီမံကိန်းစက်ဝန်းအမှတ်ဖြစ်ပါ (✓)      □ စက်ဝန်း(၁)  
 □ စက်ဝန်း(၂)      □ စက်ဝန်း(၃)      □ စက်ဝန်း(၄)

ပြည်နယ်/တိုင်းဒေသကြီး: **မြို့နယ်**      ကျေးရွာအုပ်စု: **ကျေးရွာ**  
 တနင်္သာရီတိုင်းဒေသကြီး      ကျွန်းစု:      ကျေးရွာ: **ကျေးရွာ**

အစည်းအဝေးခေါင်းစဉ်						
စဉ်	အမည်	ကျား (✓)	မ (✓)	အိမ်ထောင်စုကိုယ်စားလှယ်(✓) <sup>(၁)</sup>	လူမျိုး	လက်မှတ်
၂၈	ဦးစောဇော်	✓			မူဟ်	
၂၉	ဦးဖြူစန်း	✓			"	မူဟ်
၃၀	မ.စောဇော်				"	မူဟ်
၃၁	မ.ခင်စော				မူဟ်	မူဟ်
၃၂	မ.စံစော				"	မူဟ်
၃၃	မ.စောဇော်				"	မူဟ်
၃၄	မ.စောဇော်				မူဟ်	မူဟ်
၃၅	မ.စောဇော်				"	မူဟ်
၃၆	မ.စောဇော်				"	မူဟ်
၃၇	မ.စောဇော်				"	မူဟ်
၃၈	မ.စောဇော်				"	မူဟ်
၃၉	မ.စောဇော်				"	မူဟ်
၄၀	မ.စောဇော်				"	မူဟ်
၄၁	မ.စောဇော်				"	မူဟ်
၄၂	မ.စောဇော်				"	မူဟ်
၄၃	မ.စောဇော်				"	မူဟ်
၄၄	မ.စောဇော်				မူဟ်	မူဟ်
၄၅	မ.စောဇော်				"	မူဟ်
၄၆	မ.စောဇော်				မူဟ်	မူဟ်
၄၇	မ.စောဇော်				"	မူဟ်
၄၈	မ.စောဇော်				"	မူဟ်
၄၉	မ.စောဇော်				"	မူဟ်
၅၀	မ.စောဇော်				"	မူဟ်
၅၁	မ.စောဇော်				"	မူဟ်
၅၂	မ.စောဇော်				"	မူဟ်
၅၃	မ.စောဇော်				"	မူဟ်
၅၄	မ.စောဇော်				မူဟ်	မူဟ်
၅၅	မ.စောဇော်				"	မူဟ်
၅၆	မ.စောဇော်				"	မူဟ်
၅၇	မ.စောဇော်				"	မူဟ်
၅၈	မ.စောဇော်				"	မူဟ်
၅၉	မ.စောဇော်				"	မူဟ်
၆၀	မ.စောဇော်				"	မူဟ်
၆၁	မ.စောဇော်				"	မူဟ်
၆၂	မ.စောဇော်				"	မူဟ်
၆၃	မ.စောဇော်				"	မူဟ်
၆၄	မ.စောဇော်				"	မူဟ်
၆၅	မ.စောဇော်				"	မူဟ်
၆၆	မ.စောဇော်				"	မူဟ်
၆၇	မ.စောဇော်				"	မူဟ်
၆၈	မ.စောဇော်				"	မူဟ်
၆၉	မ.စောဇော်				"	မူဟ်
၇၀	မ.စောဇော်				"	မူဟ်
၇၁	မ.စောဇော်				"	မူဟ်
၇၂	မ.စောဇော်				"	မူဟ်
၇၃	မ.စောဇော်				"	မူဟ်
၇၄	မ.စောဇော်				"	မူဟ်
၇၅	မ.စောဇော်				"	မူဟ်
၇၆	မ.စောဇော်				"	မူဟ်
၇၇	မ.စောဇော်				"	မူဟ်
၇၈	မ.စောဇော်				"	မူဟ်
၇၉	မ.စောဇော်				"	မူဟ်
၈၀	မ.စောဇော်				"	မူဟ်
၈၁	မ.စောဇော်				"	မူဟ်
၈၂	မ.စောဇော်				"	မူဟ်
၈၃	မ.စောဇော်				"	မူဟ်
၈၄	မ.စောဇော်				"	မူဟ်
၈၅	မ.စောဇော်				"	မူဟ်
၈၆	မ.စောဇော်				"	မူဟ်
၈၇	မ.စောဇော်				"	မူဟ်
၈၈	မ.စောဇော်				"	မူဟ်
၈၉	မ.စောဇော်				"	မူဟ်
၉၀	မ.စောဇော်				"	မူဟ်
၉၁	မ.စောဇော်				"	မူဟ်
၉၂	မ.စောဇော်				"	မူဟ်
၉၃	မ.စောဇော်				"	မူဟ်
၉၄	မ.စောဇော်				"	မူဟ်
၉၅	မ.စောဇော်				"	မူဟ်
၉၆	မ.စောဇော်				"	မူဟ်
၉၇	မ.စောဇော်				"	မူဟ်
၉၈	မ.စောဇော်				"	မူဟ်
၉၉	မ.စောဇော်				"	မူဟ်
၁၀၀	မ.စောဇော်				"	မူဟ်

(၁) အိမ်ထောင်စုကိုယ်စားလှယ်အဖြစ် အမျိုးသား/အမျိုးသမီး အိမ်ထောင်စု တစ်ခုကို ကိုယ်စားပြုသူမည်သူမဆို အမှတ်ခြစ်ပါ။







လမ်းညွှန်၊ စီမံကိန်းအစည်းအဝေးအားလုံးတွင် အသုံးပြုရန်၊ လူထုစည်းရုံးရေးမှူးက ကျေးရွာသို့ တွင်းဆင်းစဉ် စစ်ဆေး၍ ပုံစံ ၂ စီမံကိန်းစက်ဝန်းအချိန်ဇယားပါ အစည်းအဝေးတက်ရောက် သူများစာရင်းကို ဖြည့်သွင်းရန်

စည်းရုံးရေးမှူးအမည် **ဒေါ်ခင်မေ့**

ရက်စွဲ။ **၃-၂-၂၀၁၆** စီမံကိန်းစက်ဝန်းအမှတ်ဖြစ်ပါ(✓) စက်ဝန်း(၁)  
စက်ဝန်း(၂) စက်ဝန်း(၃) စက်ဝန်း(၄)

ပြည်နယ်/တိုင်းဒေသကြီး တနင်္သာရီတိုင်းဒေသကြီး မြို့နယ် ကျွန်းစု ကျေးရွာအုပ်စု **ကျေးရွာ - ကျေးရွာ**

အစည်းအဝေးခေါင်းစဉ်။ (၃) ကြိမ်အစဉ်။ အစည်းအဝေး

စဉ်	အမည်	ကျား (✓)	မ (✓)	အိမ်ထောင်စုကိုယ်စားလှယ်(✓) <sup>(၁)</sup>	လူမျိုး	လက်မှတ်
၁။	ဒေါ်တင်မေ့		✓		မအာ	မတင်မေ့
၂	ဒေါ်နီ		✓		"	"
၃	ဒေါ်စုစုသစ်		✓		"	စုစုသစ်
၄	ဒေါ်သန်းလတ်		✓		"	သန်းလတ်
၅	ဒေါ်ကြာစက်		✓		"	ကြာစက်
၆	ဒေါ်မိမိအေးမယ်		✓		"	မိမိအေးမယ်
၇	ဒေါ်မာမာ		✓		"	မာမာ
၈	ဒေါ်အေးအေး		✓		"	အေးအေး
၉	ဒေါ်ဇော်ဝင်း		✓		ကျွန်းမ	ဒေါ်ဇော်ဝင်း
၁၀	ဒေါ်ခင်မေ့		✓		မအာ	ဒေါ်ခင်မေ့
၁၁	ဒေါ်မေ့မေ့		✓		မအာ	ဒေါ်မေ့မေ့
၁၂	ဒေါ်ခင်မေ့ဝင်း		✓		"	ခင်မေ့ဝင်း
၁၃	ဒေါ်စုစုဝင်း		✓		"	စုစုဝင်း
၁၄	မအုပင်စင်စင်		✓		"	မအုပင်
၁၅	ဒေါ်အေးအေး		✓		"	အေးအေး
၁၆	ဒေါ်အေးအေး		✓		"	အေးအေး
၁၇	ဒေါ်အေးအေး		✓		"	အေးအေး
၁၈	ဒေါ်အေးအေး		✓		ကျွန်းမ	အေးအေး
၁၉	ဒေါ်အေးအေး		✓		"	အေးအေး
၂၀	ဒေါ်အေးအေး		✓		"	အေးအေး
၂၁	ဒေါ်အေးအေး		✓		"	အေးအေး
၂၂	ဒေါ်အေးအေး		✓		"	အေးအေး
၂၃	ဒေါ်အေးအေး		✓		"	အေးအေး
၂၄	ဒေါ်အေးအေး		✓		"	အေးအေး
၂၅	ဒေါ်အေးအေး		✓		မအာ	အေးအေး
၂၆	ဒေါ်အေးအေး		✓		"	အေးအေး
၂၇	ဒေါ်အေးအေး		✓		"	အေးအေး

(၁) အိမ်ထောင်စုဖြစ်ရန်မလိုပါ။ အမျိုးသား/အမျိုးသမီး အိမ်ထောင်စု တစ်စုကို ကိုယ်စားပြုသူမည်သူမဆို အမှတ်ဖြစ်ပါ။



ပုံစံ - ၀-၁၂ - အစည်းအဝေးတက်ရောက်သူများ (FORM PC 12)

လမ်းညွှန်၊ စီမံကိန်းအစည်းအဝေးအားလုံးတွင် အသုံးပြုရန်၊ လူထုစည်းရုံးရေးမှူးက ကျေးဇူးတင်ဆောင်ရွက်ရန်  
 ၂ စီမံကိန်းစက်ဆုံးအချိန်မီအစည်းအဝေးတက်ရောက်သူများစာရင်းကို ဖြည့်သွင်းရန်

စည်းရုံးရေးမှူးအမည် **ဒေါ်ခင်မေတ္တီ**  
 ရက်စွဲ၊ **၅.၂.၂၀၁၆** စီမံကိန်းစက်ဆုံးအမှတ်ဖြစ်ပါ(✓)  စက်ဝန်း(၁)  
 စက်ဝန်း(၂)  စက်ဝန်း(၃)  စက်ဝန်း(၄)  
 ပြည်နယ်/တိုင်းဒေသကြီး၊ **မြို့နယ်**၊ **ကျေးရွာအုပ်စု**၊ **ကျေးရွာ**  
 တနင်္သာရီတိုင်းဒေသကြီး၊ **ကျွန်းစု**၊ **ကျေးရွာအုပ်စု**၊ **ကျေးရွာ**

အစည်းအဝေးခေါင်းစဉ်၊ (၃) ဒီဂရီ ၆ ဒီဂရီ စည်းစာရေး

စဉ်	အမည်	ကျား (✓)	မ (✓)	အိမ်ထောင်စုကိုယ်စားလှယ်(✓) <sup>(၁)</sup>	လူမျိုး	လက်မှတ်
၁၈	ဒေါ်ဂွေးဝင်းမြင့်		✓		ဗမာ	ဝင်းမြင့်
၁၉	ဒေါ်သန်းဇွဲ		✓		"	ဇွဲ
၂၀	ဒေါ်ခင်		✓		"	ခင်
၂၁	ဒေါ်ဂွေးနု		✓		"	ဂွေးနု
၂၂	ဒေါ်ဝင်းနု		✓		"	ဝင်းနု
၂၃	ဒေါ်ခင်မာ		✓		"	ခင်မာ
၂၄	ဒေါ်မာမာ		✓		"	မာမာ
၂၅	မာမာစိန်မာ		✓		"	မာမာ
၂၆	ဒေါ်ခင်မာ		✓		"	ခင်မာ
၂၇	ဒေါ်ခင်မာ		✓		"	ခင်မာ
၂၈	ဒေါ်ခင်မာ		✓		"	ခင်မာ
၂၉	ဒေါ်ခင်မာ		✓		"	ခင်မာ
၃၀	ဒေါ်ခင်မာ		✓		"	ခင်မာ
၃၁	ဒေါ်ခင်မာ		✓		"	ခင်မာ
၃၂	ဒေါ်ခင်မာ		✓		"	ခင်မာ
၃၃	ဒေါ်ခင်မာ		✓		"	ခင်မာ
၃၄	ဒေါ်ခင်မာ		✓		"	ခင်မာ
၃၅	ဒေါ်ခင်မာ		✓		"	ခင်မာ
၃၆	ဒေါ်ခင်မာ		✓		"	ခင်မာ
၃၇	ဒေါ်ခင်မာ		✓		"	ခင်မာ
၃၈	ဒေါ်ခင်မာ		✓		"	ခင်မာ
၃၉	ဒေါ်ခင်မာ		✓		"	ခင်မာ
၄၀	ဒေါ်ခင်မာ		✓		"	ခင်မာ
၄၁	ဒေါ်ခင်မာ		✓		"	ခင်မာ
၄၂	ဒေါ်ခင်မာ		✓		"	ခင်မာ
၄၃	ဒေါ်ခင်မာ		✓		"	ခင်မာ
၄၄	ဒေါ်ခင်မာ		✓		"	ခင်မာ
၄၅	ဒေါ်ခင်မာ		✓		"	ခင်မာ
၄၆	ဒေါ်ခင်မာ		✓		"	ခင်မာ
၄၇	ဒေါ်ခင်မာ		✓		"	ခင်မာ
၄၈	ဒေါ်ခင်မာ		✓		"	ခင်မာ
၄၉	ဒေါ်ခင်မာ		✓		"	ခင်မာ
၅၀	ဒေါ်ခင်မာ		✓		"	ခင်မာ
၅၁	ဒေါ်ခင်မာ		✓		"	ခင်မာ
၅၂	ဒေါ်ခင်မာ		✓		"	ခင်မာ
၅၃	ဒေါ်ခင်မာ		✓		"	ခင်မာ
၅၄	ဒေါ်ခင်မာ		✓		"	ခင်မာ
၅၅	ဒေါ်ခင်မာ		✓		"	ခင်မာ
၅၆	ဒေါ်ခင်မာ		✓		"	ခင်မာ
၅၇	ဒေါ်ခင်မာ		✓		"	ခင်မာ
၅၈	ဒေါ်ခင်မာ		✓		"	ခင်မာ
၅၉	ဒေါ်ခင်မာ		✓		"	ခင်မာ
၆၀	ဒေါ်ခင်မာ		✓		"	ခင်မာ

(၁) အိမ်ထောင်စုကိုယ်စားလှယ်အဖြစ်ရန်မလိုပါ။ အမျိုးသား/အမျိုးသမီး အိမ်ထောင်စု တစ်စုကို ကိုယ်စားပြုသူမည်သူမဆို အမှတ်ဖြစ်ပါ။



ပုံစံ - ၈-၁၂ - အစည်းအဝေးတက်ရောက်သူများ (FORM PC 12)

လမ်းညွှန်၊ စီမံကိန်းအစည်းအဝေးအားလုံးတွင် အသုံးပြုရန်၊ လူထုစည်းရုံးရေးမှူးက ကျေးဇူးတင်ဆောင်ရွက်ရန်နှင့် စစ်ဆေး၍ ပုံစံ ၂ စီမံကိန်းစက်ဝန်းအချိန်ဇယားပါ အစည်းအဝေးတက်ရောက်သူများစာရင်းကို ဖြည့်သွင်းရန်

စည်းရုံးရေးမှူးအမည် **ဒေါ်ခင်မေတ္တာ**

ရက်စွဲ။ **၃.၂.၂၀၁၆** စီမံကိန်းစက်ဝန်းအမှတ်ဖြစ်ပါ(✓)  စက်ဝန်း(၁)  
 စက်ဝန်း(၂)  စက်ဝန်း(၃)  စက်ဝန်း(၄)

ပြည်နယ်/တိုင်းဒေသကြီး: **မြို့နယ်** ကျေးရွာအုပ်စု **ကျေးရွာ** ကျေးရွာ **တာရှင်**  
 တနင်္သာရီတိုင်းဒေသကြီး: **ကျွန်းစု**

အစည်းအဝေးခေါင်းစဉ်။ (၂) **အကြီးအကဲအဖွဲ့အစည်းအဖွဲ့**

စဉ်	အမည်	ကျား (✓)	မ (✓)	အိမ်ထောင်စုကိုယ်စားလှယ်(✓) <sup>(၁)</sup>	လူမျိုး	လက်မှတ်
၁၅	ဒေါ်လေးလေးသန်း		✓		ကုန်	လေးသန်း
၁၆	ဒေါ်အေးစွန်း		✓		မ	အေးစွန်း
၁၇	ဒေါ်ဖြူ		✓		မ	ဖြူ
၁၈	မ ဇော်စွန်း		✓		မ	မ
၁၉	မ မိုးဖြူ		✓		မ	မ
၂၀	မ မိုးစိန်		✓		မ	မ
၂၁	မ မိုးစိန်		✓		မ	မ
၂၂	မ မိုးစိန်		✓		မ	မ
၂၃	မ မိုးစိန်		✓		မ	မ
၂၄	မ မိုးစိန်		✓		မ	မ
၂၅	မ မိုးစိန်		✓		မ	မ
၂၆	မ မိုးစိန်		✓		မ	မ
၂၇	မ မိုးစိန်		✓		မ	မ
၂၈	မ မိုးစိန်		✓		မ	မ
၂၉	မ မိုးစိန်		✓		မ	မ
၃၀	မ မိုးစိန်		✓		မ	မ
၃၁	မ မိုးစိန်		✓		မ	မ
၃၂	မ မိုးစိန်		✓		မ	မ
၃၃	မ မိုးစိန်		✓		မ	မ
၃၄	မ မိုးစိန်		✓		မ	မ
၃၅	မ မိုးစိန်		✓		မ	မ
၃၆	မ မိုးစိန်		✓		မ	မ
၃၇	မ မိုးစိန်		✓		မ	မ
၃၈	မ မိုးစိန်		✓		မ	မ
၃၉	မ မိုးစိန်		✓		မ	မ
၄၀	မ မိုးစိန်		✓		မ	မ

(၁) အိမ်ထောင်စုကိုယ်စားလှယ်၊ အမျိုးသား/အမျိုးသမီး အိမ်ထောင်စု တစ်စုကို ကိုယ်စားပြုသူမည်သူမဆို အမှတ်ဖြစ်ပါ။



ပုံစံ - ၀-၁၂ - အစည်းအဝေးတက်ရောက်သူများ (FORM PC 12)

လမ်းညွှန်၊ စီမံကိန်း အစည်းအဝေးအားလုံးတွင် အသုံးပြုရန်၊ လူထုစည်းရုံးရေးမှူးက ကျေးဇူးတင်ဆောင်ရွက်ရန် စစ်ဆေး၍ ပုံစံ ၂ စီမံကိန်းစက်ဝန်းအချိန်ဇယားပါ အစည်းအဝေးတက်ရောက်သူများစာရင်းကို ဖြည့်သွင်းရန်

စည်းရုံးရေးမှူးအမည် ဒေါ်ခင်မေတ္တာ

ရက်စွဲ၊ 3.2.2016 စီမံကိန်းစက်ဝန်းအမှတ်ဖြစ်ပါ (✓)  စက်ဝန်း(၁)  စက်ဝန်း(၂)  စက်ဝန်း(၃)  စက်ဝန်း(၄)

ပြည်နယ်/တိုင်းဒေသကြီး	မြို့နယ်	ကျေးရွာအုပ်စု	ကျေးရွာ
တနင်္သာရီတိုင်းဒေသကြီး	ကျွန်းစု	ရှေ့မြစ်	တရားဦး

အစည်းအဝေးခေါင်းစဉ်၊ မြို့ ဖြစ်စာ ခဏ်း ဖာစေး

စဉ်	အမည်	ကျား (✓)	မ (✓)	အိမ်ထောင်စုကိုယ်စားလှယ်(✓) <sup>(၁)</sup>	လူမျိုး	လက်မှတ်
1	ဒေါ်ခင်အေး		✓		ဗမာ	အေး
2	ဒေါ်ခင်မေတ္တာ		✓		"	မေ
3	မ. ကျော်စန်း		✓		"	ကျော်
4	မ. စန်းမာ		✓		"	မာ
5	မ. နီလာစွယ်		✓		"	စွယ်
6	မ. ယမင်းနွယ်		✓		"	နွယ်
7	မ. ဝင်းဦး		✓		"	ဦး
8	မ. စုစုမိုး		✓		"	မိုး
9	မ. စင်စင်		✓		"	စင်
10	မ. ခင်မာ		✓		"	ခင်
11	မ. စာအုပ်		✓		"	စာ
12	မ. စိန်စိန်		✓		"	စိန်
13	မ. စောစော		✓		"	စော
14	မ. စန်းစန်း		✓		"	စန်း
15	မ. စန်းစန်း		✓		"	စန်း
16	မ. နီလာစွယ်		✓		ကျေးဇူး	စွယ်
17	မ. နေနေ		✓		"	နေ
18	မ. စောမာ		✓		ဗမာ	စော
19	မ. မာမာ		✓		"	မာ
20	မ. စောစော		✓		"	စော
21	မ. စိန်စိန်		✓		"	စိန်
22	မ. စောစော		✓		"	စော
23	မ. သူစွယ်		✓		"	သူ
24	မ. မာမာ		✓		"	မာ
25	မ. မာမာ		✓		"	မာ
26	မ. စောစော		✓		"	စော
27	မ. သန်းစော		✓		"	စော

(၁) အိမ်ထောင်စုကိုယ်စားလှယ်ဖြစ်ရန်မလိုပါ။ အမျိုးသား/အမျိုးသမီး အိမ်ထောင်စု တစ်စုကို ကိုယ်စားပြုသူမည်သူမဆို အမှတ်ဖြစ်ပါ။







අගයනු ලබන ප්‍රදේශයේ ප්‍රධාන ව්‍යාපෘති  
 අගයනු ලබන ප්‍රදේශයේ ප්‍රධාන ව්‍යාපෘති  
 අගයනු ලබන ප්‍රදේශයේ ප්‍රධාන ව්‍යාපෘති

අගයනු ලබන ප්‍රදේශයේ ප්‍රධාන ව්‍යාපෘති  
 අගයනු ලබන ප්‍රදේශයේ ප්‍රධාන ව්‍යාපෘති  
 අගයනු ලබන ප්‍රදේශයේ ප්‍රධාන ව්‍යාපෘති

2016  
 ආගමන: 2016  
 ආගමන: 2016

Note

අගයනු ලබන ප්‍රදේශයේ ප්‍රධාන ව්‍යාපෘති  
 අගයනු ලබන ප්‍රදේශයේ ප්‍රධාන ව්‍යාපෘති  
 අගයනු ලබන ප්‍රදේශයේ ප්‍රධාන ව්‍යාපෘති

- 1 වි. කොළඹ
- 2 වි. කොළඹ
- 3 වි. කොළඹ
- 4 වි. කොළඹ
- 5 වි. කොළඹ
- 6 වි. කොළඹ
- 7 වි. කොළඹ
- 8 වි. කොළඹ
- 9 වි. කොළඹ
- 10 වි. කොළඹ
- 11 වි. කොළඹ
- 12 වි. කොළඹ
- 13 වි. කොළඹ
- 14 වි. කොළඹ
- 15 වි. කොළඹ
- 16 වි. කොළඹ



### ကဏ္ဍအလိုက် ဖွံ့ဖြိုးရေး ဦးစားပေး လုပ်ငန်းစဉ်များ

ကဏ္ဍအလိုက် ဖွံ့ဖြိုးရေး ဦးစားပေး လုပ်ငန်းစဉ်များ						
 နောက်ဆက်တွဲ (၄) ခြားနားသောအပိုင်းများအတွက် ဦးစားပေးဖွံ့ဖြိုးရေးလုပ်ငန်းစဉ်များ အနှစ်ချုပ် မူရင်းသည်အား VPSC တွင်ထားရှိရပါမည်။ အခြားဌာနဆိုင်ရာများနှင့် ညှိနှိုင်းရန်အတွက် မိတ္တူအား TPIC သို့ပို့ရပါမည်။ MIS data အနေဖြင့်သွင်းရန်မလိုအပ်ပါ။						
	အဆင့်	လုပ်ငန်း	မည်သူဦးစားပေးမည်	လ/နှစ်	ကျေးဇူးတင်တာဝန်ခံသူ သို့ အုပ်စု	ပြင်ပမှ မည်သူ ထောက်ပံ့ မလဲ
အခြေခံအထောက်အပံ့	၁	ရောင်း ဣန္ဒိတံတား (တောင်ပေါ်ပိုင်း)	<input type="checkbox"/> မ <input checked="" type="checkbox"/> ကျား	၂၀၁၆	၇၇	၇၇
	၂	ရွာတွင်းလမ်း	<input type="checkbox"/> မ <input checked="" type="checkbox"/> ကျား	၂၀၁၇	၇၇	-
	၃	ဆိပ်ခံတံတား ၀၂၂၆	<input type="checkbox"/> မ <input checked="" type="checkbox"/> ကျား	၂၀၁၉	၇၇	-
	၄	တောင်ပေါ်ပိုင်းလမ်း ၁	<input type="checkbox"/> မ <input checked="" type="checkbox"/> ကျား	၂၀၂၀	၇၇	-
	၅	ဆိုတဖါ	<input type="checkbox"/> မ <input checked="" type="checkbox"/> ကျား	-	၇၇	-
အသက်မွေးဝမ်းကျောင်း/စိုက်ပျိုးရေး	၁	ရောင်း ငွေလုပ်ငန်း	<input type="checkbox"/> မ <input checked="" type="checkbox"/> ကျား	-	၇၇	-
	၂	ဒုက္ခတွင်း မြှုပ်နှံရေး	<input type="checkbox"/> မ <input checked="" type="checkbox"/> ကျား	-	၇၇	-
	၃	မွေး ၀၂၂၆ ရောင်းသစ်စာ	<input type="checkbox"/> မ <input checked="" type="checkbox"/> ကျား	-	၇၇	-
			<input type="checkbox"/> မ <input type="checkbox"/> ကျား			
ကျန်းမာရေးနှင့် အာဟာရ			<input type="checkbox"/> မ <input type="checkbox"/> ကျား			
			<input type="checkbox"/> မ <input type="checkbox"/> ကျား			
			<input type="checkbox"/> မ <input type="checkbox"/> ကျား			
			<input type="checkbox"/> မ <input type="checkbox"/> ကျား			
			<input type="checkbox"/> မ <input type="checkbox"/> ကျား			
			<input type="checkbox"/> မ <input type="checkbox"/> ကျား			
ပညာရေး	၁	မူလအခြေခံကျန်းမာရေး	<input type="checkbox"/> မ <input checked="" type="checkbox"/> ကျား	၂၀၁၈	၇၇	-
			<input type="checkbox"/> မ <input type="checkbox"/> ကျား			
			<input type="checkbox"/> မ <input type="checkbox"/> ကျား			
			<input type="checkbox"/> မ <input type="checkbox"/> ကျား			
			<input type="checkbox"/> မ <input type="checkbox"/> ကျား			
			<input type="checkbox"/> မ <input type="checkbox"/> ကျား			



## VDP အရည်အသွေးထိန်းချုပ်မှု

ထိန်းချုပ်သူ-	ရက်စွဲ-	ရွာ-  မြို့နယ်	VDP ရက်စွဲ  ကျေးရွာအုပ်စု
---------------	---------	----------------------	---------------------------------

VDP စာရွက်စာတမ်းပြီးဆုံးမှုကို စစ်ဆေးပါ။ (OM အရ)

- မျက်နှာဖုံး (အဖုံး)
- မာတိကာ
- ကျေးရွာအခြေခံ (data)
- PSA အကျဉ်းချုပ်နှင့် PRA လုပ်ငန်းစဉ်
- အမျိုးသားအမျိုးသမီး အဖွဲ့များ၏ အခက်အခဲများ
- ကျေးရွာမျှော်မှန်းချက် (ဆွေးနွေးချက် ရလဒ်)
- အမျိုးသား၊ အမျိုးသမီးအဖွဲ့များ သဘောတူထားသည့် (၄) နှစ်အတွက် ဦးစားပေး လုပ်ငန်းများ စာရင်း (အခြေခံ အဆောက်အဦ၊ အသက်မွေးမှု၊ ပညာရေး၊ လူမှုရေးထိန်းသိမ်းမှု၊ .....)

နောက်ဆက်တွဲများ

- လူမှုရေးအကဲဖြတ်မှု၊ စာရွက်စာတမ်း၊ ဓါတ်ပုံနှင့် PRA လုပ်ငန်းစဉ်၊ မြေပုံများပါရမည်၊ စည်းစိမ်ပိုင်ဆိုင်မှု အဆင့်၊ Venn ပုံ.....
- ကျေးရွာစီမံကိန်း ရေးဆွဲရေး အစည်းအဝေးမှတ်တမ်း မိတ္တူ
- ကျေးရွာ၏ အချက်အလက် (PC 1 ပုံစံ)
- ကျေးရွာမျှော်မှန်းချက်

(၂) လူမှုရေးအကဲဖြတ်မှုအရည်အသွေးနှင့် (VDP စစ်ဆေးပါ)

- VDP တွင် ပါဝင်သော ဦးရေ (အမျိုးသားအမျိုးသမီး)
- လူမှုရေးအကဲဖြတ်မှုအရည်အသွေးနှင့် VDP အတွက် ရက်ပေါင်း
- PRA အသုံးပြုမှုအရည်အတွက်
- ပါဝင်သောဦးရေနှင့် လုပ်ငန်းများ မှတ်တမ်းတင်ခြင်း (အစည်းအဝေးမှတ်တမ်း၊ ဓါတ်ပုံ၊ တိုင်းရင်းသားအနည်းစုနှင့် ထိခိုက်လွယ်သောအဖွဲ့များ၊)
  - အလွန်ကောင်
  - ကောင်း
  - ညံ့
- လုပ်ငန်းများမှတ်တမ်းတင်ခြင်းနှင့် အမျိုးသမီးအဖွဲ့အစည်း၏ ရလဒ်အား ခွဲခြားပေးထားသလား၊
  - ရှိ
  - မရှိ
- စီမံကိန်း အရေအတွက် (အမျိုးသား၊ အမျိုးသမီးရွေးချယ်မှုအရေအတွက်)

PRA နှင့်သက်ဆိုင်သော အခြားစီမံကိန်းအရေအတွက် (အမျိုးသားအမျိုးသမီးရွေးချယ်မှုအရေအတွက်)