

ပြည်ထောင်စုသမ္မတမြန်မာနိုင်ငံတော်အစိုးရ
စိုက်ပျိုးရေး၊ မွေးမြူရေးနှင့် ဆည်မြောင်းဝန်ကြီးဌာန
ကျေးလက်ဒေသဖွံ့ဖြိုးတိုးတက်ရေးဦးစီးဌာန

ကျွန်းစုမြို့နယ်



လူထုပဟိုပြုစီမံကိန်း
National Community Driven Development Project
(NCDDP)



ကျေးရွာဖွံ့ဖြိုးရေး အစီအစဉ်
Village Development Plan (VDP)

စလွန်အော်ငယ်ကျေးရွာ၊ ရေမြစ်ကြီးကျေးရွာအုပ်စု။

မာတိကာ

| စဉ် | အကြောင်းအရာ | စာမျက်နှာ |
|-----|--|-----------|
| ၁ | ကျွန်းစုမြို့နယ်မြေပုံ | ၁ |
| ၂ | ကျေးရွာအုပ်စုမြေပုံ | ၂ |
| ၃ | ကျေးရွာအုပ်စုတွင် ပါဝင်သောကျေးရွာများစာရင်း | ၃ |
| ၄ | လူထုပူးပေါင်းပါဝင်သော ဆန်းစစ်ခြင်းနှင့် အကဲဖြတ်ခြင်း လုပ်ငန်းစဉ် | ၄ |
| ၅ | ကျေးရွာသမိုင်းကြောင်း | ၅ |
| ၆ | ကျေးရွာသမိုင်းကြောင်းအပေါ် သုံးသပ်ချက် | ၆ |
| ၇ | လူမှုနှင့် အရင်းအမြစ်ပြုမြေပုံ | ၇ |
| ၈ | လူမှုနှင့် အရင်းအမြစ်ပြုမြေပုံအပေါ် သုံးသပ်ချက် | ၇ |
| ၉ | ရာသီခွင်ပြုပြင်ကိစ္စ | ၉ |
| ၁၀ | ရာသီခွင်ပြုပြင်ကိစ္စအပေါ် သုံးသပ်ချက် | ၉ |
| ၁၁ | ပြဿနာသစ်ပင်များ | ၁၁ |
| ၁၂ | ပြဿနာသစ်ပင်အပေါ် သုံးသပ်ချက် | ၁၄ |
| ၁၃ | ပင့်ကူအိမ်မြေပုံ | ၁၅ |
| ၁၄ | ပင့်ကူအိမ်အပေါ် သုံးသပ်ချက် | ၁၆ |
| ၁၅ | ကြွယ်ဝမှုပြဇယား | ၁၇ |
| ၁၆ | ကြွယ်ဝမှုပြဇယား အပေါ် သုံးသပ်ချက် | ၁၇ |
| ၁၇ | မှတ်တမ်းခါတ်ပုံများ | ၁၉ |
| ၁၈ | ကော်မတီဝင်များစာရင်း | ၂၁ |
| ၁၉ | ကျေးရွာအခြေခံအချက်အလက်များ (ပုံစံ - ၈ - ၁) | ၂၂ |
| ၂၀ | စီမံကိန်းစက်ဝန်းအချိန်ဇယား (ပုံစံ ၈-၂) | ၂၅ |
| ၂၁ | ကျေးရွာဖွံ့ဖြိုးရေး ဦးစားပေး အစီအစဉ် (ပုံစံ ၈-၃) | ၂၇ |
| ၂၂ | ကျေးရွာအုပ်စုစီမံကိန်းလုပ်ငန်းခွဲရွေးချယ်ခြင်း (ပုံစံ ၈-၄) | ၃၀ |
| ၂၃ | အစည်းအဝေးတက်ရောက်သူများစာရင်း | ၃၈ |
| ၂၄ | အစည်းအဝေးမှတ်တမ်းများ | ၄၄ |
| ၂၅ | ကဏ္ဍအလိုက် ဖွံ့ဖြိုးရေး ဦးစားပေးလုပ်ငန်းများ | ၄၈ |
| ၂၆ | VDP အရည်အသွေးထိန်းချုပ်မှု | ၅၀ |

ကျွန်းစုမြို့နယ်အခြေပြမြေပုံ

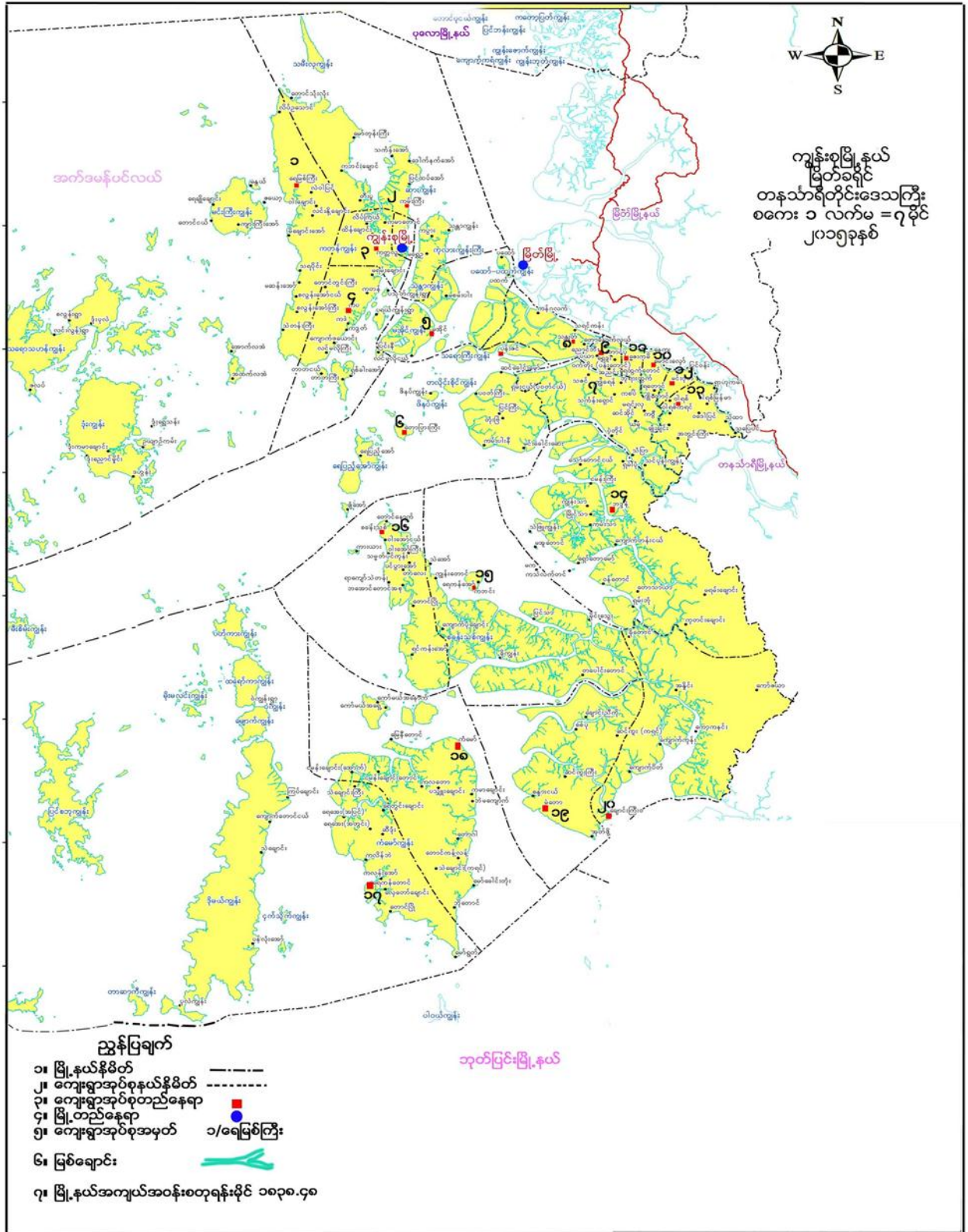

ကျေးရွာအုပ်စုအတွင်းပါဝင်သော ကျေးရွာများ

- ၁ - ရေမြစ်ကြီးကျေးရွာ
- ၂ - ဇယော့ကျေးရွာ
- ၃ - မနွယ်ကျေးရွာ
- ၄ - လဲဝါပြင်ကျေးရွာ
- ၅ - ဝါးချောင်းချောင်းကျေးရွာ
- ၆ - မိကျောင်းအော်ကျေးရွာ
- ၇ - တာလပိုင်းကျေးရွာ
- ၈ - မဆန်းအော်ကျေးရွာ
- ၉ - စလွန်အော်ငယ်ကျေးရွာ
- ၁၀ - စလွန်အော်ကြီးကျေးရွာ
- ၁၁ - သဲတန်းကြီးကျေးရွာ
- ၁၂ - အထက်လအဲကျေးရွာ
- ၁၃ - အောက်လအဲကျေးရွာ
- ၁၄ - မန်ကျည်းကျွန်းကျေးရွာ
- ၁၅ - နေကြာအော်ကျေးရွာ
- ၁၆ - ကျားကြီးအော်ကျေးရွာ
- ၁၇ - ရေချိုချောင်းကျေးရွာ
- ၁၈ - လင်းလွန်းကျေးရွာ
- ၁၉ - ပရောဝါးကျေးရွာ
- ၂၀ - ဒုံးပုလဲအော်ကျေးရွာ
- ၂၁ - ဒုံးညောင်မှိုင်းကျေးရွာ
- ၂၂ - ဒုံးကမာချောင်းကျေးရွာ
- ၂၃ - ဒုံးဒဟွန်းကျေးရွာ
- ၂၄ - ဒုံးဥယျာဉ်ကမ်းကျေးရွာ
- ၂၅ - ဒုံးလပ်ကျေးရွာ
- ၂၆ - ဒုံးရွှေသန်းကျေးရွာ

လူထုပူးပေါင်းပါဝင်သော လူမှုဆန်းစစ်ခြင်းနှင့် အကဲဖြတ်ခြင်း လုပ်ငန်းစဉ် (PSA/PRA) အကျဉ်းချုပ်

| စဉ် | အသုံးပြုခဲ့သော PRA Tool များ |
|-----|------------------------------|
| ၁ | ကျေးရွာသမိုင်းကြောင်း |
| ၂ | လူမှုနှင့်အရင်းအမြစ်ပြမြေပုံ |
| ၃ | ရာသီခွင်ပြ ပြက္ခဒိန် |
| ၄ | ပြဿနာသစ်ပင် (၁) |
| ၅ | ပြဿနာသစ်ပင် (၂) |
| ၆ | ပြဿနာသစ်ပင် (၃) |
| ၇ | ပင့်ကူအိမ်မြေပုံ |
| ၈ | ကြွယ်ဝမှုပြဇယား |



ကျေးရွာသမိုင်းကြောင်းအပေါ်သုံးသပ်ချက်

- နေ့စွဲ - ၃၁.၁.၁၆
- စတင်ချိန် - ၇နာရီ
- ပြီးဆုံးချိန် - ၈:၅၀နာရီ
- နေရာ - စလွန်အော်ငယ်ကျေးရွာနေအိမ်တစ်အိမ်

တနင်္သာရီတိုင်းဒေသကြီး၊ ကျွန်းစုမြို့နယ်၊ ရေမြစ်ကြီးအုပ်စု၊ စလွန်အော်ငယ်ကျေးရွာ သမိုင်းကြောင်းကို ၃၁.၁.၁၆ ရက်နေ့တွင် စလွန်အော်ငယ် ကျေးရွာရှိ နေအိမ်တစ်အိမ်တွင် စတင်ဆွေးနွေးခဲ့ပါသည်။ သက္ကရာဇ် (၁၈၀၀) ခန့်တွင် ဆလုံလူမျိုး၊ ပသျူး (ကုလား) လူမျိုး၊ ဗမာလူမျိုးများ စုပေါင်း၍ စုစုပေါင်း အိမ်ခြေ (၁၀)စုခန့် နေထိုင်ကြသည်။ တိုင်းပြည်အခြေအနေမှာ အေးချမ်းမှုမရှိသေးကြောင်း တွေ့ရသည်။ (၁၈၅၀)နှစ်ခန့်တွင် မထူးတပ် (သောင်းကျန်းသူ အဖွဲ့အစည်းအမည်) မှကျေးရွာတွင်နေထိုင်ကြသော ကျေးရွာသူ၊ သားများအား ငြင်းပန်းနှိပ်စက်သတ်ဖြတ်မှုများ ရှိသောကြောင့်တည်ငြိမ်အေးချမ်းမှု မရှိသဖြင့် ရွာရှိအိမ်အချို့မှာ ရွှေ့ပြောင်းသွားခဲ့ကြသည်။ သက္ကရာဇ် (၁၉၀၀)ခန့်တွင် ကျေးရွာအမည်သလွန်ပေါ်မှာ သာရဝန်အမည်များဖြင့် အမည်တပ်ထားသော ကွန်မြူနစ်အဖွဲ့အစည်းများ ကျေးရွာသို့ မကြာခဏလာရောက် ပြီး အဖျက်လုပ်ငန်းများလုပ်ဆောင်သွား ကြသောကြောင့်တည်ငြိမ်မှု အေးချမ်းမှုမှာ လုံးဝမရှိခဲ့ပါ။ သက္ကရာဇ် (၁၉၅၀)ခန့်တွင်လည်း ကွန်မြူနစ်အဖွဲ့အစည်းများ လာရောက်ပြီး ကျေးရွာအတွင်းရှိလူထုများ အားပြောင်းရွှေ့ခိုင်းပြီး ရွာအတွင်းရှိနေအိမ်များ နှင့်အဆောက်အအုံများကို မီးရှို့ဖျက်စီးပြီး နေရာဒေသပြောင်း ခိုင်းခဲ့ကြသည်။ သောင်းကျန်းသူအဖွဲ့အစည်းများ ကျေးရွာအတွင်း လာရောက်ကာ ဓါးပြတိုက်ခြင်း၊ လူသတ်ခြင်းများ လုပ်ဆောင် ကြသောကြောင့် ကျေးရွာမှာ ဖွံ့ဖြိုးတိုးတက်မှု နောက်ကျမှုများဖြစ်ခဲ့ရသည်။ သက္ကရာဇ် ၁၉၈၀ခန့်တွင် KNU - ဗကပ - ကျောင်းသားကွန်မြူနစ် စသည့်အဖွဲ့အစည်းများ မကြာခဏလာရောက်၍ ဆက်ကြေးတောင်းခြင်း၊ ဓါးပြအဖွဲ့အစည်းများသည်လည်း မကြာခဏလာရောက် တိုက်ခိုက်မှုကြောင့် စီးပွားရေး၊ လူမှုရေး၊ ပညာရေး အစစအရာရာ တို့တွင် အဆမတန် နိမ့်ကျမှုများ ဖြစ်ခဲ့ရသည်။ ၁၉၈၀ - ၈၁ ခန့်တွင် တိုင်းပြည်ရေးတည်ငြိမ်မှု မရှိသေးသော်လည်း ကျေးရွာတွင် အိမ်ခြေ (၃၀)ခန့်ရှိလာခဲ့ပြီး ကိုယ်ထူကိုယ်ထ ပညာသင်စနစ်ဖြင့် စာသင်ကျောင်းဆောက်ပြီး ပညာသင်ကြားခဲ့သည်။ သို့သော် ကျေးရွာတွင် တိုးတက်မှုမှာ မရှိခဲ့သေးပါ။ ၂၀၁၃-၁၄ ခုနှစ်တွင် လူထုဗဟိုပြုစီမံကိန်းမှ ထောက်ပံ့သောငွေဖြင့် ရေသွယ်ယူခြင်း၊ စီမံကိန်းကိုလူထုကိုယ်တိုင် ဦးဆောင်အကောင်အထည်ဖော်ခဲ့သည်။ ၂၀၁၄-၁၅ ခုနှစ်တွင် လူထုဗဟိုပြုစီမံကိန်းမှ ရံပုံငွေဖြင့် မပြီးစီးခဲ့သောရေသွယ်ယူခြင်း စီမံကိန်းကို ပြီးဆုံးအောင်ပြုလုပ်ခဲ့ပြီး တစ်ရွာလုံးနီးပါး အိမ်ခြေတစ်ချို့မှ လွဲ၍အကျိုးခံစားခွင့် ရရှိခဲ့သည်။

ပါဝင်ဆွေးနွေးသူ ကျား - ၆ ၊ မ - ၃

လူမှုနှင့် အရင်းအမြစ်ပြုပြင်ခြင်း

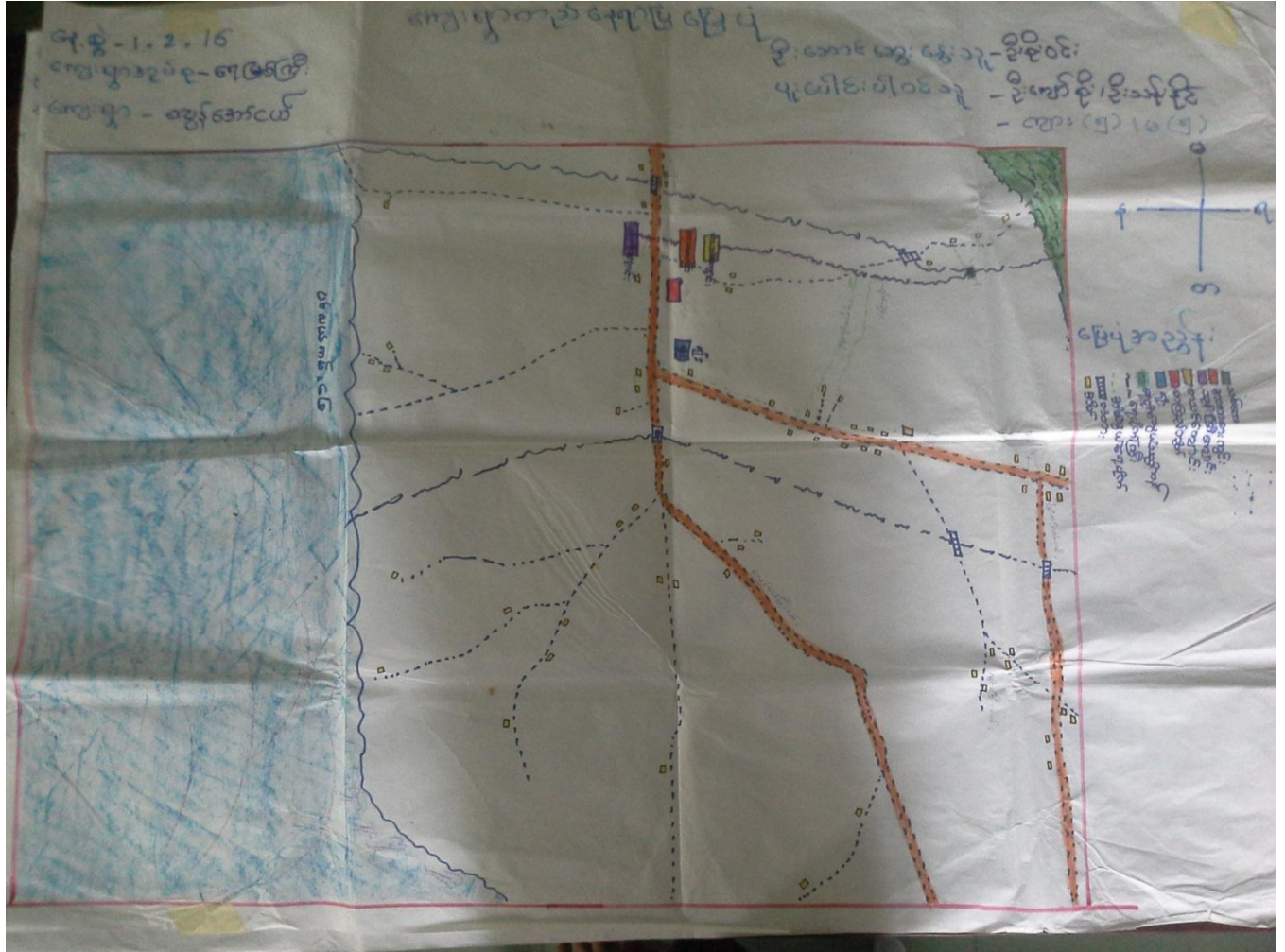

လူမှုနှင့်အရင်းအမြစ်ပြုပြင်ခြင်းအပေါ် သုံးသပ်ချက်

- နေ့စွဲ - ၁.၂.၁၆
- စတင်ချိန် - ၇နာရီ
- ပြီးဆုံးချိန် - ၈:၂၅နာရီ
- နေရာ - စလွန်အော်ငယ်ကျေးရွာ(ရွာလယ်)

တနင်္သာရီတိုင်းဒေသကြီး၊ ကျွန်းစုမြို့နယ်၊ ရေမြစ်ကြီးအုပ်စု၊ စလွန်အော်ကျေးရွာသည် ဥယျာဉ်ခြံစိုက်ပျိုးပြီး ရေလုပ်ငန်းအနည်းငယ် လုပ်ကိုင်ကြသည့်ကျေးရွာဖြစ်ပါသည်။ အဓိကစိုက်ပျိုးသည်မှာ ကွမ်းနှင့်ရာဘာ ဖြစ်ကြသည်။ စလွန်အော်ငယ်ကျေးရွာတွင် အိမ်ထောင်စု (၆၉)စုရှိပြီး အမျိုးသား (၁၉၂)ဦး၊ အမျိုးသမီး(၁၆၅)ဦး စုစုပေါင်း (၃၅၇) ဦး ရှိပြီး ဗုဒ္ဓဘာသာကိုးကွယ် သူများလည်းဖြစ်ကြသည်။



ကျေးရွာကို အဓိကရောက်ရှိနိုင်သောလမ်းမှာ မြေသားလမ်းဖြစ်ပြီး၊ ရေကြောင်းလမ်းဖြင့်လည်း ရောက်ရှိနိုင်သည်။ ကျေးရွာ၏ အဓိကထွက်ကုန်မှာ ကွမ်းဖြစ်ပြီး ရာဘာစိုက်ပျိုးသည်များလည်းရှိသည်။ ကျေးရွာ၏ မြောက်ဘက်တွင် သစ်တောများရှိပြီး တခါတလေ သစ်ထုတ်လုပ်သည့် လုပ်ငန်းလည်းလုပ်ကိုင်ကြသည်။ ကျေးရွာအတွက် လုံလောက်သော ရေရရှိသည့် စီမံခန့်ခွဲရေးထွက်ရှိသော နေရာလည်းရှိသည်။ ကျေးရွာတွင် တနိုင်တပိုင် ဈေးဆိုင်များလည်း ဖွင့်လှစ်ထားသည်ကိုတွေ့ရပါသည်။ အဓိကကုန်စည်ကူးသန်းရောင်းဝယ်မှု ပြုသည့်နေရာမှာ မြိတ်မြို့ဖြစ်သည်။

စလွန်အော်ငယ်ကျေးရွာတွင် မူလတန်းကျောင်းရှိပြီး လာရောက်သောဆရာ၊ ဆရာမများအတွက် နေထိုင်ရေးအခက်အခဲဖြစ်နေပါသည်။ သင်ကြားသောဆရာ၊ ဆရာမများမှာ ရွာခံဆရာများသာမက ရပ်ဝေးမှ လာရောက်သင်ကြားသော ဆရာများလည်းရှိသဖြင့် နေထိုင်ရေးအဆင်ပြေရန်အတွက် ဘော်ဒါဆောင်လိုအပ် နေကြောင်းတွေ့ရပါသည်။ ကျေးရွာတွင် ကျန်းမာရေးဆေးပေးခန်းမရှိ သောကြောင့်တာရိုင်း သို့ဖြစ်စေ၊ ကျန်းစုသို့ဖြစ်စေ သွားရောက်ကုသကြပြီး ငွေကြေးတတ်နိုင်သူများက မြိတ်မြို့ပေါ်တွင် သွားရောက်ကုသကြသည်။ ကျေးရွာဖွံ့ဖြိုးရေး လုပ်ဆောင်သော ကိစ္စရပ်များတွင် ရွာသူရွာသားများနှင့် ရာအိမ်မှူး၊ ရပ်မိရပ်ဖတို့ ပူးပေါင်းလုပ်ဆောင်မှု ရှိသည်ကိုတွေ့ရပါသည်။

အနှစ်ချုပ်

စလွန်အော်ငယ်ကျေးရွာသည် အရေးပေါ်သွားရေးလာရေး အခြေအနေများတွင် အခက်အခဲကြုံခြင်း၊ အချိန်ပိုကုန်နေခြင်း၊ အသိပညာဗဟုသုတနည်းခြင်း၊ ကျေးရွာဆေးပေးခန်းမရှိသောကြောင့် အခြေခံလူတန်းစားများအတွက်အခက်အခဲကြုံရခြင်း၊ ကိုယ်ပိုင်အလုပ်အကိုင်လုပ်ကိုင်နိုင်ခြင်း မရှိသောသူများ ပေါများနေခြင်းရှိကြောင်းတွေ့ရပါသည်။

ပါဝင်ဆွေးနွေးသူ - ကျား - ၅၊ မ - ၅

ရာသီခွင်ပြ ပြက္ခဒိန်

၂၀၁၆-၁၇-၁၈
 ရာသီခွင်ပြပြက္ခဒိန်
 ၂၀၁၆-၁၇-၁၈

| ရာသီဥတု | ဇူလိုင် | ဇူလိုင် | ဇူလိုင် | ဇူလိုင် | ဇူလိုင် | ဇူလိုင် | ဇူလိုင် | ဇူလိုင် | ဇူလိုင် | ဇူလိုင် | ဇူလိုင် | ဇူလိုင် |
|-----------------|---------|---------|---------|---------|---------|---------|---------|---------|---------|---------|---------|---------|
| ပွဲလမ်းသဘင် | | | | | | | | | | | | |
| အလုပ်အကိုင် | | | | | | | | | | | | |
| ဝင်ငွေ | | | | | | | | | | | | |
| ထွက်ငွေ | | | | | | | | | | | | |
| ရောဂါ | | | | | | | | | | | | |
| သဘာဝဘေးအန္တရာယ် | | | | | | | | | | | | |
| ရေရရှိမှု | | | | | | | | | | | | |
| အားလပ်ရက် | | | | | | | | | | | | |

ရာသီခွင်ပြ ပြက္ခဒိန် အပေါ်သုံးသပ်ချက်

နေ့စွဲ - ၃၁.၁.၁၆

စတင်ချိန် - ၂:၀၀နာရီ

ပြီးဆုံးချိန် - ၃:၀၀နာရီ

နေရာ - စလွန်အော်ကျေးရွာ ရွာအစွန်ပိုင်း

စလွန်အော်ငယ်ကျေးရွာ၏ ရာသီခွင်ပြပြက္ခဒိန် အပေါ်သုံးသပ်ချက်များကို စတင်ဆွေးနွေးခဲ့ပါသည်။ ဆွေးနွေးပွဲတွင် ကျေးရွာရှိရာသီဥတုအခြေအနေ၊ ပွဲလမ်းသဘင်၊ အလုပ်အကိုင်၊ ဝင်ငွေ၊ ထွက်ငွေ၊ ရောဂါ၊ သဘာဝဘေးအန္တရာယ်၊ ရေရရှိမှုနှင့် အားလပ်ရက်ရရှိမှု များအပေါ်အဓိကထား ဆွေးနွေးခဲ့ကြသည်။

ရာသီဥတု

စလွန်အော် ကျေးရွာသည် အများအားဖြင့် ရာသီဥတုသာယာလေ့ရှိသောရွာဖြစ်ပြီး တန်ခူးလ၊ သီတင်းကျွတ်၊ တန်ဆောင်မုန်း၊ နတ်တော်၊ ပြာသို၊ တပိုးတွဲ၊ တပေါင်းလတို့တွင် အများအားဖြင့် နေပူလေ့ရှိပြီး ကဆုန်၊ နယုန်၊ ဝါဆိုနှင့် တော်သလင်းလတို့တွင် မိုးရွာသွန်းပြီး ဝါခေါင်လတွင် ရာသီဥတုမှာဆိုးဝါးသည်။

ပွဲလမ်းသဘင်

တစ်နှစ်လုံးတွင် ပွဲတော် (၅) ခုလောက်သာပြုလုပ်လေ့ရှိသည်။ တန်ခူးလတွင် သင်္ကြန်ပွဲ၊ ကဆုန်လတွင် ညောင်ရေသွန်းပွဲ၊ ဝါဆိုလတွင် ဝါဆိုသင်္ဃန်းကပ် ကျင်းပပြီး သီတင်းကျွတ်လတွင် မီးထွန်းပွဲ ကျင်းပသည်။ တန်ဆောင်မုန်းလတွင် ကထိန်ပွဲ ကျင်းပသည်။ တပေါင်း၊ တန်ခူးလများတွင် ရေများမှာ သုံးစွဲရနည်းသွားကြောင်း တွေ့ရသည်။

အားလပ်ရက်

တန်ခူး၊ ကဆုန်နှင့် သီတင်းကျွတ်လများတွင် အားလပ်ရက်ရှိသောကြောင့် ရွာတွင်လူစုံလေ့ရှိသည်။ နယုန်၊ တန်ဆောင်မုန်း၊ နတ်တော်၊ တပိုးတွဲ၊ တပေါင်းလတို့တွင် အလုပ်များသောကြောင့် ကျေးရွာတွင်လူမစုံပါ။ ကျန်လများတွင် ပုံမှန်လူများ ရှိကြပါသည်။

အနှစ်ချုပ်

တစ်နှစ်ပတ်လုံး လုပ်ကိုင်နိုင်သောအလုပ်များရှိသော်လည်း ကိုယ်ပိုင်မဟုတ်သောကြောင့် အခစားလုပ်ကိုင် ရပြီး ဝင်ငွေထွက်ငွေ များနေခြင်း ကြောင့်အကြွေးများတင်လျှက်ရှိသည်။

ပါဝင်ဆွေးနွေးသူ - ကျား - ၅၊ မ - ၆

ပြဿနာသစ်ပင်များ

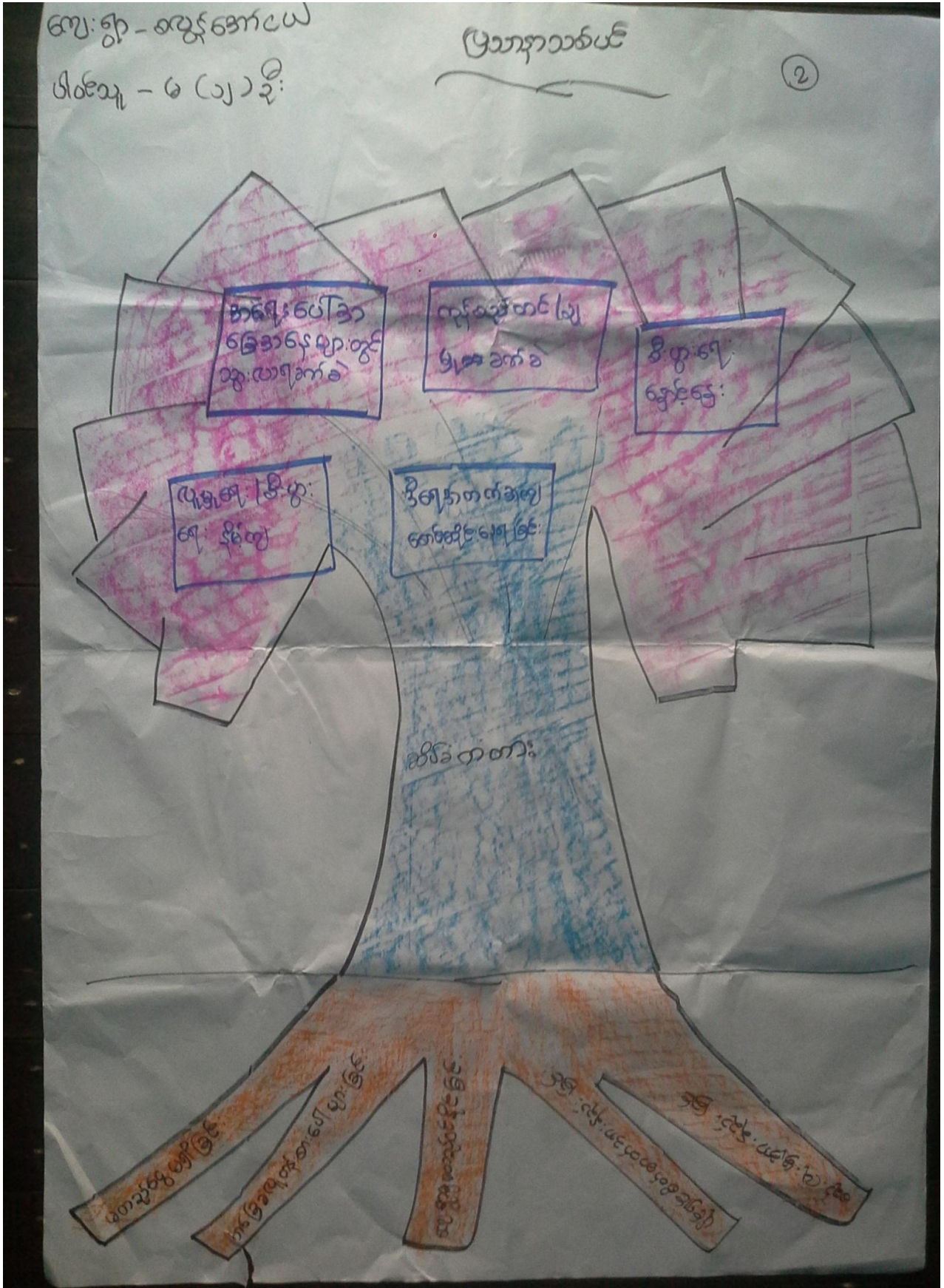

ကျေးဇူး - စတုတ္ထအောက်ပယ်

မြသားနာသစ်ပင်

1

ပါဝင်အဖွဲ့အားသူ - ကျား (၁၀)
မ (၅)



- ① ဆိပ်ခံတံတား:
- ② ဆွေးနွေးမှု တံတား:
- ③ စာ အခြေခံတိုင်
- ④ ယူဆချက် တိုင်

ကျေးဇူး - စတုရန်းကပ်

ပြာသာဒ်ပင်

ပါဝင်ဆွဲဆွဲ - ကျား (၅)
မ (၅)

3



- ① ချေးငွေ
- ② ကျေးဇူးတင်စားသုံးခြင်း
- ③ အသက်မွေးဝမ်းကြောင်း သင်တန်း



ပြဿနာသစ်ပင်အပေါ်သုံးသပ်ချက်

နေ့စွဲ - (၃၁.၁.၁၆) (၁.၂.၁၆)

နေရာ - စလွန်အော်ငယ်ကျေးရွာ

တနင်္သာရီတိုင်းဒေသကြီး၊ ကျွန်းစုမြို့နယ်၊ ရေမြစ်ကြီးအုပ်စု၊ စလွန်အော်ငယ်ကျေးရွာ၏ အခက်အခဲများနှင့် လိုအပ်ချက်များကို ရှာဖွေဖော်ထုတ်နိုင်ရန် ပြဿနာသစ်ပင် (၃) ပင်ကို အသုံးပြုခဲ့သည်။ ပြဿနာသစ်ပင် (၃)ပင်ကို ကျေးရွာအတွင်းရှိ မတူညီသော အပိုင်း (၃)ပိုင်းတွင်အသုံးပြုခဲ့သည်။ ကျေးရွာလူထုမှ တင်ပြသော အခက်အခဲများကို လူထုစည်းရုံးရေးမှူးက ရုပ်လုံးပေါ်အောင် ပြဿနာသစ်ပင်များ ပေါ်တွင်ကျေးရွာလူထု မြင်လာအောင် ဆန်းစစ်မှု ပြုလုပ်ခဲ့သည်။ ပြဿနာသစ်ပင်ပေါ်တွင် ကျေးရွာ၏ အဓိကအခက်အခဲများဖြစ်ကြသော လမ်းပန်း ဆက်သွယ်ရေး အခက်အခဲ၊ စားဝတ်နေရေး၊ စီးပွားရေးမပြေလည်မှု၊ အခြေခံလူတန်းစားများ အလုပ်ရှားပါးမှုနှင့် ပညာရေး အခြေအနေများကို လေ့လာတွေ့ရှိ ရပါသည်။ အဓိကဆွေးနွေးမှုမှာ ပင်လယ်ကမ်းစပ်နှင့် ရွာမှာတက်ဆင်းရလေးပြီး ပစ္စည်းတင်ချမှု အခက်အခဲဖြစ်နေပြီး အရေးပေါ်အခြေအနေများ တွင်ဒီရေအတက်အကျ နောက်နေ့များကို အဓိကအဖြင့် ဆွေးနွေးကြသည်။ တောင်နောက်ပိုင်းတွင် ရှိသောရွာကြီး(၅)ရွာ အနက်မှလေးရွာလောက်ကို အကျိုး ပြုနိုင်သော ရေဆိပ်ခံတံတားဆောက်လုပ်ခြင်း လုပ်ငန်းကိုအဓိက တောင်းဆိုခဲ့ကြသည်။ ကျေးရွာဖွံ့ဖြိုးရေးအတွက် ကျေးရွာမှအလိုရှိသော လုပ်ငန်းများမှာရေဆိပ်ခံတံတား တည်ဆောက်ခြင်း၊ ချောင်းကူးတံတားတည်ဆောက်ခြင်း၊ စာကြည့်တိုက်၊ ဆရာမဘော်ဒါဆောင်၊ ဆေးပေးခန်း၊ အသက်မွေးဝမ်းကြောင်း အတတ်ပညာနှင့် အတိုးနှုန်း သက်သာသော ချေးငွေကိုအဓိက ထားဆွေးနွေးခဲ့ ကြသည်။

အနှစ်ချုပ်

ပြဿနာသစ်ပင် သုံးပင်ကိုလေ့လာသုံးသပ်ခြင်း အားဖြင့်လမ်းပန်းဆက်သွယ်ရေး ခက်ခဲသဖြင့်သွားလာမှု ပိုမိုကောင်းမွန်မြန်ဆန်လာအောင် အလေးထားဆောင်ရွက်နေခြင်း၊ မိသားစုစားဝတ်နေရေး အဆင်ပြေလာအောင် အလုပ်အကိုင်အခွင့် အလမ်းရရှိပြီးကိုယ်ပိုင် အရင်းအနှီးများအတွက် အတိုးနှုန်းသက်သာ သောချေးငွေများလိုအပ်မှု ရှိကြောင်းတွေ့ ရှိရပါသည်။

- ပါဝင်ဆွေးနွေးသူ - ကျား(၁၀)၊ မ(၅၀)
- မ(၁၂)ဦး
- ကျား(၅)မ(၅)ဦး

ပင့်ကူအိမ်မြေပုံအပေါ်သုံးသက်ချက်

- နေ့စွဲ - ၃၁.၁.၁၆
- စတင်ချိန် - (၅း၀၀)နာရီ
- ပြီးဆုံးချိန် - (၇း၀၀)နာရီ
- နေရာ - စလွန်အော်ငယ်ကျေးရွာရှိ နေအိမ်တစ်အိမ်

တနင်္သာရီတိုင်းဒေသကြီး၊ ကျွန်းစုမြို့နယ်၊ ရေမြစ်ကြီးအုပ်စု၊ စလွန်အော်ငယ်ကျေးရွာရှိ နေအိမ်တစ်အိမ်တွင် ပင့်ကူအိမ်မြေပုံကို စတင်အသုံးပြုခဲ့သည်။ အသုံးပြုခြင်း၏ ရည်ရွယ်ချက်မှာ ကျေးအတွင်းရှိ အမျိုးသားများနှင့် အမျိုးသမီးတို့၏ အခန်းကဏ္ဍကို နှိုင်းယှဉ်လေ့လာရန်ဖြစ်သည်။ ထိုသို့လေ့လာနိုင်ရန် အမျိုးသမီးများအား အဖွဲ့ဖွဲ့၍ ဆွေးနွေးစေရာ စုစုပေါင်းအချက်အလက် (၇)ခု ထွက်ပေါ်လာခဲ့သည်။ ထိုအချက် (၇)ချက်မှာ ဆုံးဖြတ်ချက်ချနိုင်မှု၊ အလုပ်အကိုင်အခွင့်အလမ်း၊ ခွန်အားဗလ၊ ဝင်ငွေရှာဖွေနိုင်မှု၊ အိမ်မှုကိစ္စလုပ်ဆောင်နိုင်မှု၊ ရပ်ရေးရွာရေးပါဝင်မှု နှင့်ဦးဆောင်နိုင်မှု တို့ဖြစ်ပါသည်။ ခေါင်းစဉ်တစ်ခုချင်းစီကို ခြုံငုံသုံးသပ်ကြည့်လျှင် ဆုံးဖြတ်ချက်ချနိုင်မှုတွင် အမျိုးသားများသည် အမျိုးသမီးများထက် အစစအရာရာတွင် ပိုမိုဆုံးဖြတ်ချက်ချနိုင်မှု ပိုသည်ကိုတွေ့ရပါသည်။ အလုပ်အကိုင်အခွင့် အလမ်းရရှိမှုတွင်လည်း အမျိုးသားအတွက် အလုပ်လုပ်ရန်အခွင့်အရေးသည် အမျိုးသမီးများထက် ပိုမိုရရှိနေကြောင်းတွေ့ရပါသည်။ ဝင်ငွေရှာဖွေနိုင်မှုတွင် အမျိုးသားများနှင့် အမျိုးသမီးများသည် ကွာဟမှုအနည်းငယ်သာ ရှိကြောင်းတွေ့ရပါသည်။ ဦးဆောင်နိုင်မှုတွင်လည်း အမျိုးသားများက ပိုမိုရရှိကြောင်း တွေ့ရပါသည်။ ရပ်ရေးရွာရေး ပါဝင်မှုနှင့် အိမ်မှုကိစ္စလုပ်ဆောင်မှုတို့တွင် အမျိုးသားများသည် အမျိုးသမီးများထက် ပါဝင်မှုလုပ်ဆောင်မှုတို့ နည်းကြောင်းတွေ့ရပါသည်။

အနှစ်ချုပ်

အမျိုးသမီးသည် အိမ်မှုကိစ္စလုပ်ဆောင်မှုတွင်ပင် အချိန်ကုန်နေခြင်းမရှိဘဲနှင့် အိမ်ကိုတစ်ဖက်တစ်လမ်းမှ အထောက်အပံ့ပေးခြင်းသော ဆန္ဒများရှိကြောင်းတွေ့ရပါသည်။ အလုပ်အကိုင်အခွင့်အလမ်း၊ ဝင်ငွေရှာဖွေနိုင်မှု နှင့် ဆုံးဖြတ်ချက်ချနိုင်မှု တို့တွင် မိသားစုအား ကူညီမှု ပေးနိုင်သော အခွင့်အရေးများ ဖော်ဆောင်ပေးရန် လိုအပ်ကြောင်း သုံးသပ်ရပါသည်။

ပါဝင်ဆွေးနွေးသူ မ - ၁၂ ဦး

ကြွယ်ဝမှုပြဇယား

| အမှတ် | အုပ်စု | ပိုင်ဆိုင်မှု | အခြေအနေအထား-အရာ | အိမ်ထောင်စု |
|-------|----------------------|---|--|-------------|
| ၁၅ | အိတ်သာအု | ကွန်ပဏီ-အိတ်သာအု အိတ်သာအု၊ အိတ်သာအု၊ အိတ်သာအု၊ အိတ်သာအု၊ အိတ်သာအု၊ အိတ်သာအု၊ အိတ်သာအု၊ အိတ်သာအု၊ အိတ်သာအု၊ အိတ်သာအု၊ | အိတ်သာအု၊ အိတ်သာအု၊ အိတ်သာအု၊ အိတ်သာအု၊ အိတ်သာအု၊ အိတ်သာအု၊ အိတ်သာအု၊ အိတ်သာအု၊ အိတ်သာအု၊ အိတ်သာအု၊ | ၁၅ |
| ၂ | ဝေလယ် | ကွန်ပဏီ(၂၀၁၀)၊ အိတ်သာအု၊ အိတ်သာအု၊ အိတ်သာအု၊ အိတ်သာအု၊ (ပုဂံ)၊ အိတ်သာအု၊ အိတ်သာအု၊ အိတ်သာအု၊ အိတ်သာအု၊ | အိတ်သာအု၊ အိတ်သာအု၊ အိတ်သာအု၊ အိတ်သာအု၊ အိတ်သာအု၊ အိတ်သာအု၊ အိတ်သာအု၊ အိတ်သာအု၊ | ၂၀ |
| ၃ | မပြေလည်သော အုပ်စု | အိတ်သာအု၊ အိတ်သာအု၊ အိတ်သာအု၊ အိတ်သာအု၊ အိတ်သာအု၊ အိတ်သာအု၊ အိတ်သာအု၊ အိတ်သာအု၊ | အိတ်သာအု၊ အိတ်သာအု၊ အိတ်သာအု၊ အိတ်သာအု၊ အိတ်သာအု၊ အိတ်သာအု၊ အိတ်သာအု၊ အိတ်သာအု၊ အိတ်သာအု၊ အိတ်သာအု၊ အိတ်သာအု၊ အိတ်သာအု၊ | ၃၂ |

ကြွယ်ဝမှုပြဇယားပေါ်သုံးသပ်ချက်

- နေ့စွဲ - ၃၁.၁.၂၀၁၆
- စတင်ချိန် - (၃:၀၀)နာရီ
- ပြီးဆုံးချိန် - (၄:၃၀)နာရီ
- နေရာ - စလွန်အော်ငယ်ကျေးရွာမှ နေအိမ်

တနင်္သာရီတိုင်းဒေသကြီး၊ ကျွန်းစုမြို့နယ်၊ ရေမြစ်ကြီးအုပ်စု၊ စလွန်အော်ငယ်ကျေးရွာ၏ ကြွယ်ဝမှုပြဇယား သုံးသပ်ချက်အစည်းအဝေးကို စလွန်အော်ငယ်ကျေးရွာရှိ နေအိမ်တစ်အိမ်တွင် အမျိုးသား(၁၀)ဦး၊ အမျိုးသမီး (၅)ဦး ဖြင့်ဆွေးနွေးခဲ့ပါသည်။ ချမ်းသာဆုံးအုပ်စုကို (၁)၊ ပြေလည်သောအုပ်စုကို (၂)၊ မပြေလည်သောအုပ်စုကို (၃) အုပ်စု

ဟူ၍သတ်မှတ်ခဲ့သည်။ အုပ်စု (၁)တွင် အိမ်ထောင်စု (၁၅) စု ပါဝင်ပြီး ကွမ်းခြံကြီး၊ ရာဘာခြံ၊ ဈေးဆိုင်၊ သစ်ဖြတ်စက်၊ ဆိုင်ကယ်၊ ထော်လဂျီ၊ ငါးဖမ်း၊ လှေ၊ တိုက်၊ ပျဉ်ထောင်၊ တိုက်တစ်ပိုင်း ပျဉ်ထောင်တစ်ပိုင်း အိမ်များတွင်နေထိုင်ကြပြီး တချို့တလေမှာ မြိတ်မြို့တွင်အိမ်များ ပိုင်ဆိုင်သူများလည်းရှိကြသည်။ အုပ်စု(၂)တွင် အိမ်ထောင်စု (၂၀) ပါဝင်ပြီး ကွမ်း၊ ရာဘာခြံ(နည်း)၊ ဈေးဆိုင်ငယ်၊ သစ်ဖြတ်စက်၊ ဆိုင်ကယ်၊ ငါးလှေ (ငယ်)၊ သစ်ကာယိုင်ကာ (ဖက်မိုးအိမ်) များတွင်နေထိုင်ကြ ပြေလည်သောအုပ်စုတွင် ပါဝင်ကြသည်။ အုပ်စု (၃) တွင် အိမ်ထောင်စု (၃၂) စုပါဝင်ပြီး ဖက်မိုးယိုင်ကာခန့်ကာ၊ ကွမ်းပင်ခြမ်းခင်း အိမ်များတွင် နေထိုင်ရပြီး ရင်းနှီးနိုင်သောအရင်းအနှီး မရှိသဖြင့်ကျဘမ်း လုပ်ကိုင်ကြရသည်။ အတန်းပညာအားနည်းပြီး အသက်မွေးဝမ်းကြောင်းပညာ တတ်မြောက်မှု အားနည်းခြင်းကြောင့် တစ်နေရာတည်းတွင် အတည်တကျမနေနိုင်ခြင်း၊ ကျန်းမာရေးထိခိုက်လွယ်ပြီး အကြွေးများတင်လာပြီး ခြံပိုင်ဥယျာဉ် ပိုင်ရှိသူများထံတွင် အသားဖြင့်ဝင်ရောက် အလုပ်လုပ်ကိုင်သောအုပ်စု ဖြစ်သည်။

အနှစ်ချုပ်

အုပ်စု(၃)ဖြစ်သော မပြေလည်သောအုပ်စုသည် ကျေးရွာ၏ ထက်ဝက်ခန့် ရှိသောအိမ်ခြေပမာဏ ဖြစ်နေပြီး အတန်းပညာ၊ ဝမ်းစာရှာဖွေမှု ပညာမတတ်ခြင်းတို့ကြောင့် အသားဘဝမှာ ပင်လည်ပတ်နေရလေ့ရှိပြီး တစ်နှစ် ထက် တစ်နှစ် အကြွေးများပိုမို တင်လာသည်။ ဝင်ငွေမရှိခြင်းကြောင့် အလွယ်တကူ ကျန်းမာရေးထိခိုက် လွယ်မှုဖြစ်လေ့ရှိ သည်ကို တွေ့ရပါသည်။

ပါဝင်ဆွေးနွေးသူ - ကျား ၁၀၊ မ - ၅

မှတ်တမ်းဓာတ်ပုံများ



စီမံကိန်းလုပ်ငန်းဆောင်ရွက်မည့်နေရာ

မှတ်တမ်းဓါတ်ပုံများ



စီမံကိန်းလုပ်ငန်းဆောင်ရွက်မည့်နေရာ

ကော်မတီဝင်များစာရင်း

| စဉ် | အမည် | ကျား၊ မ | ရာထူး |
|-----|-------------------|---------|--------------------------------------|
| ၁ | ဦးစိုးသန်း | ကျား | ကျေးရွာ စီ/ထောက် ဥက္ကဋ္ဌ |
| ၂ | ဒေါ်မြဝင်း | မ | ကျေးရွာ စီ/ထောက် ဥက္ကဋ္ဌ |
| ၃ | ဒေါ်နွယ်နွယ်မိုး | မ | စောင့်ကြည့်၊ ကြီးကြပ်ရေး ဆပ်ကော်မတီ |
| ၄ | ဦးသောင်းစိုး | ကျား | စောင့်ကြည့်၊ ကြီးကြပ်ရေး ဆပ်ကော်မတီ |
| ၅ | ဦးအေးမင်းစိုး | ကျား | စောင့်ကြည့်၊ ကြီးကြပ်ရေး ဆပ်ကော်မတီ |
| ၆ | ဦးလှိုင်ကြည် | ကျား | ဝယ်ယူရေး ဆပ်ကော်မတီ |
| ၇ | ဒေါ်ကြည်ငယ် | မ | ဝယ်ယူရေး ဆပ်ကော်မတီ |
| ၈ | ဒေါ်မူမူစန်း | မ | ဝယ်ယူရေး ဆပ်ကော်မတီ |
| ၉ | ဒေါ်စန်းမူ | မ | လည်ပတ်ရေးနှင့် ပြင်/ထိန်း ဆပ်ကော်မတီ |
| ၁၀ | ဦးအေးမင်းစိုး (၂) | ကျား | လည်ပတ်ရေးနှင့် ပြင်/ထိန်း ဆပ်ကော်မတီ |
| ၁၁ | ဦးအေးစိုး | ကျား | စေတနာ့ဝန်ထမ်း |
| ၁၂ | ဒေါ်စိုးဝါဝါအောင် | မ | စေတနာ့ဝန်ထမ်း |
| ၁၃ | ဦးမောင်ညို | ကျား | အကြံပြုတိုင်ကြားဖြေရှင်းရေး |
| ၁၄ | ဒေါ်ချိုချိုစန်း | မ | အကြံပြုတိုင်ကြားဖြေရှင်းရေး |
| ၁၅ | ဦးစိုးလွင် | ကျား | ကျေးရွာ စာရင်းကိုင် |

ကျေးရွာ အခြေခံ အချက်အလက်များ (ပုံစံ - ၈ - ၁)

ပုံစံ-၁ ကျေးရွာအခြေခံအချက်အလက်များ (Form # 1)

လယ်ယာနှင့်ချွန်/ ကျေးရွာတစ်ရွာကို ပထမဆုံး မိတ်ဆက်ပေးသူအရောက်သောအခါ လူထုစုစည်းမှုစရိတ်များသည် ကျေးရွာအခြေခံအချက်အလက်များကိုပေးပို့ရန်အတွက် အချက်အလက်များကို မိတ်ဆက်ပေးသူ၏ လက်မှတ်ထိုးရမည်။ ထို့ပြင် အချက်အလက်များကို ပြန်လည်စစ်ဆေးရန်အတွက် လူထုစုစည်းမှုစရိတ်များသည် ဤအချက်အလက်များအားလုံးကို ပြန်လည်စစ်ဆေးရမည်။ ဤအချက်အလက်များကို ပြန်လည်စစ်ဆေးရန်အတွက် လူထုစုစည်းမှုစရိတ်များ သတင်းအချက်အလက်ထိခိုက်မှု၊ Tables မှတစ်ဆင့် ပြုမိလွယ်ရမည်။

| | | | |
|-------------------------------------|---------------------|---|--|
| ကျေးရွာအခြေခံအချက်အလက်များ | မို့ အိမ်မင်းကျွန်း | ကျေးရွာအခြေခံအချက်အလက်များ နံပါတ် ၀၇၃၂၇၇၂၆ | လူထုစုစည်းမှုစရိတ်များသည် မို့ အိမ်မင်းကျွန်း |
| ပြင်ဆင်ပေးရန်အတွက် အချက်အလက်များ | ဦးနှစ် | ကျေးရွာအုပ်စု ရေဖန်ကြီး | ကျေးရွာ မို့ အိမ်မင်းကျွန်း |

| လူဦးရေ လူဦးရေ | အိမ်ထောင်အရေအတွက် | ကျေးရွာအုပ်စုအရေအတွက် | အိမ်ထောင်အရေအတွက် |
|------------------|-------------------|-----------------------|-------------------|
| လူဦးရေ (၁) ၅၅၀ | ၆၉ | ကျေးရွာ(၁) ၂၆ | ၆၉ |
| လူဦးရေ (၂) | | ကျေးရွာ(၂) | |
| လူဦးရေ | | ကျေးရွာ | |

| | အိမ်ထောင်အရေအတွက် | အိမ်ထောင်အရေအတွက် |
|----------------------|-------------------|-------------------|
| လူဦးရေ ၅၅၀ | ၆၉ | ၆၉ |
| အိမ်ထောင်အရေအတွက် ၆၉ | ၆၉ | ၆၉ |

(ခ) လက်မှတ်ထိုးပေးရန်အတွက် အချက်အလက်များ

| အချက်အလက်များ | အမှတ် ခြေခံ | ကျေးရွာအုပ်စု | အမှတ် ခြေခံ | ကျေးရွာအုပ်စုအရေအတွက် | အမှတ် ခြေခံ |
|-----------------------|-------------------------------------|---------------|-------------------------------------|-----------------------|-------------------------------------|
| အချက်အလက်များ | <input type="checkbox"/> | စောင့် | <input type="checkbox"/> | လက် | <input checked="" type="checkbox"/> |
| အချက်အလက်များ | <input type="checkbox"/> | ကျေးရွာအုပ်စု | <input type="checkbox"/> | ကျေးရွာအုပ်စု | <input checked="" type="checkbox"/> |
| ပုဂ္ဂလိကအချက်အလက်များ | <input checked="" type="checkbox"/> | ကျေးရွာအုပ်စု | <input type="checkbox"/> | ကျေးရွာအုပ်စု | <input type="checkbox"/> |
| ပုဂ္ဂလိကအချက်အလက်များ | <input type="checkbox"/> | ကျေးရွာအုပ်စု | <input type="checkbox"/> | ကျေးရွာအုပ်စု | <input type="checkbox"/> |
| အခြား | <input type="checkbox"/> | အခြား | <input checked="" type="checkbox"/> | လက် | <input type="checkbox"/> |
| | | | | အခြား | <input type="checkbox"/> |
| မှတ်ချက် | | မှတ်ချက် | | မှတ်ချက် | |

မှတ်ချက်: မှတ်ချက်များ

(၁) ကျွမ်းကျင်သူများမှတ်တမ်း ၊ ကျေးရွာတွင်နေထိုင်သော သို့မဟုတ် ဝါဒဖြားရွာမှလာရောက်သောကျွမ်းကျင်သူများ

| (၁) စာသင်ကျောင်း | | (၂) ကျန်းမာရေး | | | (၃) လက်မှုပညာရှင် | | | |
|----------------------|-------------------------------------|-------------------------------------|----------------------------------|-------------------------------------|--------------------------|------------------|-------------------------------------|--------------------------|
| ရွာတွင်နေထိုင်သူ | အခြားရွာမှလာသူ | | ရွာတွင်နေထိုင်သူ | အခြားရွာမှလာသူ | | ရွာတွင်နေထိုင်သူ | အခြားရွာမှလာသူ | |
| ပတ်တန်မြို့နယ်အရာရှိ | <input checked="" type="checkbox"/> | <input checked="" type="checkbox"/> | ဆရာဝန် | <input type="checkbox"/> | <input type="checkbox"/> | လက်သမား | <input checked="" type="checkbox"/> | <input type="checkbox"/> |
| အက်တန်မြို့နယ်အရာရှိ | <input type="checkbox"/> | <input type="checkbox"/> | လက်ထောက်ကျန်းမာရေးပညာ | <input type="checkbox"/> | <input type="checkbox"/> | ပန်းရံ | <input checked="" type="checkbox"/> | <input type="checkbox"/> |
| ပတ်တန်မြို့နယ်အရာရှိ | <input checked="" type="checkbox"/> | <input checked="" type="checkbox"/> | ဆေးရုံသစ်ကျန်းမာရေးအရာရှိ | <input type="checkbox"/> | <input type="checkbox"/> | လျှပ်စစ်ဆိုင်ရာ | <input checked="" type="checkbox"/> | <input type="checkbox"/> |
| အရာရှိ | <input type="checkbox"/> | <input type="checkbox"/> | အစုံသားရွေး | <input checked="" type="checkbox"/> | <input type="checkbox"/> | ရေပိုက်သွယ်သူ | <input checked="" type="checkbox"/> | <input type="checkbox"/> |
| အခြား | <input type="checkbox"/> | <input type="checkbox"/> | ပြည်သူ့ကျန်းမာရေးလုပ်သား (၁)/(၂) | <input type="checkbox"/> | <input type="checkbox"/> | ဝက်မြင်ဆရာ | <input checked="" type="checkbox"/> | <input type="checkbox"/> |
| အခြား | | | မှတ်ချက် | | | မှတ်ချက် | | |

ကျွမ်းကျင်သူများ မှတ်တမ်း

(အ) ကျေးရွာသို့ ရောက်ရှိနိုင်သည့်လမ်းအခြေအနေ / ကျေးရွာတစ်ရွာသည် ၎င်း၏ကျေးရွာအုပ်စုနှင့် ဆက်သွယ်ထားသော လမ်းအခြေအနေ (အောက်ဖော်ပြပါအတိုင်းပါ)

ကျောက်ကြမ်းလမ်း: ကတ္တရာလမ်း: ကွန်ကရစ်လမ်း: မော်တော်ဆိုင်ကယ်လမ်း:
 ကျောက်ခင်းလမ်း: ခြေသားလမ်း: လူသွားလမ်း: အခြား: ၈၇ လမ်း

(၁) ကျေးရွာတွင် ဖြိုးဖုတ်ခံရမှု

- (၁) လူထုထုတ်ဖန်ခံရမှုမတင်မီ ဤကျေးရွာတွင် ကျေးရွာဖွံ့ဖြိုးမှု ဖြိုးဖုတ်ခံရမှု သလား? ဝိုင်းပါ
- (၂) ဖြိုးဖုတ်ခံရမှု ဖြစ်ပေါ်ခဲ့သည့် နှစ်တွင် ပြင်ဆင်ခဲ့ပါသလား? နှစ်-----/မသိပါ
- (၃) ဤဖြိုးဖုတ်ခံရမှု နယ်မှ အတည်ပြုခဲ့ပါသလား? ပြုခဲ့ပါသည်/မပြုခဲ့ပါ /မသိပါ

ခ) ဆေးရုံအကွာအဝေး

- (၁) ဤကျေးရွာတွင် ဖုတ်ခံရမှုမတင်မီ ဤကျေးရွာအုပ်စု၏ ဝယ်ယူနိုင်မည့် ကွာဝေးသလား? မိုင်-၂၂၂- /မသိပါ
- (၂) ဤကျေးရွာအုပ်စုတွင် ကျေးရွာအုပ်စုမှ အထိသွားလာရာတွင် ကြာမြင့်သည့် အချိန်

ခြောက်သွေ့ရာတွင် ကြာချိန် ----- ဝယ်လာရုံ/မော်တော်ဆိုင်ကယ်/ခြေလျှင်/လား/မော်တော်ဆိုင်/

အခြား: ----- စသည်တို့ဖြင့် သွားလျှင် ကြာမြင့်သည့် အချိန်

မိုးရာသီတွင် ကြာချိန် ----- ဝယ်လာရုံ/မော်တော်ဆိုင်ကယ်/ခြေလျှင်/လား/မော်တော်ဆိုင်/

အခြား: ----- စသည်တို့ဖြင့် သွားလျှင် ကြာမြင့်သည့် အချိန်

ခ) တော်ဝန်ကျင်ဆိုင်ရာ အကွာအဝေး

ဤကျေးရွာတွင် ဤခြင်းကဲ့သို့ သဘာဝဘေးအန္တရာယ် ကျရောက်ဖူးခြင်းရှိပါသလား။

မရှိပါ ရှိပါသည် ရှိလျှင် ဖော်ပြပါ-----

(၆) ကျေးရွာတွင် ဇွဲစည်းထားသော အခွဲအစည်းများ

လူထုဝဟိုပြင်ပံ့ကိန်းမတိုင်မီ ဤကျေးရွာတွင် ကျေးရွာဖွံ့ဖြိုးရေးအတွက် အစိုးရ(သို့)ရွာသားများကိုယ်တိုင်(သို့) စီမံကိန်းတစ်ခုခုမှ ဇွဲစည်းထားသည့် အခွဲအစည်းများရှိပါသလား။

မရှိပါ။

ကျေးရွာခေါင်းဆောင်
ကျေးရွာ ဘုန်းကြီး

လူထုဝဟိုပြင်ပံ့ကိန်း

အမည် ဦးမိုးမင်းအောင်

လက်မှတ်  နေ့စွဲ ၁-၂-၂၀၁၆

အမည် ဦး ဒွာကောင်း

လက်မှတ်  နေ့စွဲ ၁-၂-၂၀၁၆

လူထုပတ်ပြုစီမံကိန်းစီမံကိန်းလက်ဖွဲ့
အပိုင်း-၃ ၂၀၂၀-၂၀၂၁

| | | | | | | |
|---|---------|---------|------|------|------|------|
| ၆. ဥပဒေရေးရာကုန်ကျမှု လျာထားအခံအခွင့် ရေးဆွဲခြင်း | ၂၉.၃.၁၆ | ၂၉.၃.၁၆ | ၅၁ | ၂၀ | ၅၁ | ၂၀၂၀ |
| ၆.၄ ပြင်/ထိန်းအခံအခွင့် ရေးဆွဲခြင်း | ၁၀.၃.၁၆ | ၁၀.၃.၁၆ | ၅ | ၇ | ၁၆ | ၂၀၂၀ |
| ၇. စီမံကိန်းလုပ်ငန်းခွဲ တိုးတက်မှု စောင့်ကြည့် လေ့လာစဉ်အစဉ်အစား | မလို | မလို | မလို | မလို | မလို | မလို |
| ၇.၁။ အစည်းအဝေး ပထမအကြိမ် | | | | | | |
| ၇.၂။ အစည်းအဝေး ဒုတိယအကြိမ် | | | | | | |
| ၇.၃။ အစည်းအဝေး တတိယအကြိမ် | | | | | | |
| ၈. စီမံကိန်းလုပ်ငန်းခွဲ အပြီးသတ်စစ်စစ်ခြင်း အစည်းအဝေး | | | | | | |
| ၉. လူထုပတ်ပြုစီမံကိန်းအစည်းအဝေး | | | | | | |

ကျေးရွာဖွံ့ဖြိုးရေး ဦးစားပေး အပ်အပ် (ပုံစံ - ၈ - ၃)

ပုံစံ ၈-၃ ကျေးရွာဖွံ့ဖြိုးရေး ဦးစားပေး အပ်အပ် (Form PC 3)

| | |
|--|---|
| လမ်းညွှန် ချက်၊ အဆင့် (၃) ကျေးရွာဖွံ့ဖြိုးရေး ချက်အစည်းအဝေးပြီးနောက် ပေးပေးပါ ကျေးရွာစီမံကိန်း အထောက်အကူပြုကော်မတီသည် လူထုစည်းရုံးရေးမှူးအကူအညီဖြင့် ပြန်လည်ပြင်ဆင်အောင် ဖြည့်သွင်းရမည်။ အားလုံးသောအခက်အခဲအတားအဆီးများ၊ ဖွံ့ဖြိုးရေးဦးစားပေးအပ်အပ်များ၊ လူထုတော်ပြုစီမံကိန်း၏ ရန်ပုံငွေအရင်းအမြစ်နှင့် မသက်ဆိုင်သည့် လုပ်ငန်းများအားလုံးကိုဖော်ပြရမည်။ | |
| လူထုစည်းရုံးရေးမှူး/ဝန်ထမ်း အမည် - ဒေါ်ခင်မေတ္တာ | |
| နေ့စွဲ - ၁.၂.၁၆ | စက်ဝန်းအား အမှတ်ခြစ်ပါ (✓) □ စက်ဝန်း(၁) □ စက်ဝန်း(၂) □ စက်ဝန်း(၃) □ စက်ဝန်း(၄) |
| ပြည်နယ်/တိုင်း-တနင်္သာရီတိုင်း | မြို့နယ်-ကျွန်းဝှက် |
| ကျေးရွာအုပ်စု ဂေဇွန်ကြီး ကျေးရွာ ခဏ္ဍိုင်ကော်ငယ် | |
| က. အခက်အခဲအတားအဆီးများအားဆွေးနွေးခြင်း - ယခုလက်ရှိအခြေအနေတွင်ဤကျေးရွာဖွံ့ဖြိုးတိုးတက်ရေးအတွက် အဓိကအခက်အခဲအတားအဆီးများသည် မည်သည်များဖြစ်ပါသနည်း(အမျိုးသား/သမီး အနည်းဆုံးအခက်အခဲ ၅ ခုဖော်ပြပါ) | |
| အမျိုးသား အဖွဲ့မှတင်ပြသောအခက်အခဲအတားအဆီးများ | အမျိုးသမီး အဖွဲ့မှတင်ပြသောအခက်အခဲအတားအဆီးများ |
| ၁။ ကုန်ဆွတ်သယ်၊ ဖို့၊ မြေအက်ခဲ ဖြစ်ပြီး၊ အရေးပေါ်အခြေအနေ များ တွင်ခက်ခဲမှုဖြစ်ခြင်း။ | ၁။ အရေးပေါ်အခြေအနေများတွင် ခက်ခဲမှုဖြစ်ခြင်း၊ ကုန်ဆွတ် တစ်ခွဲ အဆင်မပြေခြင်း။ |
| ၂။ ကံကား ခိုင်ခံ့မှု မရှိခြင်း၊ မိုး ရာသီတွင်တောင် ကျ ရေများ အဖျားဖြင့်ဆင်းသောကြောင့် ရေကောက်ခြင်း။ | ၂။ မိုး ရာသီတွင်တောင်ကျ ရေများ အဖျားဖြင့်ဆင်းသောကြောင့် ရေကောက်ခြင်း။ |
| ၃။ မိုး ရာသီတွင်ကုန်ဆွတ်သယ် မျှတစွာဆောင်ရွက်ခဲခြင်း။ | ၃။ လူများဘူး လာရန်နှင့် ပစ္စည်း များသယ်ဖို့ မြေအကျိုးရာတွင် အခက်အခဲ ဖြစ်ခြင်း။ |
| ၄။ အသိပညာနှင့် ဖတ်ရှုစာများ အား နည်း ဖြစ်ခြင်း။ | ၄။ ဖတ်ရှုစာနှင့် အတွေး အခေါ် ဖွံ့ဖြိုးရေး ရာများ နိမ့်ကျခြင်း။ |
| ၅။ | ၅။ |

၁. မွှေပန်းခြင်း- ဤကျေးရွာဖွံ့ဖြိုးတိုးတက်ရေးအတွက်အောင်မြင်မှုများ (၂) မှတ်တမ်းတင်ပေးခြင်းအတွက်
မည်သည့်အရာများသည်အဓိကမွှေပန်းချက်ဖြစ်သည်။

| အမျိုးသားအဖွဲ့မှတင်ပြသောမွှေပန်းချက်များ | အမျိုးသမီးအဖွဲ့မှတင်ပြသောမွှေပန်းချက်များ |
|---|---|
| ၁ ကျွန်ုပ်တို့ သယ်ယူပို့ဆောင်ရေးပိုမို - ဖြစ်တည်ရေးအတွက် အရေးပေါ် အခြေအနေအထား တွင်အားပေးခြင်း ။ | ၁ အရေးပေါ်အခြေအနေအထားတွင် ကျွန်ုပ်တို့ကလေး ပိုမိုအားပေးခြင်း အခြေအနေ ။ |
| ၂ တံတား ဦးစီးဌာန၊ ရာသီမရွေး ခရီးစဉ်၊ လက်ခံ သွား လာ ဦးစီးခြင်း ။ | ၂ ပိုမိုကောင်းမွန်စေရန်အတွက် ဆင်း တော်အဖွဲ့၊ တံတား ဦးစီးဌာန ခြင်း၊ လက်ခံခရီးစဉ် သွား ဦးစီး ခြင်း ။ |
| ၃ ပိုမိုကောင်းမွန်စေရန် ကျွန်ုပ်တို့အား ယူဆပို့ဆောင်ရေးအဖွဲ့အစည်း ဦးစီးခြင်း ။ | ၃ သွား လာရေး ဦးစီး ညွှန်ကြားမှု ပိုမိုကောင်းမွန်စေရန်အဖွဲ့အစည်း ဦးစီးခြင်း ။ |
| ၄ အားပေးမှုနှင့် မတူဘဲ ကျွန်ုပ်တို့ လူကြီး ဦးစီးရေးအဖွဲ့ ပိုမို တိုးတက်လာ ဦးစီးခြင်း ။ | ၄ မတူဘဲ ကျွန်ုပ်တို့ အားပေးမှုများ တိုးတက်လာခြင်း ။ ရှင်းစွာ အားပေးမှု အဖွဲ့အစည်း လက်ခံခြင်းအဖွဲ့အစည်း ။ |
| ၅ | ၅ |

၈. ဤကျေးရွာ၏ လာမည့် (၃) နှစ်အတွက် ဦးစားပေး ဖွံ့ဖြိုးတိုးတက်မှု လုပ်ငန်း အစီအစဉ်များအား ဖော်ပြပါ။
 (လူထုပတ်ပြုစီမံကိန်း ရုံးမှ ငွေအတွက် အဆိုပြုသော အစီအစဉ်များကို ဦးစားပေး အဆင့်အလိုက် ဖော်ပြပြီး ကျန် လူထုပတ်ပြု စီမံကိန်း ရုံးမှ ငွေအရင်းအမြစ်နှင့် မပတ်သက်သည့် အစီအစဉ်များလည်း ဖော်ပြရန် ဖြစ်သည်)

| ကျေးရွာအတွက် ဦးစားပေး ဖွံ့ဖြိုးတိုးတက်မှု လုပ်ငန်းစဉ်များ | အဆိုပြုသူ (အမျိုးသားများ/- အမျိုးသမီးများ/ အမျိုးသား+အမျိုးသမီး) | လူထုပတ်ပြုစီမံကိန်းအတွက် အဆိုပြုသည် (ဦးစားပေး အဆင့် အလိုက် ဖော်ပြပါ) | ခန့်မှန်း ကုန်ကျ ဝင်ရံ | အကျိတ်ခံ စား ခွင့်ရှိသူ နှင့် မှန်းခြေ အရေအတွက် |
|---|--|--|------------------------|---|
| ၁။ ဒါယက်မွေး ဝမ်းကြောင်း | ကျား + ၂ | ဆိပ်ခံတံတား | ၅၅၂ | ၃၁၀ |
| ၂။ အိမ်တွင်း ဖွဲ့စည်းရေး | ကျား + ၂ | | | |
| ၃။ ရွေး ငွေလုပ်ငန်း | ကျား + ၂ | ရွာထဲဆွေးနွေးရုံး | (၂) နှစ် | ၃၁၀ |
| ၄။ ဘုရားကျောင်း | ကျား + ၂ | | | |
| ၅။ ဆိုလာဗီ | ကျား + ၂ | ဓမ္မစာအုပ်ရောင်း (ကျွန်ုပ်တို့) | | ၃၁၀ |
| ၆။ ဓမ္မစာအုပ်ရောင်း | ကျား + ၂ | | | |
| ၇။ ဓမ္မစာအုပ်ရောင်း | ကျား + ၂ | ဓမ္မစာအုပ်ရောင်း | | ၃၁၀ |
| ၈။ ဆိပ်ခံတံတား | ကျား + ၂ | | | |
| ၉။ ရွာထဲဆွေးနွေးရုံး | ကျား + ၂ | | | |
| ၁၀။ သမီးစား (ကျွန်ုပ်တို့) | ကျား + ၂ | | | |

ဤကျေးရွာစီမံကိန်းအထောက်အပံ့အကူပြုပေးရန် လူထုပတ်ပြုစီမံကိန်းရုံးမှ ငွေအရင်းအမြစ်နှင့် မပတ်သက်သည့် အစီအစဉ်များလည်း ဖော်ပြရန် ဖြစ်သည်။

အမည် နေရာ ၇.၉.၂၀၁၆
 အကြောင်း

ကျေးရွာအုပ်စု စီမံကိန်းလုပ်ငန်းခွဲ ရွေးချယ်ခြင်း (ပုံစံ - ၀ - ၄)

ပုံစံ PC-၄ ကျေးရွာအုပ်စု စီမံကိန်းလုပ်ငန်းခွဲ ရွေးချယ်ခြင်းပုံစံ

လက်ညွှန်ချက်
 အကျဉ်းချုပ်ဖော်ပြချက်
 အချက်အလက်များကို MIS မှ ထုတ်ယူထားသည်။
 ကျေးရွာစည်းရုံးရေးမှူး/ဝန်ထမ်းအမည်
 နေ့စွဲ
 ပြည်နယ်/တိုင်း-တန်ဆောင်ရိတိုင်း
 မြို့နယ်-ကျွန်းစု

ကျေးရွာအုပ်စု စီမံကိန်းလုပ်ငန်းခွဲ ရွေးချယ်ခြင်းအတွက်
 ကျေးရွာအုပ်စု ဌာနမှ အသိပြုထားသည့် အချက်အလက်များ
 စက်ဝန်းအားဖြင့် ဖြည့်စွက်ပေးပါ (✓) □ စက်ဝန်း (၁) □ စက်ဝန်း (၂) □ စက်ဝန်း (၃) □ စက်ဝန်း (၄) □ စက်ဝန်း (၅) □ စက်ဝန်း (၆) □ စက်ဝန်း (၇) □ စက်ဝန်း (၈) □ စက်ဝန်း (၉)

| ကျေးရွာအမည် | ဆောင်ရွက်မည့် လုပ်ငန်းများ | အတိုင်းအတာ | စနစ်/တိုက်ရိုက်အကျိုးခံစားခွင့်ရှိသူများ | အဆိုပြုထားသည့် အမျိုးအမည် | စနစ်/တိုက်ရိုက်အကျိုးခံစားခွင့်ရှိသူများ | | | စုစုပေါင်း |
|-------------|----------------------------|---------------|--|---|--|----------------------|--|------------|
| | | | | | စီမံကိန်းမှ ထည့်ဝင်မှု | ကျေးရွာမှ ထည့်ဝင်မှု | စနစ်/တိုက်ရိုက်အကျိုးခံစားခွင့်ရှိသူများ | |
| ကျွန်းစု | ကျွန်းစု | ၅၂ x ၈ x ၇ | ၁၅၁ | အမျိုးသား အမျိုးသမီး အမျိုးသားနှင့်အမျိုးသမီး | ၄၀၀၀၀၀/- | | ၄၀၀၀၀၀/- | ၄၀ |
| ကျွန်းစု | ကျွန်းစု | | ၁၀၃ | အမျိုးသား အမျိုးသမီး အမျိုးသားနှင့်အမျိုးသမီး | ၆၀၀၀၀၀/- | | ၆၀၀၀၀၀/- | ၆၀ |
| ကျွန်းစု | ကျွန်းစု | ၅၀၀ x ၁၅ x ၆ | | အမျိုးသား အမျိုးသမီး အမျိုးသားနှင့်အမျိုးသမီး | ၅၀၀၀၀၀/- | | ၅၀၀၀၀၀/- | ၅၀ |
| ကျွန်းစု | ကျွန်းစု | ၃၂၅၀ x ၁၀ x ၂ | ၂ | အမျိုးသား အမျိုးသမီး အမျိုးသားနှင့်အမျိုးသမီး | ၄၀၀၀၀၀/- | | ၄၀၀၀၀၀/- | ၄၀ |

ပုံစံ PC-၄ ကျေးရွာအုပ်စုစီမံကိန်းလုပ်ငန်းခွဲရွေးချယ်ခြင်းပုံစံ

ကျေးရွာအုပ်စုစီမံချက်ရေးဆွဲသည့်အစည်းအဝေးတွင် ကျွန်ုပ်တို့အားလုံးတည့်မှတ်အားပြည့်စုံစာဖြည့်သွင်းပြီးပါက ကျေးရွာအုပ်စုစီမံကိန်းတွင် နေရာထိုင်ခွင့်ရရှိမည်ဟု ဆိုလိုပါသည်။

ကျေးရွာအုပ်စုစီမံရေးမှူး/ဝန်ထမ်းအမည်
 နေ့စွဲ 5.2.2016
 ပြည်နယ်/တိုင်း-တနင်္သာရီတိုင်း၊ မြို့နယ်-ကျွန်းဂူ

စက်ဝန်းအားအမှတ်ခြစ်ပေးပါ (✓) စက်ဝန်း(၁) စက်ဝန်း(၂) စက်ဝန်း(၃) စက်ဝန်း(၄)

ကျေးရွာအုပ်စု **ကျွန်းဂူ**

| ကျေးရွာအမည် | ထောက်ရွက်မည် လုပ်ငန်းများ | အတိုင်းအတာ | ခန့်မှန်း တိုက်ရိုက်အကျိုး ခံစားခွင့်ရှိသူများ | အဆိုပြုထားသော အမျိုးသား၊ အမျိုးသမီး၊ အမျိုးသားနှင့် အမျိုးသမီး | ခန့်မှန်းကုန်ကျစရိတ် | | စုစုပေါင်း |
|----------------|------------------------------|--|--|--|---------------------------|--|------------|
| | | | | | စီမံကိန်းမှ ထည့်ဝင်မှု | ကျေးရွာမှ ထည့်ဝင်မှု (ဖော်ပြပါ) ထည့်ဝင်ငွေ အမည်/အဖွဲ့ | |
| ဦးဥယျာဉ်အုပ်စု | ဖျော်ဖြေရေး စာတန်း | ၅၂၂၂၂၂ 55' x 12' x ၃' 1၀' x 1၂' x 3' | | အမျိုးသား၊ အမျိုးသမီး၊ အမျိုးသားနှင့် အမျိုးသမီး | ၅၀ | | ၅၀ |
| ဦးဥယျာဉ်အုပ်စု | စီမံကိန်း အဖွဲ့ | 5000' | | အမျိုးသား၊ အမျိုးသမီး၊ အမျိုးသားနှင့် အမျိုးသမီး | ၃၅ | | ၃၅ |
| ဦးဥယျာဉ်အုပ်စု | စီမံကိန်း အဖွဲ့ | 3780' | 296 | အမျိုးသား၊ အမျိုးသမီး၊ အမျိုးသားနှင့် အမျိုးသမီး | ၃၀ | | ၃၀ |
| ဦးဥယျာဉ်အုပ်စု | စီမံကိန်း စာတန်း | 100' x ၄' x ၄' | 357 | အမျိုးသား၊ အမျိုးသမီး၊ အမျိုးသားနှင့် အမျိုးသမီး | ၇၅ | | ၇၅ |

| | | | | | | |
|------------|------------|---------|-----|--|----|----|
| အဖွဲ့အစည်း | အဖွဲ့အစည်း | ၈၃x၁၀x၂ | 31၄ | <input type="checkbox"/> အမျိုးသား <input type="checkbox"/> အမျိုးသမီး <input type="checkbox"/> အမျိုးသားနှင့် အမျိုးသမီး | ၅၀ | ၅၀ |
| အဖွဲ့အစည်း | အဖွဲ့အစည်း | ၁၀x၈x၆ | ၃၈၆ | <input type="checkbox"/> အမျိုးသား <input type="checkbox"/> အမျိုးသမီး <input type="checkbox"/> အမျိုးသားနှင့် အမျိုးသမီး | ၄၀ | ၄၀ |

ရာထူး: ကျေးဇူးအပ်ရာ ဦး/ထောက်ကော်မတီ ဥက္ကဋ္ဌ

လက်မှတ်

အမည် -----
ရက်စွဲ ----- 5.၃.2016

ဦးကျော်စွာ / ဒေါ်စောမြင့်

| | | | | | | |
|----------------------|-------------------------|---------------|--------------------------|--|----------|----|
| ဦးစောစော ဦးစောစော | ၂၀၁၆ ခုနှစ် ဇူလိုင်လ | ၂၄၀ x ၆၀ x ၁၀ | အမျိုးအစား အမျိုးအစား | အမျိုးအစား အမျိုးအစား အမျိုးအစား | ၆၀ နိမ့် | ၆၀ |
| ဦးစောစော ဦးစောစော | ၂၀၁၆ ခုနှစ် ဇူလိုင်လ | ၆၀ x ၆၀ x ၁၀ | အမျိုးအစား အမျိုးအစား | အမျိုးအစား အမျိုးအစား အမျိုးအစား | ၇၀ | ၇၀ |

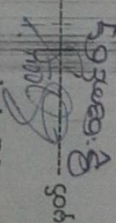
ရာထူး: ကျေးဇူးအပ်စွာ စီမံကိန်းဦးစီးဌာန
 လက်မှတ်:  အေးအေး
 ရက်စွဲ: ၅.၇.၂၀၁၆



ပုံစံ PC-၄ ကျေးရွာအုပ်စုစီမံကိန်းလုပ်ငန်းခွဲရွေးချယ်ခြင်းပုံစံ

လက်ညွှန်ချက်၊ ကျေးရွာအုပ်စုစီမံကိန်းရေးဆွဲသည့်အစည်းအဝေးတွင် ဤပုံစံအားလူထုတည်ရှိရေးအတွက် လက်ထောက်ရည်ညွှန်းချက်ဖြင့်
 အတည်ပြုခြင်းဖြစ်ပြီး အစည်းအဝေးတွင် ဤပုံစံအားဖြင့် ပြန်လည်ဆန်းစစ်ခြင်းဖြင့် ပြန်လည်ထုတ်ပြန်နိုင်ရေးအတွက် ဆောင်ရွက်ရမည်။ CF ၄
 အချက်အလက်များကို MIS ဒီ. ထည့်သွင်းရမည်။
 ကျေးရွာစည်းရုံးရေးဖွဲ့/ဝန်ထမ်းအမည်
 နေ့စွဲ ၄. 2. 2016.
 ပြည်နယ်/တိုင်း-စာနုသက်ရှိတိုင်း မြို့နယ်-ကျွန်းစု

စက်ဝန်းအားအမှတ်ဖြစ်ပေးပါ (✓)၊ စက်ဝန်း ()၊ မစက်ဝန်း ()၊ မစက်ဝန်း ()
 ကျေးရွာအုပ်စု

| ကျေးရွာအမည် | ဆောင်ရွက်မည့် လုပ်ငန်းများ | အတိုင်းအတာ | ခန့်မှန်း တိုက်ရိုက်အကျိုး ခံစားနိုင်ရုံမျှသာ | အဆိုပြုထားသည့် အမျိုးအစား | ခန့်မှန်းကျန်ကျစိတ် | | | စုစုပေါင်း |
|---------------|----------------------------|------------|---|--|------------------------|----------------------|--|------------|
| | | | | | စီမံကိန်းမှ ထည့်ဝင်မှု | ကျေးရွာမှ ထည့်ဝင်မှု | အခြားထည့်ဝင်မှု (ဖော်ပြပါ) ထည့်ဝင်ငွေ အမည်/အဖွဲ့ | |
| အင်္ဂါကျေးရွာ | ကျေးရွာစည်းရုံးရေးဖွဲ့ | 60x30x12 | ၇၂၀ | အမျိုးသား၊ အမျိုးသမီး၊ အမျိုးသားနှင့် အမျိုးသမီး | ၂၀၀၀၀၀၀၀ | ၂၀၀၀၀၀၀၀ | ၂၀၀၀၀၀၀၀ | ၂၀၀၀၀၀ |
| အောက်ကျေးရွာ | ကျေးရွာစည်းရုံးရေးဖွဲ့ | ၃၀x၂၀ | ၃၅၃ | အမျိုးသား၊ အမျိုးသမီး၊ အမျိုးသားနှင့် အမျိုးသမီး | ၂၄၀၀၀၀၀/- | | ၂၄၀၀၀၀၀/- | ၂၀၀၀၀ |
| ကျေးရွာအုပ်စု | ကျေးရွာစည်းရုံးရေးဖွဲ့ | ၃၀x၂၀ | ၃၅၃ | အမျိုးသား၊ အမျိုးသမီး၊ အမျိုးသားနှင့် အမျိုးသမီး | ၂၄၀၀၀၀၀/- | | ၂၄၀၀၀၀၀/- | ၂၀၀၀၀ |
| ကျေးရွာအုပ်စု | ကျေးရွာစည်းရုံးရေးဖွဲ့ | ၃၅x၂၅x၁၈ | ၂၅၀ | အမျိုးသား၊ အမျိုးသမီး၊ အမျိုးသားနှင့် အမျိုးသမီး | ၇၆ သိန်း | | ၇၆ သိန်း | ၂၀၀၀၀ |

| | | | | | |
|---------|----------------------------------|--|---|----|---------|
| အထူး | အခြေခံ အဆောက် | $250' \times 2 \times 10'$ | <input type="checkbox"/> အမျိုးသား <input type="checkbox"/> အမျိုးသမီး <input checked="" type="checkbox"/> အမျိုးသားနှင့် အမျိုးသမီး | 70 | 70 နှစ် |
| မန္တလေး | မြောက်ဘက် ရိပ်ခန်း လှေခန်း | $100' \times 2 \times \frac{1.5' + 2' \times 6'}{2}$ | <input type="checkbox"/> အမျိုးသား <input type="checkbox"/> အမျိုးသမီး <input checked="" type="checkbox"/> အမျိုးသားနှင့် အမျိုးသမီး | 40 | 40 နှစ် |

ရာထူး: ကျေးဇူးအပ်ရာ မိ/ထောက်ကော်မတီ ဥက္ကဋ္ဌ

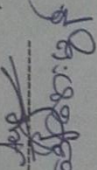
လက်မှတ်:  ဦးအောင်မြေ

ရက်စွဲ: 5.2.2016

| | | | | | | | | |
|--------------------|---|------------------------------|---------------|-------------|-----------|-----------|---|-----------|
| <p>အခြေအနေအထား</p> | <p>ကျေးရွာအုပ်စု ပါ/ထောက်ကော်တော် ဥက္ကဋ္ဌ</p> | <p>ကျေးရွာအုပ်စု (အရွယ်)</p> | <p>၁ နှစ်</p> | <p>အမည်</p> | <p>၅၀</p> | <p>၅၀</p> | <p>အစီအစဉ်အား <input type="checkbox"/> အစီအစဉ်အား <input type="checkbox"/> အစီအစဉ်အားနှင့် <input type="checkbox"/> အစီအစဉ်အား</p> | <p>၅၀</p> |
| <p>အခြေအနေအထား</p> | <p>ကျေးရွာအုပ်စု ပါ/ထောက်ကော်တော် ဥက္ကဋ္ဌ</p> | <p>ကျေးရွာအုပ်စု (အရွယ်)</p> | <p>၁ နှစ်</p> | <p>အမည်</p> | <p>၅၀</p> | <p>၅၀</p> | <p>အစီအစဉ်အား <input type="checkbox"/> အစီအစဉ်အား <input type="checkbox"/> အစီအစဉ်အားနှင့် <input type="checkbox"/> အစီအစဉ်အား</p> | <p>၅၀</p> |

ရက်စွဲ ၅-၉-၂၀၁၆

ဦးစောဇော် / ဦးစောဇော်

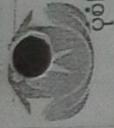

ပုံစံ PC-၄ ကျေးရွာအုပ်စုစီမံကိန်းလုပ်ငန်းခွဲရွေးချယ်ခြင်းပုံစံ

လမ်းညွှန်ချက်၊ ကျေးရွာအုပ်စုစီမံချက်ရေးဆွဲသည့်အစည်းအဝေးတွင် ကျေးရွာအုပ်စုဖွဲ့စည်းပုံ၊ အကူအညီဖြင့်ပြင်ဆင်မှုအစည်းအဝေးတွင် ကျေးရွာအုပ်စုဖွဲ့စည်းပုံ၊ အချက်အလက်များကို MIA မှို့ ထည့်သွင်းရမည်၊ ကျေးရွာစည်းရုံးရေးမှူး/ဝန်ထမ်းအမည် နေ့စွဲ ၈.၂.၂၀၁၆ ပြည်နယ်/တိုင်း-တနင်္သာရီတိုင်း မြို့နယ်-ကျွန်းစု

လက်ထောက်နည်းပညာမှူးတို့၏ လက်ထောက်နည်းပညာမှူးတို့၏ လက်ထောက်နည်းပညာမှူးတို့၏

ဦးစီးအရာရှိ/ရုံးချုပ်မှူး / ဦးစီးအရာရှိ/ရုံးချုပ်မှူး / ဦးစီးအရာရှိ/ရုံးချုပ်မှူး

စက်ဝန်းအားအမှတ်ဖြစ်ပေးပါ(✓)၊ စက်ဝန်း(၁)၊ စက်ဝန်း(၂)၊ စက်ဝန်း(၃)၊ စက်ဝန်း(၄)၊ စက်ဝန်း(၅)

ကျေးရွာအုပ်စု **မောင်ရွှေ**

| ကျေးရွာအမည် | ဆောင်ရွက်မည့် လုပ်ငန်းများ | အတိုင်းအတာ | ခန့်မှန်း တိုက်ရိုက်အကျိုး ခံစားခွင့်ရှိသူများ | အဆိုပြုထင်ပြုသူ | ခန့်မှန်းကုန်ကျစရိတ် | | | စုစုပေါင်း |
|-------------|----------------------------|----------------|--|--|------------------------|----------------------|--|------------|
| | | | | | စီမံကိန်းမှ ထည့်ဝင်မှု | ကျေးရွာမှ ထည့်ဝင်မှု | အခြားထည့်ဝင်မှု (ဖော်ပြပါ) ထည့်ဝင်ငွေ အမည်/အဖွဲ့ | |
| လင်းလွင် | ရွာပန်းချီ၊ ကျွန်းစု | ၂၄၀'၆' x ၃' | ၅၀၀ | အမျိုးသား၊ အမျိုးသမီး၊ အမျိုးသားနှင့် အမျိုးသမီး | ၆၀ သိန်း | | | ၆၀ သိန်း |
| မောင်ရွှေ | ကျွန်းစု၊ ကျွန်းစု | ၂၃၀' x ၆' x ၄' | ၃၀၀ | အမျိုးသား၊ အမျိုးသမီး၊ အမျိုးသားနှင့် အမျိုးသမီး | ၆၀ သိန်း | | | ၆၀ သိန်း |
| ခွဲပယ်စက် | ခွဲပယ်စက်၊ ခွဲပယ်စက် | ၅၀၀' | ၅၀၀ | အမျိုးသား၊ အမျိုးသမီး၊ အမျိုးသားနှင့် အမျိုးသမီး | ၆၀ သိန်း | | | ၆၀ သိန်း |
| ခွဲပယ်စက် | ခွဲပယ်စက်၊ ကျွန်းစု | ၂၅၀' x ၆' x ၆' | | အမျိုးသား၊ အမျိုးသမီး၊ အမျိုးသားနှင့် အမျိုးသမီး | ၅၀ သိန်း | | | ၅၀ သိန်း |

အစည်းအဝေး တက်ရောက်သူများစာရင်း (ပုံစံ - ၈ - ၁၂)

ပထမအကြိမ် အစည်းအဝေး

ပုံစံ - ၈-၁၂ - အစည်းအဝေးတက်ရောက်သူများ (FORM PC 12)

လမ်းညွှန်၊ စီမံကိန်းအစည်းအဝေးအားလုံးတွင် အသုံးပြုရန်၊ လူထုစည်းရုံးရေးဗဟိုကော်မရှင်မှ ခွင့်ပြုချက်ဖြင့် စစ်ဆေး၍ ပုံစံ ၂ စီမံကိန်းစက်ဝန်းအချိန်ဇယားပါ အစည်းအဝေးတက်ရောက်သူများစာရင်းကို ဖြည့်သွင်းရန်

စည်းရုံးရေးမှူးအမည် **ဒေါ်ခင်မေဦး**

ရက်စွဲ **၃၁. ၁. ၂၀၁၆** စီမံကိန်းစက်ဝန်းအမှတ်ဖြစ်ပါ (✓) □စက်ဝန်း(၁)
 □စက်ဝန်း(၂) □စက်ဝန်း(၃) □စက်ဝန်း(၄)

ပြည်နယ်/တိုင်းဒေသကြီး မြို့နယ် ကျေးရွာအုပ်စု ကျေးရွာ
 တနင်္သာရီတိုင်းဒေသကြီး ကျွန်းစု **ကျွန်းစု** **ကျွန်းစု**

| အစည်းအဝေးခေါင်းစဉ် | | | | | | |
|--------------------|----------------|----------|-------|--|---------|-------------|
| စဉ် | အမည် | ကျား (✓) | မ (✓) | အိမ်ထောင်စုကိုယ်စားလှယ် (✓) ^(၁) | လူမျိုး | လက်မှတ် |
| 1. | ဒေါ်လှိုင်ကြည် | ✓ | | ✓ | ဗမာ | [Signature] |
| 2. | ဒေါ်ခင်မေဦး | | | | | [Signature] |
| 3. | ဒေါ်ခင်မေဦး | | | | | [Signature] |
| 4. | ဒေါ်ခင်မေဦး | | | | | [Signature] |
| 5. | ဒေါ်ခင်မေဦး | | | | | [Signature] |
| 6. | ဒေါ်ခင်မေဦး | | | | | [Signature] |
| 7. | ဒေါ်ခင်မေဦး | | | | | [Signature] |
| 8. | ဒေါ်ခင်မေဦး | | | | | [Signature] |
| 9. | ဒေါ်ခင်မေဦး | | | | | [Signature] |
| 10. | ဒေါ်ခင်မေဦး | | | | | [Signature] |
| 11. | ဒေါ်ခင်မေဦး | | | | | [Signature] |
| 12. | ဒေါ်ခင်မေဦး | | | | | [Signature] |
| 13. | ဒေါ်ခင်မေဦး | | | | | [Signature] |
| 14. | ဒေါ်ခင်မေဦး | | | | | [Signature] |
| 15. | ဒေါ်ခင်မေဦး | | | | | [Signature] |
| 16. | ဒေါ်ခင်မေဦး | | | | | [Signature] |
| 17. | ဒေါ်ခင်မေဦး | | | | | [Signature] |
| 18. | ဒေါ်ခင်မေဦး | | | | | [Signature] |
| 19. | ဒေါ်ခင်မေဦး | | | | | [Signature] |
| 20. | ဒေါ်ခင်မေဦး | | | | | [Signature] |
| 21. | ဒေါ်ခင်မေဦး | | | | | [Signature] |
| 22. | ဒေါ်ခင်မေဦး | | | | | [Signature] |
| 23. | ဒေါ်ခင်မေဦး | | | | | [Signature] |
| 24. | ဒေါ်ခင်မေဦး | | | | | [Signature] |
| 25. | ဒေါ်ခင်မေဦး | | | | | [Signature] |
| 26. | ဒေါ်ခင်မေဦး | | | | | [Signature] |

(၁) အိမ်ထောင်စုကိုယ်စားလှယ်၊ အမျိုးသား/အမျိုးသမီး အိမ်ထောင်စု တစ်ခုကို ကိုယ်စားပြုလှူမည်သူမဆို အမှတ်ဖြစ်ပါ။

ပုံစံ - ၈-၁၂ - အစည်းအဝေးတက်ရောက်သူများ (FORM PC 12)

လယ်ဥယျာဉ် စီမံကိန်းအစည်းအဝေးအားလုံးတွင် အသုံးပြုရန်၊ လူထုစည်းရုံးရေးမှူးက ကျေးရွာသို့ တွင်းဆင်စဉ် စစ်ဆေး၍ ပုံစံ
 စီမံကိန်းတင်ပြရန်အချိန်အလျောက် အစည်းအဝေးတက်ရောက်သူများစာရင်းကို ဖြည့်သွင်းရန်

ညွှန်ကြားရေးမှူးချုပ် **ဒေါ်ခင်မေတ္တာ**

ရက်စွဲ **၃၁. ၇. ၂၀၁၆** စီမံကိန်းစက်ဝန်းအမှတ်ဖြစ်ပါ (✓) စက်ဝန်း(၁)
 စက်ဝန်း(၂) စက်ဝန်း(၃) စက်ဝန်း(၄)

ပြည်နယ်/တိုင်းဒေသကြီး **မြို့နယ်** **ကျေးရွာအုပ်စု** **ကျေးရွာ**
လှည်းဆိုင် **ကျွန်းစု** **ရွှေမင်းကြီး** **တပျော်အက်သ်**

| စဉ် | အမည် | ကျား (✓) | မ (✓) | အိမ်ထောင်စုကိုယ်စားလှယ် (✓) ^(၁) | လူမျိုး | လက်မှတ် |
|-----|-----------------|----------|-------|--|---------|---------------|
| ၁ | ဒေါ်စုမမတ် | ✓ | ✓ | ✓ | မုဟ | ၇/၇/ |
| ၂ | ဒေါ်နုနုခင်.လတ် | ✓ | ✓ | ✓ | " | ပုဂံ: ၁၂/၇/၁၆ |
| ၃ | ဒေါ်အေးအေးစု | | ✓ | ✓ | " | ၇/၇/ |
| ၄ | ဒေါ်အေးမူ | | ✓ | ✓ | " | ၇/၇/ |
| ၅ | ဒေါ်အိတ် | | ✓ | ✓ | " | ၇/၇/ |
| ၆ | ဒေါ်တင်စာ | | ✓ | ✓ | " | ၇/၇/ |
| ၇ | ဒေါ်အိတ်စု | | ✓ | ✓ | " | ၇/၇/ |
| ၈ | ဒေါ်ခင်အေး | | ✓ | ✓ | " | ၇/၇/ |
| ၉ | ဒေါ်စိ.ဦးစု | | ✓ | ✓ | " | ၇/၇/ |
| ၁၀ | ဒေါ်အေးမူ | | ✓ | ✓ | " | ၇/၇/ |
| ၁၁ | ဒေါ်အေးမင် | | ✓ | ✓ | " | ၇/၇/ |
| ၁၂ | ဒေါ်အေးစိုင်း | | ✓ | ✓ | " | ၇/၇/ |
| ၁၃ | ဒေါ်အေးအေး | | ✓ | ✓ | " | ၇/၇/ |
| ၁၄ | ဒေါ်အေးမူ | | ✓ | ✓ | " | ၇/၇/ |
| ၁၅ | ဒေါ်အေးမင် | | ✓ | ✓ | " | ၇/၇/ |
| ၁၆ | ဒေါ်အေးမူ | | ✓ | ✓ | " | ၇/၇/ |
| ၁၇ | ဒေါ်အေးမူ | | ✓ | ✓ | " | ၇/၇/ |
| ၁၈ | ဒေါ်အေးမူ | | ✓ | ✓ | " | ၇/၇/ |
| ၁၉ | ဒေါ်အေးမင် | | ✓ | ✓ | " | ၇/၇/ |
| ၂၀ | ဒေါ်အေးမင် | | ✓ | ✓ | " | ၇/၇/ |

(၁) အိမ်ထောင်စုကိုယ်စားလှယ်၊ အမျိုးသား/အမျိုးသမီး အိမ်ထောင်စု တစ်စုကို ကိုယ်စားပြုသူမည်သူမဆို အမှတ်ဖြစ်ပါ။

ဒုတိယအကြိမ် အစည်းအဝေး တက်ရောက်သူများစာရင်း

ပုံစံ - ၈-၀၂ - အစည်းအဝေးတက်ရောက်သူများ (FORM PC 12)

လမ်းညွှန်၊ စီမံကိန်းအစည်းအဝေးအားလုံးတွင် အသုံးပြုရန်၊ လူထုစည်းရုံးရေးမှူးက ကျေးဇူးပြု၍ တွင်းထင်းစဉ် ဝမ်းဆေး၍ ပုံစံ ၂ စီမံကိန်းစက်ဝန်းအချိန်ယောယါ အစည်းအဝေးတက်ရောက်သူများစာရင်းကို ဖြည့်သွင်းရန် စည်းရုံးရေးမှူးအမည် ဒေါ်ခင်မေဦး

ရက်စွဲ၊ ၁၀.၂.၁၉ စီမံကိန်းစက်ဝန်းအမှတ်ခြစ်ပါ(✓) စက်ဝန်း(၀) စက်ဝန်း(၂)ခြစ်ကိန်း(၃) စက်ဝန်း(၄)

ပြည်နယ်/တိုင်းဒေသကြီး၊ မြို့နယ်၊ ကျေးရွာအုပ်စု၊ ကျေးရွာ၊ စလွှာဒေသ၊ ဇနီး

တနင်္သာရီတိုင်းဒေသကြီး၊ ကျွန်းစု၊ ကျေးရွာ၊ စလွှာဒေသ၊ ဇနီး

အစည်းအဝေးခေါင်းစဉ်၊ (၂) ကြိမ်အစည်းအဝေး

| စဉ် | အမည် | ကျား (✓) | မ (✓) | အိမ်ထောင်စုကိုယ်စားလှယ်(✓) ^(၁) | လူမျိုး | လက်မှတ် |
|-----|-----------------|----------|-------|---|---------|---------|
| ၁ | ဒေါ်ခင်စိန်စိန် | | ✓ | ✓ | ဗမာ | Se |
| ၂ | ဒေါ်ဖြူဖြူ | | ✓ | ✓ | " | ye |
| ၃ | ဒေါ်ခင်အေးအေး | | ✓ | ✓ | " | Se |
| ၄ | ဒေါ်ခင်အေးအေး | | ✓ | ✓ | " | 140 |
| ၅ | ဒေါ်ခင်အေးအေး | | ✓ | ✓ | " | စာ |
| ၆ | ဒေါ်ခင်အေးအေး | | ✓ | ✓ | " | ကံ |
| ၇ | ဒေါ်ခင်အေးအေး | | ✓ | ✓ | " | ခါ |
| ၈ | ဒေါ်ခင်အေးအေး | | ✓ | ✓ | " | ၆၃' |
| ၉ | ဒေါ်ခင်အေးအေး | | ✓ | ✓ | " | ခါ |
| ၁၀ | ဒေါ်ခင်အေးအေး | | ✓ | ✓ | " | ၁၅၀ |
| ၁၁ | ဒေါ်ခင်အေးအေး | | ✓ | ✓ | " | ၆၃' |
| ၁၂ | ဒေါ်ခင်အေးအေး | | ✓ | ✓ | " | ၆၃' |
| ၁၃ | ဒေါ်ခင်အေးအေး | | ✓ | ✓ | " | ၆၃' |
| ၁၄ | ဒေါ်ခင်အေးအေး | | ✓ | ✓ | " | ၆၃' |
| ၁၅ | ဒေါ်ခင်အေးအေး | | ✓ | ✓ | " | ၆၃' |
| ၁၆ | ဒေါ်ခင်အေးအေး | | ✓ | ✓ | " | ၆၃' |
| ၁၇ | ဒေါ်ခင်အေးအေး | | ✓ | ✓ | " | ၆၃' |
| ၁၈ | ဒေါ်ခင်အေးအေး | | ✓ | ✓ | " | ၆၃' |
| ၁၉ | ဒေါ်ခင်အေးအေး | | ✓ | ✓ | " | ၆၃' |
| ၂၀ | ဒေါ်ခင်အေးအေး | | ✓ | ✓ | " | ၆၃' |
| ၂၁ | ဒေါ်ခင်အေးအေး | | ✓ | ✓ | " | ၆၃' |
| ၂၂ | ဒေါ်ခင်အေးအေး | | ✓ | ✓ | " | ၆၃' |
| ၂၃ | ဒေါ်ခင်အေးအေး | | ✓ | ✓ | " | ၆၃' |
| ၂၄ | ဒေါ်ခင်အေးအေး | | ✓ | ✓ | " | ၆၃' |
| ၂၅ | ဒေါ်ခင်အေးအေး | | ✓ | ✓ | " | ၆၃' |
| ၂၆ | ဒေါ်ခင်အေးအေး | | ✓ | ✓ | " | ၆၃' |
| ၂၇ | ဒေါ်ခင်အေးအေး | | ✓ | ✓ | " | ၆၃' |
| ၂၈ | ဒေါ်ခင်အေးအေး | | ✓ | ✓ | " | ၆၃' |
| ၂၉ | ဒေါ်ခင်အေးအေး | | ✓ | ✓ | " | ၆၃' |
| ၃၀ | ဒေါ်ခင်အေးအေး | | ✓ | ✓ | " | ၆၃' |
| ၃၁ | ဒေါ်ခင်အေးအေး | | ✓ | ✓ | " | ၆၃' |
| ၃၂ | ဒေါ်ခင်အေးအေး | | ✓ | ✓ | " | ၆၃' |
| ၃၃ | ဒေါ်ခင်အေးအေး | | ✓ | ✓ | " | ၆၃' |
| ၃၄ | ဒေါ်ခင်အေးအေး | | ✓ | ✓ | " | ၆၃' |
| ၃၅ | ဒေါ်ခင်အေးအေး | | ✓ | ✓ | " | ၆၃' |
| ၃၆ | ဒေါ်ခင်အေးအေး | | ✓ | ✓ | " | ၆၃' |
| ၃၇ | ဒေါ်ခင်အေးအေး | | ✓ | ✓ | " | ၆၃' |
| ၃၈ | ဒေါ်ခင်အေးအေး | | ✓ | ✓ | " | ၆၃' |
| ၃၉ | ဒေါ်ခင်အေးအေး | | ✓ | ✓ | " | ၆၃' |
| ၄၀ | ဒေါ်ခင်အေးအေး | | ✓ | ✓ | " | ၆၃' |

(၁) အိမ်ထောင်စုကိုယ်စားလှယ်၊ အမျိုးသား/အမျိုးသမီး အိမ်ထောင်စု တစ်ခုကို ကိုယ်စားပြုသူမည်သူမဆို အမှတ်ခြစ်ပါ။

ပုံစံ - ၈-၁၂ - အစည်းအဝေးတက်ရောက်သူများ (FORM PC 12)

လမ်းညွှန်၊ စီမံကိန်းအစည်းအဝေးအားလုံးတွင် အသုံးပြုရန်၊ လူထုစည်းရုံးရေးဖျက် နှော့နှော့သည့် ဆွေးနွေးချက် မပါအောင် ပုံစံ ၂ စီမံကိန်းစက်ဝန်းအချိန်ဇယားပါ အစည်းအဝေးတက်ရောက် သူများစာရင်းကို ဖြည့်သွင်းရန်

စည်းရုံးရေးမှူးအမည် ဒေါ်ခင်မေမေ

ရက်စွဲ၊ 4.2.2016 စီမံကိန်းစက်ဝန်းအမှတ်ဖြစ်ပါ (✓) စက်ဝန်း(၁)
 စက်ဝန်း(၂) စက်ဝန်း(၃) စက်ဝန်း(၄)

| | | | |
|---|----------------------|---------------------------------|-----------------------------|
| ပြည်နယ်/တိုင်းဒေသကြီး တနင်္သာရီတိုင်းဒေသကြီး | မြို့နယ် ကျွန်းစု | ကျေးရွာအုပ်စု <u>ပေမောင်</u> | ကျေးရွာ <u>ကျေးရွာစံ</u> |
|---|----------------------|---------------------------------|-----------------------------|

| အစည်းအဝေးခေါင်းစဉ်။ | | | | | | |
|---------------------|---------------|-------------|----------|---|---------|---------|
| စဉ် | အမည် | ကျား (✓) | မ (✓) | အိမ်ထောင် စုကိုယ်စား လှယ်(✓) ^(၁) | လူမျိုး | ထက်မှတ် |
| ၆၈ | ဖွားထွေးတင် | | ✓ | ✓ | ဗမာ | ၆၀ |
| ၂၇ | မာမာဒေဝီ | | ✓ | ✓ | " | ၆၀ |
| ၃၀ | ဒေါ်ကျွန်းစို | | ✓ | ✓ | " | ၆၀ |
| | | | | | | |
| | | | | | | |
| | | | | | | |
| | | | | | | |
| | | | | | | |
| | | | | | | |
| | | | | | | |
| | | | | | | |
| | | | | | | |
| | | | | | | |
| | | | | | | |
| | | | | | | |
| | | | | | | |
| | | | | | | |
| | | | | | | |
| | | | | | | |
| | | | | | | |
| | | | | | | |
| | | | | | | |

(၁) အိမ်ထောင်စုစီးဖြစ်ရန်မလိုပါ။ အမျိုးသား/အမျိုးသမီး အိမ်ထောင်စု တစ်စုကို ကိုယ်စားပြုသူမည်သူဆို အမှတ်ဖြစ်ပါ။

ပုံစံ - ၈-၁၂ - အစည်းအဝေးတက်ရောက်သူများ (FORM PC 12)

လက်တွေ့ရှိရပြီး ပါဝင်ရန်အစည်းအဝေးအားလုံးတွင် အသုံးပြုရန်၊ လူထုစည်းရုံးရေးမှူးက ကျေးဇူးတင်ဆောင်ရွက် စစ်ဆေး၍ ပုံစံ ၂ ပါဝင်ရန်စစ်ဆေးရန်အစည်းအဝေးအား အစည်းအဝေးတက်ရောက်သူများစာရင်းကို ဖြည့်သွင်းရန်

စည်းရုံးရေးမှူးအမည် **ခေါင်ဇော်**

ရက်စွဲ **၁၂.၂.၁၆** စီမံကိန်းစက်ဝန်းကွက်ဖြစ်ပါ (✓) စက်ဝန်း(၁) စက်ဝန်း(၂) စက်ဝန်း(၃) စက်ဝန်း(၄)

ပြည်နယ်/တိုင်းဒေသကြီး **မြို့နယ်** **ကျေးရွာအုပ်စု** **ကျေးရွာ**
အနယ်အထက်ဒေသ **ကျေးရွာ** **ရွာ** **ရွာအောက်**

အစည်းအဝေးခေါင်းစဉ်: **နယ်အကျဉ်းချုပ်အစည်းအဝေးနှင့် စီမံကိန်းရွေးချယ်ခြင်း**

| စဉ် | အမည် | ကျား (✓) | မ (✓) | အိမ်ထောင်စုကိုယ်စားလှယ် (✓) ^(၁) | လူမျိုး | လက်မှတ် |
|-----|-------------|----------|-------|--|---------|-------------|
| ၁ | ဒေါ်ခင်စန်း | ✓ | | | ဗမာ | ခင်စန်း |
| ၂ | ဒေါ်ခင်စန်း | ✓ | | | ဗမာ | ဒေါ်ခင်စန်း |
| ၃ | ဒေါ်ခင်စန်း | ✓ | | | မ | ဒေါ်ခင်စန်း |
| ၄ | ဒေါ်ခင်စန်း | ✓ | | | မ | ဒေါ်ခင်စန်း |
| ၅ | ဒေါ်ခင်စန်း | ✓ | | | မ | ဒေါ်ခင်စန်း |
| ၆ | ဒေါ်ခင်စန်း | ✓ | | | မ | ဒေါ်ခင်စန်း |
| ၇ | ဒေါ်ခင်စန်း | ✓ | | | မ | ဒေါ်ခင်စန်း |
| ၈ | ဒေါ်ခင်စန်း | ✓ | | | မ | ဒေါ်ခင်စန်း |
| ၉ | ဒေါ်ခင်စန်း | ✓ | | | မ | ဒေါ်ခင်စန်း |
| ၁၀ | ဒေါ်ခင်စန်း | ✓ | | | မ | ဒေါ်ခင်စန်း |
| ၁၁ | ဒေါ်ခင်စန်း | ✓ | | | မ | ဒေါ်ခင်စန်း |
| ၁၂ | ဒေါ်ခင်စန်း | ✓ | | | မ | ဒေါ်ခင်စန်း |
| ၁၃ | ဒေါ်ခင်စန်း | ✓ | | | မ | ဒေါ်ခင်စန်း |
| ၁၄ | ဒေါ်ခင်စန်း | ✓ | | | မ | ဒေါ်ခင်စန်း |
| ၁၅ | ဒေါ်ခင်စန်း | ✓ | | | မ | ဒေါ်ခင်စန်း |
| ၁၆ | ဒေါ်ခင်စန်း | ✓ | | | မ | ဒေါ်ခင်စန်း |
| ၁၇ | ဒေါ်ခင်စန်း | ✓ | | | မ | ဒေါ်ခင်စန်း |
| ၁၈ | ဒေါ်ခင်စန်း | ✓ | | | မ | ဒေါ်ခင်စန်း |
| ၁၉ | ဒေါ်ခင်စန်း | ✓ | | | မ | ဒေါ်ခင်စန်း |
| ၂၀ | ဒေါ်ခင်စန်း | ✓ | | | မ | ဒေါ်ခင်စန်း |
| ၂၁ | ဒေါ်ခင်စန်း | ✓ | | | မ | ဒေါ်ခင်စန်း |
| ၂၂ | ဒေါ်ခင်စန်း | ✓ | | | မ | ဒေါ်ခင်စန်း |
| ၂၃ | ဒေါ်ခင်စန်း | ✓ | | | မ | ဒေါ်ခင်စန်း |
| ၂၄ | ဒေါ်ခင်စန်း | ✓ | | | မ | ဒေါ်ခင်စန်း |
| ၂၅ | ဒေါ်ခင်စန်း | ✓ | | | မ | ဒေါ်ခင်စန်း |
| ၂၆ | ဒေါ်ခင်စန်း | ✓ | | | မ | ဒေါ်ခင်စန်း |
| ၂၇ | ဒေါ်ခင်စန်း | ✓ | | | မ | ဒေါ်ခင်စန်း |
| ၂၈ | ဒေါ်ခင်စန်း | ✓ | | | မ | ဒေါ်ခင်စန်း |
| ၂၉ | ဒေါ်ခင်စန်း | ✓ | | | မ | ဒေါ်ခင်စန်း |
| ၃၀ | ဒေါ်ခင်စန်း | ✓ | | | မ | ဒေါ်ခင်စန်း |

(၁) အိမ်ထောင်စုကိုယ်စားလှယ် အမျိုးသား/အမျိုးသမီး အိမ်ထောင်စု တစ်ခုကို ကိုယ်စားပြုသူပုဂ္ဂိုလ်တစ်ဦးအဖြစ် ဖြည့်သွင်းရမည်။

အစည်းအဝေးမှတ်တမ်း (ပ - အကြိမ်)

မင်္ဂလာကျမ်းဂါထုံးစံအရ: ဂျပန်အစည်းအဝေး:

နေ့စွဲ - စတင်အစည်းအဝေးနေ့စွဲ | ၁၃:၀၀ ဖြစ်ကြောင်း: ၁၃ နေ့စွဲ
နေ့ရက် - ၁၂.၁.၂၀၂၀

အချိန် - ၁၃:၀၀ pm

အစည်းအဝေးအကြောင်း

။ စီမံကိန်း၊ ဘဏ်ဝန်၊ အားမိတ်ဆက်ခြင်း၊ ဒီဇိုက်မက်မက်
ဝင်မဟုတ်ဘဲအစည်းအဝေးအကြောင်းအရာကို ဖြေဖန်ဖြော်
အား ပေးချုပ်ချယ်ခြင်း။

အစည်းအဝေးအကြောင်း

။ စီမံကိန်း၊ ဘဏ်ဝန်၊ တွင်ပါဝင်သော အစည်းအဝေး၊
စီမံကိန်း၊ ဧည့်သည်အစည်းအဝေး၊ ၁၁ နေ့စွဲအား ပေးအား
အစည်းအဝေး၊ အားပေး၊ အစည်းအဝေးအကြောင်း၊ စီမံကိန်း၊
ကပ်ဆောင်ရွက်လျက်၊ တွင်အစည်းအဝေး၊ ဤအစည်းအဝေး
ဒီဇိုက်မက်မက်ဖြင့်၊ ပေါင်း၊ အစည်းအဝေးအကြောင်း၊
ဒီဇိုက်မက်မက်ဝင် မဟုတ်ဘဲအစည်းအဝေးအကြောင်း
အစည်းအဝေး၊ အစည်းအဝေး၊ အစည်းအဝေး၊ အစည်းအဝေး၊
ကပ်ဆောင်ရွက်လျက်၊ တွင်အစည်းအဝေး၊ ဤအစည်းအဝေး
ဒီဇိုက်မက်မက်ဖြင့်၊ ပေါင်း၊ အစည်းအဝေးအကြောင်း၊
ဒီဇိုက်မက်မက်ဝင် မဟုတ်ဘဲအစည်းအဝေးအကြောင်း

အစည်းအဝေးအကြောင်း

။ အစည်းအဝေးအကြောင်း၊ အစည်းအဝေးအကြောင်း၊
ကပ်ဆောင်ရွက်လျက်၊ တွင်အစည်းအဝေး၊ ဤအစည်းအဝေး
ဒီဇိုက်မက်မက်ဖြင့်၊ ပေါင်း၊ အစည်းအဝေးအကြောင်း၊
ဒီဇိုက်မက်မက်ဝင် မဟုတ်ဘဲအစည်းအဝေးအကြောင်း
အစည်းအဝေးအကြောင်း၊ အစည်းအဝေးအကြောင်း၊
ကပ်ဆောင်ရွက်လျက်၊ တွင်အစည်းအဝေး၊ ဤအစည်းအဝေး
ဒီဇိုက်မက်မက်ဖြင့်၊ ပေါင်း၊ အစည်းအဝေးအကြောင်း၊
ဒီဇိုက်မက်မက်ဝင် မဟုတ်ဘဲအစည်းအဝေးအကြောင်း

ထက်ခဲခဲသည့် အတွက် အတွက် ဖြစ်ပြီး ဝယ်ယူမှု အရ
အခင်း ကို ဖြစ်ပေါ်စေခဲ့သည်။

အရင်းအမြစ်: ဖြစ်ပေါ်စေခဲ့သည်။ " ၂၀၁၄ ၂ : ၄၅ pm

ဌာနကော်မတီ
ဒေါ်ခိုဝါဝါအောင်

အစည်းအဝေးမှတ်တမ်း (ဒု - အကြိမ်)

ဒုက္ခသည်အဖြစ်အသွား အဝေး ခွန်ကျေး၊ ရွာဖွံ့ဖြိုးရေး
 ဘဏ်ချက်အား လူထုလှူပေါင်း ပါဝင်ဆွေးနွေး ဖြစ်

နေ့ရက် " " ၂၀၁၆

နေရာ " " စတုရန်းအောက်ယာကျေးရွာ၊ ဘုန်းတော်ကြီးကျောင်း၊
 ဓမ္မာရုံ

အချိန် " " ၉:၀၀ ၊ အစ

ပြည်ရွယ်ချက် " " စီမံကိန်း အား အကောင်အထည်ဖော်ဆောင်ရွက်မည့်
 ကော်မတီဝင်များ အား ရွေးချယ်ခြင်း ခွန်ကျေး၊ ရွာဖွံ့
 ဖြိုးရေး ဘဏ်ချက်အား လူထုလှူပေါင်းအကောင်
 အထည်ဖော်ရန် "

ဆွေးနွေးချက် " " ကော်မတီဝင်များ လုပ်ဆောင်ရမည့် ဝတ္တရည်
 ချင်း စီမံကိန်းအသေးစိတ် စာရွင်းလင်း ဖြိုးနောက်
 တက်ယာနှင့် စီမံကိန်း လိုအပ်ကိစ္စအထည်ဖော်မည့်
 ကော်မတီဝင်များ အား ရွာအား များ ချစ်အားသာသာ
 အဖွဲ့အစည်းအစည်းအရုံး ဖြစ်ပေါ်ရေး ချုပ်ဆိုသည့် ။
 ကော်မတီဝင်များ ကွန်ဒိုမိနီယံ မှ လူများအား လျှင်
 ဖြန်လှုပ်ပေါင်းစုခြင်း သို့မဟုတ် အတွက် ကော်မတီဝင်အ
 ဘက်များ အား တာဝန်ပေးချုပ်ဆိုသည့် ။ ထို့နောက်ကျေး
 ရွာအတွင်း ပြုပြင်ဆင်ခြင်မှု အစိုးရ အဖွဲ့ အဖွဲ့ အဖွဲ့
 တွင်း ရောက်ကောက်ခံသော (PRA) ကျေးရွာလူ
 ထုလှူပေါင်း ပါဝင် အကဲဖြတ်ထားသော အချက်
 အလက်များကို ဖြန်လှုပ်ဆွေးနွေး ဖြေဆို ကျေး
 ရွာဖွံ့ဖြိုးရေး အတွက် ဆိုအားသော စီမံကိန်းလုပ်
 နိုင်ခဲ့သော အား ချစ်ခြင်း ကျေးရွာအတွက် ဆိုအား
 သော စီမံကိန်း တွက်ပေါ်လာရန်အတွက် ဖြေဆို
 ပေးဆောင်ခြင်း ဖြစ်ပေါ်ခဲ့သည့် ။ ကျေးရွာအတွက်
 အရေးပါသော ကျေးရွာဖွံ့ဖြိုးရေး အစိုးရက

ရှမ်းပြည်နယ်တွင် ရွေးကောက်ပွဲများ ပြုလုပ်ရာတွင်
 အုပ်စုတစ်စုနှင့် နှိုင်းယှဉ်ပြီး ပေါ်ပေါက်လာခဲ့သည့်
 ဤအရေးပေါ်ခွဲခြားမှုသည် "

ဆုံးဖြတ်ချက် "

" ရွေးကောက်ပွဲစနစ်၊ လွှတ်တော်၊ အား ဦးတော်စွာ
 ကျင့်သုံးရန်အတွက် အရေးကြီးစွာ
 ဖြစ်သည် "

(၁) နိုင်ငံရေး ပါတီ

- (၁) ဦးစိုးညွန့် (၂၀၁၆)
- (၂) ဒေါ်အောင် (၂၀၁၆)

(၂) ဝန်ထမ်းများ ကော်မတီ

- (၁) ဦးကျော်စွာ
- (၂) ဒေါ်အောင်
- (၃) ဒေါ်အောင်

(၃) အစိုးရအဖွဲ့ကြီး ကော်မတီ

- (၁) ဒေါ်အောင် (၂၀၁၄)
- (၂) ဦးစိုး (၂၀၁၆)
- (၃) ဦးစိုး (၂၀၁၆)

(၄) ဖွဲ့စည်းပုံအခြေခံဥပဒေ ကော်မတီ

- (၁) ဒေါ်အောင် (၂၀၁၅)
- (၂) ဦးစိုး (၂၀၁၆)

(၅) နိုင်ငံရေး လွှတ်တော် ဦးစီးဌာန အား

- (၁) ဦးစိုး
- (၂) ဦးစိုး
- (၃) ဦးစိုး
- (၄) ဦးစိုး

အချုပ်အခြား ပြီးဆုံးချိန် "

" 11:45 am

မှတ်တမ်းတင်သူ
 ဒေါ်ခင်ဝင်း

ကဏ္ဍအလိုက် ဖွံ့ဖြိုးရေး ဦးစားပေး လုပ်ငန်းစဉ်များ



နောက်ဆက်တွဲ (၄) ကြားနားသောအပိုင်းများအတွက် ဦးစားပေးဖွံ့ဖြိုးရေးလုပ်ငန်းစဉ်များ အနှစ်ချုပ်

မူရင်းသည်အား VPSC တွင်ထားရှိရပါမည်။ အခြားဌာနဆိုင်ရာများနှင့် ညှိနှိုင်းရန်အတွက် ပိတ္တူအား TPIC သို့ပို့ရပါမည်။ MIS data အနေဖြင့် သွင်းရန်မလိုအပ်ပါ။

| | အဆင့် | လုပ်ငန်း | မည်သည့်ဦးစားပေးမလဲ | လ/နှစ် | ကျေးဇူးတင်တာဝန်ခံသူ ဝန်ထုပ် | ပြင်ပမှ မည်သူ ထောက်ပံ့မလဲ |
|-------------------------------|-------|-------------------------------|--------------------|--------|-----------------------------|---------------------------|
| အထိမ်းအမှတ်အစဉ် | ၁ | ဆိပ်ခံတံတား | ✓ ○ ကျား | ၂၀၁၆ | ဇေယျ | ဇေယျအောင်မြင် အဖွဲ့ကန် |
| | ၂ | ပြည်သူ့ရောင်းကွက်တား (၂) နေရာ | ✓ ○ ကျား | ၂၀၁၇ | ဇေယျ | - |
| | ၃ | ရေဆိပ်ဆင်းအစား | ✓ ○ ကျား | ၂၀၁၈ | ဇေယျ | - |
| | ၄ | စာကြည့်စွဲစွဲက | ✓ ○ ကျား | ၂၀၁၉ | ဇေယျ | - |
| | ၅ | ဆိုင်လာဖို | ✓ ○ ကျား | ၂၀၂၀ | ဇေယျ | - |
| အသက်မွေးဝမ်းကျောင်းပိုင်ပိုင် | ၁ | အသက်မွေးဝမ်းကျောင်းပိုင်ပိုင် | ✓ ○ ကျား | - | ဇေယျ | - |
| | ၂ | အိမ်တွင်းမြှုပ်နှံရေး | ✓ ○ ကျား | - | ဇေယျ | - |
| | ၃ | ရွေးချယ်ရေးပိုင်ပိုင် | ✓ ○ ကျား | - | ဇေယျ | - |
| | | | ○ ○ ကျား | | | |
| | | | ○ ○ ကျား | | | |
| ကျန်းမာရေးနှင့် အာဟာရ | | | ○ ○ ကျား | | | |
| | | | ○ ○ ကျား | | | |
| | | | ○ ○ ကျား | | | |
| | | | ○ ○ ကျား | | | |
| | | | ○ ○ ကျား | | | |
| | | | ○ ○ ကျား | | | |
| | | | ○ ○ ကျား | | | |
| တက္ကသိုလ် | ၁ | ဆရာဝန်အင်အား | ✓ ○ ကျား | - | ဇေယျ | - |
| | | | ○ ○ ကျား | | | |
| | | | ○ ○ ကျား | | | |
| | | | ○ ○ ကျား | | | |
| | | | ○ ○ ကျား | | | |
| | | | ○ ○ ကျား | | | |

ကမ္ဘာ့အလင်း ဖွံ့ဖြိုးရေးဦးစားဥပဒေ လုပ်ငန်းစဉ်များ



နောက်ဆက်တွဲ (၇) ခြားနားသောအပိုင်းများအတွက် ဦးစားဥပဒေဖွံ့ဖြိုးရေးလုပ်ငန်းစဉ်များ အနှစ်ချုပ်

မူရင်းသည်အား VPSC တွင်ထည့်ရရှိမည့်၊ အခြားခြားနားချက်များနှင့် ညှိနှိုင်းရန်အတွက် ပံ့ပိုးထားသော TPIC သို့မဟုတ် MIS data အနေဖြင့် သွင်းရန်မလိုအပ်ပါ။

| | အဆင့် | လုပ်ငန်း | မည်သည့်ဦးစားဥပဒေ | လ/နှစ် | ကျေးဇူးပြု တာဝန်ခံသူ သို့ အုပ်စု | ပြင်ပမှ မည်သူ ထောက်ပံ့ မလဲ |
|-----------------------------------|-------|-----------------------|------------------|--------|----------------------------------|----------------------------|
| အခြေခံအောက်အဖွဲ့ | ၆ | သစ်ပြင်လမ်း (အစီအစဉ်) | မ | - | ၇၇ | - |
| | ၇ | ပြင်ပလမ်း (အစီအစဉ်) | မ | - | ၇၇ | - |
| | | | မ | | | |
| | | | မ | | | |
| | | | မ | | | |
| | | | မ | | | |
| အသက်မွေးဝမ်းကျောင်း/စိုက်ပျိုးရေး | | | မ | | | |
| | | | မ | | | |
| | | | မ | | | |
| | | | မ | | | |
| | | | မ | | | |
| | | | မ | | | |
| ကျန်းမာရေးနှင့် အာဟာရ | | | မ | | | |
| | | | မ | | | |
| | | | မ | | | |
| | | | မ | | | |
| | | | မ | | | |
| | | | မ | | | |
| ပညာရေး | | | မ | | | |
| | | | မ | | | |
| | | | မ | | | |
| | | | မ | | | |
| | | | မ | | | |
| | | | မ | | | |

VDP အရည်အသွေးထိန်းချုပ်မှု

| | | | |
|---------------|---------|----------------------|---------------------------------|
| ထိန်းချုပ်သူ- | ရက်စွဲ- | ရွာ- မြို့နယ် | VDP ရက်စွဲ ကျေးရွာအုပ်စု |
|---------------|---------|----------------------|---------------------------------|

VDP စာရွက်စာတမ်းပြီးဆုံးမှုကို စစ်ဆေးပါ။ (OM အရ)

- မျက်နှာဖုံး (အဖုံး)
- မာတိကာ
- ကျေးရွာအခြေခံ (data)
- PSA အကျဉ်းချုပ်နှင့် PRA လုပ်ငန်းစဉ်
- အမျိုးသားအမျိုးသမီး အဖွဲ့များ၏ အခက်အခဲများ
- ကျေးရွာမျှော်မှန်းချက် (ဆွေးနွေးချက် ရလဒ်)
- အမျိုးသား၊ အမျိုးသမီးအဖွဲ့များ သဘောတူထားသည့် (၄) နှစ်အတွက် ဦးစားပေး လုပ်ငန်းများ စာရင်း (အခြေခံ အဆောက်အဦး၊ အသက်မွေးမှု၊ ပညာရေး၊ လူမှုရေးထိန်းသိမ်းမှု၊)

နောက်ဆက်တွဲများ

- လူမှုရေးအကဲဖြတ်မှု၊ စာရွက်စာတမ်း၊ ဓါတ်ပုံနှင့် PRA လုပ်ငန်းစဉ်၊ မြေပုံများပါရမည်၊ စည်းစိမ်ပိုင်ဆိုင်မှု အဆင့်၊ Venn ပုံ.....
- ကျေးရွာစီမံကိန်း ရေးဆွဲရေး အစည်းအဝေးမှတ်တမ်း မိတ္တူ
- ကျေးရွာ၏ အချက်အလက် (PC 1 ပုံစံ)
- ကျေးရွာမျှော်မှန်းချက်

(၂) လူမှုရေးအကဲဖြတ်မှုအရည်အသွေးနှင့် (VDP စစ်ဆေးပါ)

- VDP တွင် ပါဝင်သော ဦးရေ (အမျိုးသားအမျိုးသမီး)
- လူမှုရေးအကဲဖြတ်မှုအရည်အသွေးနှင့် VDP အတွက် ရက်ပေါင်း
- PRA အသုံးပြုမှုအရည်အတွက်
- ပါဝင်သောဦးရေနှင့် လုပ်ငန်းများ မှတ်တမ်းတင်ခြင်း (အစည်းအဝေးမှတ်တမ်း၊ ဓါတ်ပုံ၊ တိုင်းရင်းသားအနည်းစုနှင့် ထိခိုက်လွယ်သောအဖွဲ့များ၊)
 - အလွန်ကောင်
 - ကောင်း
 - ညံ့
- လုပ်ငန်းများမှတ်တမ်းတင်ခြင်းနှင့် အမျိုးသမီးအဖွဲ့အစည်း၏ ရလဒ်အား ခွဲခြားပေးထားသလား၊
 - ရှိ
 - မရှိ
- စီမံကိန်း အရေအတွက် (အမျိုးသား၊ အမျိုးသမီးရွေးချယ်မှုအရေအတွက်)

PRA နှင့်သက်ဆိုင်သော အခြားစီမံကိန်းအရေအတွက် (အမျိုးသားအမျိုးသမီးရွေးချယ်မှုအရေအတွက်)