

ပြည်ထောင်စုသမ္မတမြန်မာနိုင်ငံတော်အစိုးရ
စိုက်ပျိုးရေး၊ မွေးမြူရေးနှင့် ဆည်မြောင်းဝန်ကြီးဌာန
ကျေးလက်ဒေသဖွံ့ဖြိုးတိုးတက်ရေးဦးစီးဌာန

ကျွန်းစုမြို့နယ်



လူထုပတ်ဝန်းကျင်ထိန်း
National Community Driven Development Project
(NCDDP)



ကျေးရွာဖွံ့ဖြိုးရေး အစီအစဉ်
Village Development Plan (VDP)

အောက်လအဲကျေးရွာ၊ ရေမြစ်ကြီးကျေးရွာအုပ်စု။

မာတိကာ

စဉ်	အကြောင်းအရာ	စာမျက်နှာ
၁	ကျွန်းစုမြို့နယ်မြေပုံ	၁
၂	ကျေးရွာအုပ်စုမြေပုံ	၂
၃	ကျေးရွာအုပ်စုတွင် ပါဝင်သောကျေးရွာများစာရင်း	၃
၄	လူထုပူးပေါင်းပါဝင်သော ဆန်းစစ်ခြင်းနှင့် အကဲဖြတ်ခြင်း လုပ်ငန်းစဉ်	၄
၅	လူမှုနှင့် အရင်းအမြစ်ပြုမြေပုံ	၅
၆	လူမှုနှင့် အရင်းအမြစ်ပြုမြေပုံအပေါ် သုံးသပ်ချက်	၅
၇	ရာသီခွင်ပြ ပြက္ခဒိန်	၇
၈	ရာသီခွင်ပြ ပြက္ခဒိန်အပေါ် သုံးသပ်ချက်	၇
၉	ပိုင်ဆိုင်မှုကိုစိစစ်ခြင်း	၈
၁၀	ပိုင်ဆိုင်မှုကိုစိစစ်ခြင်း အပေါ် သုံးသပ်ချက်	၉
၁၁	ပင့်ကူအိမ်မြေပုံ	၁၀
၁၂	ပင့်ကူအိမ်မြေပုံအပေါ် သုံးသပ်ချက်	၁၁
၁၃	ကြွယ်ဝမှုပြဇယား	၁၃
၁၄	ကြွယ်ဝမှုပြဇယား အပေါ် သုံးသပ်ချက်	၁၃
၁၅	မှတ်တမ်းခါတ်ပုံများ	၁၅
၁၆	ကော်မတီဝင်များစာရင်း	၁၆
၁၇	ကျေးရွာအခြေခံအချက်အလက်များ (ပုံစံ - ၈ - ၁)	၁၇
၁၈	စီမံကိန်းစက်ဝန်းအချိန်ဇယား (ပုံစံ ၈-၂)	၂၀
၁၉	ကျေးရွာဖွံ့ဖြိုးရေး ဦးစားပေး အစီအစဉ် (ပုံစံ ၈-၃)	၂၂
၂၀	ကျေးရွာအုပ်စုစီမံကိန်းလုပ်ငန်းခွဲရွေးချယ်ခြင်း (ပုံစံ ၈-၄)	၂၅
၂၁	အစည်းအဝေးတက်ရောက်သူများစာရင်း	၃၃
၂၂	အစည်းအဝေးမှတ်တမ်းများ	၃၈
၂၃	ကဏ္ဍအလိုက် ဖွံ့ဖြိုးရေး ဦးစားပေးလုပ်ငန်းများ	၄၁
၂၄	VDP အရည်အသွေးထိန်းချုပ်မှု	၄၂

ကျွန်းစုမြို့နယ်အခြေပြမြေပုံ

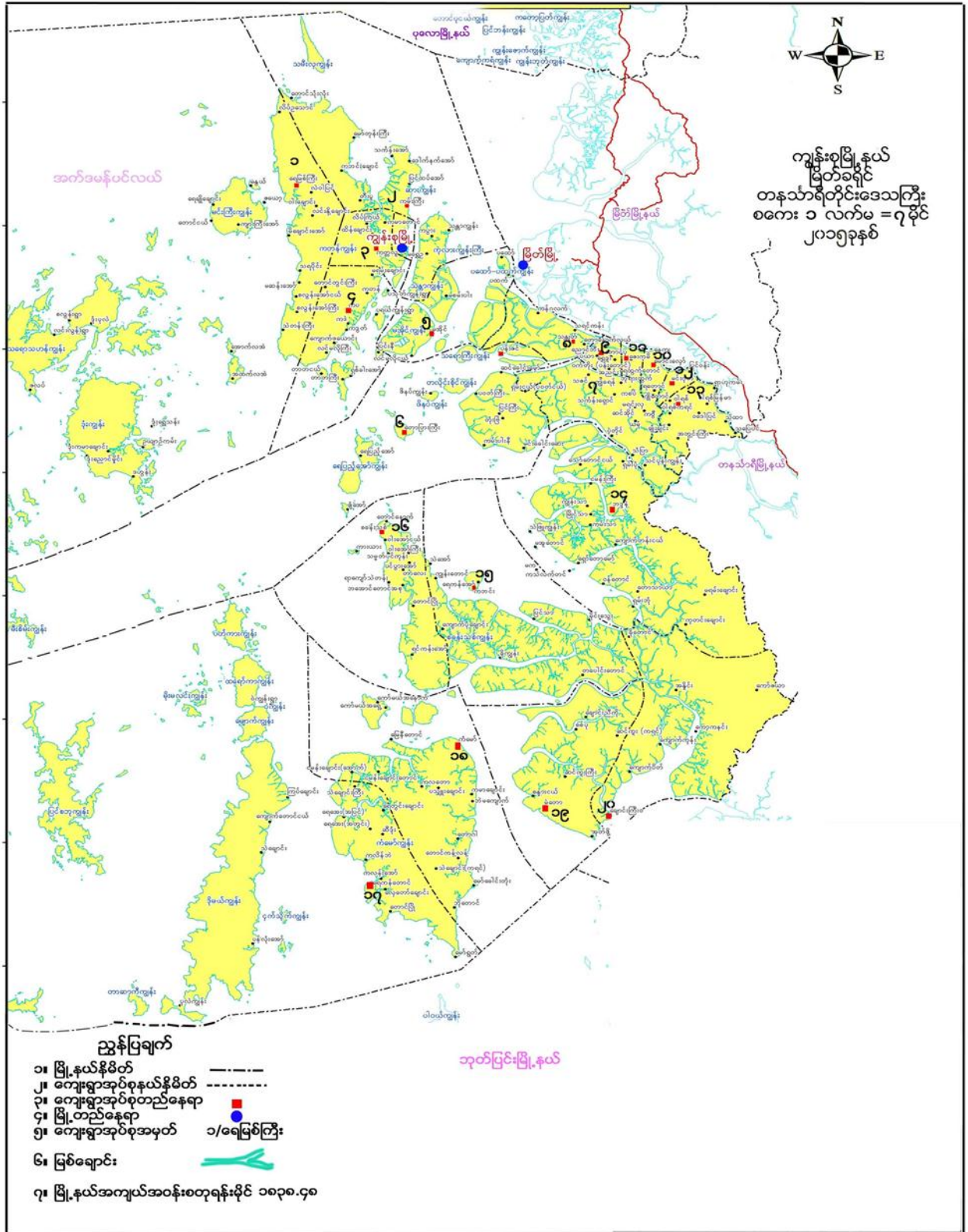

ကျေးရွာအုပ်စုအတွင်းပါဝင်သော ကျေးရွာများ

- ၁ - ရေမြစ်ကြီးကျေးရွာ
- ၂ - ဇယော့ကျေးရွာ
- ၃ - မနွယ်ကျေးရွာ
- ၄ - လဲဝါပြင်ကျေးရွာ
- ၅ - ဝါးချောင်းချောင်းကျေးရွာ
- ၆ - မိကျောင်းအော်ကျေးရွာ
- ၇ - တာလပိုင်းကျေးရွာ
- ၈ - မဆန်းအော်ကျေးရွာ
- ၉ - စလွန်အော်ငယ်ကျေးရွာ
- ၁၀ - စလွန်အော်ကြီးကျေးရွာ
- ၁၁ - သဲတန်းကြီးကျေးရွာ
- ၁၂ - အထက်လအဲကျေးရွာ
- ၁၃ - အောက်လအဲကျေးရွာ
- ၁၄ - မန်ကျည်းကျွန်းကျေးရွာ
- ၁၅ - နေကြာအော်ကျေးရွာ
- ၁၆ - ကျားကြီးအော်ကျေးရွာ
- ၁၇ - ရေချိုချောင်းကျေးရွာ
- ၁၈ - လင်းလွန်းကျေးရွာ
- ၁၉ - ပရောဝါးကျေးရွာ
- ၂၀ - ဒုံးပုလဲအော်ကျေးရွာ
- ၂၁ - ဒုံးညောင်မှိုင်းကျေးရွာ
- ၂၂ - ဒုံးကမာချောင်းကျေးရွာ
- ၂၃ - ဒုံးဒဟွန်းကျေးရွာ
- ၂၄ - ဒုံးဥယျာဉ်ကမ်းကျေးရွာ
- ၂၅ - ဒုံးလပ်ကျေးရွာ
- ၂၆ - ဒုံးရွှေသန်းကျေးရွာ

လူထုပူးပေါင်းပါဝင်သော လူမှုဆန်းစစ်ခြင်းနှင့် အကဲဖြတ်ခြင်း လုပ်ငန်းစဉ် (PSA/PRA) အကျဉ်းချုပ်

စဉ်	အသုံးပြုခဲ့သော PRA Tool များ
၁	လူမှုနှင့်အရင်းအမြစ်ပြုမေပုံ
၂	ရာသီခွင်ပြ ပြက္ခဒိန်
၃	ပိုင်ဆိုင်မှုကိုစိစစ်ခြင်း
၄	ပင့်ကူအိမ်မေပုံ
၅	ကြွယ်ဝမှုပြဇယား

လူမှုနှင့်အရင်းအမြစ်ပြုပြင်ခြင်း



လူမှုနှင့်အရင်းအမြစ်ပြုပြင်ခြင်းအပေါ်သုံးသပ်ချက်

နေ့စွဲ - ၂၀၁၁.၂၀၁၆

အောက်လအိမ်ကျေးရွာသည် တနင်္သာရီတိုင်း၊ ကျွန်းစုမြို့နယ်၊ ရေမြစ်ကြီးကျေးရွာအုပ်စုတွင် ပါဝင်ပြီး အိမ်ထောင်စု (၄၉) စုနှင့် လူဦးရေအမျိုးသား(၁၈၇)ဦးရှိပြီး အမျိုးသမီး (၁၆၆) ဦးတို့နေထိုင်လျက်ရှိရာ အမျိုးသမီးဦးဆောင်သည့် အိမ်ထောင်စု(၁)စုရှိပြီး၊ ဥယျာဉ်ခြံလုပ်ငန်းမှာ တစ်ချို့တစ်ဝက်သာ လုပ်ကိုင်လျက်ရှိပါသည်။

ကျေးရွာပေါ်ရှိ အခြေခံအဆောက်အအုံများတွင် မူလတန်းကျောင်းအဆောင်မှာ လူထုပဟိုပြုစီမံကိန်း၏ အထောက်အပံ့အကူအညီဖြင့် ကျေးရွာလူထု၏ ပူးပေါင်းပါဝင်လုပ်ဆောင်မှုကြောင့် အလွန်ကောင်းမွန်လာပြီး ကျောင်းသားကျောင်းသူများအတွက် သာမကရွာ၏ အစည်းအဝေးပွဲ များအတွက်ပါအဆင်ပြေချောမွေ့စွာ အသုံးပြုနေကြရပါသည်။ ရေရရှိမှုတွင် လက်တူးတွင်း ရေတွင်း (၄/၅) တွင်းမှာ ဒီရေ ဝင်ခြင်းကြောင့် သာမက နွေရာသီအစောပိုင်းအချိန်များတွင် ရွာ၏လက်တူးတွင်း ရေတွင်းများမှာ သောက်သုံးရေလုံးဝခမ်းခြောက်၍ ရွာသူရွာသားများ ရေကိုသုံးစွဲရန် မလုံလောက်မှုများနှင့် နှစ်စဉ်ကြုံတွေ့ခဲ့ရပါသည်။

ထိုအချိန်များတွင် ရွာသူရွာများသည် မိမိ၏ ကိုယ်ပိုင်လေ့များဖြင့် အထက်လအဲကျေးရွာသို့သွား၍ သောက်သုံး ရေဝယ်ယူသုံးစွဲ ကြရပါသည်။ လမ်းပန်ဆက်သွယ်ရေးတွင် အောက်လအဲကျေးရွာသည် ပင်လယ်ကမ်းခြေ ရွာဖြစ်ပြီး တစ်ချို့ နေရာတွင် တောင်မှာမတ်စောက်၍ လမ်းသွားရန် အဆင်မပြေသဖြင့် ကြပ်စင်လမ်းများ ပြုလုပ်၍ သွားလာနေကြရာတွင် (သစ်ပြား)များမှာ အချိန်ကြာလာတာနှင့်အမျှ ဆွေးမြေ့၍ အခုအချိန်တွင် ကျိုးပဲ့ပျက်စီးနေသဖြင့် ရွာသူရွာသားများနှင့် ကျောင်းသား/သူများအတွက် သွားလာရေး အလွန်ခက်ခဲနေပြီး ကမ်းခြေမှသွားလာရသည့်လမ်းဖြစ်သဖြင့် ကျောက်တုံး(ကြီး/ငယ်) ခရင်းများ၏ အန္တရာယ်ကို နေ့စဉ်နေ့တိုင်း ခံစားရပါသည်။ လျှပ်စစ်မီးရရှိမှုတွင် ရွာ၏အိမ်ထောင်စု (၄၉)စု ရှိသည့်အနက် အိမ်ထောင်စုအနည်းငယ်မှာ ကိုယ်ပိုင်မီးစက်ဖြင့် လျှပ်စစ်မီးသုံးစွဲရပြီး ကျန်သည့်အိမ်ထောင်စုများမှာ မီးစက်မဝယ်နိုင်သဖြင့်(မီးခွက်မီး၊ ဖယောင်းတိုင်မီး) များကိုသာ အသုံးပြုနေကြရပါသည်။ ကျေးရွာတွင်အသစ်လိုအပ်သော အခြေခံအဆောက် အအုံများမှာ ရေဆိပ်ခံတံတား၊ ရေရရှိရေး(အင်္ဂါစီတွင်း)၊ အများသုံးအိမ်သာ၊ လမ်း(ကွန်ကရက်)၊ ကြပ်စင် လမ်း (သစ်သား)၊ လျှပ်စစ်မီး(မီးစက်)၊ မူကြိုကျောင်း၊ (ဆရာ/ဆရာမ)ဘော်ဒါဆောင်၊ (မိုက်ခရိုပုစွန်) ဆက်သွယ်ရေးဖုန်းတိုင်၊ ဆေးခန်း၊ စာကြည့်တိုက်၊ အုပ်ချုပ်ရေးရုံး၊ ကျေးရွာခန်းမဆောင် တို့ဖြစ်ပါသည်။ ရွာသူရွာသားများ၏ အသက်မွေးဝမ်းကြောင်းအခြေအနေအတွက် အသုံးပြုကြရသည့် သဘာဝ သယံဇာတ ဖြစ်သောငါး၊ ပုစွန်၊ ဂဏန်း၊ ပုဂဲ၊ ပကန်းစသည့် ရေထွက်သယံဇာတများ ဖမ်းယူရရှိမှု အခြေအနေတွင် တစ်နှစ်ထက်တစ်နှစ် ရရှိမှုနည်းလာပြီး ကမ်းဝေးငါးဖမ်းလုပ်ငန်းများ၊ (ဝါလပ်) ဝင်ရောက်ခိုးဆွဲခြင်းကြောင့်၊ တံငါအလုပ်ကိုသာမှီခို စားသောက်ကြရသည့် မိသားစုများမှာ သားငါးမရသည့်လများတွင် အခက်အခဲများ ကြုံတွေ့ကြရပါသည်။ ဥယျာဉ်ခြံ(ကွမ်း၊ အုန်း၊ ခရ၊ ရော်ဘာ၊ ငှက်ပျောသီး)များကို လုပ်ကိုင်သူမှာ အနည်းငယ် သာရှိကြပါသည်။ သဲ၊ ကျောက်ကြီး၊ ကျောက်စရစ်များရှိသော်လည်း ရပ်ရွာဖွံ့ဖြိုးရေးလုပ်ငန်း အတွက်သာ သုံးစွဲကြပြီး စီးပွားရေး အလုပ်တစ်ခုအဖြစ် လုပ်ကိုင်ခြင်းမရှိကြပါ။ ခြံသုံးသပ်ချက်အရ အောက်လအဲရွာသည် လက်ရှိအခြေခံ အဆောက်အအုံများ ပြည့်စုံမှုနည်းနေခြင်း၊ အန္တရာယ်ရှိသော လမ်း(ကြပ်စင်) ကိုနေ့စဉ် အသုံးပြုနေကြခြင်း၊ အသစ်တည်ဆောက်ရန် လိုအပ်သော အဆောက်အအုံများစွာ လိုအပ်နေခြင်း၊ အဓိက အသက်မွေးဝမ်းကြောင်းအတွက် မှီခို၍လုပ်ကိုင်စားသောက်နေကြရသည့် မိသားစု စားဝတ်နေရေးအတွက် အခက်အခဲပြဿနာများ ကိုကျော်လွှားနိုင်ရန် အခြေအခံ အဆောက်အအုံများနှင့် မိသားစုများအတွက် အသက်မွေးဝမ်းကြောင်း အလုပ်အကိုင်များကို လိုအပ်နေကြပါသည်။

- ဦးဆောင်နွေးသူ - ဇော်မင်း
- ပါဝင်ဆွေးနွေးသူ - ကျား(၈)ဦး၊မ(၇)ဦး

ရာသီခွင်ပြ ပြက္ခဒိန်

အောက်လအဲကျေးရွာရာသီခွင်ပြ ပြက္ခဒိန်		ဦးဆောင်ဆွေးနွေးသူ - ဒေါ်သုခင် - မိမိ		ပါဝင်ဆွေးနွေးသူ - ကျား - ၇ မိန်းမ - ၇		ရက်စွဲ ၂၀၁၆. ၂၀. ၁၁. ၂၀၁၆														
လခွက်																				
အကြောင်းအရာများ	တိုင်း	လခွက်	ဒီဇင်	နိုဝင်	ဧပြီ	မေ	ဇူလိုင်	ဇူလိုင်	အောက်တိုဘာ	နိုဝင်	ဒီဇင်	တိုင်း	တိုင်း	တိုင်း	တိုင်း	တိုင်း	တိုင်း	တိုင်း	တိုင်း	တိုင်း
ရာသီဥတု																				
ကျွမ်းကျင်ရေး																				
ပညာရေး																				
ရွေးချယ်သဘာဝ																				
ကာကွယ်ရေးအန္တရာယ်																				
ဝင်ငွေ																				
ဆွက်ငွေ																				
ကျေးရွာမှာလူအများဆုံးရှိချိန်																				
ရေအရှိမှု																				
အပူဒဏ်အားလျှော့																				

ရာသီခွင်ပြ ပြက္ခဒိန် အပေါ်သုံးသပ်ချက်

နေ့စွဲ- ၂၀.၁၁.၂၀၁၆

အောက်လအဲကျေးရွာတွင် ရာသီခွင်ပြက္ခဒိန်ကို (၂၀.၁.၂၀၁၆) ရက်နေ့တွင် ဆွေးနွေးရာ အမျိုးသား (၄) ဦးနှင့် အမျိုးသမီး(၇)ဦးတို့ဖြင့် ပါဝင်ဆွေးနွေးသည်။ အောက်လအဲကျေးရွာ၏ အဓိကအသက်မွေးဝမ်းကြောင်းမှာ တံငါလုပ်ငန်းဖြစ်ပြီး ဥယျာဉ်ခြံလုပ်ငန်းကို လုပ်ကိုင်ကြသည့် အိမ်ထောင်စုအနည်းငယ်သာ ရှိပါသည်။ အောက်လအဲရွာ၏ ရာသီဥတုအခြေအနေမှာ တန်ခူးလ၊ ကဆုန်လများမှစ၍ မိုးအနည်းငယ်မှ မိုးကြီးလာပြီး သီတင်းကျွတ်လ၊ တန်ဆောင်မုန်းလသို့ ရောက်ချိန်တွင် မိုးရွာသွန်းမှု လျော့နည်းသွားသည်။ ရာသီအကူးအပြောင်းကာလများတွင် နှာစေး၊ ချောင်းဆိုးခြင်းရောဂါများ ဖြစ်ပေါ်ပြီး ပြာသိုလ၊ တပို့တွဲလနှင့် တပေါင်းလများမှာ အပူရှိန် ပြင်းထန်မှုကြောင့် ခေါင်းမူးခြင်း၊ ခေါင်းကိုက်ခြင်း၊ ဝေဒနာများ ခံစားကြရပါသည်။ အောက်လအဲရွာတွင် တန်ခူးလ၏ သင်္ကြန်ပွဲကို ဆင်နွဲ့ကြပြီး ကဆုန်လမှာ ညောင်ရသွန်းပွဲကို ပြုလုပ်ကြပါသည်။ ဗုဒ္ဓဘာသာဝင်များဖြစ်ကြပြီး (၁)တွင်း(၃)လတွင် ဥပုသီလစောင့်တည်ကြပြီး (၁)ကျွတ်(သီတင်းကျွတ်လပြည့်) တွင် မီးထွန်းပွဲများကျင်းပလျက်ရှိပါသည်။

သဘာဝဘေးအန္တရာယ် အခြေအနေမှာ တစ်ခါတစ်ရံလေပြင်းများတိုက်ခိုက်ပြီး လှိုင်းကြီးတတ်ပါသည်။ ဝင်ငွေထွက်ငွေများမှာ သားငါးရရှိမှုနှင့် ပွဲလမ်းသဘင်အချိန်အပေါ်မူတည်၍ ပြောင်းလဲလျက်ရှိသည်။ အောက်လအဲကျေးရွာတွင် လူအများရှိသည့်လများမှာ တန်ခူးလနှင့် သီတင်းကျွတ်လများတွင်သာရှိပြီး ကျန်သည့်လအချိန်များမှာ အလုပ်ခွင်တွင်သာ အလုပ်ဝင်ရောက် လုပ်ကိုင်နေကြသည်။ သောက်သုံးရေ ရရှိမှု အခြေအနေမှာ မိုးရွာသွန်းမှုအပေါ် မူတည်သဖြင့် တန်ခူးလတွင် ရေအနည်းသာရရှိပြီး ကျန်လများမှာ မိုးရွာသွန်းမှုများလာသဖြင့် ရေရရှိမှု တဖြေးဖြေး ပိုလျှံလာပြီး နန်တော်လအထိသာ ရေကိုလုံလောက်စွာ သုံးစွဲနိုင်ပြီး ပြာသိုလမှစ၍ ရေအခက်အခဲကို စတင်ကြုံတွေ့ရပြီး တပေါင်းလနေ့ရာသီမှာ ရေထွက်ရှိမှု လုံးဝမရှိ၍ ရွာသူ/ရွာသာများ သောက်သုံးရေအတွက် နှစ်စဉ်အခက်အခဲပြဿနာကို ရင်ဆိုင်ကြုံတွေ့နေကြရပါသည်။

ဦးဆောင်ဆွေးနွေးသူ = ဒေါ်သန်းသန်းမြင့်

ပါဝင်ဆွေးနွေးသူ = ကျား(၄)ဦး/မ(၇)ဦး

ပိုင်ဆိုင်မှုကိုစိစစ်ခြင်း

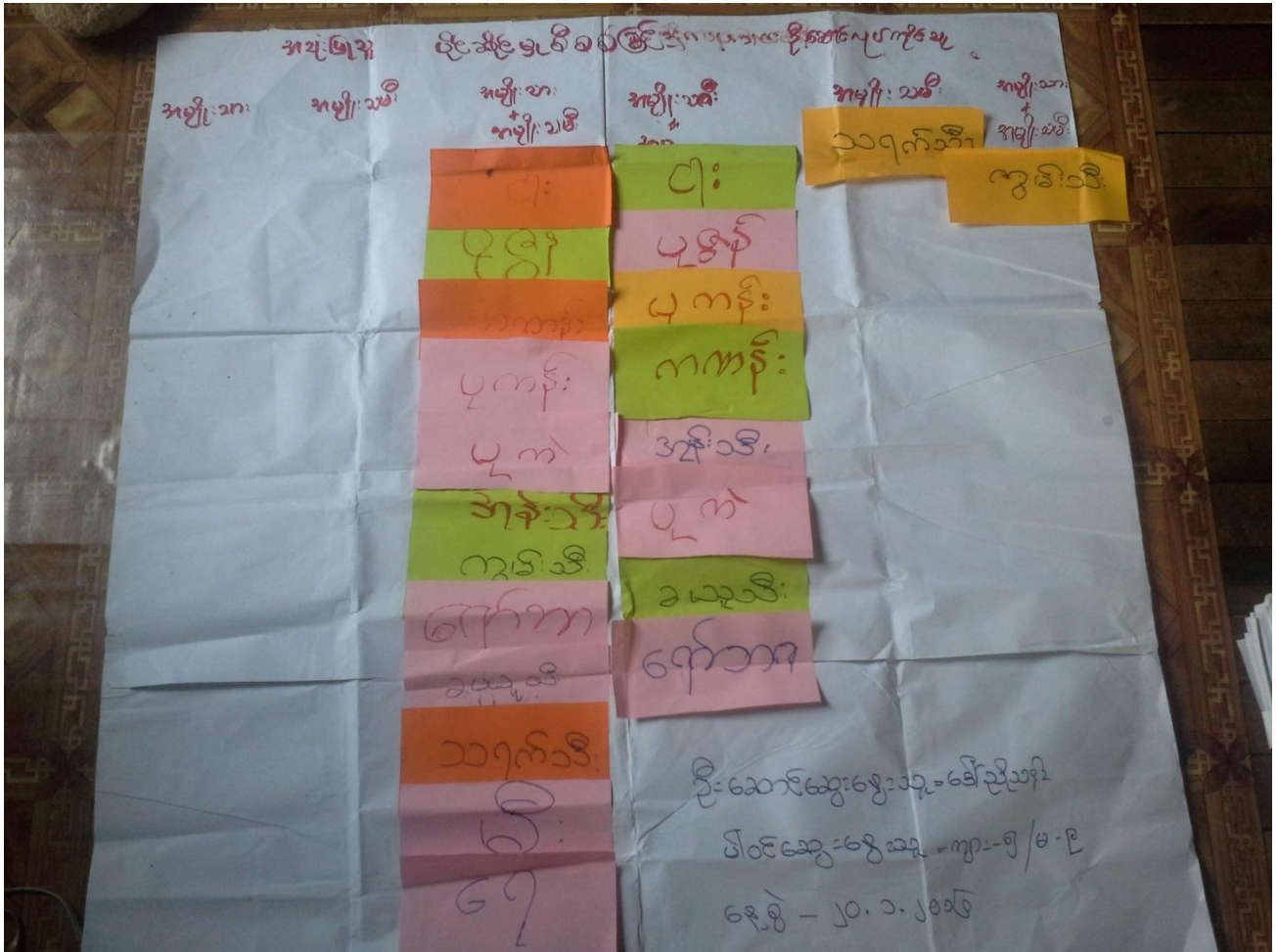

ပိုင်ဆိုင်မှုကိုစိစစ်ခြင်းကိုသုံးသပ်ခြင်း

နေ့စွဲ - ၂၀.၁.၂၀၁၆

အောက်လအဲကျေးရွာ တွင်ပိုင်ဆိုင်မှုစိစစ်ခြင်းနှင့် ပင့်ကူအိမ်ပြုမြေပုံကို အသုံးပြု၍ အမျိုးသမီးများ၏ အခြေအနေသုံးသပ်ခြင်းကို (၂၀.၁.၂၀၁၆) ရက်နေ့တွင် ဆွေးနွေးခဲ့ကြရာ၌ အမျိုးသား (၅)ဦးနှင့် အမျိုးသမီး (၉) ဦးတို့ ပါဝင်ဆွေးနွေးခဲ့ပါသည်။ အောက်လအဲကျေးရွာ၏ အဓိကပိုင်ဆိုင်မှုအရင်းအမြစ်များဖြစ်ကြသော ငါး၊ ပုစွန်၊ ဂဏန်း၊ ပကန်း၊ ပုဂဲ၊ အုန်းသီး၊ ကွမ်းသီး၊ ရာဘာ၊ ခရုသီး၊ သရက်သီး၊ မီး၊ ရေစသည့် အရင်းအမြစ် များအား အဓိကအသုံးပြုကြသူကို စိစစ်ရာ၌ အထက်ပါအရင်းအမြစ်များအားလုံးကို အမျိုးသားနှင့် အမျိုးသမီး တို့ကအသုံးပြုကြပြီး ထိုအရင်းအမြစ်များကို ဦးဆောင်လုပ်ကိုင်သူကို ဆွေးနွေးရာတွင် အဓိက ပင်ငွေ အများအပြား ရရှိသော အရင်းအမြစ်များဖြစ်ကြသည့် ငါး၊ ပုစွန်၊ ပကန်း၊ ဂဏန်း၊ အုန်းသီး၊ ခရုသီး၊ ရော်ဘာ စသည့်တို့သည် အမျိုးသားများ၏ ထိန်းချုပ်မှုအောက်တွင် ရှိနေပြီး သရက်သီးမှာ အမျိုးသမီးများ၏ ဦးဆောင် လုပ်ကိုင်မှုအောက်တွင် ရှိနေပါသည်။

အချုပ်အားဖြင့် ပိုင်ဆိုင်မှုအရင်းအမြစ်များကို အသုံးပြုရာတွင် အမျိုးသားနှင့် အမျိုးသမီးတို့ ဖြစ်ကြ သော်လည်း ပင်ငွေရရှိသော အဓိကအရင်းအမြစ်များကို ထိန်းချုပ်သူမှာ အမျိုးသားများဖြစ်ကြပြီး အချိန်ကြာ မြင့်မှ ပင်ငွေရရှိသည့် အရင်းအမြစ်အချို့ကို အမျိုးသမီးများသည် အမျိုးသားများနှင့် အတူလုပ်ကိုင်ခွင့် ရရှိ ကြရသည်။

ဦးဆောင်ဆွေးနွေးသူ - ဒေါ်ညိုသန်း

ပါဝင်ဆွေးနွေးသူ - ကျား (၅) ဦး / မ (၉) ဦး

ပင့်ကူအိမ်ခြံမြေပုံအပေါ်သုံးသပ်ခြင်း

နေ့စွဲ- ၂၀.၁.၂၀၁၆

အောက်လအဲကျေးရွာတွင် ပင့်ကူအိမ်ခြံမြေပုံကို ပိုင်ဆိုင်မှုစစ်ဆေးခြင်း ဆွေးနွေးပြီး၍ တစ်ဆက်တည်းဆွေးနွေးကြရာ ကျား(၅)ဦး၊မ(၉)ဦး တို့ ဆက်လက်၍ ပါဝင်ရန်ဆွေးနွေးခဲ့ကြရာတွင် အမျိုးသား၊ အမျိုးသမီးတို့၏ ကဏ္ဍအလိုက်ကွဲပြားမှုကို သိရှိရန်အတွက် ခေါင်းစဉ်ကြီး (၈) ခုဖြင့် ဆက်လက် ဆွေးနွေးခဲ့ကြပါသည်။ ၎င်းတို့မှာ (၁) ဝင်ငွေရှာဖွေနိုင်မှု (၂) အိမ်မှုကိစ္စဆောင်ရွက်နိုင်မှု (၃) ဦးဆောင်လုပ်ကိုင်နိုင်မှု (၄) ဆုံးဖြတ်ချက်ချနိုင်မှု (၅) ရပ်ရေးရွာရေး ဆောင်ရွက်နိုင်မှု (၆) ပညာတတ်မြောက်မှု (၇)အလုပ်အကိုင် အခွင့်အလမ်းရရှိနိုင်မှု (၈) ခွန်အားဗလ တို့ဖြစ်ပါသည်။

(၁)ဝင်ငွေရှာဖွေနိုင်မှု

အောက်လအဲကျေးရွာရှိ အမျိုးသားများ၏ (၁၀၀%) အထိရှိပြီး အမျိုးသမီးများမှာ (၃၀%) ခန့်သာ ရှိပါသည်။ အမျိုးသမီးများမှာ အိမ်မှုကိစ္စတွင် နေ့စဉ်လုပ်ကိုင်ရခြင်း၊ အလုပ်အကိုင် အခွင့်အလမ်း နည်းပါးခြင်းတို့ကြောင့် ဖြစ်ပါသည်။

(၂) အိမ်မှုကိစ္စဆောင်ရွက်နိုင်မှု

အိမ်မှုကိစ္စဆောင်ရွက်နိုင်မှုတွင် အမျိုးသမီးများမှာ(၈၀%)ရှိပြီး အမျိုးသားများမှာ (၂၀%)ခန့် ရှိသည်။ အမျိုးသားများမှာမူ မိသားစုစားဝတ်နေရေးအတွက် ဝင်ငွေရရှိရန် အလုပ်အကိုင်များကို လုပ်ကိုင်နေရခြင်းကြောင့် အားလပ်ချိန်နည်းခြင်း၊ အိမ်ကိုမိုးချုပ်မှရောက်ခြင်းတို့ကြောင့် အိမ်မှုကိစ္စ ဆောင်ရွက်မှုအပိုင်းတွင် အမျိုးသမီးများထက် ကွာဟနေခြင်း ဖြစ်ပါသည်။

(၃) ဦးဆောင်လုပ်ကိုင်မှု

အောက်လအဲကျေးရွာတွင် အမျိုးသားများ၏ ဦးဆောင်မှုမှာ (၉၀%) ရှိပြီး အမျိုးသမီးများသည် (၄၀%) ခန့်သာရှိပါသည်။ အမျိုးသမီးများသည် အမျိုးသားများကို မှီခိုအားကိုးခြင်း၊ မိမိကိုယ်ကို ယုံကြည်မှု အားနည်းခြင်း၊ စိတ်အားငယ်ခြင်းများကြောင့်ဖြစ်ပါသည်။

(၄)ဆုံးဖြတ်ချက်ချနိုင်မှု

ဆုံးဖြတ်ချက်ချနိုင်မှုတွင် အမျိုးသားများသည်(၈၀%)ရှိပြီး၊ အမျိုးသမီးများသည် (၅၀%) ခန့်သာရှိပါသည်။ အမျိုးသမီးများသည် လင်ယောက်ျားအပေါ် အားကိုးလိုစိတ်ရှိခြင်း၊ ယုံကြည်မှုအပြည့်ရှိခြင်း၊ မှီခိုနေထိုင်လိုခြင်းများကြောင့်ဖြစ်သည်။

(၅) ရပ်ရေးရွာရေးဆောင်ရွက်နိုင်မှု

အောက်လအဲကျေးရွာတွင် ရပ်ရေးရွာရေးဆောင်ရွက်နိုင်မှုအပိုင်းတွင် အမျိုးသားနှင့် အမျိုးသမီးတို့မှာ (၅၀%=၅၀%) အချိုးတူညီသဖြင့် ရပ်ရေးဆောင်ရွက်မှုတွင် မျှတစွာ ဆောင်ရွက်နိုင်ကြပါသည်။

(၆) ပညာတတ်မြောက်မှု

ပညာတတ်မြောက်မှုတွင် အောက်လအဲရွာရှိ အမျိုးသမီးများ၏ ပညာတတ်မြောက်မှုသည် (၇၀%) ခန့်သာရှိကြပြီး အမျိုးသားများမှာ မိသားစုစားဝတ်နေရေး အဆင်မပြေတဲ့အချိန်များတွင် ပညာရေးကို မလိုက်နိုင်တော့ ဘဲငွေရရှိရန်အတွက်အ လုပ်ခွင်ထဲသို့ ဝင်ရောက်လုပ်ကိုင်သောကြောင့် ဖြစ်ပါသည်။

(၇) အလုပ်အကိုင်အခွင့်အလမ်း

အလုပ်အကိုင် အခွင့်အလမ်းရရှိမှုတွင် အမျိုးသားများသည် (၈၀%) ရှိပြီး အမျိုးသမီးများမှာ (၃၀%) ခန့်သာရှိပါသည်။ အမျိုးသမီးများမှာ အိမ်မှုကိစ္စလုပ်ကိုင်နေခြင်း၊ အလုပ်လုပ်ရာတွင် ပြီးမြောက်မှုနည်းခြင်း၊ လုပ်နိုင်သည့် အလုပ်ရှားပါးခြင်းတို့ကြောင့် ဖြစ်ပါသည်။

(၈) ခွန်အားဗလ

ခွန်အားဗလတွင် အမျိုးသားများမှာ (၉၀%) ရှိပြီး အမျိုးသမီးများမှာ(၅၀%)ခန့်သာ ရှိပါသည်။ အမျိုးသမီးများသည် ခန္ဓာကိုယ်ဖွဲ့စည်းပုံကွဲပြားခြင်း၊ ပတ်ဝန်းကျင်၏ သိမ်းသွင်းမှုခံရခြင်းများကြောင့် ဖြစ်ပါသည်။

ဦးဆောင်ဆွေးနွေးသူ=ဒေါ်ညိုသန်း

ပါဝင်ဆွေးနွေးသူ =ကျား၅(ဦး)၊ မ(၉)ဦး

အားထုတ်မှုကောင်းခြင်း၊ စေ့စပ်သေချာမှုရှိခြင်း၊ အနည်းငယ် အရင်းအနှီးစိုက်နိုင်ခြင်း၊ လူဦးရေများ၍ အလုပ်များများလုပ်ကိုင်နိုင်ခြင်း အသုံးစရိတ် ချွေတာနိုင်ခြင်းတို့ကြောင့်ဖြစ်ပါသည်။

(၃) မပြေလည်တဲ့အုပ်စုတွင် အိမ်ထောင်စု (၈) စုရှိ၍ ၎င်းတို့၏ ပိုင်ဆိုင်မှုမှာ ကျပန်းအလုပ်များ၊ အခင်း အလုပ်များ လုပ်ကိုင်နေရသည့်အခြေအနေတွင် စားဝတ်နေရေး အဆင်ပြေရန်သာ အဓိကကျသဖြင့် “အလုပ်” ပိုင်ဆိုင်ကြပြီး အိမ်ပုံသဏ္ဍန်များမှာ ခန့်မိုး၊ (ဖက်၊ယိုင်၊အကာ၊သစ်ခင်း) အိမ် တို့ဖြင့်နေထိုင် ကြရပါသည်။ ထိုသို့ မပြေလည်ရခြင်းမှာ စေ့စပ်သေချာမှုမရှိခြင်း၊ ကြိုးစားအားထုတ်မှု မရှိသော်လည်း သားသမီးများ အတွက် စုဆောင်းနိုင်ခြင်းမရှိခြင်း၊ ကျန်းမာရေးချို့တဲ့ခြင်း၊ အရင်းအနှီးမရှိခြင်း စသည့် အခြေအနေများကြောင့် မပြေလည်ကြခြင်းဖြစ်သည်။ အောက်လအကျေးရွာ၏ ကြွယ်ဝမှုပြမြေပုံဇယားကို လေ့လာသုံးသပ် ခြင်းဖြင့်အားဖြင့် ကျေးရွာလူထု၏ ဘဝအခြေအနေနှင့် ပိုင်ဆိုင်မှုတို့ကို လေ့လာသိရှိခဲ့ရပါသည်။

ဦးဆောင်ဆွေးနွေးသူ=ဒေါ်သီသီအောင်

ပါဝင်ဆွေးနွေးသူ=ကျား(၆)ဦး/မ(၅)ဦး

မှတ်တမ်းဓါတ်ပုံများ



ပထမအကြိမ်အစည်းအဝေး



ပထမအကြိမ်အစည်းအဝေး

ကော်မတီဝင်များစာရင်း

စဉ်	အမည်	ကျား၊ မ	ရာထူး
၁		ကျား	ကျေးရွာ စီ/ထောက် ဥက္ကဋ္ဌ
၂		မ	ကျေးရွာ စီ/ထောက် ဥက္ကဋ္ဌ
၃		ကျား	စောင့်ကြည့်၊ ကြီးကြပ်ရေး ဆပ်ကော်မတီ
၄		ကျား	စောင့်ကြည့်၊ ကြီးကြပ်ရေး ဆပ်ကော်မတီ
၅		မ	စောင့်ကြည့်၊ ကြီးကြပ်ရေး ဆပ်ကော်မတီ
၆		ကျား	ဝယ်ယူရေး ဆပ်ကော်မတီ
၇		မ	ဝယ်ယူရေး ဆပ်ကော်မတီ
၈		မ	ဝယ်ယူရေး ဆပ်ကော်မတီ
၉		ကျား	လည်ပတ်ရေးနှင့် ပြင်/ထိန်း ဆပ်ကော်မတီ
၁၀		ကျား	လည်ပတ်ရေးနှင့် ပြင်/ထိန်း ဆပ်ကော်မတီ
		မ	လည်ပတ်ရေးနှင့် ပြင်/ထိန်း ဆပ်ကော်မတီ
၁၁		ကျား	စေတနာ့ဝန်ထမ်း
၁၂		မ	စေတနာ့ဝန်ထမ်း
၁၃		ကျား	အကြံပြုတိုင်ကြားဖြေရှင်းရေး
၁၄		မ	အကြံပြုတိုင်ကြားဖြေရှင်းရေး
၁၅		ကျား	ကျေးရွာ စာရင်းကိုင်

ကျေးရွာ အခြေခံ အချက်အလက်များ (ပုံစံ - ၈ - ဝ)

ပုံစံ ၈-၁ ကျေးရွာအခြေခံအချက်အလက်များ (Form PC 1)

လမ်းညွှန်ချက်/ ကျေးရွာတစ်ရွာသို့ ပထမဆုံး မိတ်ဆက်ခရီးသွားရောက်သောအခါ လူထုစည်းရုံးရေးမှူးသည် ကျေးရွာခေါင်းစောင်များအားကျေးရွာအချက်အလက်များကိုပေးပို့ရန်ခံ၍တောင်းခံရသည်။ ဤအချက်အလက်များကိုစီမံကိန်းမိတ်ဆက်အစည်းဝေးစာတိုင်မိတောင်းခံရမည်။ စီမံကိန်းမိတ်ဆက်အစည်းဝေးတွင် လူထုစည်းရုံးရေးမှူးသည် ဤအချက်အလက်များအားစစ်ဆေးပြီးမှန်ကန်အောင်ပြုလုပ်ရမည်။ ပြီးနောက်တွင် လူထုစည်းရုံးရေးမှူးမှ သတင်းအချက်အလက်ထံသို့ Tablets မှတစ်ဆင့်ဖြည့်သွင်းရမည်။

ကျေးရွာအုပ်ချုပ်ရေးမှူးအမည် <i>ဦးဝင်းသိန်း</i>	ကျေးရွာအုပ်ချုပ်ရေးမှူး၏ဖုန်းနံပါတ် -	လူထုစည်းရုံးရေးမှူး၏အမည် <i>ဦးချိုစိန်</i>
ပြည်နယ်၊တိုင်းဒေသကြီး- တနင်္သာရီတိုင်းဒေသကြီး	မြို့နယ် ကွန်းစု <i>ကျေးရွာအုပ်စု</i>	ကျေးရွာ <i>ကျေးရွာ</i>

၈. လူဦးရေ

လူမျိုးစု	အိမ်ထောင်စုအရေအတွက်	ကိုးကွယ်သည့်ဘာသာ	အိမ်ထောင်စုအရေအတွက်
လူမျိုးစု (၁) <i>မူလ</i>	49	ဘာသာ(၁) <i>ဘုဒ္ဓ</i>	49
လူမျိုးစု (၂) -----		ဘာသာ(၂) -----	
လူမျိုးစု -----		ဘာသာ -----	

	အမျိုးသား(အရေအတွက်)	အမျိုးသမီး(အရေအတွက်)
လူဦးရေ	187	166
အိမ်ထောင်ဦးစီး	48	1

၉) လက်လှမ်းမီအသုံးပြုနိုင်သည့်အဆောက်အဦများ

တောင်းကျောင်း	အမှတ်ခြံပေါ်	ကျန်းမာရေး	အမှတ်ခြံပေါ်	ဘာသာရေးအဆောက်အဦ	အမှတ်ခြံပေါ်
အထက်တန်းကျောင်း	<input type="checkbox"/>	ဆေးရုံ	<input type="checkbox"/>	ဝေတီ	<input checked="" type="checkbox"/>
အလယ်တန်းကျောင်း	<input type="checkbox"/>	ကျန်းမာရေးဌာန	<input type="checkbox"/>	ဘုန်းကြီးကျောင်း	<input checked="" type="checkbox"/>
မူလတန်းကျောင်း (၃)	<input checked="" type="checkbox"/>	ကျန်းမာရေးဌာနခွဲ	<input type="checkbox"/>	ဟိန္ဒူဘုရားကျောင်း	<input type="checkbox"/>
ရွေးကောက်ရေး	<input type="checkbox"/>	ဆေးပေးခန်း	<input checked="" type="checkbox"/>	ခရစ်ယာန်ကျောင်း	<input type="checkbox"/>
အခြား	<input type="checkbox"/>	အခြား	<input type="checkbox"/>	ဝေတီ	<input type="checkbox"/>
				အခြား	<input type="checkbox"/>
မှတ်ချက်		မှတ်ချက်		မှတ်ချက်	

ကျွမ်းကျင်သူများမှတ်တမ်း ၊ ကျေးရွာတွင်နေထိုင်သော သို့မဟုတ် တခြားရွာမှလာရောက်သောကျွမ်းကျင်သူများ

	(၁)စာသင်ကျောင်း		(၂)ကျန်းမာရေး			(၃)လက်မှုပညာရှင်		
	ရွာတွင်နေထိုင်သူ	အခြားရွာမှလာသူ		ရွာတွင်နေထိုင်သူ	အခြားရွာမှလာသူ		ရွာတွင်နေထိုင်သူ	အခြားရွာမှလာသူ
ပတန်းပြဆရာ၊ဆရာမ	<input type="checkbox"/>	<input checked="" type="checkbox"/>	ဆရာဝန်	<input type="checkbox"/>	<input type="checkbox"/>	လက်သမား	<input checked="" type="checkbox"/>	<input type="checkbox"/>
ထက်တန်းပြဆရာရာမ	<input type="checkbox"/>	<input type="checkbox"/>	လက်ထောက်ကျန်းမာရေးမှူး	<input type="checkbox"/>	<input type="checkbox"/>	ပန်းရံ	<input type="checkbox"/>	<input type="checkbox"/>
လက်တန်းပြဆရာရာမ	<input type="checkbox"/>	<input type="checkbox"/>	အမျိုးသမီးကျန်းမာရေးဆရာမ	<input type="checkbox"/>	<input type="checkbox"/>	လျှပ်စစ်ဆိုင်ရာ	<input checked="" type="checkbox"/>	<input type="checkbox"/>
ဒီ.ဆရာ၊ဆရာမ	<input type="checkbox"/>	<input type="checkbox"/>	အရံသားဖွား	<input type="checkbox"/>	<input checked="" type="checkbox"/>	ရေပိုက်သွယ်သူ	<input checked="" type="checkbox"/>	<input type="checkbox"/>
ဘွဲ့	<input type="checkbox"/>	<input type="checkbox"/>	ပြည်သူ့ကျန်းမာရေးလုပ်သား (၁)/(၂)	<input type="checkbox"/>	<input type="checkbox"/>	စက်ပြင်ဆရာ	<input checked="" type="checkbox"/>	<input type="checkbox"/>
ဘ်			မှတ်ချက်				မှတ်ချက်	လက်မှတ်ရေးထိုးရန်

(ဃ) ကျေးရွာသို့ ရောက်ရှိနိုင်သည့်လမ်းအခြေအနေ /ကျေးရွာတစ်ရွာသည် ၎င်း၏ကျေးရွာအုပ်စုနှင့် ဆက်သွယ်ထားသော လမ်းအခြေအနေ(အောက်ပါတို့ကိုစိုင်းပါ)

ကျောက်ကြမ်းလမ်း: ကတ္တရာလမ်း: ကွန်ကရစ်လမ်း: မော်တော်ဆိုင်ကယ်လမ်း:
 ကျောက်ခင်းလမ်း: မြေသားလမ်း: လူသွားလမ်း: အခြား: ရေယာဉ်

(င) ကျေးရွာဖွံ့ဖြိုးမှုစီမံချက်

(၁) လူထုထုတ်ပြန်စီမံကိန်းမစတင်မီ ဤကျေးရွာတွင်ကျေးရွာဖွံ့ဖြိုးမှု စီမံချက်ရှိခဲ့ပါသလား? ပိုင်းပါ
 ရှိပါသည်/မရှိပါ/မသိပါ

(၂) ရှိခဲ့ပါလျှင် ဤစီမံချက်ကို မည်သည့် ခုနှစ်တွင်ပြင်ဆင်ခဲ့ပါသနည်း? နှစ်- 2014 /မသိပါ

(၃) ဤစီမံချက်ကို မြို့နယ်မှအတည်ပြုခဲ့ပါသလား? ပြုခဲ့ပါသည်/မပြုခဲ့ပါ /မသိပါ

စ) ခရီးအကွာအဝေး -

(၁) ဤကျေးရွာ၏ပဟိုမှ၎င်းကျေးရွာအုပ်စု၏ပဟိုအထိခရီးခိုင်းမည်မျှကွာဝေးသနည်း? ခိုင်း- 1.5 /မသိပါ

(၂) ဤကျေးရွာမှ ၎င်းကျေးရွာအုပ်စုပဟိုအထိသွားလာရာတွင်ကြာမြင့်သည့်အချိန် ခြောက်သွေ့ရာသီတွင်ကြာချိန်- 2.00 ထော်လာဂျီ/မော်တော်ဆိုင်ကယ်/ခြေလျှင်/လား/မော်တော်ဘုတ်/

အခြား: ----- စသည်တို့ဖြင့်သွားလျှင်ကြာမြင့်သည့်အချိန်

မိုးရာသီတွင်ကြာချိန်- 2.30 ----- ထော်လာဂျီ/မော်တော်ဆိုင်ကယ်/ခြေလျှင်/လား/မော်တော်ဘုတ်/

အခြား: ----- စသည်တို့ဖြင့်သွားလျှင်ကြာမြင့်သည့်အချိန်

ဘ) ပတ်ဝန်းကျင်ဆိုင်ရာသဘာဝဘေးအန္တရာယ် -

ဤကျေးရွာတွင်ကြီးခြင်းကဲ့သို့ သဘာဝဘေးအန္တရာယ်ကျရောက်စူးခြင်းရှိပါသလား။

နေရာ ရှိပါသည် ရှိလျှင်ဖော်ပြပါ-----



(ဇ) ကျေးရွာတွင် ဖွဲ့စည်းထားသော အဖွဲ့အစည်းများ

လူထုဗဟိုပြုစီမံကိန်းမတိုင်မီ ဤကျေးရွာတွင် ကျေးရွာဖွံ့ဖြိုးရေးအတွက် အစိုးရ(သို့)ရွာသားများကိုယ်တိုင်(သို့) စီမံကိန်းတစ်ခုခုမှ ဖွဲ့စည်းထားသည့် အဖွဲ့အစည်းများရှိပါသလား။

ကျေးရွာခေါင်းဆောင်

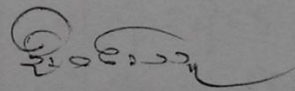
အမည် 

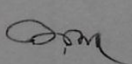
လက်မှတ်  နေ့စွဲ ၂၀. ၇. ၂၀၁၆

လူထုစည်းရုံးရေးမှူး

အမည် _____

လက်မှတ် _____ နေ့စွဲ _____

လူထုဗဟိုပြုစီမံကိန်းစီမံကိန်းလက်စွဲ

အပိုင်း-၃ ၂၉.၉.၂၀၁၅

၆. ဘဏ္ဍာရေးကုန်ကျမှု လျာထားအစီအစဉ် ရေးဆွဲခြင်း	၃၄.၃.၁၆	၂၇.၃.၁၆	၂၀	၅၁	၁၇၉-၁၈၈	၁၂
၆.၁ ပြင်ဆင်/ထိန်းသိမ်းအစီအစဉ် ရေးဆွဲခြင်း	၃၅.၃.၁၆	၃၇.၃.၁၆	၆	၁၃	၁၈၈	၁၃
၇. စီမံကိန်းလုပ်ငန်းခွဲ တိုးတက်မှု စောင့်ကြည့်လေ့လာခြင်းအစည်းအဝေး	မလို	မလို	မလို	မလို	မလို	မလို
၇.၁။ အစည်းအဝေး မဝေဖန်ကြိမ်						
၇.၂။ အစည်းအဝေး ခုတ်ယူအကြိမ်						
၇.၃။ အစည်းအဝေး တတိယအကြိမ်						
၈. စီမံကိန်းလုပ်ငန်းခွဲ အပြီးသတ်စစ်ဆေးခြင်းအစည်းအဝေး						
၉. လူထုစစ်ဆေးပွဲအစည်းအဝေး						

ကျေးရွာဖွံ့ဖြိုးရေး ဦးစားပေး အပ်အစဉ် (ပုံစံ - စ - ၃)

ပုံစံ စ-၃ ကျေးရွာဖွံ့ဖြိုးရေး ဦးစားပေး အပ်အစဉ် (Form PC 3)

လမ်းညွှန် ချက်/အဆင့်(၃)ကျေးရွာဖွံ့ဖြိုးရေးမှန်ချက်အစည်းအဝေးပြီးနောက်ပေါ် ကျေးရွာပိတ်ပိတ်
အလယ်အကျယ်ကျော်တော်စပ်သည် လူထုစည်းရုံးရေးမှူးအကူအညီဖြင့် ပြန်လည်ပြင်ဆင်အောင် ဖြည့်သွင်းရမည်။
အားလုံးသောအခက်အခဲအတားအဆီးများ၊ ဖွံ့ဖြိုးမှုဦးစားပေးအပ်အစဉ်များ၊ လူထုပတ်ဝန်းကျင်အား ရန်ပုံငွေအရင်းအမြစ်နှင့်
မသက်ဆိုင်သည့် လုပ်ငန်းများအားလုံးကိုဖော်ပြရမည်။

လူထုစည်းရုံးရေးမှူး/ဝန်ထမ်း အမည် ဒီ.စီ.ဦ
နေ့စွဲ ၇၀.၁.၂၀.၆ ဝက်ဝန်းအား အမှတ်ခြစ်ပါ (✓) ဝက်ဝန်း(၁)
 ဝက်ဝန်း(၂) ဝက်ဝန်း(၃) ဝက်ဝန်း(၄)

ပြည်နယ်/တိုင်း-တနင်္သာရီတိုင်း ပြည်နယ်-ကျွန်းဝှမ်း ကျေးရွာအုပ်စု ကျေးရွာအုပ်စု ကျေးရွာ ကျေးရွာ

က. အခက်အခဲအတားအဆီးများအားဆွေးနွေးခြင်း - ယခုလက်ရှိအခြေအနေတွင်ကျေးရွာဖွံ့ဖြိုးတိုးတက်ရေးအတွက်
အဓိကအခက်အခဲအတားအဆီးများသည် မည်သည့်အခြေအနေတွင်(အမျိုးသား/သမီး အနည်းဆုံးအခက်အခဲ ၅ ခုဖော်ပြပါ)

အမျိုးသား အဖွဲ့မှတင်ပြသောအခက်အခဲအတားအဆီးများ အမျိုးသမီး အဖွဲ့မှတင်ပြသောအခက်အခဲအတားအဆီးများ

● ၀	<p>စာရင်းအမှတ် မရှိ ကျယ်ပြန့်စွာ မြှင့် တင်မှုမရှိခြင်းကြောင့် စား ဝတ်စားရုံး အခက်ခဲ</p>	၀	<p>ကျေးရွာ ပါးပြင် စောင့် စောင့် မိမိ များစွာ များစွာ များစွာ များစွာ များစွာ များစွာ</p>
၂	<p>စားဝတ်ဆင်ယင်ရေးအခက်ခဲ ပါးသည့် အခက်ခဲကို ဖြေ ဖြေပေးပါမည်။</p>	၂	<p>ကျယ်ပြန့်စွာ မြှင့်တင်မှု မရှိခြင်းကြောင့် စား ဝတ်စားရုံး များစွာ များစွာ</p>
၃	<p>မီးဖိုချောင်စင်က ရေပေးစနစ် မရှိခြင်းကြောင့် မီးဖိုချောင် စင်မရှိဘဲ အသုံးပြုပါမည်။</p>	၃	<p>မီးဖိုချောင်စင်က ရေပေးစနစ် မရှိခြင်းကြောင့် မီးဖိုချောင် စင်မရှိဘဲ အသုံးပြုပါမည်။</p>
၄	<p>ကျေးရွာပိတ်ပိတ် မရှိသောကြောင့် ကျေးရွာပိတ်ပိတ် မရှိသောကြောင့် မီးဖိုချောင်စင် အခက်ခဲ</p>	၄	<p>ကျေးရွာပိတ်ပိတ် မရှိသောကြောင့် ကျေးရွာပိတ်ပိတ် မရှိသောကြောင့် မီးဖိုချောင်စင် အခက်ခဲ</p>
၅	<p>ကျေးရွာပိတ်ပိတ် မရှိသောကြောင့် ကျေးရွာပိတ်ပိတ် မရှိသောကြောင့် မီးဖိုချောင်စင် အခက်ခဲ</p>	၅	<p>ကျေးရွာပိတ်ပိတ် မရှိသောကြောင့် ကျေးရွာပိတ်ပိတ် မရှိသောကြောင့် မီးဖိုချောင်စင် အခက်ခဲ</p>

၁။ မျှော်မှန်းခြင်း- ဤကျေးရွာဖွံ့ဖြိုးတိုးတက်ရေးအတွက်နောင်လာမည့် (၅) နှစ်အားရည်ရွယ်၍ဆောင်ရွက်ရန်အတွက်
မည်သည့်အရာများသည်အဓိကမျှော်မှန်းမှန်းချက်ဖြစ်သနည်း။

အမျိုးသားအဖွဲ့မှတင်ပြသောမျှော်မှန်းချက်များ	အမျိုးသမီးအဖွဲ့မှတင်ပြသောမျှော်မှန်းချက်များ
၀ ကိုယ်ပိုင်ဦးဖျါ့ကျေးရွာလှုပ် ကိုယ်ပိုင်မိသားစုဝင်တွေကို ပါဝင်	၀ မိမိပျားကျေးရွာဒေသကပျားကျေးရွာလှုပ် ကျေးရွာပိုမိုကျေးရွာပါဝင် ကျေးရွာကင်းစင်ချင်ပါသည်။
၂ သောကပျားကျေးရွာလှုပ် ကျေးရွာပိုမိုကျေးရွာလှုပ် ကျေးရွာကင်းစင်ချင်ပါသည်။	၂ အခဠာလှုပ်ကျေးရွာလှုပ် ကိုယ်ပိုင်ဦးဖျါ့ကျေးရွာလှုပ် ကျေးရွာပိုမိုကျေးရွာလှုပ်
၃ ကတလားပျားကျေးရွာလှုပ် အဆင်ပြေပြီး ကွန်သံသတင်း ပျားကျေးရွာလှုပ်ကျေးရွာလှုပ် ပါဝင်	၃ မိုးရေဇယားပျားကျေးရွာလှုပ် ပြီးကတလားပျားကျေးရွာလှုပ် အဆင်ပြေစေချင်ပါသည်။
၄ ကျေးရွာအဆင်ပြေစေရန် ကျေးရွာပိုမိုကျေးရွာလှုပ် ပျားကျေးရွာလှုပ်အဆင်ပြေစေ စေချင်ပါသည်။	၄ ကျေးရွာအဆင်ပြေစေရန် ကျေးရွာပိုမိုကျေးရွာလှုပ် ကျေးရွာလှုပ်အဆင်ပြေစေ
၅ ပျားကျေးရွာလှုပ်အဆင်ပြေ ကျေးရွာပိုမိုကျေးရွာလှုပ် ကျေးရွာလှုပ်	၅ ကျေးရွာအဆင်ပြေစေရန် ကျေးရွာပိုမိုကျေးရွာလှုပ် ကျေးရွာလှုပ်အဆင်ပြေစေ

ကျေးရွာအုပ်စု စီမံကိန်းလုပ်ငန်းခွဲ ရွေးချယ်ခြင်း (ပုံစံ - ၀ - ၄)

ပုံစံ PC-၄ ကျေးရွာအုပ်စု စီမံကိန်းလုပ်ငန်းခွဲ ရွေးချယ်ခြင်းပုံစံ

လက်ညွှန်ချက်
 အကျဉ်းချုပ်ဖော်ပြချက်
 အချက်အလက်များကို MIS မှ ထုတ်ယူထားပါသည်။
 ကျေးရွာစည်းရုံးရေးမှူး/ဝန်ထမ်းအမည်
 နေ့စွဲ
 ပြည်နယ်/တိုင်း-တစ်ခုစီကို

ကျေးရွာအုပ်စုစီမံကိန်းရှေ့ကြိုးချက်
 ကျေးရွာအုပ်စုစီမံကိန်းရှေ့ကြိုးချက်
 ကျေးရွာအုပ်စုစီမံကိန်းရှေ့ကြိုးချက်
 ကျေးရွာအုပ်စုစီမံကိန်းရှေ့ကြိုးချက်

စက်ဝန်းအားအမှတ်ဖြစ်ပေးပါ(✓)၊ စက်ဝန်း(၀)၊ စက်ဝန်း(၂)၊ စက်ဝန်း(၃)၊ စက်ဝန်း(၄)၊ စက်ဝန်း(၅)၊ စက်ဝန်း(၆)၊ စက်ဝန်း(၇)၊ စက်ဝန်း(၈)၊ စက်ဝန်း(၉)

ကျေးရွာအမည်	ဆောင်ရွက်မည့် လုပ်ငန်းများ	အတိုင်းအတာ	စနစ်/တိုက်ရိုက်အကျိုးခံစားခွင့်ရှိသူများ	အဆိုပြုထားသည့် အမျိုးအမည်	စီမံကိန်းမှ ထည့်ဝင်မှု		စနစ်မှန်ကန်ကျစရိတ်		စက်ဝန်း
					စီမံကိန်းမှ ထည့်ဝင်မှု	ကျေးရွာမှ ထည့်ဝင်မှု	စနစ်မှန်ကန်ကျစရိတ်	အခြားထည့်ဝင်မှု (ဖော်ပြပါ) မပါဝင်ပါက အမည်အစွဲ ထည့်ဝင်ရမည်	
ကျေးရွာ	ကျေးရွာ	၈၅ x ၈ x ၇	၁၅၄၀	အမျိုးသား၊ အမျိုးသမီး၊ အမျိုးသားနှင့် အမျိုးသမီး	၄၀၀၀၀၀/-				၄၀
ကျေးရွာ	ကျေးရွာ		၁၀၃၃	အမျိုးသား၊ အမျိုးသမီး၊ အမျိုးသားနှင့် အမျိုးသမီး	၆၀၀၀၀၀/-				၆၀
ကျေးရွာ	ကျေးရွာ	၅၀၀ x ၁၅ x ၆		အမျိုးသား၊ အမျိုးသမီး၊ အမျိုးသားနှင့် အမျိုးသမီး	၅၀၀၀၀၀/-				၅၀
ကျေးရွာ	ကျေးရွာ	၃၂၅၀ x ၁၀ x ၂	၂	အမျိုးသား၊ အမျိုးသမီး၊ အမျိုးသားနှင့် အမျိုးသမီး	၄၀၀၀၀၀/-				၄၀

အထူး	အခြေခံ အဆောက်	$250' \times 2 \times 10'$	<input type="checkbox"/> အမျိုးသား <input type="checkbox"/> အမျိုးသမီး <input checked="" type="checkbox"/> အမျိုးသားနှင့် အမျိုးသမီး	70		70 နှစ်
မန္တလေး	မြောက်ဘက် ရိပ် လှည့်	$100' \times 2 \times \frac{1.5' + 2' \times 6'}{2}$	<input type="checkbox"/> အမျိုးသား <input type="checkbox"/> အမျိုးသမီး <input checked="" type="checkbox"/> အမျိုးသားနှင့် အမျိုးသမီး	40		40 နှစ်

ရာထူး: ကျေးရွာအုပ်စု မိ/ထောက်ကော်မတီ ဥက္ကဋ္ဌ

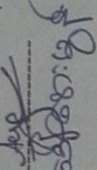
လက်မှတ်:  ဦးအောင်ကျော်

အမည်: ရန်သူ 5.2.2016

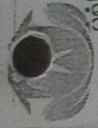

ပုံစံ PC-၄ ကျေးရွာအုပ်စုစီမံကိန်းလုပ်ငန်းခွဲရွေးချယ်ခြင်းပုံစံ

လမ်းညွှန်ချက်၊ ကျေးရွာအုပ်စုစီမံချက်ရေးဆွဲသည့်အစည်းအဝေးတွင် ကျွန်ုပ်တို့အားလုံးကတစ်ဆင့် ခံမည်ဖြစ်သည့် အစည်းအဝေးတွင် လက်ထောက်နည်းပညာမှူးတို့၏ အကူအညီဖြင့် ပြည်ပုံစံအဖြစ် ချုပ်ချယ်ရေးဦးစီးဌာနမှ ပြည်ပုံစံအား ပြင်ဆင်ခြင်းနှင့် ပြည်ပုံစံအား ပြန်လည်ဆန်းစစ်ချက်ထုတ်ဖော်ပြင်ဆင်ခြင်းအဖြစ် တွဲဖက်ထားရမည်။

ကျေးရွာအုပ်စုစီမံချက် M/S မှို့ ထည့်သွင်းရမည်။

ကျေးရွာစည်းရုံးရေးမှူး/ဝန်ထမ်းအမည် **စေတီ စ. ဇ. ၂၀၁၆**

ပြည်နယ်/တိုင်း-တနင်္သာရီတိုင်း မြို့နယ်-ကျွန်းစု စက်ဝန်းအား အမှတ်ဖြစ်ပေးပါ (✓) စက်ဝန်း (၁) စက်ဝန်း (၂) စက်ဝန်း (၃) စက်ဝန်း (၄) စက်ဝန်း (၅)

ကျေးရွာအမည်	ဆောင်ရွက်မည့် လုပ်ငန်းများ	အတိုင်းအတာ	ခန့်မှန်း တိုက်ရိုက်အကျိုး ခံစားခွင့်ရှိသူများ	အဆိုပြုထင်ပြုသူ	ခန့်မှန်းကုန်ကျစရိတ်			စုစုပေါင်း
					စီမံကိန်းမှ ထည့်ဝင်မှု	ကျေးရွာမှ ထည့်ဝင်မှု	အခြားထည့်ဝင်မှု (ဖော်ပြပါ) ထည့်ဝင်ငွေ အမည်/အဖွဲ့	
လင်းလွင်	ရွာပန်းချီ၊ ကျွဲစား	၂၄၀'၆'၃	၅၀၀	အဆိုပြုထင်ပြုသူ	၆၀ သိန်း			၆၀ သိန်း
ပရာပိ	ကျွဲစား	၂၃၀'၆'၆	၃၀၀	အဆိုပြုထင်ပြုသူ	၆၀ သိန်း			၆၀ သိန်း
ခုံးပုလဲစက်	ခင်းပုလဲ၊ ကျွဲစား	၅၀၀'	၅၀၀	အဆိုပြုထင်ပြုသူ	၆၀ သိန်း			၆၀ သိန်း
ခုံးပုလဲစက်	ကျွဲစား	၂၅၀'၆'၆		အဆိုပြုထင်ပြုသူ	၅၀ သိန်း			၅၀ သိန်း

ပုံစံ - ၀-၁၂ - အစည်းအဝေးတက်ရောက်သူများ (FORM PC 12)

လမ်းညွှန်၊ စီမံကိန်းအစည်းအဝေးအားလုံးတွင် အသုံးပြုရန်၊ လူထုစည်းရုံးရေးမှူးက ကျေးဇူးတင်ဆောင်ရွက်ပေးရန် ပုံစံ ၂ စီမံကိန်းတက်ရောက်အချိန်ယော့ပါ အစည်းအဝေးတက်ရောက်သူများစာရင်းကို ဖြည့်သွင်းရန်

စည်းရုံးရေးမှူးအမည် ဒီ.စိုးစိုး

ရက်စွဲ 19.1.2016 စီမံကိန်းတက်ရောက်မှုအမှတ်ဖြစ်ပါ (✓) တက်ရောက်မှု (၁) တက်ရောက်မှု (၂) တက်ရောက်မှု (၃) တက်ရောက်မှု (၄)

ပြည်နယ်/တိုင်းဒေသကြီး: မြို့နယ် ကျေးရွာအုပ်စု: ကျေးရွာ ကျေးရွာ: ကျေးရွာ

တနင်္သာရီတိုင်းဒေသကြီး: ကျွန်းစု

အစည်းအဝေးခေါင်းစဉ်: ပထမအကြိမ် စာချုပ်ရောင်းချရေး

စဉ်	အမည်	ကျား (✓)	မ (✓)	အိမ်ထောင်စုကိုယ်စားလှယ် (✓) ^(၁)	လူမျိုး	လက်မှတ်
၁	စိုး.မ	✓	✓			စိုး
၂	မောင်	✓	✓		ဗမာ	မောင်
၃	မောင်စွယ်	✓	✓		မ	မောင်စွယ်
၄	မောင်စွယ်	✓	✓		မ	မောင်စွယ်
၅	မောင်စွယ်	✓	✓		မ	မောင်စွယ်
၆	မောင်စွယ်	✓	✓		မ	မောင်စွယ်
၇	မောင်စွယ်	✓	✓		မ	မောင်စွယ်
၈	မောင်စွယ်	✓	✓		မ	မောင်စွယ်
၉	မောင်စွယ်	✓	✓		မ	မောင်စွယ်

စီမံကိန်းတက်ရောက်မှုအမှတ်ဖြစ်ပါ။ အမျိုးသား/အမျိုးသမီး အိမ်ထောင်စု တစ်စုကို ကိုယ်စားပြုသူမည်သူမဆို အမှတ်ဖြစ်ပါ။

ဒုတိယအကြိမ် အစည်းအဝေး တက်ရောက်သူများစာရင်း

ပုံစံ - ၀-၁၂ - အစည်းအဝေးတက်ရောက်သူများ (FORM PC 12)

လမ်းညွှန်၊ စီမံကိန်းအစည်းအဝေးအားလုံးတွင် အသုံးပြုရန် လူထုဆန်းစစ်ရေးမှူးက ကျေးဇူးတင်စွာ တောင်းဆိုပေးသည့် ပုံစံ
 ၂ စီမံကိန်းစက်ဝန်းအချိန်ဇယားပါ အစည်းအဝေးတက်ရောက်သူများစာရင်းကို ဖြည့်သွင်းရန်

စည်းရုံးရေးမှူးအမည် **ဒေါ်ခင်စု**

ရက်စွဲ **၂၀. ၁. ၂၀၁၆** စီမံကိန်းစက်ဝန်းအမှတ်ဖြစ်ပါ (✓) စက်ဝန်း(၁)
 စက်ဝန်း(၂) စက်ဝန်း(၃) စက်ဝန်း(၄)

ပြည်နယ်/တိုင်းဒေသကြီး **မြို့နယ်** **ကျေးရွာအုပ်စု** **ကျေးရွာ**
တနင်္သာရီတိုင်းဒေသကြီး **ကျွန်းစု** **ချစ်မြတ်** **တောင်ကလေး**

အစည်းအဝေးခေါင်းစဉ်: **ဒုတိယအကြိမ် အစည်းအဝေး**

စဉ်	အမည်	ကျား (✓)	မ (✓)	အိမ်ထောင်စုကိုယ်စားလှယ် (✓) (၁)	လူမျိုး	လက်မှတ်
၁	ဒေါ်ခင်စု		✓	✓	ဗမာ	ခင်စု
၂	ဒေါ်ခင်စု		✓		ဗမာ	ခင်စု
၃	ဒေါ်ခင်စု		✓		ဗမာ	ခင်စု
၄	ဒေါ်ခင်စု		✓		ဗမာ	ခင်စု
၅	ဒေါ်ခင်စု		✓		ဗမာ	ခင်စု
၆	ဒေါ်ခင်စု		✓		ဗမာ	ခင်စု
၇	ဒေါ်ခင်စု		✓		ဗမာ	ခင်စု
၈	ဒေါ်ခင်စု		✓		ဗမာ	ခင်စု
၉	ဒေါ်ခင်စု		✓		ဗမာ	ခင်စု
၁၀	ဒေါ်ခင်စု		✓		ဗမာ	ခင်စု
၁၁	ဒေါ်ခင်စု		✓		ဗမာ	ခင်စု
၁၂	ဒေါ်ခင်စု		✓		ဗမာ	ခင်စု
၁၃	ဒေါ်ခင်စု		✓		ဗမာ	ခင်စု
၁၄	ဒေါ်ခင်စု		✓		ဗမာ	ခင်စု
၁၅	ဒေါ်ခင်စု		✓		ဗမာ	ခင်စု
၁၆	ဒေါ်ခင်စု		✓		ဗမာ	ခင်စု
၁၇	ဒေါ်ခင်စု		✓		ဗမာ	ခင်စု
၁၈	ဒေါ်ခင်စု		✓		ဗမာ	ခင်စု
၁၉	ဒေါ်ခင်စု		✓		ဗမာ	ခင်စု
၂၀	ဒေါ်ခင်စု		✓		ဗမာ	ခင်စု
၂၁	ဒေါ်ခင်စု		✓		ဗမာ	ခင်စု
၂၂	ဒေါ်ခင်စု		✓		ဗမာ	ခင်စု
၂၃	ဒေါ်ခင်စု		✓		ဗမာ	ခင်စု
၂၄	ဒေါ်ခင်စု		✓		ဗမာ	ခင်စု
၂၅	ဒေါ်ခင်စု		✓		ဗမာ	ခင်စု
၂၆	ဒေါ်ခင်စု		✓		ဗမာ	ခင်စု
၂၇	ဒေါ်ခင်စု		✓		ဗမာ	ခင်စု
၂၈	ဒေါ်ခင်စု		✓		ဗမာ	ခင်စု
၂၉	ဒေါ်ခင်စု		✓		ဗမာ	ခင်စု
၃၀	ဒေါ်ခင်စု		✓		ဗမာ	ခင်စု
၃၁	ဒေါ်ခင်စု		✓		ဗမာ	ခင်စု
၃၂	ဒေါ်ခင်စု		✓		ဗမာ	ခင်စု
၃၃	ဒေါ်ခင်စု		✓		ဗမာ	ခင်စု
၃၄	ဒေါ်ခင်စု		✓		ဗမာ	ခင်စု
၃၅	ဒေါ်ခင်စု		✓		ဗမာ	ခင်စု
၃၆	ဒေါ်ခင်စု		✓		ဗမာ	ခင်စု
၃၇	ဒေါ်ခင်စု		✓		ဗမာ	ခင်စု
၃၈	ဒေါ်ခင်စု		✓		ဗမာ	ခင်စု
၃၉	ဒေါ်ခင်စု		✓		ဗမာ	ခင်စု
၄၀	ဒေါ်ခင်စု		✓		ဗမာ	ခင်စု
၄၁	ဒေါ်ခင်စု		✓		ဗမာ	ခင်စု
၄၂	ဒေါ်ခင်စု		✓		ဗမာ	ခင်စု
၄၃	ဒေါ်ခင်စု		✓		ဗမာ	ခင်စု
၄၄	ဒေါ်ခင်စု		✓		ဗမာ	ခင်စု
၄၅	ဒေါ်ခင်စု		✓		ဗမာ	ခင်စု
၄၆	ဒေါ်ခင်စု		✓		ဗမာ	ခင်စု
၄၇	ဒေါ်ခင်စု		✓		ဗမာ	ခင်စု
၄၈	ဒေါ်ခင်စု		✓		ဗမာ	ခင်စု
၄၉	ဒေါ်ခင်စု		✓		ဗမာ	ခင်စု
၅၀	ဒေါ်ခင်စု		✓		ဗမာ	ခင်စု

(၁) အိမ်ထောင်စုကိုယ်စားလှယ်၊ အမျိုးသား/အမျိုးသမီး အိမ်ထောင်စု တစ်ခုကို ကိုယ်စားပြုသူမည်သူမဆို အမှတ်ခြစ်ပါ။

ပုံစံ - ၈-၁၂ - အစည်းအဝေးတက်ရောက်သူများ (FORM PC 12)

လမ်းညွှန်။ စီမံကိန်း အစည်းအဝေးအားလုံးတွင် အသုံးပြုရန်၊ လူထုစည်းရုံးရေးမှူးက ကျေးဇူးတင်ဆောင်ရွက်ပေးရန် ပုံစံ ၂ စီမံကိန်းစက်ဝန်းအချိန်ဇယားပါ အစည်းအဝေးတက်ရောက် သူများစာရင်းကို ဖြည့်သွင်းရန်

စည်းရုံးရေးမှူးအမည် ဒေါ်အေးအေး ဦးစိုးစိုး

ရက်စွဲ။ 20. 1. 2016 စီမံကိန်းစက်ဝန်းအမှတ်ဖြစ်ပါ(✓) စက်ဝန်း(၁)
 စက်ဝန်း(၂) စက်ဝန်း(၃) စက်ဝန်း(၄)

ပြည်နယ်/တိုင်းဒေသကြီး: မြို့နယ် ကျေးရွာအုပ်စု: ကျေးရွာ
 တနင်္သာရီတိုင်းဒေသကြီး: ကျွန်းစု ကျေးရွာ ကျေးရွာ

အစည်းအဝေးခေါင်းစဉ်။ ဒုတိယ ကြိမ် ရွေးချယ်ရေး

စဉ်	အမည်	ကျား (✓)	မ (✓)	အိမ်ထောင် စုကိုယ်စား လှယ်(✓) ^(၁)	လူမျိုး	လက်မှတ်
၂၁	ကျွန်းစု	-	-	✓	ဗမာ	ကျွန်းစု
၂၂	ကျွန်းစု	-	-	✓	ဗမာ	ကျွန်းစု
၂၃	ကျွန်းစု	-	-	✓	ဗမာ	ကျွန်းစု
၂၄	ကျွန်းစု	-	-	✓	ဗမာ	ကျွန်းစု
၂၅	ကျွန်းစု	-	-	✓	ဗမာ	ကျွန်းစု
၂၆	ကျွန်းစု	-	-	✓	ဗမာ	ကျွန်းစု
၂၇	ကျွန်းစု	-	-	✓	ဗမာ	ကျွန်းစု
၂၈	ကျွန်းစု	-	-	✓	ဗမာ	ကျွန်းစု
၂၉	ကျွန်းစု	-	-	✓	ဗမာ	ကျွန်းစု
၃၀	ကျွန်းစု	-	-	✓	ဗမာ	ကျွန်းစု
၃၁	ကျွန်းစု	-	-	✓	ဗမာ	ကျွန်းစု
၃၂	ကျွန်းစု	-	-	✓	ဗမာ	ကျွန်းစု
၃၃	ကျွန်းစု	-	-	✓	ဗမာ	ကျွန်းစု
၃၄	ကျွန်းစု	-	-	✓	ဗမာ	ကျွန်းစု
၃၅	ကျွန်းစု	-	-	✓	ဗမာ	ကျွန်းစု
၃၆	ကျွန်းစု	-	-	✓	ဗမာ	ကျွန်းစု
၃၇	ကျွန်းစု	-	-	✓	ဗမာ	ကျွန်းစု
၃၈	ကျွန်းစု	-	-	✓	ဗမာ	ကျွန်းစု
၃၉	ကျွန်းစု	-	-	✓	ဗမာ	ကျွန်းစု
၄၀	ကျွန်းစု	-	-	✓	ဗမာ	ကျွန်းစု

(၁) အိမ်ထောင်စုစီးဖြစ်ရန်မလိုပါ။ အမျိုးသား/အမျိုးသမီး အိမ်ထောင်စု တစ်စုကို ကိုယ်စားပြုသူမည်သူမဆို အမှတ်ဖြစ်ပါ။

ကဏ္ဍအလိုက် ဖွံ့ဖြိုးရေး ဦးစားပေး လုပ်ငန်းစဉ်များ

၆၈၈၈၈ ၈၈၈

ကဏ္ဍအလိုက် ဖွံ့ဖြိုးရေးဦးစားပေး လုပ်ငန်းစဉ်များ



နောက်ဆက်တွဲ (၄) ခြားနားသောအပိုင်းများအတွက် ဦးစားပေးဖွံ့ဖြိုးရေးလုပ်ငန်းစဉ်များ အနှစ်ချုပ်

မူရင်းသည်အား VPSC တွင်ထားရှိရပါမည်။ အခြားဌာနဆိုင်ရာများနှင့် ညှိနှိုင်းရန်အတွက် မိတ္တူအား TPIC သို့ပို့ရပါမည်။ MIS data အနေဖြင့်သွင်းရန်မလိုအပ်ပါ။

	အဆင့်	လုပ်ငန်း	မည်သူဦးစားပေးမလဲ	လ/နှစ်	ကျေးဇူးရှာမှ တာဝန်ခံသူ သို့ အုပ်စု	ပြင်ပမှ မည်သည့် ထောက်ပံ့မှု မလဲ
အခြေခံအထောက်အပံ့	၁	ဧည့်သည်များ (ရေပိုမိုကုန်)	<input checked="" type="checkbox"/> မ <input checked="" type="checkbox"/> ကျား	၂၀၁၆	၇၂၀၀	၇၂၀၀
	၂	ဧည့်သည်များ (လျှပ်စစ်)	<input checked="" type="checkbox"/> မ <input checked="" type="checkbox"/> ကျား	-	၇၂၀၀	-
	၃	ဧည့်သည်များ	<input checked="" type="checkbox"/> မ <input checked="" type="checkbox"/> ကျား	-	၇၂၀၀	-
	၄	ဧည့်သည်များ	<input checked="" type="checkbox"/> မ <input checked="" type="checkbox"/> ကျား	-	၇၂၀၀	-
အသက်မွေးဝမ်းကျောင်း/စိုက်ပျိုးရေး	၁	ဧည့်သည်များ	<input checked="" type="checkbox"/> မ <input checked="" type="checkbox"/> ကျား	-	၇၂၀၀	-
	၂	ဧည့်သည်များ	<input checked="" type="checkbox"/> မ <input checked="" type="checkbox"/> ကျား	-	၇၂၀၀	-
			<input type="checkbox"/> မ <input type="checkbox"/> ကျား			
			<input type="checkbox"/> မ <input type="checkbox"/> ကျား			
ကျန်းမာရေးနှင့် အာဟာရ			<input type="checkbox"/> မ <input type="checkbox"/> ကျား			
			<input type="checkbox"/> မ <input type="checkbox"/> ကျား			
			<input type="checkbox"/> မ <input type="checkbox"/> ကျား			
			<input type="checkbox"/> မ <input type="checkbox"/> ကျား			
ပညာရေး			<input type="checkbox"/> မ <input type="checkbox"/> ကျား			
			<input type="checkbox"/> မ <input type="checkbox"/> ကျား			
			<input type="checkbox"/> မ <input type="checkbox"/> ကျား			
			<input type="checkbox"/> မ <input type="checkbox"/> ကျား			

VDP အရည်အသွေးထိန်းချုပ်မှု

ထိန်းချုပ်သူ-	ရက်စွဲ-	ရွာ-	VDP ရက်စွဲ
		မြို့နယ်	ကျေးရွာအုပ်စု

VDP စာရွက်စာတမ်းပြီးဆုံးမှုကို စစ်ဆေးပါ။ (OM အရ)

- မျက်နှာဖုံး (အဖုံး)
- မာတိကာ
- ကျေးရွာအခြေခံ (data)
- PSA အကျဉ်းချုပ်နှင့် PRA လုပ်ငန်းစဉ်
- အမျိုးသားအမျိုးသမီး အဖွဲ့များ၏ အခက်အခဲများ
- ကျေးရွာမျှော်မှန်းချက် (ဆွေးနွေးချက် ရလဒ်)
- အမျိုးသား၊ အမျိုးသမီးအဖွဲ့များ သဘောတူထားသည့် (၄) နှစ်အတွက် ဦးစားပေး လုပ်ငန်းများ စာရင်း (အခြေခံ အဆောက်အဦး၊ အသက်မွေးမှု၊ ပညာရေး၊ လူမှုရေးထိန်းသိမ်းမှု၊)

နောက်ဆက်တွဲများ

- လူမှုရေးအကဲဖြတ်မှု၊ စာရွက်စာတမ်း၊ ဓါတ်ပုံနှင့် PRA လုပ်ငန်းစဉ်၊ မြေပုံများပါရမည်၊ စည်းစိမ်ပိုင်ဆိုင်မှု အဆင့်၊ Venn ပုံ.....
- ကျေးရွာစီမံကိန်း ရေးဆွဲရေး အစည်းအဝေးမှတ်တမ်း မိတ္တူ
- ကျေးရွာ၏ အချက်အလက် (PC 1 ပုံစံ)
- ကျေးရွာမျှော်မှန်းချက်

(၂) လူမှုရေးအကဲဖြတ်မှုအရည်အသွေးနှင့် (VDP စစ်ဆေးပါ)

- VDP တွင် ပါဝင်သော ဦးရေ (အမျိုးသားအမျိုးသမီး)
- လူမှုရေးအကဲဖြတ်မှုအရည်အသွေးနှင့် VDP အတွက် ရက်ပေါင်း
- PRA အသုံးပြုမှုအရည်အတွက်
- ပါဝင်သောဦးရေနှင့် လုပ်ငန်းများ မှတ်တမ်းတင်ခြင်း (အစည်းအဝေးမှတ်တမ်း၊ ဓါတ်ပုံ၊ တိုင်းရင်းသားအနည်းစုနှင့် ထိခိုက်လွယ်သောအဖွဲ့များ၊)
 - အလွန်ကောင်
 - ကောင်း
 - ညံ့
- လုပ်ငန်းများမှတ်တမ်းတင်ခြင်းနှင့် အမျိုးသမီးအဖွဲ့အစည်း၏ ရလဒ်အား ခွဲခြားပေးထားသလား၊
 - ရှိ
 - မရှိ
- စီမံကိန်း အရေအတွက် (အမျိုးသား၊ အမျိုးသမီးရွေးချယ်မှုအရေအတွက်)

PRA နှင့်သက်ဆိုင်သော အခြားစီမံကိန်းအရေအတွက် (အမျိုးသားအမျိုးသမီးရွေးချယ်မှုအရေအတွက်)