

ပြည်ထောင်စုသမ္မတမြန်မာနိုင်ငံတော်အစိုးရ
စိုက်ပျိုးရေး၊ မွေးမြူရေးနှင့် ဆည်မြောင်းဝန်ကြီးဌာန
ကျေးလက်ဒေသဖွံ့ဖြိုးတိုးတက်ရေးဦးစီးဌာန

ကျွန်းစုမြို့နယ်



လူထုပတ်ဝန်းကျင်ဖွံ့ဖြိုးရေး
National Community Driven Development Project
(NCDDP)



ကျေးရွာဖွံ့ဖြိုးရေး အစီအစဉ်
Village Development Plan (VDP)

မိကျောင်းအော်ကျေးရွာ၊ ရေမြစ်ကြီးကျေးရွာအုပ်စု

မာတိကာ

စဉ်	အကြောင်းအရာ	စာမျက်နှာ
၁	ကျွန်းစုမြို့နယ်မြေပုံ	၁
၂	ကျေးရွာအုပ်စုမြေပုံ	၂
၃	ကျေးရွာအုပ်စုတွင် ပါဝင်သောကျေးရွာများစာရင်း	၃
၄	လူထုပူးပေါင်းပါဝင်သော ဆန်းစစ်ခြင်းနှင့် အကဲဖြတ်ခြင်း လုပ်ငန်းစဉ်	၄
၅	ကျေးရွာသမိုင်းကြောင်း	၄
၆	ကျေးရွာသမိုင်းကြောင်းအပေါ် သုံးသပ်ချက်	၅
၇	လူမှုနှင့် အရင်းအမြစ်ပြုမြေပုံ	၆
၈	လူမှုနှင့် အရင်းအမြစ်ပြုမြေပုံအပေါ် သုံးသပ်ချက်	၆
၉	ရာသီခွင်ပြုပြင်ကွဲဒီဇိုင်း	၈
၁၀	ရာသီခွင်ပြုပြင်ကွဲဒီဇိုင်းအပေါ် သုံးသပ်ချက်	၈
၁၁	ပြဿနာသစ်ပင်များ	၉
၁၂	ပြဿနာသစ်ပင်အပေါ် သုံးသပ်ချက်	၁၀
၁၃	ပင့်ကူအိမ်မြေပုံ	၁၁
၁၄	ပင့်ကူအိမ်အပေါ် သုံးသပ်ချက်	၁၂
၁၅	ကြွယ်ဝမှုပြဇယား	၁၃
၁၆	ကြွယ်ဝမှုပြဇယားအပေါ် သုံးသပ်ချက်	၁၃
၁၇	မှတ်တမ်းခါတ်ပုံများ	၁၅
၁၈	ကော်မတီဝင်များစာရင်း	၁၇
၁၉	ကျေးရွာအခြေခံအချက်အလက်များ (ပုံစံ - ၈ - ၁)	၁၈
၂၀	စီမံကိန်းစက်ဝန်းအချိန်ဇယား (ပုံစံ ၈-၂)	၂၁
၂၁	ကျေးရွာဖွံ့ဖြိုးရေး ဦးစားပေး အစီအစဉ် (ပုံစံ ၈-၃)	၂၂
၂၂	ကျေးရွာအုပ်စုစီမံကိန်းလုပ်ငန်းခွဲရွေးချယ်ခြင်း (ပုံစံ ၈-၄)	၂၆
၂၃	အစည်းအဝေးတက်ရောက်သူများစာရင်း	၃၄
၂၄	အစည်းအဝေးမှတ်တမ်းများ	၃၉
၂၅	ကဏ္ဍအလိုက် ဖွံ့ဖြိုးရေး ဦးစားပေးလုပ်ငန်းများ	၄၄
၂၆	VDP အရည်အသွေးထိန်းချုပ်မှု	၄၆

ကျွန်းစုမြို့နယ်အခြေပြမြေပုံ

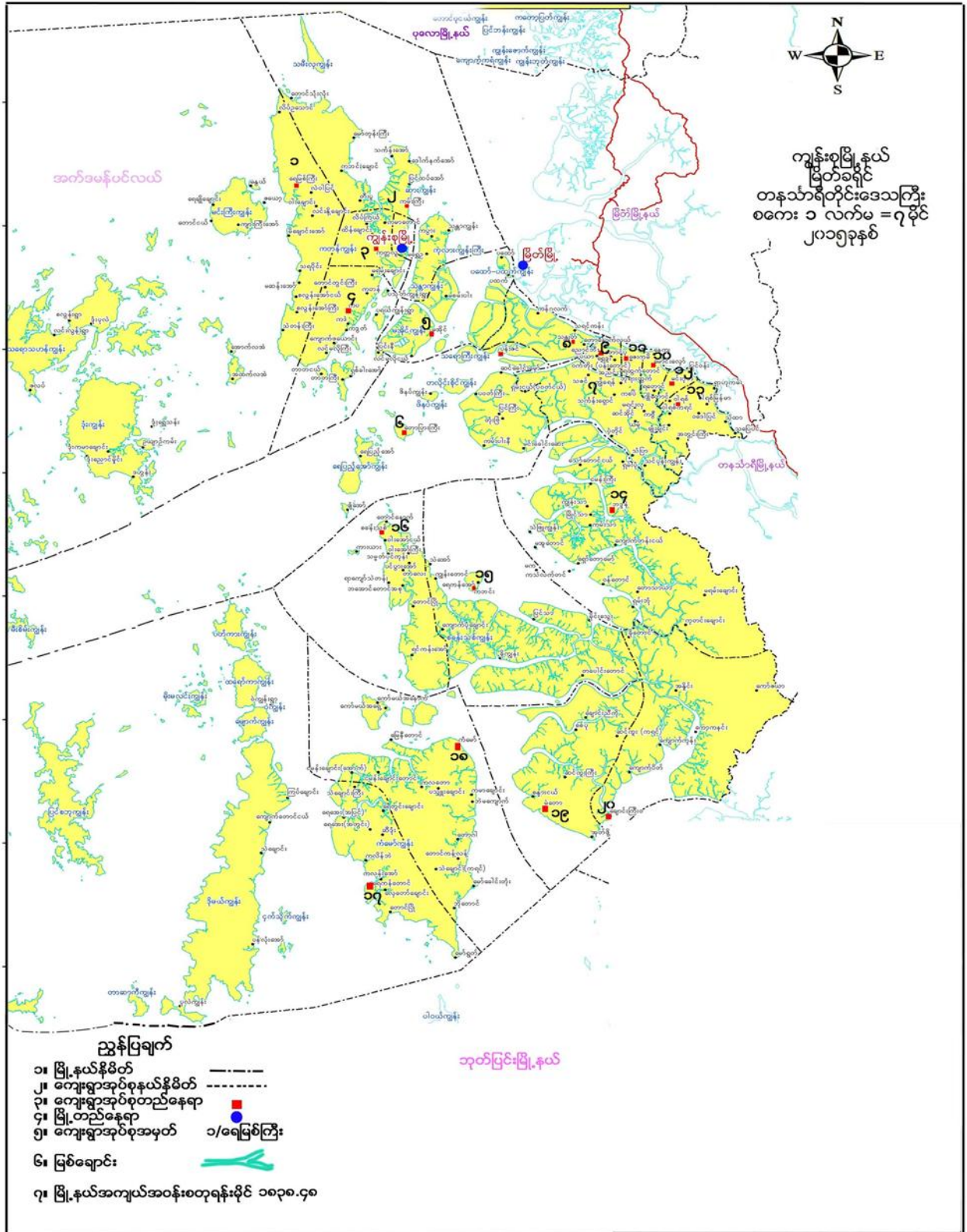

ကျေးရွာအုပ်စုမြေပုံ

ပုလောမြို့နယ်

စဉ်	ကျေးရွာအမည်	အဆောက်အအုံအမျိုးအစား	အိမ်ထောင်စုအရေအတွက်	လူဦးရေ	မှတ်ချက်
၁	စုစုပေါင်း	၂၇၂၇	၂၀၉၅	၁၃၁၆၆	
၂	ရေမြစ်ကြီးကျေးရွာ	၄၆	၂၈	၂၆၀	
၃	အဲကမာချောင်းကျေးရွာ	၁၁၄	၁၆၁	၆၀၃	
၄	အဲညောင်မိုင်းကျေးရွာ	၁၂၁	၁၀၂	၅၄၄	
၅	အဲဆွဲသန်းကျေးရွာ	၈၀	၈၆	၄၄၄	
၆	မိလွန်းအောက်ကျေးရွာ	၅၅	၃၄	၂၈၀	
၇	မိလွန်းအောက်ကျေးရွာ	၈၆	၃၄	၄၀၄	
၈	အဲလှအောက်ကျေးရွာ	၂၇၆	၁၇၈	၆၀၀	
၉	အဲယာကျေးရွာ	၆၁	၁၂	၂၆၆	
၁၀	လိပ်ပင်ကျေးရွာ	-	-	-	ရွာမုက်
၁၁	အဲဆွဲသန်းကျေးရွာ	၃၃	၂၈	၁၆၆	
၁၂	ရေချိုအောက်ကျေးရွာ	၂၆	၃၄	၁၀၇	ရွာမုက်
၁၃	မိမိကျေးရွာ	-	-	-	
၁၄	သဲတန်းကြီးကျေးရွာ	၂၀၉	၁၆၄	၈၀၃	
၁၅	လအဲကျေးရွာ	၇၉	၁၄၃	၄၉၆	
၁၆	တောင်ငယ်ကျေးရွာ	-	-	-	ရွာမုက်
၁၇	တောင်ပိုင်ကျေးရွာ	၂၈၃	၂၉၃	၁၄၆၄	
၁၈	လင်းခိုကျေးရွာ	၁၅၁	၁၅၉	၇၉၉	
၁၉	လှေခိုအောက်ကျေးရွာ	၃၁	၃၆	၄၁၆	
၂၀	ကျားကြီးအောက်ကျေးရွာ	၉၃	၁၂၆	၄၆၅	
၂၁	လိပ်ပင်ကျေးရွာ	၃၁	၃၈	၄၈၀	ရွာသစ်
၂၂	လိပ်ပင်ကျေးရွာ	၁၀၂	၁၃၇	၅၆၆	ရွာသစ်
၂၃	နေကြာအောက်	၁၅၅	၁၀၇	၅၃၁	ရွာသစ်
၂၄	မာညောင်ကျွန်း	၁၄၉	၇၄	၃၆၅	ရွာသစ်
၂၅	မာရာမိ	၇၁	၇၄	၂၉၃	ရွာသစ်
၂၆	ညောင်ပိုင်ကျွန်း	၃၁	၃၁	၃၅၂	ရွာသစ်
၂၇	အဲလှအောက်	၁၂၁	၇၃	၅၂၆	ရွာသစ်
၂၈	အဲယာကျွန်း	၈၃	၇၃	၃၆၃	ရွာသစ်

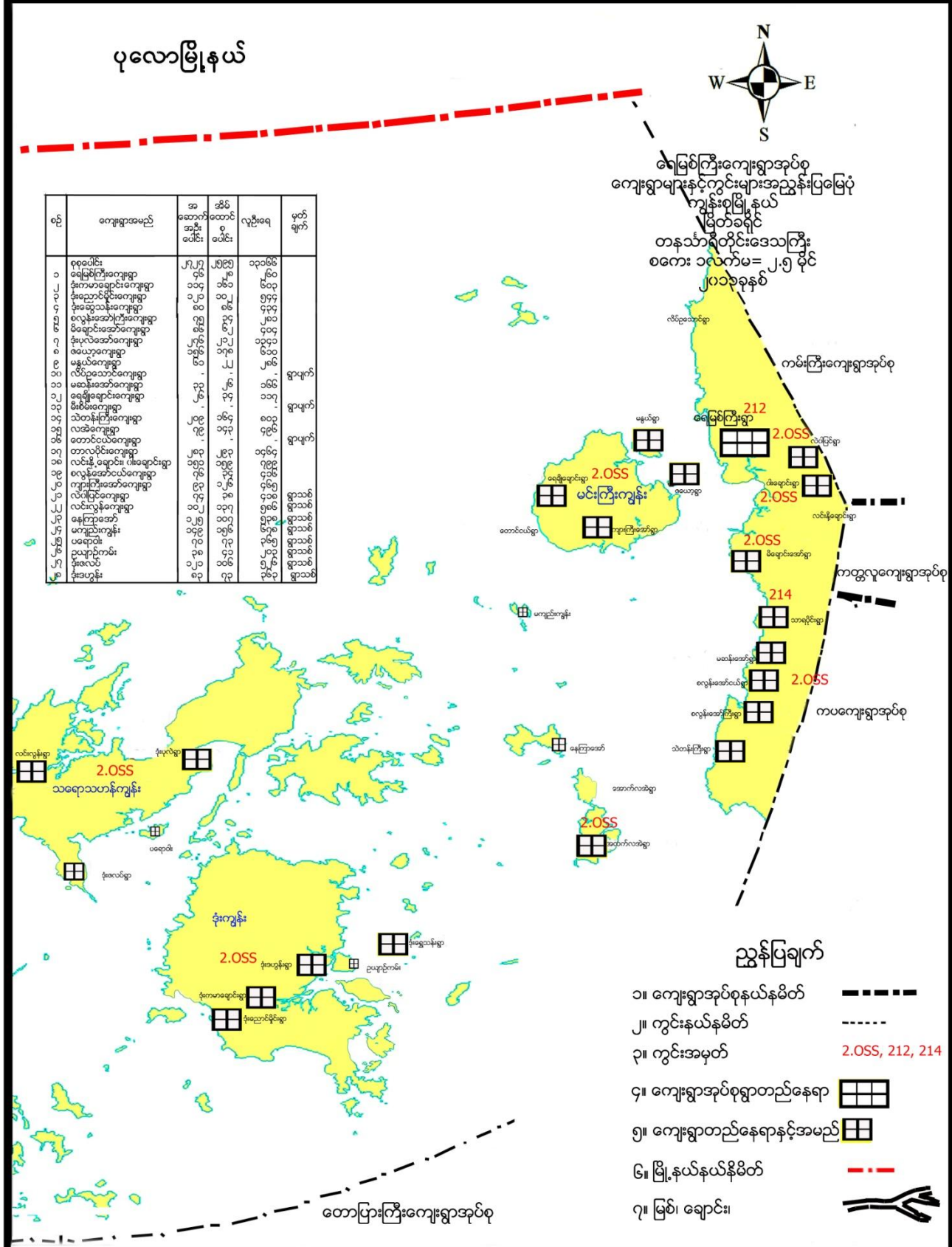

ကျေးရွာအုပ်စုအတွင်းပါဝင်သော ကျေးရွာများ

- ၁ - ရေမြစ်ကြီးကျေးရွာ
- ၂ - ဇယော့ကျေးရွာ
- ၃ - မနွယ်ကျေးရွာ
- ၄ - လဲဝါပြင်ကျေးရွာ
- ၅ - ဝါးချောင်းချောင်းကျေးရွာ
- ၆ - မိကျောင်းအော်ကျေးရွာ
- ၇ - တာလပိုင်းကျေးရွာ
- ၈ - မဆန်းအော်ကျေးရွာ
- ၉ - စလွန်အော်ငယ်ကျေးရွာ
- ၁၀ - စလွန်အော်ကြီးကျေးရွာ
- ၁၁ - သဲတန်းကြီးကျေးရွာ
- ၁၂ - အထက်လအဲကျေးရွာ
- ၁၃ - အောက်လအဲကျေးရွာ
- ၁၄ - မန်ကျည်းကျွန်းကျေးရွာ
- ၁၅ - နေကြာအော်ကျေးရွာ
- ၁၆ - ကျားကြီးအော်ကျေးရွာ
- ၁၇ - ရေချိုချောင်းကျေးရွာ
- ၁၈ - လင်းလွန်းကျေးရွာ
- ၁၉ - ပရောဝါးကျေးရွာ
- ၂၀ - ခုံးပုလဲအော်ကျေးရွာ
- ၂၁ - ခုံးညောင်မှိုင်းကျေးရွာ
- ၂၂ - ခုံးကမာချောင်းကျေးရွာ
- ၂၃ - ခုံးဒဟွန်းကျေးရွာ
- ၂၄ - ခုံးဥယျာဉ်ကမ်းကျေးရွာ
- ၂၅ - ခုံးဇလပ်ကျေးရွာ
- ၂၆ - ခုံးရွှေသန်းကျေးရွာ



လူထုပူးပေါင်းပါဝင်သော လူမှုဆန်းစစ်ခြင်းနှင့် အကဲဖြတ်ခြင်း လုပ်ငန်းစဉ် (PSA/PRA) အကျဉ်းချုပ်

စဉ်	အသုံးပြုခဲ့သော PRA Tool များ
၁	ကျေးရွာသမိုင်းကြောင်း
၂	လူမှုနှင့်အရင်းအမြစ်ပြမြေပုံ
၃	ရာသီခွင်ပြ ပြက္ခဒိန်
၄	ပြဿနာသစ်ပင် (၁)
၅	ပြဿနာသစ်ပင် (၂)
၆	ပြဿနာသစ်ပင် (၃)
၇	ပင့်ကူအိမ်မြေပုံ
၈	ကြွယ်ဝမှုပြမြေပုံ

ကျေးရွာသမိုင်းကြောင်း

မြန်မာနိုင်ငံတော်၊ ရှေးဟောင်းသမိုင်းနှင့် အမွေအနှစ်ရေးရာဌာန၊ ရှေးဟောင်းသမိုင်းဌာန၊ ရှေးဟောင်းသမိုင်းဌာန၊ ရှေးဟောင်းသမိုင်းဌာန

နေ့စွဲ - 30.1.2016
 ကျား - 5 နေရာ

ခုနှစ်	အကြောင်းအရာ	အကျိုးရလဒ်	အကျိုးခံစားခွင့်ရှိသူ
၁၉၆၀	စားဝတ်ဝတ်စုံ	ပစ္စည်းများ ရှာဖွေရသေး	
၁၉၆၀	စားဝတ်ဝတ်စုံ	လူကြီးများ၏ အိမ်ထဲ	
၁၉၇၆	စာသင်ကျောင်း (တီးကျောင်းဆောက်)		
၁၉၈၀	သဘာဝဘေးအန္တရာယ် ဖြစ်ပွားမှုများ	အိမ်ထဲ	
၁၉၈၈	အုန်းတိုက်	ကျေးရွာထဲ	
၁၉၈၈	ဒီဂရီတက် ငါးသေ	ငါးရွာ၊ ငါး	
၁၉၈၈	စာသင်ကျောင်း အသစ်ဆောက်	ပညာရေးအဖွဲ့၏ ငယ်လေးများ	နှစ်စဉ်ကျောင်းသားဦးရေအရောက်
၁၉၈၈ - ၂၀၀၀	စာသင်ကျောင်း မျက်နှာချက် ပြုပြင်	အပူဒဏ်သက်သာ	နှစ်စဉ်ကျောင်းသားဦးရေအရောက်
၂၀၀၄ - ၂၀၀၅	စာသင်ကျောင်း ဖြစ်ပွားမှု ဖြစ်ပွားမှု	ကျေးရွာထဲ	ကျေးရွာ (၁) များ



ကျေးရွာသမိုင်းကြောင်းအပေါ် သုံးသပ်ချက်

- နေ့စွဲ - ၃၀.၁.၂၀၁၆
- စတင်ချိန် - နံနက် ၉:၃၀
- ပြီးဆုံးချိန် - နံနက် ၁၀:၃၀
- နေရာ - မိကျောင်းအော်ကျေးရွာ

ရေမြစ်ကြီးကျေးရွာအုပ်စု၊ မိကျောင်းအော်ကျေးရွာတွင် ၁၃၂၀ ခုနှစ်က စားပြများ ဝင်ရောက်ပြီး တိုက်ခိုက်ခြင်းကြောင့် ပစ္စည်းများဆုံးရှုံး၍ လူများ သေကြေပျက်စီးသည် အထိဖြစ်ခဲ့သည်။ ၁၃၂၆ ခုနှစ်တွင် တောင်မြေများပြိုကျမှုကြောင့် အိမ်များပြိုကျသည်အထိ ဖြစ်ခဲ့ပြီး လူ ၁ ဦးသေဆုံးခဲ့သည်။ ၁၃၃၆ ခုနှစ်တွင် ကျေးရွာတွင် စာသင်ကျောင်းကို စတင်တည်ဆောက်ခဲ့သည်။ စာသင်ကျောင်းကို ဝါးဖြင့်သာ ဆောက်လုပ်ခဲ့သည်။ ၂၀၀၀ ခုနှစ်တွင် သဘာဝဘေးအန္တရာယ်ကျရောက်ပြီး အုန်းပင်များလဲပြိုမှု ဖြစ်သောကြောင့် အိမ်များ ပြိုကျပျက်စီးခဲ့ပါသည်။ ၂၀၀၃ ခုနှစ်တွင် ကျေးရွာသို့ ဆူနာမီဝင်ရောက်မှုကြောင့် လေ့များ ပျက်စီးခဲ့သည်။ ၂၀၀၈ ခုနှစ်တွင် ဒီရေတက်မှုကြောင့် ငါးများစွာသေဆုံးပြီး ထိုနှစ်များတွင် ငါးရှားပါးမှုများ ဖြစ်ပေါ်ခဲ့သည်။ ၂၀၀၈ ခုနှစ်တွင် စာသင်ကျောင်းကို ဝါးကျောင်းမှ အသစ်ဆောက်လုပ်ခဲ့ပြီး ပညာရေးအတွက် အနည်းငယ်ပိုမိုကောင်းမွန်လာပြီး နှစ်စဉ်ကျောင်းတက်သော ကျောင်းသားဦးရေအလိုက် အကျိုးခံစားခွင့် ရရှိခဲ့သည်။ ၂၀၁၃-၁၄ ခုနှစ်တွင် လူထုဗဟိုပြုစီမံကိန်းမှ ရရှိသော ထောက်ပံ့ငွေဖြင့် ကျောင်းမျက်နှာကျက်ကို ကျေးရွာသူ/သားများကိုယ်တိုင် တိုင်ပင်ဆွေးနွေးပြီး ပြုပြင်ခဲ့သည်။ စာသင်ကျောင်း မျက်နှာကျက် ပြုလုပ်ခြင်းကြောင့် ကျောင်းသူ/သားများ အပူဒဏ် ခံစားရမှု သက်သာခဲ့သည်။ ၂၀၁၄-၁၅ ခုနှစ်တွင် လူထုဗဟိုပြုစီမံကိန်း ဒုတိယနှစ်မှ ရရှိသော ထောက်ပံ့ငွေဖြင့် ကျောင်းမြေထိန်းနံရံပြုလုပ်ခဲ့သည်။ မြေပြိုကျမှုများကို ကာကွယ်ပြီးသားဖြစ်သွားခဲ့ပြီး ကျောင်းသူ/သားများအတွက် ပိုမိုအဆင်ပြေခဲ့သည်။

ပါဝင်ဆွေးနွေးသူ ကျား ၅ ဦး

လူမှုနှင့် အရင်းအမြစ်ပြုပြင်မှု



လူမှုနှင့်အရင်းအမြစ်ပြုပြင်မှုအပေါ် သုံးသပ်ချက်

- နေ့စွဲ - ၃၀.၁.၂၀၁၆
- စချိန် - နံနက် ၈:၂၀
- ပြီးဆုံးချိန် - နံနက် ၁၀:၀၀
- နေရာ - မိကျောင်းအော်ကျေးရွာ

မိကျောင်းအော်ကျေးရွာသည် ကျွန်းစု(ခ) ကတန်ကျွန်းကြီး၏ တောင်အနောက်ဘက်ပိုင်း၊ ပင်လယ်ကမ်းနဖူးပေါ်တွင် တည်ရှိသော ရွာလေးတစ်ရွာဖြစ်သည်။ ကတန်ကျွန်းကြီး၏ ကျွန်းပတ်လမ်းပေါ်တွင် တည်ရှိပြီး မိကျောင်းအော်ကျေးရွာသို့ မြေသားလမ်းဖြင့်တစ်ဖုံ၊ ရေလမ်းဖြင့်တစ်ကြောင်း ရောက်ရှိနိုင်သည်။ ရေကျချိန်တွင်



အလွန်ကြီးမားကျယ်ပြန့်သော ရွံ့နွံနှင့် သဲရောသော သောင်ပြင်ကျယ်ကြီးနှင့် ကျေးရွာ၏ မျက်နှာပြင်မှာ သဲများ အင်မတန်ပေါများသော ရွာဖြစ်သည်။ မိကျောင်းအော်ကျေးရွာသည် အိမ်ထောင်စု ၈၁ စု၊ လူဦးရေ စုစုပေါင်း ၃၈၆ ရှိပြီး အမျိုးသား ၂၁၀ ဦး၊ အမျိုးသမီး ၁၇၆ ဦး ဖွဲ့စည်းနေထိုင်နေသောရွာဖြစ်သည်။ ကျေးရွာ၏ အဓိကအားကိုးအားထားပြုရာ လုပ်ငန်းမှာ ရေလုပ်ငန်းဖြစ်သည်။ ရေလုပ်ငန်းကို ဦးစားပေးလုပ်ကိုင် ကြသော်လည်း ဘာသာရေး ကိုင်းရှိုင်းသူများဖြစ်သည့်အတွက် ကျေးရွာတွင် စေတီနှင့် ဘုန်းကြီးကျောင်းရှိပြီး တရားဟောပွဲများကို အခွင့်သာသလို ပြုလုပ်လေ့ရှိသော ဓလေ့ရှိသည်။ မိကျောင်းအော်ကျေးရွာတွင် မူလတန်းကျောင်းသာရှိသောကြောင့် ပညာရေးကို ဆုံးခန်းတိုင်အောင် သင်ကြားနိုင်မှုမရှိဘဲ ပညာရေး တစ်ပိုင်းတစ်စဖြင့် ကျောင်းနားရခြင်းဖြစ်ပြီး ကလေးများ ပညာရေးနိမ့်ပါးလာကြသည်။ ကျေးရွာတွင် ခြေခံလူတန်းစား များသောကြောင့် ပညာရေးအားပေးမှုနည်းပါးလျက်ရှိသည်။ စီးပွားရေးအဆင်ပြေသော မိသားစုဝင် အနည်းအကျဉ်းသာ မြို့ပေါ်တွင် ပညာဆက်လက်သင်ကြားနိုင်ကြသည်။ မိကျောင်းအော်ကျေးရွာမှ ဆိုင်ကယ်ဖြင့် သွားလျှင် မိနစ် ၃၀ ခန့်ကြာသော တာရပိုင်းကျေးရွာတွင် အထက်တန်းကျောင်း ရှိသော်လည်း ကျောင်းသူ/သားများအနေဖြင့် ခြေလျင်ဖြင့်သွားရအဆင်မပြေခြင်း၊ ဆိုင်ကယ်မရှိခြင်း၊ မိုးရာသီတွင် သွားလာရေးခက်ခဲခြင်းတို့ကြောင့် ကျောင်းသူကျောင်းသားအနည်းစုသာ သွားရောက်ကျောင်းတက်နိုင် ကြသည်။ မူလတန်းကျောင်းတွင် သင်ကြားသည့်ဆရာနှင့် ဆရာမများသည် အခြားအရပ်မှ လာရောက်သင်ကြားပေးကြသူများ ဖြစ်သည့်အတွက် နေရေးထိုင်ရေးအဆင်ပြေရန် ကျေးရွာတွင် ဘော်ဒါဆောင် တစ်ဆောင်လည်းရှိသည်။

မိကျောင်းအော်ကျေးရွာတွင် ကျေးလက်ဆေးပေးခန်းမရှိသဖြင့် ကျန်းမာရေးနှင့် ပါတ်သက်၍ ကုသမှု နောက်ကျခြင်း၊ ငွေကြေးတတ်နိုင်သူများသာ ကျန်းစုမြို့နှင့် မြိတ်မြို့တို့တွင် ဆေးကုသမှုခံယူနိုင်ပြီး ငွေကြေး မတတ်နိုင်သူများ အသက်အန္တရာယ်ရှိခြင်းများ ကြုံတွေ့နေရပါသည်။

အနှစ်ချုပ်

မိကျောင်းအော်ကျေးရွာတွင် လမ်းပန်းဆက်သွယ်ရေးသည် အားနည်းလျက်ရှိနေသေးကြောင်း တွေ့ရှိရသည်။ အရေးပေါ်အခြေအနေများတွင် ကုန်းလမ်း၊ ရေလမ်း ၂ လမ်းလုံး သွားလာရေး ခက်ခဲလျက် ရှိသည်။ ပညာရေးမှာ မူလတန်းအဆင့်သာရှိသောကြောင့် ပညာရေးနိမ့်ကျခြင်း၊ ရေလုပ်ငန်းသာ အားထားမှု ပြုနေရခြင်းကြောင့် မိသားစု စားဝတ်နေရေး ကျပ်တည်းမှုများဖြစ်နေခြင်း၊ ဆေးပေးခန်းမရှိသောကြောင့် ကျန်းမာရေးနှင့် ပါတ်သက်၍ အခက်အခဲများရှိနေသေးကြောင်း ဆွေးနွေးခဲ့ကြသည်။

ပါဝင်ဆွေးနွေးသူ - ကျား ၅ ဦး၊ မ ၅ ဦး

ရာသီခွင်ပြ ပြက္ခဒိန်

ဇူ. ၉ - ၂၀၁၆
ပါဝင်အေးအေး = ၃၀ - ၈၀ (၁၀) (၉)

လများ:	ဇူလိုင်	ဇူလိုင်	ဇူလိုင်	ဇူလိုင်	ဇူလိုင်	ဇူလိုင်	ဇူလိုင်	ဇူလိုင်	ဇူလိုင်	ဇူလိုင်	ဇူလိုင်	ဇူလိုင်
ရာသီဥတု												
အပူပိုက်အပူ	၄၅	၄၅-၈၀	၄၈-၈၀	၈၀-၉၀	၈၀-၉၀	၈၀-၉၀	၄၅-၈၀	၄၅-၈၀	၄၅-၈၀	၄၅-၈၀	၄၅-၈၀	၄၅-၈၀
ပုံလမ်းသား	အထိ ၅	အထိ ၅		၈၀-၉၀			၈၀-၉၀	၈၀-၉၀				
ဝင်ငွေ	အသင့်အတင့်	ပျား	ပျား	ပျား	ပျား	ပျား	ပျား	အသင့်အတင့်	ပျား	ပျား	အသင့်အတင့်	အသင့်အတင့်
ထွက်ငွေ	ပျား	ပျား	ပျား	ပျား	ပျား	ပျား	ပျား	ပျား	ပျား	အသင့်အတင့်	ပျား	အသင့်အတင့်
ရေ ၅၅၅	ပျား	ပျား	ပျား	ပျား	ပျား	ပျား	ပျား	ပျား	ပျား	အသင့်အတင့်	အသင့်အတင့်	အသင့်အတင့်
အားလပ်ရက်	၈.၉.၁၀	၈.၉.၁၀	၈.၉.၁၀	၈.၉.၁၀	၈.၉.၁၀	၈.၉.၁၀	၈.၉.၁၀	၈.၉.၁၀	၈.၉.၁၀	၈.၉.၁၀	၈.၉.၁၀	၈.၉.၁၀
ဧရာဝတီ	အထိ ၅	အထိ ၅	ပျား	၈၀-၉၀	၈၀-၉၀	ပျား	ပျား	အထိ ၅	အထိ ၅	၈၀-၉၀	၈၀-၉၀	၈၀-၉၀

ရာသီခွင်ပြ ပြက္ခဒိန် အပေါ်သုံးသပ်ချက်

- နေ့စွဲ - ၂၉.၁.၂၀၁၆
- စရိန် - ညနေ ၄:၀၀
- နေရာ - မိကျောင်းအော်ကျေးရွာ

မိကျောင်းအော်ကျေးရွာ၏ အဓိက အသက်မွေးဝမ်းကြောင်းလုပ်ငန်းမှာ ရေလုပ်ငန်းဖြစ်သည်။ ငါး၊ ပုစွန်၊ ကဏန်းတို့ကို အဓိကထား၍ ဖမ်းဆီးကြသည်။ တစ်နှစ်ပါတ်လုံးတွင် ရေထွက်ပစ္စည်းများ ရာသီအလိုက် အထွက်နည်း၊ အထွက်များမှုပေါ်မူတည်၍ ဝင်ငွေထွက်ငွေလည်းကွာခြားမှုရှိသည်။ ကဆုန်လနှင့် နယုန်လတို့တွင် ဝင်ငွေများများရရှိပြီး တန်ခူး၊ တန်ဆောင်မုန်း၊ တပို့တွဲ၊ တပေါင်းလတို့တွင် ဝင်ငွေမှာ အသင့်အတင့်ရရှိပြီး၊ ဝါဆို၊ ဝါခေါင်၊ တော်သလင်း၊ သီတင်းကျွတ်၊ နတ်တော်၊ ပြာသိုလများတွင် ဝင်ငွေ နည်းသည်။ တန်ခူး၊ ဝါဆိုလမှ နတ်တော်လတို့အထိ ထွက်ငွေများပြီး ကျန်သောလများတွင် ထွက်ငွေ အသင့်အတင့်ရှိသည်။ ကျေးရွာတွင် လအလိုက်ပွဲတော်များကျင်းပလေ့ရှိပြီး တန်ခူးလတွင်သင်္ကြန်ပွဲ၊ ကဆုန်တွင် ညောင်ရေသွန်းပွဲ၊ ဝါဆိုတွင် ဝါဆိုသင်္ကြန်ပွဲ၊ သီတင်းကျွတ်မီးထွန်းပွဲ၊ တန်ဆောင်မုန်းတွင် ကထိန်ပွဲ၊ နတ်တော်လတွင် နတ်ကပွဲများ ကျင်းပလေ့ရှိသည်။ မိကျောင်းအော်ကျေးရွာတွင်

တစ်နှစ်ပါတ်လုံး ရေရှားပါးမှု သိပ်မရှိဘဲ ရေသုံးစွဲမှု အဆင်ပြေပြီး တပို့တွဲနှင့် တပေါင်းလတို့တွင်သာ ရေမှာ အနည်းငယ် လျော့နည်းလေ့ရှိသည်။ ကျေးရွာတွင် တစ်နှစ်ပါတ်လုံးရှိအားလပ်ရက်မှာ လတိုင်၏ ၈၂၂၁၀ ရက်များဖြစ်သည်။ မိကျောင်းအော်ကျေးရွာသည် တန်ဆောင်မုန်းလမှ တန်ခူးလတို့တွင် ရာသီဥတု ပူတစ်လှည့်အေးတစ်လှည့် ဖြစ်သောကြောင့် နားစေ၊ ချောင်းဆိုးရောဂါ၊ ဝမ်းလျောခြင်းနှင့် မျက်စိနာခြင်းတို့ကဲ့သို့သော ရောဂါများ ဖြစ်များပြီး ကျန်သောလများတွင် ရိုးရိုးဖျားနှင့် ငှက်ဖျားရောဂါအဖြစ်များပြီး ကျန်သောလများတွင် ရိုးရိုးအဖျားနှင့် ငှက်ဖျားရောဂါတို့ အဖြစ်များကြသည်။

အနှစ်ချုပ်

ကျေးရွာ၏ အဓိကလုပ်ငန်းမှာ ရေလုပ်ငန်းသာရှိခြင်းကြောင့် အမျိုးသမီးများအတွက် အလုပ်အကိုင် အခွင့်အလမ်းရှားပါးပြီး၊ ဝင်ငွေမရှာဖွေနိုင်ခြင်း၊ အမျိုးသားတစ်ဦးတည်းဝင်ငွေကိုသာ မှီခိုနေရသဖြင့် လုံလောက်မှုမရှိဘဲ အကြွေးသံသရာမှ အလွတ်မြောက်နိုင်ခြင်း အခက်အခဲများကို ကြုံတွေ့ရပါသည်။ ကျေးရွာတွင် ရေအခက်အခဲ မရှိသော်လည်း ရေရှားပါးသော ကာလများတွင် စနစ်တကျ သိုလှော်သုံးစွဲနိုင်သော ရေစုကန်များမရှိသည့် အဖြစ်ကိုလည်း ကြုံတွေ့နေရကြောင်း ဆွေးနွေးခဲ့ကြပါသည်။

ပါဝင်ဆွေးနွေးသူ - ကျား ၁ ဦး၊ မ - ၆ ဦး

ပြဿနာသစ်ပင်များ



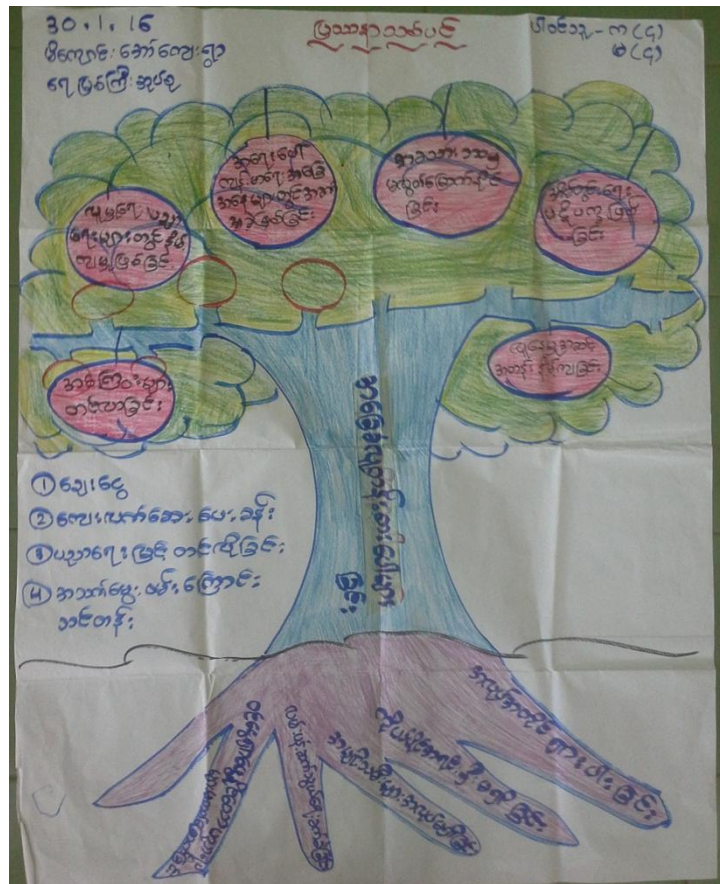

ပြဿနာသစ်ပင်အပေါ် သုံးသပ်ချက်

နေ့စွဲ - ၂၉.၁.၂၀၁၆၊ ၃၀.၁.၂၀၁၆

ရေမြစ်ကြီးကျေးရွာအုပ်စု၊ မိကျောင်းအော်ကျေးရွာ၏ အခက်အခဲများကို ဖော်ထုတ်နိုင်ရန်နှင့် ဖြေရှင်းနိုင်ရန် ပြဿနာသစ်ပင် ၃ ပင်ကို အသုံးပြုခဲ့သည်။ ပြဿနာသစ်ပင် ၃ ပင်ကို မတူညီသော ကျေးရွာအပိုင်း အသီးသီးတွင် အသုံးပြုခဲ့ကြသည်။ မိကျောင်းအော်ကျေးရွာအစွန်ပိုင်းတစ်ဘက်စီနှင့် ရွာလယ်ပိုင်းတွင် အသုံးပြုခဲ့သည်။ ကျေးရွာလူထုများ၏ အခက်အခဲများကို ဖော်ထုတ်နိုင်ရန်အတွက် စည်းရုံးရေးမှူးက ကူညီပေးခဲ့ပြီး ပူးပေါင်းဆန်းစစ်မှုကို ပြုလုပ်ခဲ့သည်။ ပြဿနာသစ်ပင်များတွင် ကျေးရွာ၏ အဓိကအခက်အခဲများဖြစ်သော ရေသွယ်ယူခြင်း၊ ကျန်းမာရေး၊ လမ်းပန်းဆက်သွယ်ရေးခက်ခဲမှုနှင့် စားဝတ်နေရေး ခက်ခဲနေမှု အခြေအနေများကို လေ့လာတွေ့ရှိရပါသည်။ ဆွေးနွေးသည့်အချိန်တွင် ကျေးရွာ၏ တည်နေရာအခက်အခဲကြောင့် ရေသုံးစွဲရမှု ခက်ခဲခြင်းနှင့် ဆက်သွယ်ရေးအခြေအနေခက်ခဲမှုတို့ကို အဓိကကြိုတွေ့နေရသော အခက်အခဲများအဖြစ် ဆွေးနွေးခဲ့ကြသည်။ သဘာဝဘေးအန္တရာယ်လျော့ချရေး အဖွဲ့အစည်းမှ ရရှိသော ထောက်ပံ့ငွေကြေးဖြင့် ရေသွယ်ယူထားသော်လည်း ရရှိသောရေပမာဏနှင့် ရေအားမှာ ရွာထဲရှိအိမ်များအားလုံး ရေကို လုံလောက်စွာ အသုံးမပြုနိုင်ချေ။ ထိုအခက်အခဲကိုဖြေရှင်းနိုင်ရန်အတွက် ရေစုကန်တည်ဆောက်ခြင်းလုပ်ငန်းကို ပြုလုပ်နိုင်ရန် အဓိကထား ဆွေးနွေးခဲ့ကြသည်။ ကျေးရွာဖွံ့ဖြိုးရန်အတွက် မိကျောင်းအော်ကျေးရွာသူ၊ သားများ အလိုရှိသောလုပ်ငန်းများမှာ



ပင့်ကူအိမ်မြေပုံအပေါ်သုံးသက်ချက်

- နေ့စွဲ - ၂၉.၁.၂၀၁၆
- စတင်ချိန် - ည ၆း၃၀
- ပြီးဆုံးချိန် - ည ၈း၃၀
- နေရာ - မိကျောင်းအော်ကျေးရွာ (အစွန်ပိုင်း)

ရေမြစ်ကြီးကျေးရွာအုပ်စု၊ မိကျောင်းအော်ကျေးရွာရှိ အစွန်ပိုင်းနေအိမ်တစ်အိမ်တွင် အမျိုးသမီးများ သီးသန့်စုဖွဲ့တွေ့ဆုံပြီး ပင့်ကူအိမ်မြေပုံကို စတင်အသုံးပြု ဆွေးနွေးခဲ့ကြသည်။ ရည်ရွယ်ချက်မှာ ကျေးရွာအတွင်းတွင် အမျိုးသမီးများပါဝင်နိုင်မှုနှင့် ရရှိသောအခွင့်အရေး၊ အခွင့်အလမ်းများကို အမျိုးသားများနှင့် နှိုင်းယှဉ် လေ့လာသုံးသပ်နိုင်ရန်ဖြစ်သည်။ ထိုသို့နှိုင်းယှဉ်လေ့လာနိုင်ရန်အတွက် အမျိုးသမီးများအား သီးသန့် ဆွေးနွေးစေရာ အချက် ၉ ချက် ထွက်ပေါ်လာပါသည်။ ထိုအချက် ၉ ချက်မှာ လုံခြုံမှု၊ အလုပ်အကိုင်အခွင့်အလမ်း၊ ဝင်ငွေ၊ အိမ်မှုကိစ္စ၊ ဦးစီးဦးဆောင်နိုင်မှု၊ ပစ္စည်းဥစ္စာပိုင်ဆိုင်မှု၊ ပညာရေး၊ ပူးပေါင်းဆောင်ရွက်မှုနှင့် ခွန်အားပေးမှုတို့ဖြစ်သည်။ ထို့နောက် အမျိုးသမီးများမှ ထွက်ပေါ်လာသော အချက် ၉ ချက်ကို အခြေခံ၍ ဆွေးနွေးမှုများကို ခြုံငုံသုံးသပ်ရာတွင် အမျိုးသားများသည် အမျိုးသမီးများထက် လုံခြုံမှု၊ ဦးစီးဦးဆောင်နိုင်မှု၊ ပညာရေး၊ အလုပ်အကိုင်အခွင့်အလမ်းရရှိမှုနှင့် ဝင်ငွေရှာဖွေနိုင်မှုခွန်အားပေးမှုတို့တွင် ပိုမိုများပြားအားသာနေသည်ကို တွေ့ရှိရပြီး အိမ်မှုကိစ္စနှင့် ပူးပေါင်းဆောင်ရွက်မှုပိုင်းတွင် အမျိုးသမီးများက ပိုမိုပြုလုပ်နေကြကြောင်းတွေ့ရှိရပါသည်။ ပစ္စည်းဥစ္စာပိုင်ဆိုင်မှုတွင် တန်းတူဖြစ်ကြောင်းကိုလည်း တွေ့ရှိရပါသည်။

အနှစ်ချုပ်

မိကျောင်းအော်ကျေးရွာ အမျိုးသမီးများ၏ အကြံပြုချက်မှာ အမျိုးသမီးများသည်လည်း အမျိုးသားများနည်းတူ အလုပ်လုပ်နိုင်၊ ဝင်ငွေရှာဖွေနိုင်ပြီး မိသားစုအတွက် အထောက်အကူပြုနိုင်သူများ ဖြစ်လိုကြကြောင်း၊ အမျိုးသားများနည်းတူ တန်းတူ ပူးပေါင်းဆောင်ရွက်ပြီး ပါဝင်ခွင့်၊ ဆုံးဖြတ်ခွင့်များရရှိလျှင် ပို၍ ကောင်းမွန်လာနိုင်ကြောင်း ဆွေးနွေးခဲ့ကြသည်။

မိကျောင်းအော်ကျေးရွာ၏ ပင့်ကူအိမ်မြေပုံကို ခြုံငုံသုံးသပ်ရာတွင် အမျိုးသားများသည် အမျိုးသမီးများထက် လုပ်ပိုင်ခွင့် အခွင့်အလမ်း ပိုမိုများပြားကြောင်း သိရှိရပြီး ကျားမ တန်းတူညီမျှရေးအတွက် လိုအပ်ချက်များ ရှိနေသေးကြောင်း စသည်ဖြင့် သုံးသပ်ရပါသည်။

ပါဝင်ဆွေးနွေးသူ - မ ၆ ဦး



ကြွယ်ဝမှုပြဇယား (ပိုင်ဆိုင်မှုပြ)

မူးပေါင် ပါဝင်သူ - ကျား (၄) မ (၄)		ကြွယ်ဝမှုအခြေပုံ		30. 1. 2016 မိကျောင်းအော်ရွာ
စဉ်	သွင်းဖြင့်လက္ခဏာ	ပိုင်ဆိုင်မှု	သတ်ဖြတ်အရာ	အိမ်ခြေ
၁	ဥယျာဉ်သစ်	ဧည့်အလတ်စား၊ ဥယျာဉ်ပိုင် (မြေရှင်း)၊ ပုစွန်ပိုင်၊ ကကန်းပိုင်၊ မုတ်ပိုင်၊ ယိုင်ဇာန် ကား၊ သွယ်ပိုင်၊ စုပိုင်၊ ယိုင်ခင်း၊ ယိုင်ကား၊ အိတ်၊ တံနုပိုင်၊ စစ်ပိုင်၊ စိတ်၊ တိမ်၊ ချေး၊ အိတ် ပတ်၊ ကံကုန်အိတ်	ကြိုးစားအားထုတ်မှု၊ အရင်းအနှီး၊ ဤ မိကျောင်းအော်ရွာ၊ မီးပွား၊ အခြေပုံ၊ အရင်းအနှီး၊ ဤခြင်း၊ ဖြောင်လှုပ်ငန်း၊ အိတ်ပိုင်၊ မိသားစုဝင်များခြင်း၊ စေ့စပ်မှု ဤခြင်း၊ ချေးကမ်းမှု၊ ဤခြင်း။	၄
၂	ဧည့်အလတ်စား	ဧည့်အလတ်စား၊ ပုစွန်ပိုင်၊ ကကန်းပိုင် အိုင်ဇာန်၊ မိတ်ကန် (ဝသုဉ္ဇိဝေဇာ)၊ တိမ်၊ စုပိုင်၊ ယိုင်ကား	ဝင်ငွေနှင့် ထွက်ငွေ များခြင်း၊ အကြွေးများ စင်လာပါက အဆိုးမိတ်ဆွဲဆောင်ခြင်း၊ အရင်းအနှီး အနည်းငယ် ဤခြင်း၊ လှုပ်ငန်း၊ ပြောင်းလဲမှုနှင့် ဤခြင်း (ဥပဒေအရ) ကြိုးစားမှု၊ ဤခြင်း၊ စေ့စပ်မှု၊ ဤခြင်း၊ ရွေးကောက်မှု၊ ဤခြင်း။	၂၀
၃	မင်္ဂလာပြည့်သောအုပ်စု	စုပိုင်၊ စက်ကား၊ ပုစွန်ပိုင်၊ တာလပါ က ဧည့်အလတ် (ဆောင်ကဲထုတ်ပေး)၊ ပုစွန်ပိုင် ကကန်းပိုင်	အကြွေးများ စင်လာခြင်း၊ ငွေကြိုယူပါက လှုပ်ငန်း အဆင်မပြေပါက အဆိုးမိတ်ဆွဲဆောင် နိုင်ခြင်း၊ လှုပ်ငန်းသုံး ပစ္စည်းနှင့် အရင်းအနှီးကုန် ပိုင်မှု ဤခြင်း၊ မိသားစုဝင်များခြင်း၊ ဝင်ငွေထွက်ငွေ များခြင်း၊ အထွတ်ထွတ်လှုပ်လှိုင် ဤအရာများ ဤခြင်း၊ ကွပ်ကဲမှု များခြင်း၊ အခွေ များ ပျက်စီးမှု၊ ဤခြင်း၊ မိတ်ကန်၊ လှုပ်ငန်း၊ ကိစ္စအဝဝကန်ခြင်း။	၆၆

ကြွယ်ဝမှုပြဇယား/ ပိုင်ဆိုင်မှုပြဇယားအပေါ်သုံးသပ်ချက်

- နေ့စွဲ - ၃၀.၁.၂၀၁၆
- စတင်ချိန် - နံနက် ၈:၀၀
- ပြီးဆုံးချိန် - နံနက် ၉:၀၀

မိကျောင်းအော်ကျေးရွာ၏ ကြွယ်ဝမှုအခြေအနေကို သုံးသပ်နိုင်ရန် အစည်းအဝေးကို မိကျောင်းအော်ကျေးရွာရှိ နေအိမ်တစ်ခုတွင် အမျိုးသမီး၊ အမျိုးသားများ အတူပူးပေါင်း ဆွေးနွေးခဲ့ကြသည်။ ချမ်းသာသောအုပ်စု၊ ပြေလည်သောအုပ်စု၊ မပြေလည်သောအုပ်စု ဟူ၍ ၃ အုပ်စုရှိကြောင်း ဆွေးနွေးခဲ့ကြသည်။ ချမ်းသာသောအုပ်စုတွင် အိမ်ခြေ ၄ အိမ်သာရှိပြီး သွပ်မိုး၊ ခန့်မိုး ပျဉ်ခင်း၊ ပျဉ်ကာအိမ်များဖြင့် နေထိုင်ကြသည်။ လှေအလတ်စား၊ ဥယျာဉ် (မြေရှင်း)၊ ပုစွန်ပိုင်၊ ကကန်းပိုင်၊ မုတ်ပိုင်၊ ဆိုင်ကယ်၊ ကား၊ ဆိုလာမီး၊ တစ်နိုင်တစ်ပိုင်မီးစက်၊ TV၊ ဈေးဆိုင်၊ လတ္တက်ရည်ဆိုင်များ ပိုင်ဆိုင်ကြသည်။ ချမ်းသာသောအုပ်စုတွင် ကိုယ်ပိုင်စီးပွားရေး လုပ်ကိုင်ကြပြီး ထောင်ကဲ (ဒေသအခေါ်) များဖြစ်ကြသည်။ ပြေလည်သောအုပ်စုတွင် အိမ်ခြေ ၂၀ ခန့်ရှိပြီး ခန့်မိုး ယိုင်ကာအိမ်များဖြင့်



နေထိုင်ကြသည်။ လှေအလတ်စား၊ ပုဇွန်ပိုက်၊ ကဏန်းပိုက်၊ ဆိုင်ကယ်၊ မီးစက် များပိုင်ဆိုင်ကြသည်။ ထိုအုပ်စုသည် တစ်နိုင်တစ်ပိုင် လုပ်ငန်းများဖြင့် မိသားစုစားဝတ်နေရေးကို ဖြေရှင်းနိုင်ကြပြီး ပုံမှန် စားသောက်နေထိုင်သူများဖြစ်ပါသည်။ မပြေလည်သောအုပ်စုတွင် ခနိမိုး၊ ဖက်ကာ၊ ယိုင်ကာအိမ်များဖြင့် နေထိုင်ကြပြီး ၆၆ အိမ်ခန့်ရှိသည်။ ထိုအုပ်စုတွင် ကိုယ်ပိုင်လုပ်ကိုင်နိုင်ရန် အရင်းအနှီးမရှိသည့်အတွက် ထောက်ကဲများမှ ထုတ်ပေးသော လှေငယ်များနှင့် ပိုက်များရှိပြီး ထိုအရာများဖြင့် မိသားစုစားဝတ်နေရေး အခက်အခဲကို ဖြေရှင်းကြရသည်။ အခစားလုပ်ကိုင်ခြင်းဖြစ်သည်။

အနှစ်ချုပ်

မပြေလည်ဆုံးအုပ်စုသည် ကျေးရွာ၏တွင် အိမ်ခြေအများဆုံးဖြစ်ပြီး ကိုယ်ပိုင်ရင်းနှီး လုပ်ကိုင်နိုင်သော ဥစ္စာပစ္စည်းမရှိခြင်း၊ လူဦးရေများပြီး အမျိုးသမီးများ အလုပ်လုပ်နိုင်မှုမရှိခြင်း၊ ထောင်ကဲများတွင် အခစားလုပ်ကိုင်နေမှုမှ မလွတ်မြောက်နိုင်ဘဲ ကြွေးသံသရာထဲတွင် နစ်နေခြင်း၊ ခလေးများ ပညာရေးနိမ့်လာခြင်း၊ ဝင်ငွေထွက်ငွေမမျှတသည့် အဆင်မပြေမှုများ ကြုံတွေ့နေကြောင်း ဆွေးနွေးခဲ့ကြသည်။

ပါဝင်ဆွေးနွေးသူ - ကျား ၄ ဦး၊ မ ၄ ဦး

မှတ်တမ်းခိတ်ပုံများ



ရွာလုံးကျွတ် ပထမအကြိမ် အစည်းအဝေး



PRA Tools အသုံးပြု၍ ကျေးရွာအခက်အခဲများဖော်ထုတ်ခြင်း

မှတ်တမ်းခတ်ပုံများ



PRA Tools အသုံးပြု၍ ကျေးရွာအခက်အခဲများဖော်ထုတ်ခြင်း



ဒုတိအကြိမ် ရွာလုံးကျွတ်အစည်းအဝေး

ကော်မတီဝင်များစာရင်း

စဉ်	အမည်	ကျား၊ မ	ရာထူး
၁	ဦးတင့်လွင်	ကျား	ကျေးရွာ စီ/ထောက် ဥက္ကဋ္ဌ
၂	ဒေါ်အေးအေးမော်	မ	ကျေးရွာ စီ/ထောက် ဥက္ကဋ္ဌ
၃	ဒေါ်စန်းမာလာ	မ	စောင့်ကြည့်၊ ကြီးကြပ်ရေး ဆပ်ကော်မတီ
၄	ဦးလင်းငယ်	ကျား	စောင့်ကြည့်၊ ကြီးကြပ်ရေး ဆပ်ကော်မတီ
၅	ဒေါ်မိချိုအေး	မ	စောင့်ကြည့်၊ ကြီးကြပ်ရေး ဆပ်ကော်မတီ
၆	ဒေါ်ခင်ခင်ချို	မ	ဝယ်ယူရေး ဆပ်ကော်မတီ
၇	ဦးမျိုးမင်းဦး	ကျား	ဝယ်ယူရေး ဆပ်ကော်မတီ
၈	ဦးငွေရ	ကျား	ဝယ်ယူရေး ဆပ်ကော်မတီ
၉	ဦးဝင်းနိုင်	ကျား	လည်ပတ်ရေးနှင့် ပြင်/ထိန်း ဆပ်ကော်မတီ
၁၀	ဦးလှိုင်စိုး	ကျား	လည်ပတ်ရေးနှင့် ပြင်/ထိန်း ဆပ်ကော်မတီ
၁၁	ဒေါ်ကြည်ကြည်	မ	လည်ပတ်ရေးနှင့် ပြင်/ထိန်း ဆပ်ကော်မတီ
၁၂	ဦးမင်းလတ်	ကျား	စေတနာ့ဝန်ထမ်း
၁၃	ဒေါ်မြတ်မြတ်မွန်	မ	စေတနာ့ဝန်ထမ်း
၁၄	ဦးမောင်နိုင်	ကျား	အကြံပြုတိုင်ကြားဖြေရှင်းရေး
၁၅	ဒေါ်ရှင်ပို	မ	အကြံပြုတိုင်ကြားဖြေရှင်းရေး
၁၆	ဦးရဲစိုး	ကျား	ကျေးရွာ စာရင်းကိုင်

ကျေးရွာ အခြေခံ အချက်အလက်များ (ပုံစံ - ၈ - ၁)

ပုံစံ ၈-၁ ကျေးရွာအခြေခံအချက်အလက်များ (Form PC 1)

လမ်းညွှန်ချက်/ ကျေးရွာတစ်ရွာသို့ ပထမဆုံး မိတ်ဆက်ခရီးသွားရောက်သောအခါ လူထုစည်းရုံးရေးမှူးသည် ကျေးရွာခေါင်းဆောင်များအားကျေးရွာအချက်အလက်များကိုမေတ္တာရပ်ခံ၍တောင်းခံရသည်။ ဤအချက်အလက်များကိုစီမံကိန်းမိတ်ဆက်အစည်းဝေးမတိုင်မီတောင်းခံရမည်။ စီမံကိန်းမိတ်ဆက်အစည်းဝေးတွင် လူထုစည်းရုံးရေးမှူးသည် ဤအချက်အလက်များအားစစ်ဆေးပြီးမှန်ကန်အောင်ပြုလုပ်ရမည်။ ပြီးနောက်တွင် လူထုစည်းရုံးရေးမှူးမှ သတင်းအချက်အလက်ထံသို့ Tablets မှတစ်ဆင့်ဖြည့်သွင်းရမည်။

ကျေးရွာအုပ်ချုပ်ရေးမှူးအမည် <p style="text-align: center; font-size: 1.2em;">ဦးဝင်းအေး</p>	ကျေးရွာအုပ်ချုပ်ရေးမှူး၏ဖုန်းနံပါတ် <p style="text-align: center; font-size: 1.2em;">၀၇၂၆၁၂၂၄၅၇၄၉ (၆၆၆)</p>	လူထုစည်းရုံးရေးမှူး၏အမည် <p style="text-align: center; font-size: 1.2em;">ဒေါ်ခင်မေဦး</p>
ပြည်နယ်၊တိုင်းဒေသကြီး၊ တနင်္သာရီတိုင်းဒေသကြီး	မြို့နယ် ကျေးရွာအုပ်စု <p style="text-align: center; font-size: 1.2em;">ကျေးရွာ</p>	ကျေးရွာ <p style="text-align: center; font-size: 1.2em;">မိကျောင်းကျော်</p>

က. လူဦးရေ

လူမျိုးစု	အိမ်ထောင်စုအရေအတွက်	ကိုးကွယ်သည့်ဘာသာ	အိမ်ထောင်စုအရေအတွက်
လူမျိုးစု (၁) ဗမာ	၈၁	ဘာသာ(၁) ဗုဒ္ဓ	၈၁
လူမျိုးစု (၂) -----		ဘာသာ(၂) -----	
လူမျိုးစုရော -----		ဘာသာရော -----	

	အမျိုးသား(အရေအတွက်)	အမျိုးသမီး(အရေအတွက်)
လူဦးရေ	၂၁၀	၁၇၆
အိမ်ထောင်ဦးစီး	၇၈	၃

(ခ) လက်လှမ်းမီအသုံးပြုနိုင်သည့်အဆောက်အဦများ

စာသင်ကျောင်း	အမှတ်ခြိပ်ပါ	ကျန်းမာရေး	အမှတ်ခြိပ်ပါ	ဘာသာရေးအဆောက်အဦး	အမှတ်ခြိပ်ပါ
အထက်တန်းကျောင်း	<input type="checkbox"/>	ဆေးရုံ	<input type="checkbox"/>	ဇေတီ	<input checked="" type="checkbox"/>
အလယ်တန်းကျောင်း	<input type="checkbox"/>	ကျန်းမာရေးဌာန	<input type="checkbox"/>	ဘုန်းကြီးကျောင်း	<input checked="" type="checkbox"/>
မူလတန်းကျောင်း	<input checked="" type="checkbox"/>	ကျန်းမာရေးဌာနခွဲ	<input type="checkbox"/>	ဟိန္ဒူဘုရားကျောင်း	<input type="checkbox"/>
ပျက်ကြီးကျောင်း	<input type="checkbox"/>	ဆေးပေးခန်း	<input type="checkbox"/>	ခရစ်ယာန်ကျောင်း	<input type="checkbox"/>
အခြား	<input type="checkbox"/>	အခြား	<input type="checkbox"/>	ဇလီ	<input type="checkbox"/>
				အခြား	<input type="checkbox"/>
မှတ်ချက်		မှတ်ချက်		မှတ်ချက်	

(ဂ) ကျွမ်းကျင်သူများမှတ်တမ်း ၊ ကျေးရွာတွင်နေထိုင်သော သို့မဟုတ် တခြားရွာမှလာရောက်သောကျွမ်းကျင်သူများ

	(၁) စာသင်ကျောင်း		(၂) ကျန်းမာရေး			(၃) လက်မှုပညာရှင်		
	ရွာတွင်နေထိုင်သူ	အခြားရွာမှလာသူ		ရွာတွင်နေထိုင်သူ	အခြားရွာမှလာသူ		ရွာတွင်နေထိုင်သူ	အခြားရွာမှလာသူ
ပတ်တန်းပြဆရာ၊ ဆရာမ	<input type="checkbox"/>	<input checked="" type="checkbox"/>	ဆရာဝန်	<input type="checkbox"/>	<input type="checkbox"/>	လက်သမား	<input checked="" type="checkbox"/>	<input type="checkbox"/>
ထက်တန်းပြဆရာရာမ	<input type="checkbox"/>	<input type="checkbox"/>	လက်ထောက်ကျန်းမာရေးမှူး	<input type="checkbox"/>	<input type="checkbox"/>	ပန်းရံ	<input type="checkbox"/>	<input type="checkbox"/>
လက်တန်းပြဆရာရာမ	<input type="checkbox"/>	<input type="checkbox"/>	အမျိုးသမီးကျန်းမာရေးဆရာမ	<input type="checkbox"/>	<input type="checkbox"/>	လှုပ်စေ့ဆိုင်ရာ	<input type="checkbox"/>	<input type="checkbox"/>
ရွာဆရာမ	<input type="checkbox"/>	<input type="checkbox"/>	အရံသားဖွား	<input checked="" type="checkbox"/>	<input type="checkbox"/>	ရေပိုက်သွယ်သူ	<input type="checkbox"/>	<input type="checkbox"/>
နား	<input type="checkbox"/>	<input type="checkbox"/>	ပြည်သူ့ကျန်းမာရေးလုပ်သား (၁)/(၂)	<input type="checkbox"/>	<input type="checkbox"/>	ကော်ပြင်ဆရာ	<input type="checkbox"/>	<input type="checkbox"/>
၂၄			မှတ်ချက်				မှတ်ချက်	

(ဃ) ကျေးရွာသို့ ရောက်ရှိနိုင်သည့်လမ်းအခြေအနေ / ကျေးရွာတစ်ရွာသည် ၎င်း၏ကျေးရွာအုပ်စုနှင့် ဆက်သွယ်ထားသောလမ်းအခြေအနေ (အောက်ပါတို့ကိုဝိုင်းပါ)

ကျောက်ကြမ်းလမ်း: _____ ကတ္တရာလမ်း: _____ ကွန်ကရစ်လမ်း: _____ မော်တော်ဆိုင်ကယ်လမ်း: _____
 ကျောက်ခင်းလမ်း: မြေသားလမ်း: _____ လူသွားလမ်း: _____ အခြား: ၆၅

(င) ကျေးရွာဖွံ့ဖြိုးမှုစီမံချက်

- (၁) လူထုပတ်ဝန်းကျင်ထိခိုက်မှုမရှိစေရန် ဤကျေးရွာတွင်ကျေးရွာဖွံ့ဖြိုးမှုစီမံချက်ရှိခဲ့ပါသလား? ဝိုင်းပါ
 ဖြစ်ပါသည်/မဖြစ်ပါ/မသိပါ
- (၂) ရှိခဲ့ပါလျှင် ဤစီမံချက်ကို မည်သည့် ခုနှစ်တွင်ပြင်ဆင်ခဲ့ပါသနည်း? နှစ်-----/မသိပါ
- (၃) ဤစီမံချက်ကို မြို့နယ်မှအတည်ပြုခဲ့ပါသလား? ပြုခဲ့ပါသည်/မပြုခဲ့ပါ/မသိပါ

၈) ခရီးအကွာအဝေး:

- (၁) ဤကျေးရွာ၏ပတ်ဝန်းကျင်ကျေးရွာအုပ်စု၏ပတ်ဝန်းကျင်အထိခရီးမိုင်မည်မျှကွာဝေးသနည်း? မိုင် ၁၅ /မသိပါ
- (၂) ဤကျေးရွာမှ ၎င်းကျေးရွာအုပ်စုပတ်ဝန်းကျင်အထိသွားလာရာတွင်ကြာမြင့်သည့်အချိန် (၀၅ မိနစ်)

ခြောက်သွေ့ရာသီတွင်ကြာချိန် ၄ နာရီ - ထော်လာရီ/မော်တော်ဆိုင်ကယ်/ခြေလှင်/လား/မော်တော်ဘုတ်/
 အခြား: ၆၅ - စသည်တို့ဖြင့်သွားလျှင်ကြာမြင့်သည့်အချိန်
 မိုးရာသီတွင်ကြာချိန် ၅ နာရီ - ထော်လာရီ/မော်တော်ဆိုင်ကယ်/ခြေလှင်/လား/မော်တော်ဘုတ်/
 အခြား: ၆၅ - စသည်တို့ဖြင့်သွားလျှင်ကြာမြင့်သည့်အချိန်

၉) ပတ်ဝန်းကျင်ဆိုင်ရာသဘာဝဘေးအန္တရာယ် -

- ဤကျေးရွာတွင်ကြေးခြင်းကဲ့သို့ သဘာဝဘေးအန္တရာယ်ကျရောက်ဖူးခြင်းရှိပါသလား
 မရှိပါ ရှိပါသည် ရှိလျှင်ဖော်ပြပါ-----

(ခ) ကျေးရွာတွင် ခွဲစည်းထားသော အဖွဲ့အစည်းများ

လူထုလက်ပြုပိတ်ပင်မှုမရှိစေရန် ဤကျေးရွာတွင် ကျေးရွာဖွံ့ဖြိုးရေးအတွက် အစိုးရ(သို့)ရွာသားများကိုယ်တိုင်(သို့) ပိတ်ပင်မှုမရှိစေရန် ခွဲစည်းထားသည့် အဖွဲ့အစည်းများရှိပါသလား။

- မှတ်တမ်း

ကျေးရွာခေါင်းဆောင်

အမည် ဦးဝင်းအောင်

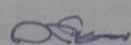
လက်မှတ်  ဇန်နဝါရီ 30. 1. 16

လူထုစည်းရုံးရေးမှူး

အမည် ဒေါ်ခင်စော

လက်မှတ်  ဇန်နဝါရီ 30. 1. 16

စီမံကိန်းစက်ဝန်း အချိန်ဇယား (ပုံစံ - ၁ - ၂)

လူဝင်ပေးပြုစီမံကိန်းစီမံကိန်းလက်စွဲ

အပိုင်း-၃ ၂၉.၉.၂၀၁၅

ပုံစံ ၁၂ - စီမံကိန်းစက်ဝန်းအချိန်ဇယား (PC 2)

လမ်းညွှန်ကော်မတီ၏အမိန့်အရ လက်ထောက်နည်းပညာအဖွဲ့မှ လက်ထောက်အဖွဲ့ဝင်များမှ စီမံကိန်းစက်ဝန်းအဆင့်တစ်ခုစီ ပြီးစီးတိုင်းကျေးရွာနှင့် ကျေးရွာအုပ်စု အဖွဲ့ဝင်များ၏အမိန့်အရ ပြုစုရမည်။

လမ်းညွှန်ရေးရာ/စီမံကိန်း အဖွဲ့ဝင် - ဒေါ်ခင်မာမာ

နေ့စွဲ 30.1.16

စက်ဝန်းအားအမှတ်ဖြစ်ပါ စက်ဝန်း(၁) စက်ဝန်း(၂) စက်ဝန်း(၃)

ပြည်နယ်/တိုင်း: တနင်္သာရီ မြို့နယ် ဣန္ဒြေ: ၄ ကျေးရွာအုပ်စု ၄၅၆၅၆၀၀ ကျေးရွာ မှန်ကွေး: ဧရာဝတီ

စီမံကိန်းအဆင့်အမျိုးအမည်	နေ့စွဲ		အစည်းအဝေးတွင်တက်ရောက်သူအရေအတွက်			
	စတင်သည့်နေ့စွဲ	ပြီးဆုံးသည့်နေ့စွဲ	အမျိုးသားအရေအတွက်	အမျိုးသမီးအရေအတွက်	အိမ်ထောင်စုအရေအတွက်	လူမျိုးစုံတက်ရောက်သူအရေအတွက်
၁. ကျေးရွာစီမံကိန်း စီမံကိန်းအစည်းအဝေး	29.1.16	29.1.16	24	25	49	49
၂. ကျေးရွာစီမံကိန်းအဖွဲ့ဝင်များ၏အစည်းအဝေး	30.1.16	30.1.16	24	26	50	50
၃. ကျေးရွာအုပ်စု လုပ်ငန်းစဉ်အစည်းအဝေး	5.2.16	5.2.16	64	69	133	107
၄. မြို့နယ်အဆင့်စီမံကိန်းရေးဆွဲရေးနှင့်အကောင်အထည်ဖော်ရေးကော်မတီ၏ စီမံကိန်းချမှတ်မှုအစည်းအဝေး			မရှိ	မရှိ	မရှိ	မရှိ
၅. မြို့နယ်စီမံကိန်းရေးဆွဲရေးနှင့်အကောင်အထည်ဖော်ရေးကော်မတီ၏အစည်းအဝေး	24.3.16	24.3.16	25	28	53	53
၆. စီမံကိန်းလုပ်ငန်းစဉ်အစည်းအဝေး	မရှိ	မရှိ	မရှိ	မရှိ	မရှိ	မရှိ
၇. စီမံကိန်းလုပ်ငန်းစဉ်အစည်းအဝေး	25.3.16	25.3.16	5	5	10	10
၈. စီမံကိန်းလုပ်ငန်းစဉ်အစည်းအဝေး	25.3.16	25.3.16	5	5	10	10

လူထုဗဟိုပြုစီမံကိန်းစီမံကိန်းလက်စွဲ
အပိုင်း-၃ ၉.၉.၂၀၁၅

၆.၃။ တာရှည်ရေးကုန်ကျမှု လျာထားအစီအစဉ် ရေးဆွဲခြင်း	၂၀၁၆.၃.၁၆	၂၀၁၆.၃.၁၆	၃၁	၂၀	၅၁	၂၉
၆.၄။ ပြင်ဆင်ရေးအစီအစဉ် ရေးဆွဲခြင်း	၂၀၁၆.၃.၁၆	၂၀၁၆.၃.၁၆	၅	၁	၇	၇
၇. စီမံကိန်းရုပ်ငန်းခွဲ တိုးတက်မှု စောင့်ကြည့်လေ့လာစဉ်အစည်းအဝေး	မလို	မလို	မလို	မလို	မလို	မလို
၇.၁။ အစည်းအဝေး ပထမအကြိမ်						
၇.၂။ အစည်းအဝေး ဒုတိယအကြိမ်						
၇.၃။ အစည်းအဝေး တတိယအကြိမ်						
၈. စီမံကိန်းလုပ်ငန်းခွဲ အပြီးသတ်စစ်ဆေးခြင်း အစည်းအဝေး						
၉. လူထုဝင်ပေးပွဲအစည်းအဝေး						

ကျေးရွာဖွံ့ဖြိုးရေး ဦးစားပေး အစီအစဉ် (ပုံစံ - ၈ - ၃)

ပုံစံ ၈-၃ ကျေးရွာဖွံ့ဖြိုးရေး ဦးစားပေး အစီအစဉ် (Form PC 3)

လမ်းညွှန် ချက်၊ အဆင့် (၃) ကျေးရွာဖွံ့ဖြိုးရေး ချက်အစည်းအဝေးပြီးနောက် ပူးပေါင်း ဆောင်ရွက်ရမည့် ကျေးရွာစီမံကိန်း အထောက်အကူပြုကော်မတီသည် လူထုစည်းရုံးရေးများအကူအညီဖြင့် ပျံ့နှံ့မှုကိုပြည့်စုံအောင် ပြုစုဆောင်ရွက်ရမည်။ အားလုံးသော အခက်အခဲအတားအဆီးများ၊ ဖွံ့ဖြိုးမှုဦးစားပေးအစီအစဉ်များ၊ လူထုတော်ပြုစီမံကိန်း၏ ရန်ပုံငွေအရင်းအမြစ်နှင့် မသက်ဆိုင်သည့် လုပ်ငန်းများအားလုံးကိုဖော်ပြရမည်။

လူထုစည်းရုံးရေး/ဝန်ထမ်း အမည် = ဒေါ်ခင်အေး
 နေ့စွဲ 30. 1. 2016
 ဝက်ဝန်းအား အမှတ်ဖြစ်ပါ (V) ဝက်ဝန်း(၁)
 ဝက်ဝန်း(၂) ဝက်ဝန်း(၃) ဝက်ဝန်း(၄)

ပြည်နယ်/တိုင်း-တနင်္သာရီတိုင်း၊ မြို့နယ်-ကျွန်းဝှက်၊ ကျေးရွာအုပ်စု ရေကြိုင်၊ ကျေးရွာ မြစ်ကောင်းဒေသ

က. အခက်အခဲအတားအဆီးများအားဆွေးနွေးခြင်း - ယခုလက်ရှိအခြေအနေတွင်ကျေးရွာဖွံ့ဖြိုးတိုးတက်ရေးအတွက် အဓိကအခက်အခဲအတားအဆီးများသည် မည်သည့်များဖြစ်ပါသနည်း(အမျိုးသား/သမီး အနည်းဆုံးအခက်အခဲ ၅ ခုစီဖော်ပြပါ)

အမျိုးသား အဖွဲ့မှတင်ပြသော အခက်အခဲအတားအဆီးများ၊ အမျိုးသမီး အဖွဲ့မှတင်ပြသော အခက်အခဲအတားအဆီးများ

<p>၀ လုပ်ငန်း ချဲ့ထွင်ထုတ်လုပ်ရန် ကိုယ်ပိုင်အရင်းနှီးမြှုပ်နှံမှုများ၊ အစားအသုံးစရိတ်များ၊ ဝတ်စုံစရိတ်များ၊ အစားအသုံးစရိတ်များ၊ အစားအသုံးစရိတ်များ၊ အစားအသုံးစရိတ်များ</p>	<p>၀ ရွာတွင်ရှိနေသော အလုပ်များ ပျက်စီးမှုများ၊ အလုပ်များ ပျက်စီးမှုများ၊ အလုပ်များ ပျက်စီးမှုများ၊ အလုပ်များ ပျက်စီးမှုများ</p>
<p>၂ နေရာချိန်များ တွင်သွားလာရေးခက်ခဲ၊ ရာသီဥတု ဖြစ်ထွန်းသော အချိန်များတွင် အခက်အခဲများ၊ အခက်အခဲများ၊ အခက်အခဲများ၊ အခက်အခဲများ</p>	<p>၂ အရေးပေါ်အခြေအနေများတွင် သွားလာရေးခက်ခဲခြင်း၊ ရေများ တစ်နေရာသို့ ရောက်ရှိရန် ခက်ခဲခြင်း၊ ရေများ တစ်နေရာသို့ ရောက်ရှိရန် ခက်ခဲခြင်း</p>
<p>၃ ခိုလှုံ့ရေး၊ လူမှုရေး သွားလာရေးခက်ခဲ၊ ရေများ ချိတ်တွင် ဖြစ်ပေါ်နေသော အခက်အခဲများ၊ အခက်အခဲများ၊ အခက်အခဲများ</p>	<p>၃ အခြေခံကျန်းမာရေး အခက်အခဲများ၊ အခက်အခဲများ၊ အခက်အခဲများ၊ အခက်အခဲများ</p>
<p>၄ လူမှုရေး၊ ခိုလှုံ့ရေး၊ ကျန်းမာရေး အချိန်မီစားစား၊ ရေများ ချိတ်တွင် ဖြစ်ပေါ်နေသော အခက်အခဲများ၊ အခက်အခဲများ</p>	<p>၄ ရွာတွင် ဖြစ်ပေါ်နေသော အခက်အခဲများ၊ အခက်အခဲများ၊ အခက်အခဲများ၊ အခက်အခဲများ</p>
<p>၅ အရေးပေါ်အခြေအနေများ ကို ဖယ်ရှားပေးခြင်း၊ အရေးပေါ်အခြေအနေများ ကို ဖယ်ရှားပေးခြင်း</p>	<p>၅ ခိုလှုံ့ရေး၊ သားရေး၊ အရေးပေါ်အခြေအနေများ ကို ဖယ်ရှားပေးခြင်း၊ အရေးပေါ်အခြေအနေများ ကို ဖယ်ရှားပေးခြင်း</p>

၁. မျှော်မှန်းခြင်း- ဤကျေးရွာဖွံ့ဖြိုးတိုးတက်ရေးအတွက်နောင်လာမည့် (၅) နှစ်အားရည်ရွယ်၍ဆောင်ရွက်ရန်အတွက်
မည်သည့်အရာများသည်အဓိကမျှော်မှန်းမှန်းချက်ဖြစ်သနည်း။

အမျိုးသားအဖွဲ့မှတင်ပြသောမျှော်မှန်းချက်များ	အမျိုးသမီးအဖွဲ့မှတင်ပြသောမျှော်မှန်းချက်များ
<p>၀ ဤနေ့သောဒါထုတ်ပေးမှု၊ ကိုမိသားစု နှင့်အဆင်ပြေစေရေးအတွက် ည၊ ည လှည့်လည်နေခြင်း၊ ကိုယ်ပိုင်ထုတ် ငန်း အသေးစားများ ကိုယ်ပိုင် လက်ထုတ်ခြင်း၊ ကျပန်း ထုတ်နေရသော အဖွဲ့ထုတ်ဖောက် လာခြင်း။</p>	<p>၀ ဂျာမိကန်သော အရင်းအနှီးများဖြင့် တစ်နိုင်တစ်ပိုင်ချက်ပျိုးရေး၊ မွေးမြူ ရေး ထုတ်ငန်းများနှင့် အရောင်းအဝယ် များ ထုတ်လုပ်ခြင်း၊ မိသားစုတွင်တစ် ဖက်တစ်ဖက် မှအပိုင်ငွေရှာခြင်း၊ ကိုယ်ပိုင်ထုတ်ငန်း အသေးစားများ ထုတ်လုပ်ခြင်း။</p>
<p>၂ ဥပမာအားဖြင့်အရောင်းပေါ်အခြေ အနေများနှင့် ဂျာမိကန်တို့ဝါး သောကားများတွင်အဆင်ပြေ နိုင်ခြင်း၊ လူနေမှုအဆင်အတန်း မြင့်တင်ခြင်း၊ ကြောင့်အသိအမြင် များ တိုးမြှင့်လာခြင်း။</p>	<p>၂ အရောင်းပေါ်ကျန်းမာရေး အခြေအနေ များ ကိုဖြေရှင်းရလွယ်ကူခြင်း၊ နေ့စဉ် အချိန်ခရီး တက်ဆင်းရလွယ်ကူခြင်း၊ လူမှုရေး၊ စီးပွားရေး အသေးစားရာ အဆင်ပြေလာခြင်း။</p>
<p>၃ စီးပွားရေး၊ လူမှုရေး သွားလာ မှု အဆင်အတင် ဖြစ်နေခြင်းမှအ ဆင်ပြေလာခြင်း၊ အရောင်းပေါ် အခြေအနေများ တွင်အလွယ်တကူ သွားလာနိုင်ခြင်း၊ ရုံးတံတွင် သွားလာမှု မထုပ်ပေးခြင်း။</p>	<p>၃ အရောင်းပေါ်ကျန်းမာရေး အခြေအနေ များ ကိုဖြေရှင်းနိုင်ခြင်း၊ သားသက် ခြားကျန်းမာရေး အသိပညာရှိလာမှု ကြောင့် ကလေးအများကြီး မရနိုင်တော့ ခြင်း၊ အိမ်တွင်းအသေးစား ကျန်းမာရေး ပေးခြင်း နှစ်ခြင်း။</p>
<p>၄ စီးပွားရေး၊ လူမှုရေး အချိန် နှင့်တစ်ပြိုင်နက် ညီညာရှိလာခြင်းကြောင့် အဆင်ပြေမှုဖြစ်ခြင်း၊ ဆက်သွယ် ရေး အဆင်အတင်ကြောင့် အချိန်နှင့် ငွေအသုံး ပြုနေမှုများအဆင်ပြေ ခြင်း။</p>	<p>၄ လူနေမှုအဆင်အတန်း မြင့်တင်ခြင်း၊ အမြင်ကျယ်လာခြင်း၊ ကလေးများအ တွက်အဖတ်ရလွယ်ကူမှုဖြစ်လာသော ကြောင့် ပညာရေး အဆင်အတင် မြင့် မားလာခြင်း၊ အရောင်းပေါ်အခြေအနေများ တွင်အလွယ်တကူဖြေရှင်းနိုင်ခြင်း။</p>
<p>၅ အရောင်းပေါ်ကျန်းမာရေး ပြောရာ များ ကိုဖြေရှင်းနိုင်ခြင်း၊ အသေးစား ကျန်းမာရေး ပြော ရာများ ကို မှီခိုမှုများ ထုတ်လုပ် ခြင်း မြင့်တင်ခြင်း၊ ကျန်းမာ ရေး အသိပညာ ဖြစ်ကြောင့် ကလေး များ အားကောင်း ပွင့်ရွာဆွဲရွာကန် ပြုလုပ်ခြင်း။</p>	<p>၅ စီးပွားရေး၊ လူမှုရေး၊ သားရေး နှစ် ကိစ္စအဝဝ တွင် အချိန်အတိုင်း ရရှိနိုင် ခြင်း၊ အချိန်မီ ဖြေရှင်းနိုင်ခြင်း၊ သတင်းနှင့်အချိန်တစ်ပြိုင်နက် ညီညာ ကြောင့်ဖြေရှင်းရလွယ်ကူခြင်း။</p>



၈. ဤကျေးရွာ၏ လာမည့် (၃) နှစ်အတွက် ဦးစားပေး ဖွံ့ဖြိုးတိုးတက်မှု လုပ်ငန်း အစီအစဉ်များအားဖော်ပြပါ။
 (လူထုဝေဟံပြုစီမံကိန်း ရန်ပုံငွေအတွက် အဆိုပြုသော အစီအစဉ်များကို ဦးစားပေး အဆင့်အလိုက်ဖော်ပြပြီး ကျန် လူထုဝေဟံပြု စီမံကိန်း ရန်ပုံငွေအရင်းအမြစ်နှင့် ဗဟိုဝန်ထမ်းသက်သက်သည်အစီအစဉ်များလည်းဖော်ပြရန်ဖြစ်သည်)

ကျေးရွာအတွက် ဦးစားပေး ဖွံ့ဖြိုးတိုးတက်မှု လုပ်ငန်းစဉ်များ	အဆိုပြုသူ (အမျိုးသားများ/- အမျိုးသမီးများ/ အမျိုးသား+အမျိုးသမီး)	လူထုဝေဟံပြုစီမံကိန်းအတွက် အဆိုပြုသည် (ဦးစားပေးအဆင့် အလိုက်ဖော်ပြပါ)	ခန့်မှန်း ကုန်ကျစရိတ်	အကျိုးခံစားခွင့်ရှိသူ မှန်းခြေအရေအတွက်
၁ ရေဆိပ်ခံကံကား	အမျိုးသား + အမျိုးသမီး			
၂ မီးရှုကရ (လျှပ်စစ်)	အမျိုးသား + အမျိုးသမီး	ရေသွယ်ယူခြင်း	၄၀၀၀၀	၃၈၆
၃ ကျန်စားရေ ထုတ်ပေးသကား	အမျိုးသား + အမျိုးသမီး	မီးရှုကရ (မီးခက်)		၃၅၆
၄ မြေပွင့်ထုတ်ပေးခြင်း (မြေစိုစေရန်)	အမျိုးသား + အမျိုးသမီး			
၅ ခြံစိုစေရန် ချွေသင်္ကန်း	အမျိုးသမီး			
၆ သက်သွယ်ရေ (ပုန်း)	အမျိုးသမီး + အမျိုးသား	ရေဆိပ်ခံကံကား		၃၅၆
၇ ရေသွယ်ယူခြင်း	အမျိုးသား + အမျိုးသမီး			
၈ မျှတကန်မှ အထက်ကန် ဖြင့်စိုစေရန်	အမျိုးသား + အမျိုးသမီး	ပွဲကွင်းထပ် (ကွန်ကရစ်)		၃၈၆
၉ ပွဲကွင်း ထပ် (ကွန်ကရစ်)	အမျိုးသား + အမျိုးသမီး			
၁၀ ကျေးလက်ဆေးခန်း ဖွင့်ဆရာ	အမျိုးသား + အမျိုးသမီး	ကျေးကွင်း ဖြန့်ကျိတ်ခြင်း		၃၈၆
၁၁ ကျေးကွင်း ဖြန့်ကျိတ်ခြင်း	အမျိုးသား + အမျိုးသမီး			
၁၂ ဒုတိယအဆင့် ရေဗိုလ်	အမျိုးသား			
၁၃ စာသင်ကျောင်း တိုးချဲ့	အမျိုးသား + အမျိုးသမီး	စာသင်ကျောင်း တိုးချဲ့ ထုတ်ခြင်း		၁၂၀၀၀
၁၄ မူကြိုကျောင်း	အမျိုးသား			

ဥက္ကဋ္ဌ၊ ကျေးရွာစီမံကိန်းအထောက်အကူပြုရေးကော်မတီ၊ မြေပွင့်ထုတ်ပေးရေးကော်မတီ
 အမည်: ကိုစိုးလွင်၊ မြေပွင့်ထုတ်ပေးရေးကော်မတီ

ရက်စွဲ: 30.1.2016

ပုံစံ PC-၄ ကျေးရွာအုပ်စုပိတ်ကိန်းလုပ်ငန်းခွဲရွေးချယ်ခြင်းပုံစံ

ကျေးရွာအုပ်စုပိတ်ရွက်ရွေးချယ်ခြင်းအစည်းအဝေးတွင် ဤပုံစံအားလူထုတည်ရှိရေးမှူး / လက်ထောက်နည်းပညာမှူးတို့၏ အတည်ပြုခြင်းဖြင့် ကျေးရွာအုပ်စုပိတ်ကိန်းလုပ်ငန်းရွေးချယ်ခြင်းအစည်းအဝေးတွင် ပါဝင်ကျေးရွာအုပ်စုပိတ်ကိန်းရွက်ရွေးချယ်ခြင်းအစည်းအဝေးတွင် ပါဝင်ရမည်။

ကျေးရွာအုပ်စုပိတ်ရွက်ရွေးချယ်ခြင်း/ဝန်ထမ်းအမည်

နေ့စွဲ 5. 2. 2016

ပြည်နယ်/တိုင်း-တနင်္သာရီတိုင်း မြို့နယ်-ကျွန်းဂူ

စက်ဝန်းအားအမှတ်ဖြစ်ပေးပါ(✓) ဝက်ဝန်း(၁) ဝက်ဝန်း(၂) ဝက်ဝန်း(၃) ဝက်ဝန်း(၄) ဝက်ဝန်း(၅)

ကျေးရွာအုပ်စု အခြေအနေ

ကျေးရွာအမည်	ဆောင်ရွက်မည့် လုပ်ငန်းများ	အတိုင်းအတာ	ခန့်မှန်း တိုက်ရိုက်အကျိုး ခံစားခွင့်ရှိသူများ	အဆိုပြုတင်ပြသူ	ပိတ်ကိန်းမှ ထည့်ဝင်မှု	ခန့်မှန်းကျန်ကျစရိတ်		စုစုပေါင်း
						ကျေးရွာမှ ထည့်ဝင်မှု	အခြားထည့်ဝင်မှု (ဖော်ပြပါ) ထည့်ဝင်ငွေ အမည်/အဖွဲ့	
ဒုက္ခသည်အစည်း	အစည်းအဝေး	၅၅၀၀	၅၅၀၀	ဝက်ဝန်း(၁)၊ ဝက်ဝန်း(၂)	၅၀	၅၀	၅၀	၅၀
ဒုက္ခသည်အစည်း	အစည်းအဝေး	၅၀၀၀	၅၀၀၀	ဝက်ဝန်း(၁)၊ ဝက်ဝန်း(၂)	၃၅	၃၅	၃၅	၃၅
ဒုက္ခသည်အစည်း	အစည်းအဝေး	၃၇၈၀	၃၇၈၀	ဝက်ဝန်း(၁)၊ ဝက်ဝန်း(၂)	၃၀	၃၀	၃၀	၃၀
ဒုက္ခသည်အစည်း	အစည်းအဝေး	၁၀၀၀၆၄၅	၁၀၀၀၆၄၅	ဝက်ဝန်း(၁)၊ ဝက်ဝန်း(၂)	၂၅	၂၅	၂၅	၂၅

အထွေထွေအဖွဲ့	အဖွဲ့ဝင်များ အရေအတွက်	၈၃ x ၁၀ x ၂	314	<input type="checkbox"/> အဖွဲ့ဝင်များ <input type="checkbox"/> အဖွဲ့ဝင်များ <input type="checkbox"/> အဖွဲ့ဝင်များနှင့် <input type="checkbox"/> အဖွဲ့ဝင်များ	၅၀	၅၀
အဖွဲ့ဝင်များ	အဖွဲ့ဝင်များ အရေအတွက်	၁၀ x ၈ x ၆	၃၈၆	<input type="checkbox"/> အဖွဲ့ဝင်များ <input type="checkbox"/> အဖွဲ့ဝင်များ <input type="checkbox"/> အဖွဲ့ဝင်များနှင့် <input type="checkbox"/> အဖွဲ့ဝင်များ	၄၀	၄၀

ရာထူး: ကျေးရွာအုပ်စု စီ/ထောက်ကော်မတီ ဥက္ကဋ္ဌ

လက်မှတ်

[Signature]
 ဦးအောင်ကျော် / ဒုတိယဥက္ကဋ္ဌ

အမည်

ရက်စွဲ 5-2-2016

<input type="checkbox"/> အမျိုးသား <input type="checkbox"/> အမျိုးသမီး <input type="checkbox"/> အမျိုးသားနှင့် <input type="checkbox"/> အမျိုးသမီး	<input type="checkbox"/> အမျိုးသား <input type="checkbox"/> အမျိုးသမီး <input type="checkbox"/> အမျိုးသားနှင့် <input type="checkbox"/> အမျိုးသမီး	၆၀ နှစ် ၄၀	၆၀ နှစ် ၄၀
-------------------------------------------------------------------------------------------------------------------------------------------------------------	-------------------------------------------------------------------------------------------------------------------------------------------------------------	---------------	---------------

အမျိုးသား: ၁၄၀ x ၉၀ x ၁၀
 အမျိုးသမီး: ၁၂၀ x ၈၀ x ၁၀

အမျိုးသား: ၁၄၀ x ၉၀ x ၁၀
 အမျိုးသမီး: ၁၂၀ x ၈၀ x ၁၀

အမျိုးသား: ၁၄၀ x ၉၀ x ၁၀
 အမျိုးသမီး: ၁၂၀ x ၈၀ x ၁၀

အမျိုးသား: ၁၄၀ x ၉၀ x ၁၀
 အမျိုးသမီး: ၁၂၀ x ၈၀ x ၁၀

အမျိုးသား: ၁၄၀ x ၉၀ x ၁၀
 အမျိုးသမီး: ၁၂၀ x ၈၀ x ၁၀

အမျိုးသား: ၁၄၀ x ၉၀ x ၁၀
 အမျိုးသမီး: ၁၂၀ x ၈၀ x ၁၀



ပုံစံ PC-၄ ကျေးရွာအုပ်စုပီ.တီ.နီ.လုပ်ငန်းခွဲရွေးချယ်ခြင်းပုံစံ

လယ်ညွှန်ချက်၊ ကျေးရွာအုပ်စုပီ.တီ.နီ.လုပ်ငန်းခွဲရွေးချယ်ခြင်းပုံစံအရ ဆွဲသည့်အစည်းအဝေးတွင် ဤပုံစံအား လူထုတိုင်း ရှိစေရမည်။ လက်ထောက်နည်းပညာမှူးတို့၏ အတည်ပြုချက်ဖြင့် ဖွဲ့စည်းပေးမည်။ ဤပုံစံအား ပြည်ပုံစံဖြင့် သွင်းပြီး ပါက ကျေးရွာအုပ်စုပီ.တီ.နီ.လုပ်ငန်းခွဲရွေးချယ်ခြင်းပုံစံအဖြစ် တွဲထားရမည်။ CF ၄ အမျှအလက်များကို MIS သို့ ထည့်သွင်းရမည်။

ကျေးရွာအုပ်စုပီ.တီ.နီ.လုပ်ငန်းခွဲရွေးချယ်ခြင်းပုံစံအရ ဆွဲသည့်အစည်းအဝေးတွင်

နေ့စွဲ ၅. 2. 2016.

ပြည်နယ်/တိုင်း-စာနုသတ်ရှိတိုင်း: မြန်မာ-ကျွန်းစု

စက်ဝန်းအား အမှတ်ခြစ်ပေးပါ (✓)၊ စက်ဝန်း ()၊ မှတ်စန်း (၃)၊ မှတ်စန်း (၄)

ကျေးရွာအုပ်စု မေအိမ်

ကျေးရွာအမည်	ဆောင်ရွက်မည့် လုပ်ငန်းများ	အတိုင်းအတာ	ခန့်မှန်း တိုက်ရိုက်အကျိုး ခံစားခွင့်ရှိသူများ	အဆိုပြုတင်ပြသူ	စီမံကိန်းမှ ထည့်ဝင်မှု	ခန့်မှန်းကုန်ကျစရိတ်		စုစုပေါင်း
						ကျေးရွာမှ ထည့်ဝင်မှု	အခြားထည့်ဝင်မှု (ဖော်ပြပါ) ထည့်ဝင်ငွေ အမည်/အဖွဲ့	
မေအိမ်	မြေပုံစံ	60x30x12	၇၂၀	<input type="checkbox"/> အမျိုးသား <input type="checkbox"/> အမျိုးသမီး <input checked="" type="checkbox"/> အမျိုးသားနှင့် အမျိုးသမီး		<input type="checkbox"/> ၃၀၀၀၀၀၀ <input checked="" type="checkbox"/> ၂၀၀၀၀၀၀၀	၁၀၀၀၀၀	၁၀၀၀၀၀
မေအိမ်	အိမ်ခြံမြေ		၃၅၃	<input type="checkbox"/> အမျိုးသား <input type="checkbox"/> အမျိုးသမီး <input type="checkbox"/> အမျိုးသားနှင့် အမျိုးသမီး	၁၆၀၀၀၀၀/-	<input type="checkbox"/> ၃၀၀၀၀၀၀ <input checked="" type="checkbox"/> ၂၄၀၀၀၀၀/-		၂၄၀၀၀၀
မေအိမ်	မြေပုံစံ	30x20		<input type="checkbox"/> အမျိုးသား <input type="checkbox"/> အမျိုးသမီး <input type="checkbox"/> အမျိုးသားနှင့် အမျိုးသမီး	၂၅ သိန်း			၂၅ သိန်း
မေအိမ်	မြေပုံစံ	235x 6x18	၇၂၀	<input type="checkbox"/> အမျိုးသား <input type="checkbox"/> အမျိုးသမီး <input type="checkbox"/> အမျိုးသားနှင့် အမျိုးသမီး	၇၆ သိန်း			၇၆ သိန်း

အထွေထွေ	ရှေ့ပိုင်း ခံစား	$250' \times 8' \times 10'$	<input type="checkbox"/> အပျိုးသား <input type="checkbox"/> အပျိုးသမီး <input checked="" type="checkbox"/> အပျိုးသားနှင့် အပျိုးသမီး	70		70 သိန်း
မန္တလေး	မြောက်ဘက် ပိုင်း လှည့်ပေး	$100' \times 10' \times \frac{1.5+2' \times 6'}{2}$	<input type="checkbox"/> အပျိုးသား <input type="checkbox"/> အပျိုးသမီး <input checked="" type="checkbox"/> အပျိုးသားနှင့် အပျိုးသမီး	40		40 သိန်း

ရာထူး: ကျေးရွာအုပ်စု ဝိ/ထောက်ကော်မတီ ဥက္ကဋ္ဌ အမည်

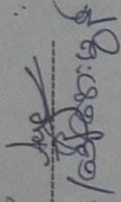
လက်မှတ်:  ရက်စွဲ: 5.2.2016

ဦးစောဦး / မြန်မာ့အသံ

<p>အခြေခံအားဖြင့် အခြေခံအားဖြင့် အခြေခံအားဖြင့်</p>	<p>၁ နှစ်</p>	<p>အမျိုးသား အမျိုးသမီး အမျိုးသားနှင့် အမျိုးသမီး</p>	<p>၅၀</p>	<p>၅၀</p>
<p>အခြေခံအားဖြင့် အခြေခံအားဖြင့် အခြေခံအားဖြင့်</p>	<p>၅၀</p>	<p>အမျိုးသား အမျိုးသမီး အမျိုးသားနှင့် အမျိုးသမီး</p>	<p>၅၅</p>	<p>၅၅</p>

ရာထူး: လျှောက်ထားသူ ဦးထောက်ထောင်စွာ ပဉ္စမ

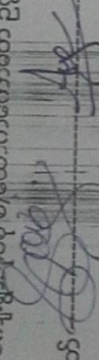
လက်မှတ်:  ဦးအောင်ကျော်/အောင်ကျော်

ရက်စွဲ: ၂၀၂၁.၁၂.၁၆



ပုံစံ PC-၄ ကျေးရွာအုပ်စုပစ်ကန်လုပ်ငန်းခွဲရွေးချယ်ခြင်းပုံစံ

လမ်းညွှန်ချက်၊ ကျေးရွာအုပ်စုပစ်ကန်ရွေးချယ်ခြင်းအတွက် အထောက်အကူပြုရန်အတွက် အခြေခံအချက်အလက်များကို အောက်ဖော်ပြပါအတိုင်း ဖြည့်စွက်ရမည်။

ကျေးရွာအုပ်စုပစ်ကန်ရွေးချယ်ခြင်းအတွက် အခြေခံအချက်အလက်များကို အောက်ဖော်ပြပါအတိုင်း ဖြည့်စွက်ရမည်။

ကျေးရွာအုပ်စုပစ်ကန်ရွေးချယ်ခြင်းအတွက် အခြေခံအချက်အလက်များကို အောက်ဖော်ပြပါအတိုင်း ဖြည့်စွက်ရမည်။

ကျေးရွာအုပ်စုပစ်ကန်ရွေးချယ်ခြင်းအတွက် အခြေခံအချက်အလက်များကို အောက်ဖော်ပြပါအတိုင်း ဖြည့်စွက်ရမည်။

ကျေးရွာအုပ်စုပစ်ကန်ရွေးချယ်ခြင်းအတွက် အခြေခံအချက်အလက်များကို အောက်ဖော်ပြပါအတိုင်း ဖြည့်စွက်ရမည်။

ကျေးရွာအမည်	ဆောင်ရွက်မည့် လုပ်ငန်းများ	အတိုင်းအတာ	ခန့်မှန်း တိုက်ရိုက်အကျိုး ခံစားခွင့်ရှိသူများ	အဆိုပြုတင်ပြသူ	ခန့်မှန်းကုန်ကျစရိတ်			စုစုပေါင်း
					ပစ်ကန်မှ ထည့်ဝင်မှု	ကျေးရွာမှ ထည့်ဝင်မှု	အခြားထည့်ဝင်မှု (ခေါ်ပြုပါ) ထည့်ဝင်ငွေ အမည်/အဖွဲ့	
ကလေးလူရွာ	ရွာပတ်အရပ်ကျေးရွာ	၂၄၀' x ၄၅' x ၃၅'	၅၀၀	အမျိုးသား၊ အမျိုးသမီး၊ အမျိုးသားနှင့် အမျိုးသမီး	၆၀ သိန်း			၆၀ သိန်း
ပရောင်	ရွာပတ်အရပ်ကျေးရွာ	၂၃၀' x ၆၀' x ၄၅'	၃၀၀	အမျိုးသား၊ အမျိုးသမီး၊ အမျိုးသားနှင့် အမျိုးသမီး	၆၀ သိန်း			၆၀ သိန်း
ခုံးပုလဲကျေးရွာ	ရွာပတ်အရပ်ကျေးရွာ	၅၀၀'	၅၀၀	အမျိုးသား၊ အမျိုးသမီး၊ အမျိုးသားနှင့် အမျိုးသမီး	၆၀ သိန်း			၆၀ သိန်း
ခုံးပုလဲကျေးရွာ	ရွာပတ်အရပ်ကျေးရွာ	၂၅၀' x ၆၀' x ၆၀'		အမျိုးသား၊ အမျိုးသမီး၊ အမျိုးသားနှင့် အမျိုးသမီး	၅၀ သိန်း			၅၀ သိန်း



အစည်းအဝေး တက်ရောက်သူများစာရင်း (ပုံစံ - ၈ - ၁၂)

ပထမအကြိမ် အစည်းအဝေး

ပုံစံ - ၈-၁၂ - အစည်းအဝေးတက်ရောက်သူများ (FORM PC 12)

လမ်းညွှန်၊ စီမံကိန်းအစည်းအဝေးအားလုံးတွင် အသုံးပြုရန်၊ လူထုစည်းရုံးရေးမှူးက ကျေးဇူးပြု၍ တွင်းဆင်းစဉ် စစ်ဆေး၍ ပုံစံ ၂ စီမံကိန်းစက်ဝန်းအချိန်ယော့ပါ အစည်းအဝေးတက်ရောက်သူများစာရင်းကို ဖြည့်သွင်းရန်

စည်းရုံးရေးမှူးအမည် စောစိန်စိုး

ရက်စွဲ။ 29. 1. 2016 စီမံကိန်းစက်ဝန်းအမှတ်ဖြစ်ပါ(✓) စက်ဝန်း(၁) စက်ဝန်း(၂) စက်ဝန်း(၃) စက်ဝန်း(၄)

ပြည်နယ်/တိုင်းဒေသကြီး တနင်္သာရီတိုင်းဒေသကြီး	မြို့နယ် ကျွန်းစု	ကျေးရွာအုပ်စု <u>ပေမာရီ</u>	ကျေးရွာ <u>မိဆောင်းကျေး</u>
-------------------------------------------------	----------------------	--------------------------------	--------------------------------

အစည်းအဝေးခေါင်းစဉ်။ ပထမအကြိမ် အစည်းအဝေး

စဉ်	အမည်	ကျား (✓)	မ (✓)	အိမ်ထောင်စုကိုယ်စားလှယ်(✓) ^(၁)	လူမျိုး	လက်မှတ်
၁။	ဒေါ်ဇော်စိန်	✓			ဗမာ	
၂။	ဒေါ်မောင်စိန်	✓			"	
၃။	ဒေါ်မိုးစိန်	✓			"	
၄။	ဒေါ်အေးစိန်	✓			"	
၅။	ဒေါ်အောင်စိန်	✓			"	
၆။	ဒေါ်အိမ်စိန်	✓			"	
၇။	ဒေါ်အိမ်စိန်	✓			"	
၈။	ဒေါ်အိမ်စိန်	✓			"	
၉။	ဒေါ်အိမ်စိန်	✓			"	
၁၀။	ဒေါ်အိမ်စိန်	✓			"	
၁၁။	ဒေါ်အိမ်စိန်	✓			"	
၁၂။	ဒေါ်အိမ်စိန်	✓			"	
၁၃။	ဒေါ်အိမ်စိန်	✓			"	
၁၄။	ဒေါ်အိမ်စိန်	✓			"	
၁၅။	ဒေါ်အိမ်စိန်	✓			"	
၁၆။	ဒေါ်အိမ်စိန်	✓			"	
၁၇။	ဒေါ်အိမ်စိန်	✓			"	
၁၈။	ဒေါ်အိမ်စိန်	✓			"	
၁၉။	ဒေါ်အိမ်စိန်	✓			"	
၂၀။	ဒေါ်အိမ်စိန်	✓			"	
၂၁။	ဒေါ်အိမ်စိန်	✓			"	
၂၂။	ဒေါ်အိမ်စိန်	✓			"	
၂၃။	ဒေါ်အိမ်စိန်	✓			"	
၂၄။	ဒေါ်အိမ်စိန်	✓			"	
၂၅။	ဒေါ်အိမ်စိန်	✓			"	
၂၆။	ဒေါ်အိမ်စိန်	✓			"	
၂၇။	ဒေါ်အိမ်စိန်	✓			"	
၂၈။	ဒေါ်အိမ်စိန်	✓			"	
၂၉။	ဒေါ်အိမ်စိန်	✓			"	
၃၀။	ဒေါ်အိမ်စိန်	✓			"	
၃၁။	ဒေါ်အိမ်စိန်	✓			"	
၃၂။	ဒေါ်အိမ်စိန်	✓			"	
၃၃။	ဒေါ်အိမ်စိန်	✓			"	
၃၄။	ဒေါ်အိမ်စိန်	✓			"	
၃၅။	ဒေါ်အိမ်စိန်	✓			"	
၃၆။	ဒေါ်အိမ်စိန်	✓			"	
၃၇။	ဒေါ်အိမ်စိန်	✓			"	
၃၈။	ဒေါ်အိမ်စိန်	✓			"	
၃၉။	ဒေါ်အိမ်စိန်	✓			"	
၄၀။	ဒေါ်အိမ်စိန်	✓			"	
၄၁။	ဒေါ်အိမ်စိန်	✓			"	
၄၂။	ဒေါ်အိမ်စိန်	✓			"	
၄၃။	ဒေါ်အိမ်စိန်	✓			"	
၄၄။	ဒေါ်အိမ်စိန်	✓			"	
၄၅။	ဒေါ်အိမ်စိန်	✓			"	
၄၆။	ဒေါ်အိမ်စိန်	✓			"	
၄၇။	ဒေါ်အိမ်စိန်	✓			"	
၄၈။	ဒေါ်အိမ်စိန်	✓			"	
၄၉။	ဒေါ်အိမ်စိန်	✓			"	
၅၀။	ဒေါ်အိမ်စိန်	✓			"	

(၁) အိမ်ထောင်စုဖြစ်ရန်မလိုပါ။ အမျိုးသား/အမျိုးသမီး အိမ်ထောင်စု တစ်စုကို ကိုယ်စားပြုသူမည်သူမဆို အမှတ်ဖြစ်ပါ။



ဒုတိယအကြိမ် အစည်းအဝေး တက်ရောက်သူများစာရင်း

ပုံစံ - ၀-၁၂ - အစည်းအဝေးတက်ရောက်သူများ (FORM PC 12)

လမ်းညွှန်၊ စီမံကိန်းအစည်းအဝေးအားလုံးတွင် အသုံးပြုရန်၊ လူထုစည်းရုံးရေးများက ကျေးဇူးတင်အပ်ကြောင်းနှင့် စစ်ဆေး၍ ပုံစံ ၂ စီမံကိန်းစက်ဝန်းအချိန်ဇယားပါ အစည်းအဝေးတက်ရောက်သူများစာရင်းကို ဖြည့်သွင်းရန်

စည်းရုံးရေးမှူးအမည် - ဒေါ်ခင်မေဇီ

ရက်စွဲ။ ၃၀.၁၂.၂၀၁၆ စီမံကိန်းစက်ဝန်းအမှတ်ဖြစ်ပါ(✓) စက်ဝန်း(၁)
 စက်ဝန်း(၂) စက်ဝန်း(၃) စက်ဝန်း(၄)

ပြည်နယ်/တိုင်းဒေသကြီး တနင်္သာရီတိုင်းဒေသကြီး မြို့နယ် ကျေးရွာအုပ်စု ကျေးရွာ

တနင်္သာရီတိုင်းဒေသကြီး ကျေးရွာအုပ်စု ကျောက်ကြီး ကျေးရွာ မိုးကောင်းကျေးရွာ

အစည်းအဝေးခေါင်းစဉ်။ ဒုတိယအကြိမ်အစည်းအဝေးနှင့်ပတ်သက်၍ ရွေးချယ်ခြင်း

စဉ်	အမည်	ကျား (✓)	မ (✓)	အိမ်ထောင်စုကိုယ်စားလှယ်(✓) ^(၁)	လူမျိုး	လက်မှတ်
၁	ဒေါ်တင်မာ	✓			ဗမာ	
၂	ဒေါ်အေး	✓			မ	
၃	ဒေါ်အောင်	✓			မ	
၄	ဒေါ်အောင်	✓			မ	
၅	ဒေါ်အောင်	✓			မ	
၆	ဒေါ်အောင်	✓			မ	
၇	ဒေါ်အောင်	✓			မ	
၈	ဒေါ်အောင်	✓			မ	
၉	ဒေါ်အောင်	✓			မ	
၁၀	ဒေါ်အောင်	✓			မ	
၁၁	ဒေါ်အောင်	✓			မ	
၁၂	ဒေါ်အောင်	✓			မ	
၁၃	ဒေါ်အောင်	✓			မ	
၁၄	ဒေါ်အောင်	✓			မ	
၁၅	ဒေါ်အောင်	✓			မ	
၁၆	ဒေါ်အောင်	✓			မ	
၁၇	ဒေါ်အောင်	✓			မ	
၁၈	ဒေါ်အောင်	✓			မ	
၁၉	ဒေါ်အောင်	✓			မ	
၂၀	ဒေါ်အောင်	✓			မ	
၂၁	ဒေါ်အောင်	✓			မ	
၂၂	ဒေါ်အောင်	✓			မ	
၂၃	ဒေါ်အောင်	✓			မ	
၂၄	ဒေါ်အောင်	✓			မ	
	စုစုပေါင်း					

(၁) အိမ်ထောင်စုဖြစ်ရန်မလိုပါ။ အမျိုးသား/အမျိုးသမီး အိမ်ထောင်စု တစ်စုကို ကိုယ်စားပြုသူမည်သူမဆို အမှတ်ဖြစ်ပါ။

ပုံစံ - ၈-၁၂ - အစည်းအဝေးတက်ရောက်သူများ (FORM PC 12)

လမ်းညွှန်၊ စီမံကိန်း အစည်းအဝေးအားလုံးတွင် အသုံးပြုရန်၊ လူထုစည်းရုံးရေးမှူးက ကျေးဇူးတင်ဆောင်ရွက်ပေးရန်၊ စီမံကိန်းစက်ဝန်းအချိန်ဇယားပါ အစည်းအဝေးတက်ရောက်သူများစာရင်းကို ဖြည့်သွင်းရန်

စည်းရုံးရေးမှူးအမည် ဒေါ်ခင်မေဦး

ရက်စွဲ ၂၀၁၁.၂၀.၁၆ စီမံကိန်းစက်ဝန်းအမှတ်ဖြစ်ပါ(✓) □စက်ဝန်း(၁)
 □စက်ဝန်း(၂) □စက်ဝန်း(၃) □စက်ဝန်း(၄)

ဖြည့်နှယ်/တိုင်းဒေသကြီး: မြို့နယ်: ကျေးရွာအုပ်စု: ကျေးရွာ:

တနင်္သာရီတိုင်းဒေသကြီး: ကျွန်းစု: ကျေးရွာကြီး မင်္ဂလာဒုံ

အစည်းအဝေးခေါင်းစဉ်: ဒီဂရီဟာဇာ (ကြမ်းစာ) အစည်းအဝေး ဒုတိယအကြိမ်: ရွေးချယ်ပေးခြင်း

စဉ်	အမည်	ကျား (✓)	မ (✓)	အိမ်ထောင်စုကိုယ်စားလှယ် (✓) ^(၁)	လူမျိုး	လက်မှတ်
၁	ဒေါ်ခင်မေဦး		✓		ဗမာ	
၂	ဒေါ်ကျော်စန်း		✓		မ	
၃	ဒေါ်ခင်အေး		✓		မ	
၄	သဒ္ဓါစို		✓		မ	
၅	မြတ်မြတ်စွာ		✓		မ	
၆	သမီး		✓		မ	
၇	စိုစို		✓		မ	
၈	မောင်မောင်		✓		မ	
၉	မောင်မောင်		✓		မ	
၁၀	မောင်မောင်		✓		မ	
၁၁	မောင်မောင်		✓		မ	
၁၂	မောင်မောင်		✓		မ	
၁၃	မောင်မောင်		✓		မ	
၁၄	မောင်မောင်		✓		မ	
၁၅	မောင်မောင်		✓		မ	
၁၆	မောင်မောင်		✓		မ	
၁၇	မောင်မောင်		✓		မ	
၁၈	မောင်မောင်		✓		မ	
၁၉	မောင်မောင်		✓		မ	
၂၀	မောင်မောင်		✓		မ	
၂၁	မောင်မောင်		✓		မ	
၂၂	မောင်မောင်		✓		မ	
၂၃	မောင်မောင်		✓		မ	
၂၄	မောင်မောင်		✓		မ	
၂၅	မောင်မောင်		✓		မ	
၂၆	မောင်မောင်		✓		မ	

၁) အိမ်ထောင်စုကိုယ်စားလှယ်: အမျိုးသား/အမျိုးသမီး အိမ်ထောင်စု တစ်ခုကို ကိုယ်စားပြုသူမည်သူမဆို အမှတ်ခြစ်ပါ။

စနစ်ဖြင့် ရှိသူ ရှိသားများ၏ အများသဘော
ဆန္ဒအတိုင်း ရွေးချယ်ခဲ့ကြသည်။ အရွေးချယ်ခံ
ရသော ကိုယ်စားလှယ် (၅) ဦးမှ ယခုလက်ခံခဲ့
သည့် အတွက် အတည်ပြုခဲ့ပြီး စတင်နေ့အစည်းအ
ဝေးအား ပိုက်ဆံစုံပေါ်သည်။

အစည်းအဝေးပြီးစီးချိန် " ၂၁၆၃ 3:55 pm

မှတ်တမ်းတင်သူ
ဒေါ်ဇွန်ဇွန်မွန်
စောနုဝန်တမ်း

ဒီကံဖြတ်တာ: သောအညကစာပေကဏ္ဍ: ကိုဖြည့်ညှိ
 သံဖြိုး: ရွာဇာန်လိအိတ်ပတ်များ: ကိုဆွေး: ငွေ: သံဖြိုး
 ကျေး: ရွာဖွံ့: ဖြိုး: ရေး: အတွက်လိအိတ်ပတ်သောစိမ့်ကိန်း
 လုပ်ငန်း: စွဲတွက်ပေါ်လာသည့် " ကျေး: ရွာအတွက်အရေး
 ပါသောကျေး: ရွာဖွံ့: ဖြိုး: ရေး: အစုပျက်ကွက်ဖြန့်ဖြူးဗွဲကျေး
 ရွာမှအချိန်ကပတ်လိအိတ်ပတ်သောစိမ့်ကိန်း: တွက်လာရန်
 အတွက်အရေး: ဖြိုး: ၂ အရေး: ပေါ်စွဲဖြား: သံဖြိုး: ကျေး
 ရွာမှ အများ: သဘောအဒွ အရကကိယာဒ်တွင်ဖြူလုပ်
 မည်စိမ့်ကိန်း: တွက်ဖြိုးလာအောင်ပဲခန့်ဖြူးဖြူး: ရှိသို့
 ဖြတ်သည့်

သို့: ဖြတ်ချက် " " ကျေး: ရွာဇာန်လိအိတ်ပတ်: လုပ်ငန်း: စွဲအား: သို့: ဆောင်
 အကောင်အဝယ်ဖော်မည်ကော်မတီဝင် (၁၁) ဦး တို့မှာ

- | | | |
|-----------------------------------|---------------------|--------|
| (၁) စိတောက်ခွဲကွဲ | (၁) ဒေါ်အေးအေးမွန် | (၂၀၁၄) |
| | (၂) ဦးကဇွန် | (၂၀၁၅) |
| (၂) ဝယ်ယူရေး: ခွဲကွဲ | (၁) ဒေါ်ခင်စုစု | (၂၀၁၄) |
| အဖွဲ့ဝင် | (၂) ဦးမျိုးမင်းဦး | (၂၀၁၆) |
| " | (၃) ဦးဇော် | (၂၀၁၆) |
| (၃) အေဇီအုတ်ကြီး: ဖြတ်ခွဲကွဲ | (၁) ဒေါ်ခင်မာမာ | (၂၀၁၆) |
| အဖွဲ့ဝင် | (၂) ဒေါ်စိုးစိုးအေး | (၂၀၁၆) |
| " | (၃) ဦးစိုးစိုး | (၂၀၁၆) |
| (၄) ဖြူဖြူကိန်း: သိမ်းရေး: ခွဲကွဲ | (၁) ဦးစိုးစိုး | (၂၀၁၆) |
| | (၂) ဒေါ်အုတ်အုတ် | (၂၀၁၆) |
| | (၃) ဦးအုတ်အုတ် | (၂၀၁၆) |

- စီမံကိန်း လုပ်ငန်း ခွဲများအား (၁) ရေသွယ်ယူခြင်း
(၂) မီးရှုတ်ခြင်း (လျှော်စက်)
(၃) ရေဆိတ်ခံကံကား
(၄) ရွှေထွင်းထမ်း (ကွန်ကရစ်)
(၅) ရေထွင်းဖြူဖြူလျှော်ခြင်း
(၆) အားလုံးကောင်းထိုးခါး နှစ်ဖျားရွေးချယ်
ဆုံးဖြတ်ခဲ့ကြသည်။

အစည်းအဝေးပြီးဆုံးချိန်။

။ ၂၀၁၉ ၄: ၃၀ pm

ဌာနကမ်းတစ်ခု
ဒေါ်ဇော်ဇော်
ဆေးကုသရေးဌာန

ကဏ္ဍအလိုက် ဖွံ့ဖြိုးရေး ဦးစားပေး လုပ်ငန်းစဉ်များ



ကဏ္ဍအလိုက် ဖွံ့ဖြိုးရေး ဦးစားပေး လုပ်ငန်းစဉ်များ

နောက်ဆက်တွဲ (၄) ခြားနားသော အပိုင်းများအတွက် ဦးစားပေးဖွံ့ဖြိုးရေး လုပ်ငန်းစဉ်များ အနှစ်ချုပ်

မူရင်းသည်အား VPSC တွင်ထားရှိရပါမည်။ အခြားဌာနဆိုင်ရာများနှင့် ညှိနှိုင်းရန်အတွက် မိတ္ထီလာ TPIC သို့ပို့ရပါမည်။ MIS data အနေဖြင့် သွင်းရန်မလိုအပ်ပါ။

	အဆင့်	လုပ်ငန်း	မည်သူဦးစားပေးမလဲ	ခေ/နှစ်	ကျေးဇူးတင်တာဝန်ခံသူ သို့ အုပ်စု	ပြင်ပမှ မည်သူ ထောက်ပံ့ မလဲ
အခြေခံအဆောက်အအုံ	၁	ရှေ့သွယ်ယူခြင်း	✓ မ ✗ ကျား	၂၀၁၆	ဇေတု	ဇေတု အိမ်ကန်
	၂	စီးရုရှင် (ဇယပ်စ်)	✓ မ ✗ ကျား	၂၀၁၇	ဇေတု	-
	၃	ရေဆိပ်ခံတံကား	✓ မ ✗ ကျား	၂၀၁၈	ဇေတု	-
	၄	ရွာတွင်း (အေး) (လွန်ကန်)	✓ မ ✗ ကျား	၂၀၁၉	ဇေတု	-
	၅	ရေတွင်း (၉၅၆၆) ချောင်း	✓ မ ✗ ကျား	၂၀၂၀	ဇေတု	-
အသက်မွေးဝမ်းကျောင်း/ပိုက်ချိမ်းရေး	၁	ချေးငွေ	✓ မ ✗ ကျား	-	ဇေတု	-
	၂	ဒါရိုက်တာ ခွဲခြားရေး	✓ မ ○ ကျား	-	ဇေတု	-
			○ မ ○ ကျား			
			○ မ ○ ကျား			
			○ မ ○ ကျား			
ကျန်းမာရေးနှင့် အာဟာရ	၁	ကျေးလက်အားခန်းနှင့် အိမ်ရာ	✓ မ ✗ ကျား	-	ဇေတု	-
	၂	ကျန်းမာရေး ဝန်ဆောင်ခန်း	✓ မ ✗ ကျား	-	ဇေတု	-
			○ မ ○ ကျား			
			○ မ ○ ကျား			
			○ မ ○ ကျား			
ပညာရေး	၁	ပျဉ်းမာန်ကျောင်း	○ မ ✓ ကျား	-	ဇေတု	-
	၂	ပျဉ်းမာန်ကျောင်း မြှင့်တင်ရေး	✓ မ ✗ ကျား	-	ဇေတု	-
	၃	အောင်ကျောင်း တို့၏	○ မ ✓ ကျား	-	ဇေတု	-
			○ မ ○ ကျား			
			○ မ ○ ကျား			

ကဏ္ဍအလိုက် ဖွံ့ဖြိုးရေးဦးစားပေး လုပ်ငန်းစဉ်များ



နောက်ဆက်တွဲ (၄) ခြားနားသောအပိုင်းများအတွက် ဦးစားပေးဖွံ့ဖြိုးရေးလုပ်ငန်းစဉ်များ အနှစ်ချုပ်

မူရင်းသည်အား VPSC တွင်ထားရှိရပါမည်။ အခြားဌာနဆိုင်ရာများနှင့် ညှိနှိုင်းရန်အတွက် မိတ္တူအား TPIC သို့ပို့ရပါမည်။ MIS data အနေဖြင့်သွင်းရန်မလိုအပ်ပါ။

	အဆင့်	လုပ်ငန်း	မည်သူဦးစားပေးမလဲ	လ/နှစ်	ကျေးရွာမှ တာဝန်ခံသူ သို့ အုပ်စု	ပြင်ပမှ မည်သူ ထောက်ပံ့ မလဲ
အခြေခံအဆောက်အအုံ	၆	ဒုတိယအဆင့်အားဖြင့်	<input type="radio"/> မ <input checked="" type="radio"/> ကျား	-	၇၂၀၃	-
	၇	တတိယအဆင့်အားဖြင့်	<input checked="" type="radio"/> မ <input type="radio"/> ကျား	-	၇၂၀၃	-
			<input type="radio"/> မ <input type="radio"/> ကျား			
			<input type="radio"/> မ <input type="radio"/> ကျား			
			<input type="radio"/> မ <input type="radio"/> ကျား			
အသက်မွေးဝမ်းကျောင်း/ ခိုက်ပျိုးရေး			<input type="radio"/> မ <input type="radio"/> ကျား			
			<input type="radio"/> မ <input type="radio"/> ကျား			
			<input type="radio"/> မ <input type="radio"/> ကျား			
			<input type="radio"/> မ <input type="radio"/> ကျား			
			<input type="radio"/> မ <input type="radio"/> ကျား			
ကျန်းမာရေးနှင့် အာဟာရ			<input type="radio"/> မ <input type="radio"/> ကျား			
			<input type="radio"/> မ <input type="radio"/> ကျား			
			<input type="radio"/> မ <input type="radio"/> ကျား			
			<input type="radio"/> မ <input type="radio"/> ကျား			
			<input type="radio"/> မ <input type="radio"/> ကျား			
ပညာရေး			<input type="radio"/> မ <input type="radio"/> ကျား			
			<input type="radio"/> မ <input type="radio"/> ကျား			
			<input type="radio"/> မ <input type="radio"/> ကျား			
			<input type="radio"/> မ <input type="radio"/> ကျား			
			<input type="radio"/> မ <input type="radio"/> ကျား			

VDP အရည်အသွေးထိန်းချုပ်မှု

ထိန်းချုပ်သူ-	ရက်စွဲ-	ရွာ- မြို့နယ်	VDP ရက်စွဲ ကျေးရွာအုပ်စု
---------------	---------	----------------------	---------------------------------

VDP စာရွက်စာတမ်းပြီးဆုံးမှုကို စစ်ဆေးပါ။ (OM အရ)

- မျက်နှာဖုံး (အဖုံး)
- မာတိကာ
- ကျေးရွာအခြေခံ (data)
- PSA အကျဉ်းချုပ်နှင့် PRA လုပ်ငန်းစဉ်
- အမျိုးသားအမျိုးသမီး အဖွဲ့များ၏ အခက်အခဲများ
- ကျေးရွာမျှော်မှန်းချက် (ဆွေးနွေးချက် ရလဒ်)
- အမျိုးသား၊ အမျိုးသမီးအဖွဲ့များ သဘောတူထားသည့် (၄) နှစ်အတွက် ဦးစားပေး လုပ်ငန်းများ စာရင်း (အခြေခံ အဆောက်အအုံ၊ အသက်မွေးမှု၊ ပညာရေး၊ လူမှုရေးထိန်းသိမ်းမှု၊)

နောက်ဆက်တွဲများ

- လူမှုရေးအကဲဖြတ်မှု၊ စာရွက်စာတမ်း၊ ဓါတ်ပုံနှင့် PRA လုပ်ငန်းစဉ်၊ မြေပုံများပါရမည်၊ စည်းစိမ်ပိုင်ဆိုင်မှု အဆင့်၊ Venn ပုံ.....
- ကျေးရွာစီမံကိန်း ရေးဆွဲရေး အစည်းအဝေးမှတ်တမ်း မိတ္တူ
- ကျေးရွာ၏ အချက်အလက် (PC 1 ပုံစံ)
- ကျေးရွာမျှော်မှန်းချက်

(၂) လူမှုရေးအကဲဖြတ်မှုအရည်အသွေးနှင့် (VDP စစ်ဆေးပါ)

- VDP တွင် ပါဝင်သော ဦးရေ (အမျိုးသားအမျိုးသမီး)
- လူမှုရေးအကဲဖြတ်မှုအရည်အသွေးနှင့် VDP အတွက် ရက်ပေါင်း
- PRA အသုံးပြုမှုအရည်အတွက်
- ပါဝင်သောဦးရေနှင့် လုပ်ငန်းများ မှတ်တမ်းတင်ခြင်း (အစည်းအဝေးမှတ်တမ်း၊ ဓါတ်ပုံ၊ တိုင်းရင်းသားအနည်းစုနှင့် ထိခိုက်လွယ်သောအဖွဲ့များ၊)
 - အလွန်ကောင်
 - ကောင်း
 - ညံ့
- လုပ်ငန်းများမှတ်တမ်းတင်ခြင်းနှင့် အမျိုးသမီးအဖွဲ့အစည်း၏ ရလဒ်အား ခွဲခြားပေးထားသလား၊
 - ရှိ
 - မရှိ
- စီမံကိန်း အရေအတွက် (အမျိုးသား၊ အမျိုးသမီးရွေးချယ်မှုအရေအတွက်)

PRA နှင့်သက်ဆိုင်သော အခြားစီမံကိန်းအရေအတွက် (အမျိုးသားအမျိုးသမီးရွေးချယ်မှုအရေအတွက်)